PORTARUL-GOLGHETER, ÎN OPTIMILE LIGII

Mihai Popescu, trei goluri în Liga Campionilor la handbal. Constanța, calificare istorică »23

Numărul 3861
Luni, 1 martie 2010
24 pagini ◤ Tiraj: 61.637

EDIȚIE NAȚIONALĂ
Editat de **Publimedia International** - Companie **MediaPro**

590.000 DE CITITORI zilnic (SNA)
877.638 DE VIZITATORI unici în ianuarie (SATI)
pe www.prosport.ro

PRO SPORT

Știm ce înseamnă să fii suporter

www.prosport.ro

CFR CLUJ 1-1 STEAUA

La pauză: 1-1

»2-7

de FILOTI;
foto: CONSTANTINESCU

LIGA FIERBINTE

Steaua a remizat la Cluj după ce a deschis scorul prin Stancu, fiind egalată de Cadu. Dinamo a revenit în lupta pentru titlu, iar primele șase echipe sunt despărțite de cinci puncte

FANII SE ÎNTORC PE STADIOANE

Etapa a 19-a, record de audiență: 21.000 de oameni la Cluj, 13.000 la Severin

de GHEORGHIU »4-5

CE PEDEAPSĂ! O LUNĂ DE CANTONAMENT!

Borcea îi amenință pe jucători cu măsuri drastice dacă îi mai prinde prin cluburi ● Alexe, prima reușită pentru Dinamo: „Îmi dedic golul mie!"

de NEJNERU »8-9

NAȚIONALA ROMÂNIEI, SPARRING-PARTNER PENTRU HONDURAS

Tricolorii vor să joace în iunie un amical cu națională lui Costly, atacantul Vasluiului, calificată la Mondialul din Africa de Sud

»16 de GHEORGHIU

PLEACĂ MANEA, VINE BERGODI?

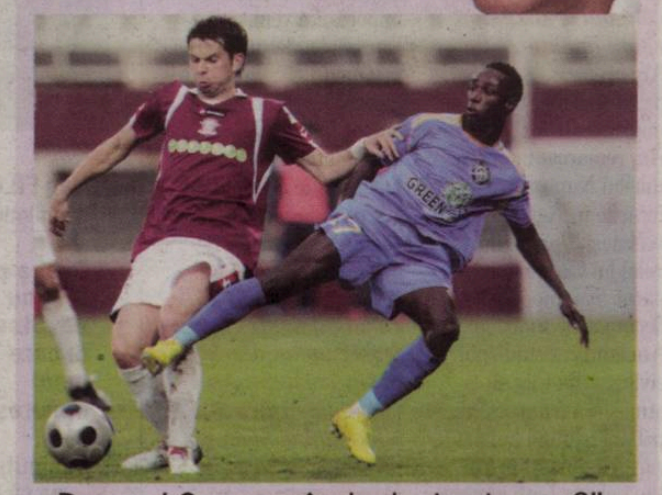

„Domnu' Copos, când aduci antrenor?", l-au întrebat fanii Rapidului pe patron după 1-1 cu Urziceni

»10-11 de STANCU

A DISPĂRUT NUMĂRUL 10!

Analiză ProSport. Hagi, ultimul artist ● Mircea Lucescu: „Fotbaliștii români sunt depășiți tehnic, nu mai fac față ritmului de joc"

»18-19 de UDREA

VINERI ETAPA A 19-A

ALBA IULIA	1	CEAHLĂUL	0	TIMIȘOARA	2
BISTRIȚA	2	OȚELUL	1	POLI IAȘI	1
la pauză	1-1	la pauză	0-1	la pauză	0-1

SÂMBĂTĂ

CRAIOVA	1	FC VASLUI	2	INTERNAȚIONAL	1
GAZ METAN	2	PANDURII	1	DINAMO	3
la pauză	0-1	la pauză	1-0	la pauză	1-0

IERI

ASTRA	2	RAPID	1	CFR CLUJ	1
FC BRAȘOV	1	URZICENI	1	STEAUA	1
la pauză	1-0	la pauză	1-1	la pauză	1-1

PREȚ: 1,6 lei

906564
BIBLIOTECA MUREȘ TÂRGU MUREȘ

www.prosport.ro

OPINIE

Lucian LIPOVAN

PELUZA

lucian.lipovan
@prosport.ro

JUMĂTATEA PLINĂ A FOTBALULUI

E la modă să remarci cât de prost merge tot în România. Fie că vorbești despre fotbal sau drumuri, toată lumea știe că sunt varză. Fie că te referi la politică sau la apărarea Stelei, e clar că sunt praf. Spitalele sunt sub-finanțate, transferurile la fel. Politica e o bălăceală continuă. Inclusiv în fotbal. Arbitrii fură, judecătorii nu se lasă mai prejos. Polițiștii sunt corupți, fotbaliștii sunt blătuiți. ***În general, totul e maro. Ei bine, eu m-am săturat de asta și m-am uitat la meciul de aseară cu ochelarii care îmi arată paharul pe jumătate plin.***

Am preferat să văd driblingul lui Stancu, nu împleticeala lui Cadu. Am remarcat intervențiile lui Nuno Claro, nu ratările incredibile ale aceluiași Stancu. Iar golul lui Cadu mi s-a părut mai important decât gafele fundașului. Am admirat stadionul civilizat din Cluj și atmosfera frumoasă din tribune, uitând huliganii care vin uneori în loje sau peluze. I-am ignorat pe arbitri. Am descoperit ambiția apărării Stelei, mai presus de valoarea ei teoretică. E mai important acum că Tudose a făcut totul pentru a fi la nivelul unei echipe care trage la titlu, decât că în locul lui a fost, ar fi putut fi sau ar fi trebuit să fie altul mai bun. Am observat dorința de revanșă a lui Dică mai ușor decât lipsa inspirației lui Ovidiu Petre. Realizările lui Szekely au făcut uitate meciurile șterse din trecut. Am descoperit agresivitatea lui Traore mai repede decât pasivitatea lui Pleșan. Și e mai importantă venirea lui Karamyan decât ratarea lui Ouon.

Stoichiță și Mandorlini nu pot fi, probabil, mulțumiți cu un egal. Fiecare știe acum unde a greșit, dar eu am văzut ce au făcut bine. ***Spuneți-mi naiv sau nepriceput, dar am rămas în minte cu un meci frumos, deschis, aprig, în viteză. Am văzut jumătatea plină a fotbalului. Și mi-a plăcut, sper să ne revedem curând.***

www.prosport.ro

Ar fi benefică revenirea lui Mihai Stoica la Steaua?

Da 74%

Nu 26%

Voturi: 8.287

Răspunde azi la întrebarea: „După începutul slab de retur, ar trebui Rapidul să se despartă de Nae Manea?"

Top 3 ştiri pe www.prosport.ro

1. **„Câinii" țin ritmul!**
Curtea de Argeș - Dinamo 1-3!

2. **Florescu, la națională!** Vezi jucătorii convocați de Lucescu pentru amicalul cu Israel

3. **LIVE TEXT CFR Cluj - Steaua!**
Tătărușanu titular! Vezi echipa Stelei!

A SALVAT CAMPIONATUL!

Portarul Ciprian Tătărușanu a făcut un meci mare pentru echipa sa în partida de ieri cu CFR, menținând Steaua în lupta pentru titlu

Dan FILOTI, Cluj
dan.filoti@prosport.ro

Deși a plecat ca favorită, CFR nu a reușit să treacă de Steaua, într-un meci în care Tătărușanu a fost omul esențial pentru bucureșteni.

8
rezultate
de egalitate s-au consemnat până acum între CFR Cluj și Steaua

5
luni
au trecut de când Tătărușanu nu a mai fost titular într-un meci oficial pentru Steaua

E minutul 26. Steaua are ocazia să aplice lovitura mortală, dar nu o face. Meciul începe a doua oară și devine clar că până la sfârșit se va juca pe muchie de cuțit.O teribilă senzație de „oglindă", de invers însoțește un start nebun de meci. Care e Clujul, care e Steaua? Cine sunt Tudose și Jelev și ce echipament au atacanții de rasă? Cine a bătut etapa trecută în deplasare și cine a pierdut acasă?

Steliștii se instalează confortabil la cârma meciului. Metamorfozați în zvârlugi, Szekely, Toja și Stancu descriu trasee prin spatele liniilor lui Mandorlini. Cadu, Alcantara și ceilalți vișinii imobili dau neputincioși din mână în fața invaziei de lăcuste fosforescente. Kapetanos e turn de control, pivotează inteligent, face paravan pentru ceilalți, are rol și predispoziție de servant. E chestiune de timp până ce Steaua va deschide scorul. Se vede cu ochiul liber. Stancu avertizează cu capul și marchează cu piciorul după un un-doi cu grecul din avanposturi. E 1-0 și mecanismul gândit excelent de Stoichiță continuă să zumzăie rotund. Căpitanul Cadu tocmai fusese umilit cu mingea care i-a fost trecută printre picioare de către „Motan".

ESEUL LUI CADU

În centrul defensivei clujene nu e nimeni acasă. Combinație rapidă și ajungem la faza din minutul 26. Stancu are posibilitatea să închidă meciul. Trage. Nuno Claro respinge greu. Până la Toja. Poarta e goală, dar mingea trece pe deasupra. E un alt moment pe care nu ai cum să îl simți. „Reintră Clujul în meci de aici". Inevitabilul se petrece la o fază fixă, cu o minge bâlbâită de apărarea stelistă și cu care Cadu intră cu totul în poartă. Veritabil eseu și lupta continuă. Înaltii atacanți în vișiniu inventează o fază la firul ierbii, dar Tătărușanu agață un balon de care se lovise Traore. Rămâne egal la pauză, dar devine din ce în ce mai clar că acela care va mai greși va pierde. Trecerea timpului diluează concepția tactică, adrenalina întunecă execuțiile. Finalul e pe contre și se joacă aproape exclusiv cu inima. Pe băncile tehnice, antrenorii devin cei mai agitați spectatori și în mintea tuturor încolțește ideea că egalul înseamnă totuși evitarea înfrângerii. Ceea ce e mai mult decât nimic.

CFR CLUJ	1-1 (1-1)	STEAUA
antrenor: Andrea MANDORLINI		antrenor: Mihai STOICHIȚĂ
'12 STANCU • 0-1 ⚽ ⚽ '35 CADU • 1-1		
(1) NUNO CLARO ★★★		★★★★ TĂTĂRUȘANU (12)
(4) PANIN ★★		★★ P. MARIN (18) (CPT)
(20) CADU (CPT) ★★		PARPAS (2)
(15) ALCANTARA ★★		★★ TUDOSE (15)
(23) LEONARDO ★★		★★★ JELEV (5)
(7) E. DICĂ ★★		★★ ART. KARAMYAN (77)
(99) NEI		★★ SZEKELY (7)
(31) DANI ★★		SURDU (24)
(19) CULIO ★★★		★★ OV. PETRE (8)
(10) N. DICĂ ★		★ PLEȘAN (19)
(8) PERALTA ★		★ ARM. KARAMIAN (11)
(9) TRAORE ★		★★ TOJA (14)
(85) CR. BUD		★★ KAPETANOS (9)
(5) Y. KONE ★★		★★★ STANCU (28)
rezerve: (44) Stăncioiu, (2) Tony, (13) Piccolo, (66) Edimar		rezerve: Zapata (1), Tall (20), Pepe Moreno (22), Al. Iacob (27)
'33 Cadu, '37 N. Dică		'9 Pleșan, '56 P. Marin

Jucătorul meciului:

TĂTĂRUȘANU
★★★★

Arbitru: Alexandru Deaconu (București) ★★★
Asistenți: Ionel Popa (Pașcani) ★★★ și Mircea Orbulet (București) ★★
Stadion: „Dr. Constantin Rădulescu"
Spectatori 21.000

Calificative:
■ Foarte slab: ★Slab; ★★Satisfăcător; ★★★Bun; ★★★★Foarte bun; ★★★★★Excelent
⚽ Marcator
Cartonaș
Schimbare în minutul X

E OK *Zapata (medalion) nu a fost afectat că a stat pe bancă și a admirat de pe margine evoluția strălucitoare a lui Tătărușanu*

Foto: Vlad CONSTANTINESCU

PUBLICITATE

CFR CLUJ
rămâne lider

Loc	Echipa	M	V	E	Î	Gol.	Pct.	Ad.
1	CFR Cluj	19	11	5	3	25-11	**38**	+8
2	Poli Timișoara	19	9	8	2	31-13	**35**	+8
3	Urziceni	19	10	5	4	26-15	**35**	+8
4	Steaua	19	10	5	4	27-18	**35**	+5
5	FC Vaslui	19	10	4	5	27-20	**34**	+7
6	Dinamo	19	9	6	4	24-14	**33**	+3
7	Rapid	19	9	5	5	38-24	**32**	+5
8	FC Brașov	19	8	6	5	22-14	**30**	0
9	Oțelul	19	8	4	7	23-24	**28**	-2
10	Gaz Metan	19	6	7	6	20-27	**25**	-5
11	Astra	19	6	6	7	23-24	**24**	-3
12	Poli Iași	19	6	3	10	18-28	**21**	-6
13	Pandurii	19	5	5	9	15-21	**20**	-10
14	Gloria Bistrița	19	3	9	7	15-25	**18**	-9
15	Craiova	19	5	2	12	26-31	**17**	-10
16	Internațional	19	5	1	13	17-35	**16**	-14
17	Alba Iulia	19	3	5	11	19-31	**14**	-13
18	Ceahlăul	19	3	4	12	16-37	**13**	-17

Legendă: ★ LC ● Europa League, plus câștigătoarea Cupei ▼retrogradare

ETAPA A XIX-A

VINERI	Alba Iulia – Bistrița	1-2
	Ceahlăul – Oțelul	0-1
	Timișoara – Poli Iași	2-1
SÂMBĂTĂ	Craiova – Gaz Metan	1-2
	FC Vaslui – Pandurii	2-1
	Internațional – Dinamo	1-3
DUMINICĂ	Astra – FC Brașov	2-1
	Rapid – Urziceni	1-1
	CFR Cluj – Steaua	1-1

ETAPA A XX-A

5.03	Rapid - Timișoara	ora 20:30
6.03	Bistrița - Astra	ora 15:00
	Dinamo - Ceahlăul	ora 18:30
7.03	Oțelul - CFR	ora 15:00
	Poli Iași - Alba Iulia	ora 17:00
	Urziceni – Steaua	ora 20:30
8.03	Gaz Metan - Internațional	ora 15:00
	FC Brașov - FC Vaslui	ora 17:00
	Pandurii - Craiova	ora 20:00

MINGI JUCATE	LACINA TRAORE	24
	PANTELIS KAPETANOS	17
PASE GRESITE	LACINA TRAORE	1
	PANTELIS KAPETANOS	3
PASE BUNE	LACINA TRAORE	8
	PANTELIS KAPETANOS	9
SUTURI SPRE POARTA	LACINA TRAORE	2
	PANTELIS KAPETANOS	1
SUTURI PE POARTA	LACINA TRAORE	2
	PANTELIS KAPETANOS	0

STOICHIȚĂ, OFENSIV DE LA VESTIARE

Mihai Stoichiță a operat cinci modificări în primul „11” față de meciul cu Ceahlăul

Dan FILOTI
dan.filoti@prosport.ro

Debutul ratat cu Ceahlăul, dar și problemele create de suspendări ori accidentări l-au determinat pe Stoichiță (foto) să schimbe radical formația Stelei.

Cinci dintre titularii din prima etapă au fost înlocuiți. Greșeala de la golul marcat de Vasilache i-a fost fatală lui Zapata, care a pierdut postul de titular în favoarea lui Tătărușanu. Alte două modificări au vizat linia defensivă, Petre Marin și Jelev fiind singurii supraviețuitori, Golanski și Baciu dispărând dintre titulari. Jair a trecut pe dreapta, iar tânărul Tudose a primit o șansă de a demonstra că e viitorul. „Roșul” primit de Nicoliță l-a ajutat pe Stoichiță să fie mai ofensiv. A intrat tehnicul Toja, căruia patronul îi simțise lipsa cu Ceahlăul. Stancu a fost soluția preferată pentru postul de vârf doi, în locul suferindului Tănase. Profilul jucătorilor a făcut ca Steaua să pară încă de la vestiare mult mai ofensivă decât în alte ocazii. Karamyan și Toja au înclinat terenul pe stânga, Szekely a constituit pericolul de pe dreapta, iar Stancu și Kapetanos au pus din centru presiune pe defensiva clujeană.

CFR CLUJ
STEAUA

www.prosport.ro

OPINIE

CORNER

Dan FILOTI

dan.filoti
@prosport.ro

1.575. ZILE, NU ANI

Înainte de meci, directorul exècutiv al Clujului, Răzvan Zamfir, se scuza că trebuie să dispară un pic din mijlocul unei discuţii. „Mă duc până la poartă să ajut pe cineva să intre la meci". Oficialul ardelean s-a întors după câteva minute, explicând: „Era un fan al nostru care vine la toate deplasările. Ieri m-am întâlnit în oraş cu el şi spunea că nu mai sunt bilete. M-a rugat să îl ajut". *Clujul are echipă, are stadion, tabelă electronică, dar încearcă prin metode primare să îşi facă şi galerie*. PR-ul e personal. Din gură în gură. De pe un deal pe altul. Puştiul respectiv, căci nu avea mai mult de 10-12 ani, nu ştia de fotbal la ultima victorie a Clujului în faţa Stelei. Acel 1-0 cu Coroian, cu Anca, cu Tilincă. 1.575 de zile. Cifrele astea au alură de carte de istorie şi de bătălie a strămoşilor. CFR-ul îşi scrie istoria la prezent. Începe să însemne din ce în ce mai mult în geografia fotbalului românesc. Cu câteva minute înainte de meci, când jucătorii încheiaseră încălzirea şi se pregăteau să se echipeze pentru a începe meciul, pe tabela dinspre vale se dădeau imagini ce pentru fotbalul clujean echivalează cu epoca fraţilor Lumiere în cinematografie. Începuturi. Pe locul de unde scriem noi acum era un câmp. Spectatorii rezemau încă biciclete de un gard sărăcăcios din fier forjat, Răzvan Zamfir cocheta cu impresariatul, iar puştiul care merge sezonul ăsta în toate deplasările nu avea voie să traverseze singur strada. Despre asta vorbim azi. *În ritmul ăsta, peste alţi cinci ani, în Gruia se vor schimba şi mai multe, dar va rămâne mereu un aer patriarhal, o linişte a locului, o bonomie şi, da, un farmec*. Farmecul fotbalului de dragul fotbalului. Indiferent că te bate Steaua mereu sau că o baţi tu o dată la cinci ani.

STOICHIŢĂ, CHEMAT ÎN BIROU DE IULIU MUREŞAN

Foto: Vlad CONSTANTINESCU

Cu jumătate de oră înainte de startul meciului, şeful clujenilor, **Iuliu Mureşan (foto, dreapta)**, a dat nas în nas cu antrenorul Stelei, Mihai Stoichiţă, tocmai la intrarea la vestiare. Cei doi s-au întreţinut mai bine de 10 minute, după care bossul ardelenilor nu s-a sfiit să lanseze ce a uimit asistenţa. „Stadionul l-ai văzut, hai să îţi arăt şi birourile. Nu te sfii, suntem gazde bune!", a fost îmbiat antrenorul steliştilor.

MOBILIZAŢI CU FILMUL MECIULUI DIN 2005

Elevii lui Andrea Mandorlini au avut parte la încălzire de un imbold special din partea şefilor. Oficialii CFR-ului au decis să transmită prin intermediul tabelei electronice a stadionului câteva faze de la ultima victorie a ardelenilor de acum cinci ani, din 6 noiembrie 2005 (1-0, gol Coroian), partidă contând pentru etapa a 12-a a sezonului 2005-2006.

INTERES / MECIUL DINTRE CFR ŞI STEAUA S-A JUCAT CU CASA ÎNCHISĂ PENTRU PRIMA DATĂ ÎN ULTIMELE 14 LUNI

STADIONUL A FOST PREA MIC!

21.000 de spectatori au ţinut să fie prezenţi la derby-ul etapei

Vlad MĂCICĂŞAN
vlad.macicasan@prosport.ro

Partida dintre cele două pretendente la titlu a creat isterie în Ardeal. Toate biletele s-au vândut în doar nouă ore, performanţă care n-a fost atinsă nici măcar la partida cu Chelsea, din 2008.

Clujenii au resimţit aseară atmosfera partidelor din Liga Campionilor. Zona stadionului arăta ca un muşuroi în care se adunau furnici din tot oraşul. Nebunia a început de miercuri, când au fost puse în vânzare cele 17.000 de bilete pentru derby-ul cu Steaua. Cozile s-au întins pe sute de metri, iar cei care s-au încăpăţânat să fie prezenţi la partida de aseară au dat o adevărată luptă cu răbdarea şi îmbulzeala pentru a pune mâna pe un tichet.

În doar nouă ore nu mai exista niciun bilet. Interesul pentru meciul cu Steaua i-a surprins până şi pe oficialii ardelenilor. „La partida cu Chelsea n-am reuşit să vindem toate biletele într-o singură zi. Acum s-au epuizat în nouă ore", a povestit preşedintele CFR-ului, Iuliu Mureşan, înaintea partidei.

AS ROMA, ULŢIMA RECORDMENĂ

Stadionul „Dr. Constantin Rădulescu" nu a mai fost umplut până la epuizare din decembrie 2008, când formaţia clujeană a întâlnit AS Roma, în ultimul meci din faza grupelor Champions League. De atunci, CFR a jucat pe un stadion ocupat la mai puţin de jumătate din capacitatea maximă, în toate jocurile din campionat, dar şi în Europa League.

STEAUA, PESTE URZICENI ŞI TIMIŞOARA

Recordul de spectatori la partidele din turul campionatului s-a înregistrat la jocurile cu Unirea Urziceni şi Poli Timişoara, când au fost prezenţi aproximativ 11.500 de spectatori în tribune. Media de spectatori prezenţi în turul campionatului la partidele de acasă ale CFR-ului nu a depăşit 6.300 de oameni. Formaţia patronată de Arpad Paszkany ocupă locul III în actualul campionat la numărul de abonamente vândute, cu 5.000 de abonaţi. Locul I în această ierarhie îl ocupă Poli Timişoara, care a vândut 9.600 de abonamente pentru partidele din acest campionat

DUEL PE TEME NAŢIONALISTE

Gazdele au fost iritate încă de la început de fanii stelei, când aceştia au început să scandeze „România, România", cu aluzie la faptul că patronul CFR-ului este de etnie maghiară, ca şi mulţi dintre suporterii echipei din Gruia. Incitările bucureştenilor au primit un răspuns prompt din partea suporterilor clujeni, care au huiduit îndelung. Una peste alta însă, spectacolul a fost total, aşa cum stă bine unui derby.

Foto: Dan TĂUŢAN

17.830
de spectatori
au asistat la partida din tur dintre CFR şi Steaua, disputată pe stadionul din Ghencea

DEPLASARE

GIGI BECALI, ADULAT LA BISERICĂ ŞI ÎNJURAT LA OFICIALĂ

Dacă în dimineaţa jocului patronul Stelei a făcut o adevărată baie de mulţime la Catedrala Ortodoxă din centrul Clujului, Gigi Becali dând autografe cu nemiluita, finanţatorul nu a mai avut parte de aceeaşi primire la sosirea pe stadionul din Gruia. Bossul Stelei a fost înjurat de un grup de spectatori, Becali rezumându-se la o replică scurtă. „Vă batem, apoi ce o să mai ziceţi?".

Nu cred că or să mă înjure fanii clujeni, pentru că eu sunt primit bine peste tot
Gigi Becali, patron Steaua (înainte de meci)

Foto: Vlad CONSTANTINESCU

Foto: Dan TĂUŢAN

Galeria stelistă (dreapta) şi cea clujeană (stânga) au avut aseară un numitor comun: ostilitatea faţă de patronul Stelei, Gigi Becali

ANALIZĂ / ÎN PRIMA PARTE A CAMPIONATULUI, PREZENȚA FANILOR LA MECIURI ATINSESE COTE ALARMANT DE MICI

SE ÎNTORC ROMÂNII PE STADIOANE

Tribunele sunt din ce în ce mai populate în acest debut de retur. Ultima etapă a fost una cu recorduri

Doru GHEORGHIU
doru.gheorghiu@prosport.ro

În ciuda așteptărilor pesimiste, microbistul român se întoarce la fotbal! Primele două etape ale returului oferă cifre îmbucurătoare din punctul de vedere al prezenței pe stadioane.

În turul de campionat s-a vorbit adesea de faptul că, din diverse motive, tribunele Ligii I sunt alarmant de goale. Pe fondul dorului de fotbal provocat de cele mai mult de două luni de pauză, dar în continuare cumva împotriva previziunilor, suporterii au repopulat masiv stadioanele în aceste prime două runde din retur. Media spectatorilor în prima etapă a fost mai mult decât dublă față de prezența pe stadioane din ultimul act al turului de campionat. Această realitate ar fi rămas poate o simplă ieșire din comun cu care ne-am obișnuit, dacă nu ar fi fost reconfirmată și chiar îmbunătățită de cifrele etapei încheiate ieri.

ASEARĂ S-A STABILIT UN RECORD

Audiența a crescut până la o medie de peste 7.000 de spectatori în etapa a doua a returului, stabilindu-se un record din acest punct de vedere pentru Liga I. Partida de aseară, de la Cluj, dintre CFR și Steaua, s-a jucat cu casa închisă, așa cum nu s-a mai întâmplat de multă vreme în Liga I, aceasta și debutul Craiovei la Turnu Severin fiind principalele motive pentru care a fost stabilită această cifră. Adăugând și faptul că, deși nu se poate lăuda că este una dintre cele mai populare echipe din România, Urziceniul a vândut joia trecută toate biletele partidei din Europa League, cu Liverpool, putem spune că românul s-a îndrăgostit din nou de fotbal în acest început de an.

Cu toate acestea, cu 63.500 în ultima rundă, continuăm să adunăm pe nouă stadioane mai puțin decât reușesc Real sau Barcelona la un singur meci! ■

Partida cu cea mai mare asistență în această ediție a Ligii I este, până acum, Timișoara - Steaua, care a adunat 27.000 de spectatori

5.944
este media spectatorilor
din prima etapă a campionatului

2.388
este media spectatorilor
din ultima etapă a turului

4.833
este media spectatorilor
din prima etapă a returului

7.055
este media spectatorilor
din cea de-a doua etapă a returului

Cea mai mică audiență din etapa a 19-a a fost înregistrată de partida Ceahlăul - Oțelul, la care au asistat doar 1.500 de spectatori

AȘTEPTĂRI

CASA ÎNCHISĂ LA ROMÂNIA - ISRAEL?

Pe fondul creșterii interesului românilor față de fotbal și considerând că stadionul „Dan Păltinișanu" a fost mereu unul populat, este de așteptat ca atmosfera de la meciul România - Israel să fie una incendiară! Primul meci jucat în acest an de **Mirel Rădoi (foto)** și compania va genera, conform previziunilor oficialilor FRF, încasări semnificative, fiind mari șansele ca partida să se dispute cu casa închisă. Federația intenționează să folosească în scopuri umanitare sumele provenite din vânzarea biletelor amicalului de miercuri, ținta fiind reprezentată de victimele cutremurului din Haiti.

ASISTENȚELE LA MECIURILE JUCATE ANUL TRECUT ACASĂ DE ECHIPA NAȚIONALĂ

ROMÂNIA - CROAȚIA (București, Ghencea)	6.000
ROMÂNIA - SERBIA (Constanța)	14.000
ROMÂNIA - AUSTRIA (București, Ghencea)	8.000
ROMÂNIA - FEROE (Piatra Neamț)	15.000

PUBLICITATE

oferă-i un cadou în premieră

Oferă cuiva drag minute prețioase de la Orange, fie că este pe PrePay sau are un abonament. Cu noul card-cadou de 4 euro e simplu să-i faci o bucurie, indiferent în ce rețea ești tu.

disponibil în magazinele Orange și pe www.orange.ro

prețul pentru abonați nu include TVA; promoție valabilă până la 31 martie 2010

orange

CFR CLUJ STEAUA

www.prosport.ro

AMINTIRI / ITALIANUL TRANSFERAT DE MANDORLINI MERGEA MEREU LA MECIURILE BRESCIEI

„AM COPILĂRIT LÂNGĂ HAGI“

Foto: PROSPORT

Atacantul Roberto De Zerbi (30 de ani) a venit aseară la Cluj și a asistat la partida dintre CFR și Steaua

George STAN
george.stan@prosport.ro

Clujenii și-au luat un vârf care a „furat” meserie de la cel mai mare jucător din istoria fotbalului românesc.

Ironic sau nu, cariera primului italian din istoria Ligii I, Roberto **De Zerbi (foto)**, este legată de un român. Înainte de a începe să joace fotbal, jucătorul CFR-ului și-a luat notițe de la Gheorghe Hagi, cel mai titrat fotbalist român. „Sunt născut în Brescia și cea mai mare parte a copilăriei mi-am petrecut-o în jurul stadionului. Eram doar un pușți, dar bineînțeles că îmi aduc aminte de Brescia romena, pentru că nu ratam niciun antrenament și nicio partidă. Hagi era un jucător extraordinar, îmi plăcea foarte mult. Îi mai țin minte din acea vreme pe Sabău și Răducioiu”, a rememorat De Zerbi.

Am crescut practic cu fotbalistul Hagi. Mergeam mereu să-i văd jucând, atât pe el, cât și pe ceilalți români de la Brescia

Roberto De Zerbi, fotbalist CFR Cluj

VREA SĂ „RENASCĂ” LA CFR

Încă accidentat, atacantul promite să revină în forță pe teren. „Am ales CFR Cluj pentru că m-a convins Andrea Mandorlini, dar și pentru că vreau să-mi relansez cariera aici. Am fost mult timp accidentat și, din această cauză, nu am jucat în ultimul timp la Napoli. În câteva săptămâni voi intra din nou într-un meci oficial și vreau să ajut CFR-ul să câștige campionatul”, a promis De Zerbi. ■

Foto: Dan TĂUȚAN

„LĂSAȚI-MĂ SĂ PLEC!“

Ajuns rezervă de lux la CFR, Tony s-a rugat ieri de șefi să fie lăsat să se transfere la Kuban Krasnodar, echipa lui Dan Petrescu

Cristian CUCOLAȘ
cristian.cucolas@prosport.ro

„Pitbull” Tony (foto, al treilea din stânga) i-a cerut ieri președintelui Mureșan, cu câteva ore înainte de jocul cu Steaua, să fie lăsat liber în Rusia, la Kuban, dar oficialul a respins pe loc dorința fundașului. „Avem nevoie de tine, vei juca!”, a fost replica șefului din Gruia.

Discut cu Petrescu, avem o relație bună cu el, dar nu am vorbit despre Tony

Iuliu Mureșan, președinte CFR Cluj

Sosit la Cluj în iarna lui 2007 de la Estrela Amadora, Tony da Silva (29 de ani) și-a trecut în CV un titlu cu CFR, două Cupe și o Supercupă. Returul l-a prins însă pe „Pitbull” doar rezervă la Urziceni, antrenorul Mandorlini mizând pe Panin pe postul de fundaș dreapta în succesul contra campioanei. Nemulțumit de actualul statut, Tony i-a cerut ieri președintelui Mureșan, în cantonamentul echipei, să fie lăsat să plece la Kuban, mai ales că franco-portughezul a aflat de interesul lui Dan Petrescu pentru el. „Vreau să plec! Nu pot să stau rezervă aici! E o șansă pentru mine”, i-a transmis Tony șefului, atras de oferta rușilor: contract de 400.000 de euro pe sezon. „Nici să nu te gândești, nu poți pleca! Avem nevoie de tine, avem un titlu de luat împreună”, a fost răspunsul oficialului pentru jucător, dialog dezvăluit de Tony în cercul său de prieteni. Fundașul ar dori să plece liber, deși mai are încă doi ani și jumătate de contract cu gruparea din Gruia, înțelegere prelungită în startul acestui sezon. ■

78
de jocuri
a bifat Tony pentru CFR de la sosirea lui la Cluj, pentru care a reușit să marcheze un gol

200
de mii de euro
pe sezon e contractul lui Tony, fundașul fiind unul dintre cei mai apreciați fotbaliști din Gruia de către suporteri

MARCHEZ PENTRU TINE / CFR ȘI STEAUA S-AU DUELAT ASEARĂ ȘI PENTRU RĂZVAN VODĂ ȘI RĂZVAN NOROCEA

PENTRU EI AU JUCAT

600 de euro e, la prima vedere, o miză prea mică. Numai că sunt momente în care banii își dublează sau chiar triplează valoarea atunci când vine vorba de o promisiune și de omenie. Tocmai de aceea, derby-ul de aseară a avut o miză specială pentru doi copii.

Primul, miza CFR-ului, Răzvan Vodă. La doar 17 ani, a străbătut peste 300 de kilometri de la Toplița la Cluj pentru a-și urma visul de a deveni jucător profesionist. Din 2007 evoluează la CFR și vrea să ajungă fotbalist. Nu pentru faimă, ci pentru a-și ajuta familia să învingă sărăcia. Mama sa este nevoită să crească singură trei copii dintr-o leafă de 700 de lei pe lună. Cu ajutorul campaniei „Marchez pentru tine”, Răzvan a încercat să-i facă un cadou de ziua femeii. Așa că le-a strâns pumnii CFR-iștilor de pe marginea terenului, pentru că a fost copil de mingi la meciul în care „feroviarii” trebuiau să-i aducă primii bani câștigați din fotbal **(foto 2)**.

Cel de-al doilea, băiatul pentru care a jucat Steaua, Răzvan Norocea. La doar 9 ani, a făcut deja cunoștință abrupt cu viața dură de pe stadioane când, la meciul cu Ceahlăul, a primit un pumn în plină figură de la un individ care avusese impresia că puștiul îi furase programul de meci de pe scaun. Stoichiță și jucătorii chiar i-au promis, atunci când s-au fotografiat cu el la antrenament **(foto 1)**, că vor face totul pentru a-l ajuta. ■

1

Foto: Alexandru HOJDA

2

Foto: Caius RAȚIU

„DOAMNE-AJUTĂ Ş-O BAT PE CFR!“

Becali a fost extrem de generos şi a „scăpat“ o bancnotă de 500 de euro în cutia milei

CREDINCIOS / GIGI BECALI A MERS ÎNAINTE DE MECI LA CATEDRALA ORTODOXĂ DIN CLUJ, UNDE S-A RUGAT PENTRU STEAUA

Paula MITRACU
paula.mitracu@prosport.ro

Cunoscut ca un tip credincios, care merge frecvent la biserică, Gigi Becali nu a făcut rabat de la această regulă nici la Cluj. Fiind duminică, el s-a prezentat ieri-dimineaţă, ca orice bun creştin, la Catedrala Ortodoxă din oraş.

Deşi în zilele premergătoare partidei s-a declarat convins că „băieţii săi“ vor învinge fără probleme în Gruia, în ziua meciului patronul din Ghencea a recunoscut că se teme de partida cu ardelenii, motiv pentru care s-a rugat pentru victoria Stelei. „Nu fac asta de obicei, dar duşmanii sunt foarte puternici acum“, a explicat Gigi.

„DUŞMANII SUNT PUTERNICI“

Prezenţa lui Gigi Becali în centrul Clujului a atras simpatia celor din jur. Patronul Stelei a fost întâmpinat cu căldură, nu puţini fiind cei care i-au cerut un autograf **(foto stânga)** sau au făcut poze cu acesta.

La rândul său, Becali a transmis un mesaj de „pace“ către clujeni. „Mam rugat la Dumnezeu şi pentru Steaua. Sunt iubit la Cluj, pentru că sunt curat şi îi iubesc şi eu pe clujeni“, a spus latifundiarul.

> M-am rugat la Dumnezeu şi pentru Steaua. Sunt iubit la Cluj pentru că sunt curat
> **Gigi Becali,** finanţator Steaua

STOICHIŢĂ L-A AŞTEPTAT AFARĂ, ARGĂSEALĂ A INTRAT

Gigi Becali a venit la biserică împreună cu preşedintele clubului Steaua, Valeriu Argăseală, şi cu antrenorul Mihai Stoichiţă. Fostul arbitru a intrat în lăcaşul de cult împreună cu şeful său, deşi era foarte aglomerat. Antrenorul a preferat să-i aştepte pe cei doi afară. Când a ieşit din biserică, Becali a pregătit o hârtie de 500 de euro pe care a pus-o în cutia milei. ■

Fotografii: Dan TĂUŢAN

PUBLICITATE

1000 de moduri de a deschide o bere

www.consumaciucpremiumresponsabil.ro

Ciuc Premium
O bere dintr-o mie

PREMIUM Ciuc

Din apă pură de Harghita

Metodele reprezentate simbolic sunt elemente de marketing şi nu au un caracter de recomandare.

www.ciucpremium.ro

OPINIE

Florin CARAMAVROV

JOC PERICULOS

florin.caramavrov
@prosport.ro

CUM RENAȘTE DINAMO

Dacă Dinamo n-ar fi fost o echipă de locul 8 la finalul turului, nu m-ar fi mirat evoluția foarte bună din repriza a doua a partidei cu Internațional. A fost o transformare extraordinară! ***Dintr-o formație de mijlocul clasamentului, Dinamo a ajuns să joace ca una care trage la titlu. Legat, în viteză, cu combinații năucitoare pentru adversar.*** Da, fundașii gazdelor au părut năuciți de furia alb-roșie, declanșată din te miri ce. Dinamo a fost altă echipă după pauză, iar Internațional n-a mai fost nimic! Dacă Dinamo va avea aceeași forță ofensivă în partidele următoare, are de ce să spere la titlu.

Nimeni nu știe însă de ce jucători considerați foarte valoroși, precum Dolha, Torje, Adrian Cristea, Andrei Cristea, Marius Niculae, nu pot forma o echipă care să joace un meci întreg la aceeași intensitate. Sau măcar să mențină un ritm de joc acceptabil câteva partide la rând. În tur n-au reușit!

Dinamo se poate mobiliza doar după ce are cuțitul la os, după ce e condusă sau teoretic descalificată? Dar nici măcar asta nu e o regulă! Au fost momente de magie - victoria din Ghencea, minunea de la Liberec, succesul cu Urziceni întors în ultima secundă tot după un 0-1 la pauză. Dar și meciuri penibile în tur - cu Internațional, Oțelul, Bistrița și Pandurii, toate acasă, în care Dinamo n-a arătat ca echipă niciun minut din 90!

Poate că băieții trebuie ținuți în priză, iar Borcea și-a dat seama de asta și, iată, instituie până la finalul campionatului reguli stricte, legi spartane. Cantonament prelungit, interdicție de a merge în baruri. Probabil că aici e cheia! ***Fotbalistul român, și cu atât mai mult fotbalistul dinamovist, nu-și poate purta singur de grijă, nu are mentalitatea unui profesionist și nici nu poate da randament la antrenamente sau meciuri după o noapte pierdută prin cluburi.***

CEAHLĂUL

ÎL VOR PE DOBROVOLSKI

Demiterea lui Gigi Mulțescu după înfrângerea cu Oțelul (0-1) a fost explicată ieri de Gheorghe Ștefan. „S-a văzut că suntem români. Am răsturnat toate calculele la Steaua și am călcat pe bec acasă, cu Oțelul, pe care trebuia să o batem! Nouă ne trebuie altă mentalitate pe banca tehnică". Se pare că finanțatorul nemțenilor își dorește un antrenor străin, iar în pole-position se află rusul Igor Dobrovolski. În vârstă de 42 de ani, acesta este în prezent liber de contract, după ce a pregătit naționala Republicii Moldova, avându-l sub comandă pe mijlocașul nemțenilor, Eugeniu Cebotaru.

AU VRUT SĂ IA „GALBENE"!

Andrei Cristea și Gabi Torje sunt suspendați pentru meciul cu Ceahlăul. Cei doi fotbaliști au forțat obținerea cartonașelor galbene în meciul cu Internațional, pentru a fi siguri că nu vor rata partida cu CFR, programată peste două etape.

DOUĂ GAFE MARCA BALAJ

Cristian Balaj a greșit în două rânduri la meciul Internațional – Dinamo. Prima oară împotriva „câinilor", când nu a acordat penalty la o pătrundere a lui Torje. A doua eroare a venit la cel de-al treilea gol al „câinilor", care a fost precedat de un fault în atac al lui Niculae, neobservat de arbitru.

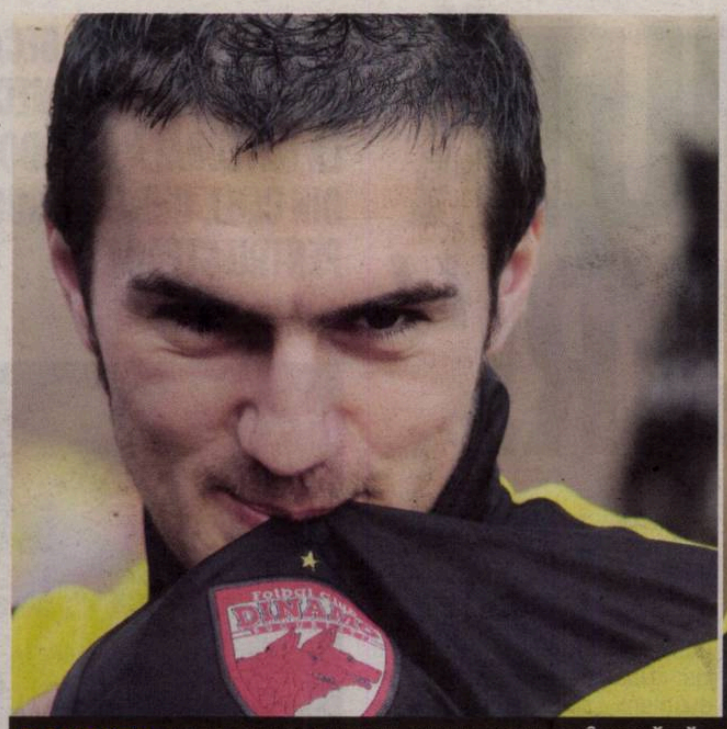

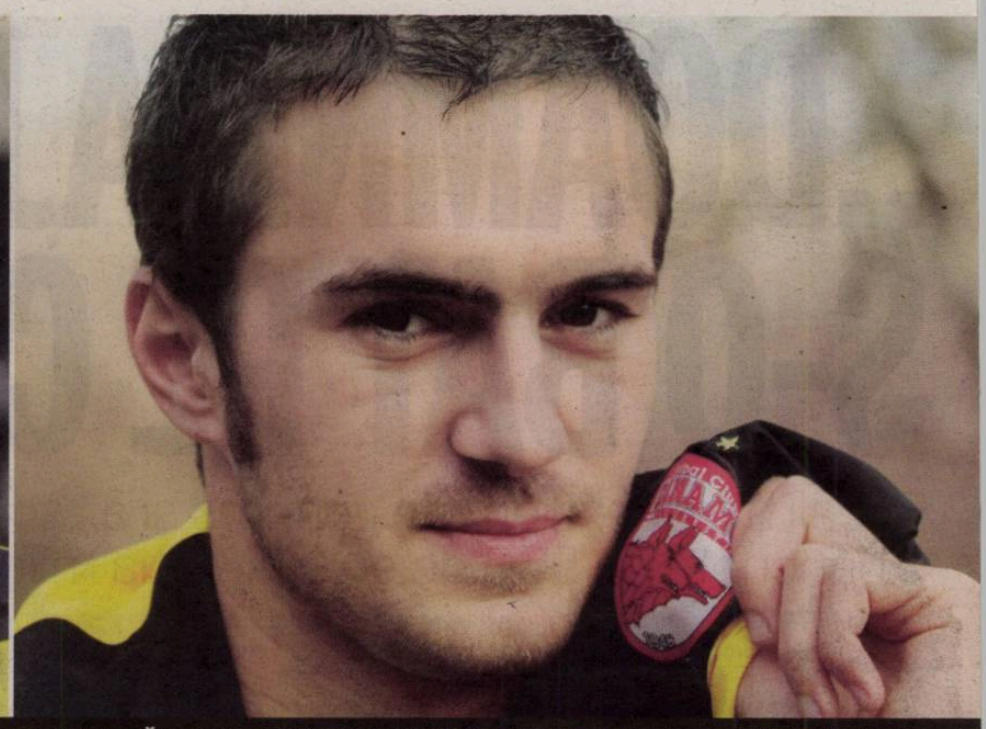

POVESTE / MARIUS ALEXE A MARCAT SÂMBĂTĂ PRIMUL SĂU GOL PENTRU DINAMO. IERI A POZAT PENTRU PROSPOR

„DINAMO E TOTUL PE

Atacantul în vârstă de 20 de ani a povestit cum se alerga cu fanii Stelei prin cartier în adolescență

Mihai NEJNERU
mihai.nejneru@prosport.ro

La Pitești, contra celor de la Internațional, Marius Alexe a înscris primul său gol pentru Dinamo. Iar ieri, în ziua sa liberă, a acceptat să povestească emoțiile și detaliile acestui început de drum.

Si a venit la întâlnire în parcul Tineretului, aflat aproape de casa sa. „Uite, vezi spațiul acela, unde sunt copacii ăia mai mici? Acolo jucam fotbal când eram mai mic. Pe iarba asta. Ce meciuri ieșeau! Era supertare!", a fost introducerea atacantului.

A PĂSTRAT TRICOUL DE LA GRAZ

Începe plimbarea, iar atacantul în vârstă de 20 de ani scoate la un moment dat un tricou de-al echipei sale. Este echipamentul galben, folosit de „câini" în cupele europene, inclusiv la „minunea de la Liberec". „Uite, am adus un tricou, așa cum am promis. Dar îl am doar pe acesta, cel galben, nu am alb-roșu, doar pe ăsta l-am păstrat", explică jucătorul dinamovist. Este vorba de tricoul în care a debutat în cupele europene pentru Dinamo, succesul obținut de roș-albi la Graz, 1-0 cu Sturm, suvenir neprețuit pentru el. În timpul discuției, Alexe explică și cui dedică primul său gol pentru Dinamo. O alegere neobișnuită. „Îmi dedic golul mie! Ca să fiu sănătos și să joc cât mai bine pe viitor!", zâmbește fotbalistul.

AMINTIRI DIN COPILĂRIE. CU STELIȘTII!

Apoi, devine serios. Și își amintește de copilăria sa, pe vremea când venea cu metroul de la antrenamentele echipei. „Știi, pe vremuri, aici se strângea galeria Stelei atunci când se ducea la meciuri. Era plin tot bulevardul, erau foarte mulți! Și eu veneam de la Dinamo îmbrăcat cu șortul în care joc. Treceam chiar printre ei. Dar am scăpat mereu, o mai luam la fugă prin spatele blocurilor, știu eu niște scurtături. Acum e altfel. Ei nu mai vin pe aici, au cam dispărut, iar unii dintre șefii galeriei de la Dinamo stau aproape", a mai dezvăluit atacantul. Care apoi admite: „Dinamo e totul pentru mine. Îți dai seama, acolo am crescut. Merg de zece ani la stadion. Și am 20!".

INTERNAȚIONAL	1-3 (1-0)	DINAMO
antrenor: Ionuț BĂDEA		antrenor: Cornel ȚĂLNAR
'30 APOSTU • 1-0		'57 AN. CRISTEA • 1-1 '67 ALEXE • 1-2 '74 AN. CRISTEA • 1-3
(12) M.POPA ★		★★ DOLHA (12)
(15) G.MATEI ★		★★ MOLINERO (14)
(21) CHIRICHEȘ ★		★★ L.GOIAN (18)
(27) PINTILII ★		★ D.GRIGORE (21)
(24) FRĂSINEANU ■		★ PULHAC (3)
(5) E.KONE ★★ 80		★★ TORJE (22) 78
(10) C.LAZĂR		D.KONE (5)
(8) VEZAN (cpt.) ★★		★★★ N' DOYE (29)
(28) NASSER ★		★★ BOȘTINĂ (8)
(18) ANTOHI ★ 65		★ ZICU (7) 65
(26) ABOIDUN ★		★ AD. CRISTEA (20) 46
(9) APOSTU ★★★		★★★ ALEXE (10)
(30) D.STAN ★★		★★★ AN. CRISTEA (17)
		★★ M. NICULAE (cpt.) (9)
rezerve: (32) Arcaba, (3) Viera, (25) Al.Neagu, (7) Răduț, (11) Stoianof		rezerve: Cr. Munteanu (1), Scarlatache (25), Rus (6), Cl. Niculescu (99)
'56 D. Stan, '84 G. Matei		'63 N' Doye, '75 Torje, '79 An. Cristea

Jucătorul meciului:

AN. CRISTEA ★★★

Arbitru: Cristi Balaj (Baia Mare) ★★
Asistenți: Zoltan Szekely (Baia Mare) ★★, Adrian Vidan (București) ★★★
Stadion: „Nicolae Dobrin" (Pitești)
Spectatori: 9.000

Calificative: ■ Foarte slab; ★Slab; ★★Satisfăcător; ★★★Bun; ★★★★Foarte bun; ★★★★★Excelent
⚽ Marcator
■ Cartonaș
X Schimbare în minutul X

Mi-au plăcut mult fanii la Pitești. Ai văzut ce bine au cântat? Și au venit și foarte mulți. De mult nu au mai venit atâția!

Marius Alexe, atacant Dinamo

Dă-o-ncolo de Cupă! E timp de ea. Important e să o ținem noi tot așa, să batem tot. Înțelegi tu...

Marius Alexe, atacant Dinamo

AMENINȚARE / IMEDIAT DUPĂ VICTORIA CU INTERNAȚIONAL, CRISTI BORCEA A VRUT SĂ DUCĂ ECHIPA DIRECT LA SĂFTICA

„VĂ ȚIN O LUNĂ ÎN CANTONAMENT!"

Pentru a-l îmbuna pe Borcea, jucătorii au promis că nu mai ies noaptea la distracții

Cătălin MUREȘANU
catalin.muresanu@prosport.ro

Cristi Borcea (foto) i-a șocat pe elevii lui Țălnar imediat după finalul partidei cu Internațional Pitești.

Președintele executiv a venit în fața fotbaliștilor, iar în loc de felicitări a făcut un anunț care a lăsat cu gura căscată toată echipa: „Se merge la Săftica!". După șocul inițial, vestiarul și-a revenit și a mârâit: „Și acum, Cristi, când am câștigat!? Ne așteptam la o zi liberă și, când colo...". Până la urmă, rugămințile căpitanului Marius Niculae l-au îmbunat pe Borcea, însă acesta nu s-a lăsat și a terminat discuția cu o amenințare la adresa echipei. „Fiți atenți, avem culoar spre titlu! Așa că să vă ferească Dumnezeu să aud că vreunul a fost prin cluburi! Vă las să vă duceți acasă, dar dacă aud că unul singur calcă pe bec, atunci o să fie rău. Vă jur că o să stați toți la Săftica până

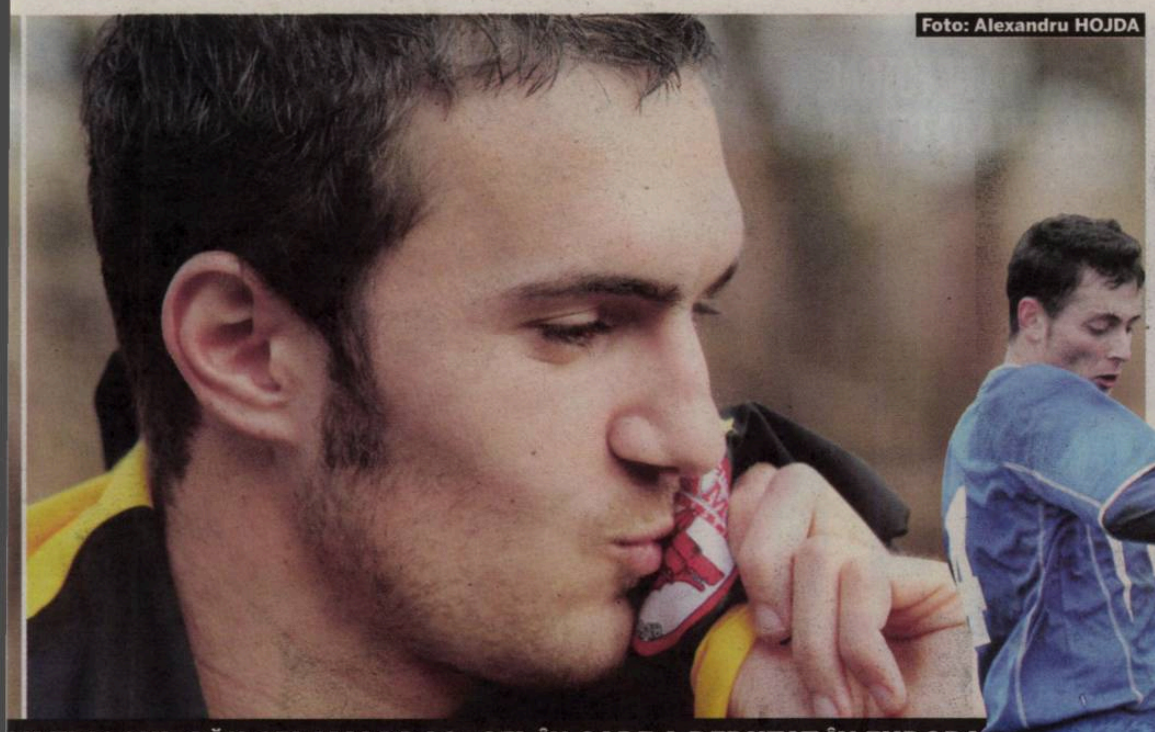
Foto: Alexandru HOJDA

CU TRICOUL SĂU CEL MAI DRAG: CEL ÎN CARE A DEBUTAT ÎN EUROPA

NTRU MINE!"

M-am bucurat pentru goluri, dar şi pentru victorie. Aştept acum să fac acelaşi lucru şi la echipa mare. Mi-e dor să mă bucur alături de galerie

Florin Bratu, atacant Dinamo

BRATU, DIN NOU PE TABELĂ

După un an şi jumătate de secetă, atacantul a înscris o „dublă" la Dinamo II

Florin Bratu (foto, în dreapta) a făcut din nou cunoştinţă cu golul după un an şi jumătate.

Trimis la echipa secundă, „Bratone" a spart gheaţa în jocul cu Tricolorul Breaza (scor 2-1). Ultima oară când atacantul dinamovist reuşise să marcheze a fost la un meci împotriva celor de la Poli Iaşi (2-0), pe 22 septembrie 2008! Şi atunci, ca şi acum, fotbalistul a reuşit o „dublă", iar evoluţia celui poreclit „Mitraliera" a dat speranţe. În afară de goluri, Bratu a mai ratat alte două ocazii şi a părut în formă, mai ales când a pus în practică specialitatea casei: plecarea de pe loc şi depăşirea în viteză a adversarului.

Etapa viitoare, cu Ceahlăul, atacantul va prinde lotul echipei mari şi este posibil chiar să bifeze primele minute într-un meci oficial al primei echipe tot după un şi jumătate. ■

Foto: Cosmin MOŢEI

100
de mii de dolari a fost prima totală pe care au împărţit-o elevii lui Ţălnar pentru victoria din meciul cu Internaţional şi pentru cea cu Universitatea Craiova

REVOLTAŢI DUPĂ VICTORIE!

Boştină şi Niculescu (foto, în dreapta) s-au supărat: primul pentru că a fost schimbat, „Clau-gol" pentru că s-a încălzit o repriză şi nu a jucat deloc.

Dinamo a câştigat la Piteşti, dar nu toţi cei din tabăra „câinilor" au fost fericiţi la finalul meciului. Mai precis, doi dintre elevii lui Ţălnar au plecat acasă bosumflaţi. Este vorba de Gabi Boştină şi Claudiu Niculescu.

Primul a cedat nervos exact în momentul în care a fost schimbat. Fostul stelist a fost cu greu liniştit de Ionel Ganea, s-a aşezat pe bancă supărat şi nu a dat mâna cu nimeni. Apoi, a venit rândul lui Claudiu Niculescu la supărare. Atacantul a fost nemulţumit de faptul că nu a fost introdus pe teren nici măcar un minut, în condiţiile în care s-a încălzit o repriză întreagă. Pentru Niculescu există şi o veste bună: etapa viitoare, la meciul cu Ceahlăul, este anunţat titular, în condiţiile în care Andrei Cristea este suspendat.

la sfârşitul lui martie!", a tunat acţionarul, plecând destul de supărat.

BORCEA CHIAR SPERĂ LA TITLU!

Dar care este explicaţia pentru care şeful „câinilor" a vrut să ducă echipa la Săftica? Simplu, aşa cum le-a spus şi jucătorilor, după cele două victorii din startul returului: chiar dacă evită să o spună public, preşedintele „câinilor" mai speră la trofeu, iar în meciul cu Ceahlăul, roş-albii nu îşi permit niciun pas greşit.

După jocul împotriva nemţenilor, dinamoviştii au parte de două derby-uri, cu CFR Cluj şi cu Steaua. Imediat după terminarea dialogului cu Cristi Borcea, dinamoviştii au vorbit între ei, rugându-se unul pe altul să respecte cerinţa acţionarului!

PUBLICITATE

bet365.com
emoţia sportului la cote maxime!

Când echipa ta trăieşte clipe de
DISPERARE
... şi TU suferi!

Intră acum pe www.bet365.com şi primeşti bonus maxim 200 RON - 100% la prima depunere

RAPID 1
URZICENI 1

www.prosport.ro

PROBLEME

HEREA, ÎNLOCUIT DE „NOUL GHIOANE“

Minutul 8 a fost unul cu ghinion pentru **Ovidiu Herea (foto)**, asta după ce Helder l-a lovit pe mijlocaș când acesta era la pământ. Herea a fost scos cu targa de pe teren după ce a încercat să continue meciul, dar în minutul 23 a ieșit șchiopătând, fiind înlocuit de Alexandru Coman. Tânărul mijlocaș la închidere a debutat astfel pentru Rapid, entuziasmându-l pe George Copos, care l-a caracterizat drept „noul Ghioane".

PRIMIRE

MAFTEI S-A CERTAT CU UN FAN

Vasile Maftei a jucat aseară pentru prima dată împotriva Rapidului în Giulești, după transferul său la Unirea Urziceni. Deși a jucat nu mai puțin de nouă sezoane pentru alb-vișinii, Maftei nu a avut parte de o primire specială. Mai mult, la final, fundașul a avut un schimb dur de replici cu unul dintre suporterii Rapidului, care îi reproșase plecarea la Unirea.

LOVIT

APOSTOL RATEAZĂ NAȚIONALA?

După ce a ieșit nevătămat din duelurile cu Gerrard, **Iulian Apostol (foto)** a fost „răpus" de Helder. Brazilianul l-a lovit în săritură pe mijlocașul Unirii, care s-a ales cu o umflătură în zona ochiului drept. Apostol a fost schimbat cu Raul Rusescu, iar prezența lui la națională a devenit incertă. Mai mult, ialomițenii se gândesc să-i ceară lui Răzvan să renunțe la mijlocaș, care acuză tulburări de vedere.

ALBA IULIA

MARIAN RADA: „VIN LA UNIREA“

După eșecul de vineri cu Gloria Bistrița, scor 1-2, Alba Iulia îl va demite mai mult ca sigur azi pe Adrian Falub, iar Marian Rada, fost antrenor la Rapid, este favorit să preia banca tehnică a ardelenilor. „Am fost contactat prin intermediari de cei de la Alba. Le-am spus că aș merge acolo, dar mai întâi să vedem dacă îl vor demite pe Adrian Falub. Lotul echipei este bun, acolo sunt probleme de atitudine", a spus Marian Rada. (Daniel LUP)

REMIZĂ / RAPID A REVENIT ÎN GIULEȘTI CU POFTĂ DE FOTBAL, DAR RĂMÂNE ÎN CONTINUARE O ECHIPĂ NEATENTĂ LA DETALII

RAPID INCOMPLET

Giulești au reușit s-o sperie pe Unirea doar 40 de minute, drept pentru care nu au izbutit mai mult de 1-1 cu echipa lui Levi

Sergiu PETRE
sergiu.petre@prosport.ro

Echipa lui Nae Manea a pus presiune pe Unirea Urziceni încă din startul partidei, probabil și ca urmare a eșecului cu care s-a întors etapa trecută de la Iași.

Ionița (5) a avut prima incursiune periculoasă în careul lui Arlauskis, însă a preferat să încerce să scoată un penalty. Trei minute mai târziu, giulești-enii au reușit să deschidă scorul cu puțin noroc, după ce mingea lovită cu umărul de Iencsi a trecut peste Arlauskis și s-a oprit în plasă. Portarul Unirii a alunecat fix la timp pentru a vedea cum mingea trece în diagonală peste el.

Aflată la trei zile după returul cu Liverpool, Unirea a intrat greu în joc și a avut prima fază periculoasă abia în minutul 38, când Semedo a profitat de lipsa de coordonare a lui Iencsi și Ricardo Fernandes, șutând liber din careul Rapidului, însă puțin pe lângă poartă.

BOZOVIC - ABSENT, BILAȘCO - IMPERIAL

Rapid a continuat cum a început, ratând în minutul 42 o ocazie mare prin Ioniță, dar a fost nevoită să plătească pe finalul primei reprize pentru o greșeală în lanț a apărării. Semedo, uitat de Bozovic, a centrat pentru golul cu capul reușit de Bilașco, scăpat și el de omul de marcaj.

Lucrurile au stat la fel și în repriza secundă, când Rapid a trecut la un sistem 4-4-2 cu debutantul Gauracs și Ioniță în atac, însă Unirea a avut marile ocazii, prin Semedo, lăsat de fiecare dată liber. Portughezul a scos o paradă superbă de la Bornescu în minutul 66, revenind cu un șut pe lângă vinclu patru minute mai târziu.

Portarul Rapidului și-a salvat din nou echipa cu zece minute înainte de final, când a scos cu piciorul un șut de la mică distanță al lui Paraschiv, păstrând astfel remiza, care aduce un punct în Giulești din duelul cu campioana en-titre.

> Rezultatul nu este corect. Herea și Bozovic trebuiau eliminați, iar la golul Rapidului a fost fault în atac la Brandan. Nu înțeleg de unde atâta răutate
> **Mihai Stoica**, manager Urziceni

RAPID	1-1	URZICENI
antrenor: Nicolae MANEA	1-1	antrenor: Ronny LEVI
'8 IENCSI - 1-0 ⚽ ⚽ '44 BILAȘCO - 1-1		
(33) BORNESCU ★★★★		★★★ ARLAUSKIS (1)
(2) HELDER ★★		★★★ MAFTEI (24)
(3) R. FERNANDES ★★		★★ MEHMEDOVIC (4)
(32) IENCSI ★★★		★★ B. FERNANDES (22)
(19) BOZOVIC ★		★★★ BRANDAN (19)
(10) HEREA ★★ 23'		★★★ RICARDO (18) 63'
(8) AL. COMAN ★★		★★ PARASCHIV (8)
(15) C. LAZĂR (CPT) ★★★ 60'		★★★ SEMEDO (17)
(27) GAURACS ★★		★★ APOSTOL (32) 40'
(20) GRIGORIE ★★		★★ RUSESCU (14)
(30) SPADACIO ★★		★★ PĂDURETU (10)
(17) I. IORDACHE ★ 46'		★★ FRUNZĂ (30) 91'
(7) CESINHA ★★		ONOFRAȘ (25)
(11) IONIȚĂ ★★★		★★★★ (CPT) BILAȘCO (7)
rezerve: (89) Straton, (9) Răduță, (25) D. Bratu, (28) Ad. Iordache		rezerve: D. Tudor (74), E. Nicu (16), L. Marinescu (20), Bordeanu (23)
'15 Bozovic, '53 C. Lazăr, '59 Iencsi, '61 Spadacio, '85 Ioniță		'25 B. Fernandes, '68 Semedo, '81 Brandan

Jucătorul meciului:

BILAȘCO (7)
★★★★

Arbitru: Alexandru Tudor ★★ (București)
Asistenți: Cristian Nica ★★★ (Ploiești) și Aurel Onuță ★★★ (Constanța)
Stadion: Giulești
Spectatori: 8.000

Calificative: ■ Foarte slab; ★ Slab; ★★ Satisfăcător; ★★★ Bun; ★★★★ Foarte bun; ★★★★★ Excelent
⚽ Marcator
■ ■ Cartonas
Schimbare în minutul X

SPECTATORI
Micuța galerie a Urziceniului i-a găzduit ieri pe căpitanul Galamaz (stânga) și pe managerul Mihai Stoica, ambii cu câte un picior imobilizat

„BOTEZ“
Edgars Gauracs a debutat ieri pentru Rapid, evoluând 30 de minute fără a impresiona

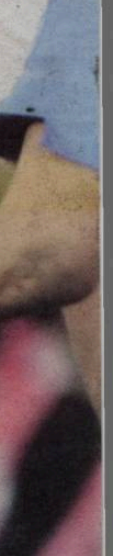

1 RAPID
1 URZICENI

www.prosport.ro

LUPTĂ
Ionită (stânga) si Brandan s-au duelat de nenumărate ori, însă rezultatul de pe tabelă a rămas 1-1

Foto: Alexandru HOJDA

vezi **FOTO** prosport.ro

DECIZIE / CONTESTAT DE SUPORTERI, TEHNICIANUL SE GÂNDEŞTE SĂ RENUNŢE

„POATE E MAI BINE SĂ PLEC!"

Fanii l-au îndemnat pe Copos să-l schimbe pe Nicolae Manea

Gigi STANCU
gigi.stancu@prosport.ro

Corina MLĂDINOIU
corina.mladinoiu@prosport.ro

Remiza de aseară cu Unirea Urziceni i-a determinat pe fanii giuleşteni să-i ceară lui Nae Manea să plece. La rândul său, antrenorul joacă tare, spunând că îndepărtarea sa ar fi de bun augur pentru echipă.

În ciuda campaniei agresive de transferuri din intersezon, Rapid nu pare deloc în formă în acest început de retur. Lazăr şi compania nu au reuşit încă să câştige, iar acest lucru nu rămâne netaxat de suporterii vişinii. Lipsa rezultatelor îi scoate deja din sărite pe fanii Rapidului, care l-au luat tare pe George Copos imediat după meci: „Domnule Copos, antrenor când aduceţi?! Nae Manea nu are nicio treabă!". Totuşi, bossul giuleştenilor l-a scos ţap ispăşitor pe centralul Alexandru Tudor şi, chiar dacă a spus că echipa nu a fost bine organizată, consideră că Nicolae Manea nu este responsabil pentru rezultat.

SE PREGĂTEŞTE BERGODI

Dezamăgit de rezultat, dar mai ales de reacţia fanilor care i-au cerut lui Copos să îl schimbe, Nicolae Manea a declarat imediat după meci că ia în calcul demisia. Antrenorul este foarte deranjat de reacţia tribunei, mai ales că, în opinia lui, a acceptat să antreneze Rapidul într-un moment greu. „Am venit într-un moment dificil, în iarnă am vrut să renunţ, însă domnul Copos m-a întors. Poate acum le voi face pe plac suporterilor şi-mi voi da demisia". Această declaraţie vine la două zile după ce Manea a precizat că nu ar fi deranjat de o revenire a lui Cristiano Bergodi la Rapid. Mai mult, conform lui Manea, chiar el este cel care discută zilnic cu italianul o eventuală sosire pe banca Rapidului. În aceste condiţii, revenirea lui Bergodi la Rapid pare iminentă, singura problemă fiind aceea că italianul nu poate sta pe bancă până în vară, pentru că în tur a antrenat în Ghencea. ■

Echipa se poate bate pentru un loc de Europa League, dar niciodată nu am spus că ne luptăm pentru titlu
Nicolae Manea, antrenor Rapid

Este posibil să le fac pe plac fanilor care îmi cer demisia. Am venit într-un moment greu, am vrut să renunţ în iarnă, însă domnul Copos a vrut să continui. Poate este nevoie de un şoc la echipă
Nicolae Manea, antrenor Rapid

Aş reveni oricând la Rapid, mi-a plăcut atmosfera din Giuleşti!
Cristiano Bergodi, antrenor

DECIZIE
Nae Manea pare a fi hotărât să părăsească banca Rapidului pentru a treia oară

Foto: Răzvan LUPICĂ

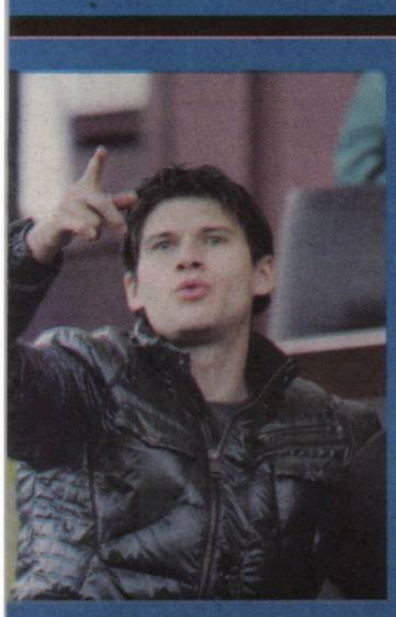

Mi-am dorit să vin la Rapid şi vreau să joc aici. Păcat că nu am reuşit să dăm golul doi ca să câştigăm acest meci
Cristian Săpunaru, fundaş Rapid

ACUZE

COPOS A SĂRIT LA GÂTUL LUI TUDOR, DEŞI A FOST FAULT LA GOLUL LUI IENCSI

La finalul meciului dintre Rapid şi Unirea Urziceni, ambele echipe au acuzat maniera de arbitraj a lui Alexandru Tudor. Patronul giuleştenilor l-a găsit vinovat pentru rezultatul de egalitate pe centralul partidei, deşi la golul lui Iencsi s-a văzut clar că a fost **fault în atac (foto)**. „Nici Tudor nu a prins cea mai bună zi. A arbitrat împotriva noastră", a declarat oficialul „feroviar". De asemenea, Mihai Stoica l-a atacat şi el dur pe Tudor şi a reclamat că golul marcat de Iencsi a fost precedat de un fault asupra lui Brandan. „La golul lor este fault odios în atac. Acum ce să mai zic, meritam să câştigăm! Am jucat o repriză secundă singuri", a spus Mihai Stoica.

PUBLICITATE

A ÎNCEPUT
VÂNĂTOAREA DE RABLE!

SEAT

6500 €
(cu TVA şi 3 prime de casare incluse)

Rablele nu au fost niciodată mai valoroase! Pentru prima oară, "Programul de stimulare a înnoirii Parcului Auto Naţional" permite casarea a 3 maşini cu vechime de peste 10 ani, indiferent de proprietar. SEAT plusează şi îţi oferă Ibiza SC 1.2 I, 60 CP, EUR 5, taxă poluare 0, la un preţ extraordinar. Acum nu mai trebuie decât să ocheşti 3 rable şi să vorbeşti cu proprietarii să faceţi împreună o faptă bună.

În cazul în care optezi pentru finanţare prin Porsche Finance Group, beneficiezi de avans 0% la contracte de leasing financiar sau credit.

Oferta se supune unor termene şi condiţii şi este valabilă în cadrul Programului de stimulare a înnoirii Parcului Auto Naţional derulat de Autoritatea şi finanţat din Fondul pentru mediu.

PORSCHE

Onorat membru al Volkswagen Group

Foto: Alexandru HOJDA

MUȘCAȚI DE „CÂINE“

Astra a bătut Braşovul (2-1) prin loviturile de cap ale lui Liviu Ganea

Adrian DUMITRU
adrian.dumitru@prosport.ro

Nicolo Napoli şi-a luat revanşa în faţa formaţiei care l-a dat afară la mai puţin de două luni de la instalare, Astra învingând-o ieri pe FC Braşov cu 2-1, graţie unei „duble” reuşite de fostul dinamovist Liviu Ganea (foto).

Cu ambiţia de a prinde un loc în toamna europeană, Braşovul s-a instalat din primele minute în jumătatea adversă, însă raidurile atacanţilor ploieşteni în careul lui Mincă au creat panică de fiecare dată. După 15 de minute de luptă, în minutul 16, Liviu Ganea „importă” o lovitură de cap din Premier League şi Astra deschide scorul. Braşovul resimte şocul şi nu poate lega mai nimic. Situaţia se putea echilibra după pauză, însă centralul Radu Petrescu refuză să acorde un penalty la un fault asupra lui Roman (52).

Odată cu scurgerea minutelor, braşovenii pun şi mai mare presiune pe poarta gazdelor, însă fără rezultat. Mai mult, la un contraatac, Liviu Ganea dublează avantajul Astrei şi face ca reuşita lui Ilyeş, din penalty, să conteze doar pentru statistică. ■

Am fost mai buni decât Astra, dar jucătorii mei nu au putut să se exprime aşa cum ar fi vrut pe un teren care a semănat mai mult cu o orezărie
Viorel Moldovan, antrenor FC Braşov

ASTRA	2-1 (1-0)	BRAŞOV
antrenor: Nicolo NAPOLI		antrenor: Viorel MOLDOVAN
'16 L. GANEA • 1-0 ⚽ '83 L. GANEA • 2-0 ⚽		⚽ '90 ILYEŞ • 2-1 - PEN.
(82) I. MIRON ★★		★ MINCĂ (32)
(6) KRUCHOWSKI ★★		★★ I. VOICU (20)
(3) OPRSAL ★★★		★★ N. CONSTANTIN (23)
(23) MENDES ★★		★ DIOGO (55)
(4) MIHALACHE ★★★		■ EZEQUIAS (3)
(18) STRĂTILĂ ★★★ 82		★★★ M. ROMAN (14) 64
(17) V. SANDU		★ LANDAURI (24)
(16) V. GHEORGHE ★★★		★★★ (CPT.) ILYES (10)
(8) SETO (CPT.) ★★★		■ N. GRIGORE (8)
(20) AL. STAN ★★ 59		★ C. MUNTEANU (7) 79
(7) PAULINHO ★		M. CRISTESCU (18)
(19) L. GANEA ★★★★		★ ZAHARIA (11)
(9) D. SILVA ★★ 70		★ SBURLEA (21)
(11) GUSEV ★		★★ SAVIC (19) 68
rezerve: (1) Salguiero, (5) Rohat, (15) Arias, (27) Carando		rezerve: Kajcsa (13), M. Ionescu (12), Miranda (6), St. Stancu (25)
'23 Oprsal, '79 Seto		'30 N. Constantin, '52 M. Roman, '63 Ezequias

Jucătorul meciului:

LIVIU GANEA (11)
★★★★

Arbitru: Radu Petrescu ★★ (Bucureşti)
Asistenţi: Eduard Dumitrescu ★★★ (Piteşti) şi Sebastian Gheorghe ★★★ (Suceava)
Stadion: Astra
Spectatori: 2.000

Calificative: ■ Foarte slab; ★Slab; ★★Satisfăcător; ★★★Bun; ★★★★Foarte bun; ★★★★★Excelent
⚽ Marcator
■ Cartonaş
✕ Schimbare în minutul X

GEST / COSMIN CONTRA, ALĂTURI DE DAN ALEXA, A AJUTAT LA STRÂNGEREA DE FONDURI PENTRU UN TÂNĂR CE SUFERĂ DE LEUCEMIE

„GURIŢĂ“ CU SUFLET

Căpitanul Timişoarei şi-a donat tricoul purtat în 2008 la meciul România - Letonia

Mă bucur enorm că am putut să particip şi eu la ajutorarea acestui băiat, îi doresc să se facă bine
Cosmin Contra, fundaş Timişoara

Foto: Răzvan LUPICĂ

Valentin ŞERBĂNUŢ
valentin.serbanut@prosport.ro

Sâmbătă seara, Cosmin Contra şi Dan Alexa, doi dintre cei mai importanţi jucători ai lui Poli Timişoara, s-au numărat printre invitaţii speciali la licitaţia caritabilă organizată cu scopul de a strânge bani pentru Daniel Răduţă, un tânăr de 29 de ani care va deveni tătic în zilele următoare, dar care este bolnav de leucemie şi are nevoie urgentă de transplant de măduvă.

„Fiare” pe teren, Contra şi Alexa au arătat încă o dată că le pasă de semenii, alăturându-se altor persoane cu dare de mână care au participat la licitaţie. Cosmin şi Dan au adus două tricouri de joc pe care le-au donat organizatorilor, participând însă şi ei, la rândul lor, la licitaţiile făcute pentru alte obiecte.

DONAŢII PENTRU DANIEL RĂDUŢĂ

Prin telefon apelabil doar din reţeaua Romtelecom
0900 900 115 donaţie de 5 Euro
0900 900 110 donaţie de 10 Euro

TRICOUL LUI CONTRA, VÂNDUT CU 1.800 RON

Echipamentul purtat de „Guriţă” în amicalul câştigat de România împotriva Letoniei, în 2008, s-a vândut cu 1.800 de lei, în vreme ce tricoul lui Poli cu toate autografele fotbaliştilor din lot, adus de Dan Alexa, a fost adjudecat de omul de afaceri timişorean Emil Cristescu pentru 1.400 de lei. În plus, Contra şi Alexa au licitat pentru alte obiecte, „Guriţă” plecând acasă cu un vinil din 1968 pe care este înregistrat primul album al timişorenilor de la Phoenix, iar Alexa a cumpărat o rachetă de tenis care ar fi aparţinut lui Boris Beker.

În urma evenimentului, în contul deschis pe numele lui Daniel Răduţă au ajuns aproximativ 7.000 de euro din cei 20.000 de euro care trebuie pentru operaţie. ■

FAN INTERZIS. POLI SUSPENDATĂ?

Gestul suporterului bănăţean (foto) care a intrat pe teren în prelungirile partidei de vineri dintre Timişoara şi Poli Iaşi (2-1) i-ar putea costa scump pe elevii lui Sabău. Astfel, conform regulamentului FRF, Timişoara riscă să dispute următoarele patru jocuri în alt oraş. Pe de altă parte, fanul s-a ales cu interdicţia de a asista la meciuri timp de doi ani şi a primit o amendă de 1.000 de lei.

Foto: Dan DUŢĂ

„AM SUFERIT PE FINAL!“

Marius Lăcătuş nu e mulţumit pe deplin de victoria cu Pandurii (2-1)

Adrian ENĂŞOAIE
adrian.enasoaie@prosport.ro

Tehnicianul lui FC Vaslui, Marius Lăcătuş (foto), ar fi vrut ca echipa sa să se impună mult mai clar pe tabelă.

7 victorii are Marius Lăcătuş pe banca Vasluiului, în 11 meciuri disputate

MOMENTE CHEIE

min. 5 • 1-0: Gerlem transformă sigur penalty-ul obţinut tot de el
min. 62 • 2-0: Delgado şutează din 7 metri după o centrare de pe dreapta a lui Gerlem
min. 74 • 2-1: Stromajer îl învinge pe Kuciak din 10 metri cu un şut înşelător

Sunteţi mulţumit de victoria cu Pandurii?
Sunt mulţumit şi de victorie, şi de joc, şi de atitudinea jucătorilor care au intrat pe teren. Păcat că am suferit un pic pe final de joc. Asta s-a întâmplat şi din cauza noastră, şi din cauza soluţiilor alese, dar până la urmă eu zic că neşansa a făcut ca scorul să nu ia proporţii.

Liviu Ciobotariu a spus că penalty-ul s-a acordat cam uşor.
Eu respect părerea dumnealui, dar, totuşi, nu se putea pune problema învingătorului. Nu ştiu dacă mă înşel eu, însă echipa-oaspete nu a tras niciun şut pe poartă în afara acelui gol.

S-a simţit lipsa lui Wesley?
Aş fi nedrept faţă de cei care au jucat în condiţiile acestui rezultat să vorbesc despre Wesley. E drept, avem nevoie de toţi jucătorii. La începutul returului spuneam că avem 28 de jucători în lot şi era bine. Acum am cinci absenţi deja. ■

VASLUI	2-1 (1-0)	PANDURII
antrenor: Marius LĂCĂTUŞ		antrenor: Liviu CIOBOTARIU
'5 GERLEM • 1-0 - PEN. ⚽ '61 DELGADO • 2-0 ⚽		⚽ '70 STROMAJER • 2-1
(1) KUCIAK ★★		★★ STANCA (1)
(20) MILANOV ★★		■ POPETE (14)
(3) PAPP ★★		★★ CHIBULCUTEAN (4)
(16) ZUBAR ★★		★ MARTINOVIC (18)
(27) LUZ ★★		★ RUSU (16)
(25) DELGADO ★★★ 87		★ (CPT.) PĂCURAR (5)
(11) MILISAVLJEVIC		★ MURGAN (24)
(4) GENCHEV (CPT.) ★★		★ NALATI (17)
(18) SÂNMĂRTEAN ★★ 82		★★ STROMAJER (20) 55
(8) ZMEU		★ LAZIC (11)
(10) GERLEM ★★★		■ KAMARA (21)
(19) TEMWANJERA ★★		■ RASKOVIC (23) 74
(30) COSTIN ★★		■ ORAC (8)
(13) COSTLY ★★ 70		★ SEGANTINI (25) 68
rezerve: Hăisan (81), Gladstone (6), Neagu (7), D. Sânmărtean (17)		rezerve: Mingote (80), Ghindeanu (15), Cardoso (28), Hidişan (10)
'16 Sânmărtean, '72 Delgado		'10 Murgan, '28 Rusu, '38 Martinovic, '74 Lăzic

Jucătorul meciului:

GERLEM (10)
★★★

Arbitru: Ovidiu Haţegan ★★★ (Arad)
Asistenţi: Iulian Radu ★★★ (Bucureşti) şi Vladimir Urzică ★★★ (Piatra Neamţ)
Stadion: Municipal
Spectatori: 3.000

Calificative: ■ Foarte slab; ★Slab; ★★Satisfăcător; ★★★Bun; ★★★★Foarte bun; ★★★★★Excelent
⚽ Marcator
■ Cartonaş
✕ Schimbare în minutul X

CHELSEA – MAN. CITY 2-4

L-A LĂSAT CU MÂNA ÎNTINSĂ

Foto: AFP

Terry a vrut să se împace public cu Bridge, dar a fost respins

Sorin DUMITRESCU
sorin.dumitrescu@prosport.ro

Mult-aşteptata întâlnire dintre Terry şi Bridge a avut loc sâmbătă, cu prilejul meciului dintre Chelsea şi Manchester City, din etapa a 28-a a Premier League. Pentru că i-a lăsat logodnica însărcinată anul trecut, fundaşul lui City a refuzat să dea mâna cu fostul său prieten.

Manchester City a devenit naşul lui Chelsea. Cel puţin aşa spun statisticile acestui sezon, în care echipa lui Roberto Mancini se poate lăuda cu o performanţă cu adevărat remarcabilă. A bătut-o şi acasă, şi la Londra pe principala candidată la titlu în Premier League, prima dată cu 2-1, iar sâmbătă cu 4-2. Însă, pentru foarte multă lume, cel puţin la începutul jocului, spectacolul sportiv a trecut pe al doilea plan, toate privirile fiind aţintite pe căpitanul gazdelor, John Terry, şi pe Wayne Bridge, cu câţiva ani în urmă coechipieri pe „Stamford Bridge", în perioada în care pentru The Blues juca şi Adi Mutu.

S-A FĂCUT CĂ NU-L VEDE

Cei doi urmau să se întâlnească pentru prima oară, faţă în faţă, după ce presa din Insulă a dezvăluit povestea infidelităţii lui John Terry, care şi-a înşelat soţia cu prietena lui Bridge, franţuzoaica **Vanessa Perroncel (foto, medalion)**, pe care a lăsat-o gravidă. Bridge a şi anunţat că, pentru a evita să facă parte din acelaşi vestiar cu Terry, a decis să renunţe la echipa naţională. Terry a sperat însă că, mergând înspre el cu mâna întinsă chiar înainte de fluierul de start al partidei, va reuşi să îngroape securea războiului şi va aduce o pace sinonimă şi cu come-back-ul lui Wayne la lot. Însă supărarea jucătorului lui City este mare, el trecând pe lângă adversarul său, pe care l-a lăsat cu mâna întinsă. Bridge s-a salutat în schimb cu copilul care stătea lângă Terry.

Fanii lui Chelsea au ţinut partea vinovatului, arborând bannere de încurajare pentru isprava lui Terry, dar s-au liniştit total la final, când tabela indica un greu de anticipat 2-4, în condiţiile în care City părea uşor de ucis. ■

Toată lumea ştie cum este Terry. Povestea era cunoscută în cercurile fotbalistice, mai puţin de Bridge, căruia nu-i puteam spune nimic
Craig Bellamy, atacant Manchester City

Terry nu mai poate fi căpitanul Angliei cel puţin până terminăm participarea la Campionatul Mondial. Acest rol înseamnă un model pentru tineri şi suporteri, ceea ce John nu mai este
Fabio Capello, selecţioner Anglia

SMS INFO

VICTORAŞ IACOB FACE LEGEA ÎN GRECIA

Victoraş Iacob pare că a devenit idolul suporterilor echipei elene Iraklis Salonic. Fostul vârf al Stelei a marcat din nou, de această dată o „dublă", în victoria reuşită pe terenul lui Asteras Tripolis (4-0), în etapa a 24-a din campionatul Greciei. Bogdan Mara a jucat şi el bine la Iraklis, oferind două pase de gol.

PANCU A DEBUTAT CU GOL LA ŢSKA SOFIA

Sâmbătă a început aventura bulgară pentru antrenorul Ioan Andone şi atacantul Daniel Pancu, nou-sosiţi la ŢSKA Sofia, alături de revenitul Florentin Petre. A fost un debut cu dreptul, 3-2, acasă, cu Lokomotiv Sofia, Pancu reuşind să înscrie al treilea gol. ŢSKA a avut 3-0 încă din prima repriză, dar a redus motoarele şi a trăit un final cu emoţii.

ÎNTRARE CRIMINALĂ ÎN 2.BUNDESLIGA

În minutul opt al meciului dintre Koblenz şi Augsburg (scor 0-1), din etapa a 24-a din 2.Bundesliga, portarul gazdelor a avut o intrare criminală la **Thurk (foto).** Din fericire, goalkeeperul nu l-a lovit foarte puternic pe jucătorul oaspeţilor, acesta putând continua partida până la final.

DIVIZIA FANTASTICĂ 2009-2010
www.diviziafantastica.ro
5.000.000€
Strânge 10 milioane de Euro Fantastici (€) şi un talon de înscriere sau doar un Talon Bonus, pune totul într-un plic şi expediază-l pe adresa OP33, CP10, Bucureşti. În limita acestei sume, cumpără un Lot format din 3 portari, 10 fundaşi, 10 mijlocaşi şi 7 atacanţi din lista de 300 de fotbalişti selecţionaţi în ediţia 2009-2010. Din lotul de 30, formează-ţi echipa de 11 titulari (nu uita ca pe unul dintre ei să-l desemnezi căpitan de echipă - căpitanul punctează dublu) şi intră în joc înaintea fiecărei etape din Liga I, ediţia 2009-2010!
Pentru detalii puteţi suna la numărul de telefon 0318257349

Foto: EPA

ROONEY, OMUL DECISIV

„Diavolii" au câştigat ieri Cupa Ligii Angliei în faţa lui Aston Villa

Sorin DUMITRESCU
sorin.dumitrescu@prosport.ro

Al 32-lea trofeu din cariera de antrenor pentru Sir Alex Ferguson, cel mai titrat tehnician din Anglia, a devenit realitate în minutul 74 al finalei Cupei Ligii, pe care Manchester United şi-a adjudecat-o ieri în faţa lui Aston Villa.

United a câştigat a patra oară Cupa Ligii Angliei, din nouă finale jucate, şi confirmă evidentul complex pe care Aston Villa îl manifestă în faţa sa, pentru că din ultimele 26 de meciuri a câştigat o singură dată, culmea, chiar pe „Old Trafford", în acest sezon.

Villa pornise bine, cu un penalty transformat de Milner, dar Owen a egalat după numai 13 minute, pentru ca apoi să se accidenteze şi să părăsească terenul. În locul său a intrat însă Rooney, pe care Ferguson intenţionase să-l menajeze, iar acesta a lovit în minutul 74. A fost al şaselea gol al său cu capul, din ultimele şapte înscrise. „E fantastic să ai un atacant ca **Rooney (foto)**, pentru că ştii că ai cel puţin un gol marcat din startul partidei", a spus Ferguson după meci. ■

PUBLICITATE
VITA GRA®
DOAR 45ron/cutia 2 tablete
Mareste Potenta Rapid!
Tel: 0332.413.453
www.vita-gra.ro
2 herbal tablets 0.6 g each
In 30 minute veti obtine o erectie puternica, ferma, rezistenta prelungita.
Intarzie ejacularea. Recuperare rapida pentru noi partide.
Efectul se mentine mai multe zile.
Formula naturala din plante, fara efecte adverse, recomandat de medici.

FOTBAL EXTERN

REZULTATE

ANGLIA — ET. 28 DIN 38

CHELSEA – MAN. CITY 2-4
(Lampard 42 şi 90 – pen. / Tevez 45 şi 76 – pen, Bellamy 51 şi 87)

BIRMINGHAM – WIGAN 1-0
(McFadden 45 – pen.)

BOLTON – WOLVERHAMPTON 1-0
(Knight 45)

BURNLEY – PORTSMOUTH 1-2
(Paterson 31 / Piquionne 25, Yebda 76 – pen.)

STOKE – ARSENAL 1-3
(Pugh 8 / Bendtner 32, Fabregas 90 – pen., Vermaelen 90+2)

TOTTENHAM – EVERTON 2-1
(Pavliucenko 11, Modric 28 / Yakubu 55)

LIVERPOOL – BLACKBURN 2-1
(Gerrard 20, Torres 43 / Andrews 40 - pen.)

SUNDERLAND – FULHAM 0-0

★Partida Hull – Aston Villa a fost amânată.

CLASAMENT: 1. CHELSEA 61p, 2. Man. United 60p, 3. Arsenal 58p

ITALIA — ET. 26 DIN 38

CATANIA – BARI 4-0
(Ricchiuti 4, Llama 40, Morimoto 81, Martinez 90)

LAZIO – FIORENTINA 1-1
(Siviglia 7 / Keirrison 90)

★La gazde, RADU nu a jucat, la fel ca şi Mutu la oaspeţi.

MILAN – ATALANTA 3-1
(Pato 30 şi 41, Borriello 62 / Valdes 56)

CHIEVO – CAGLIARI 2-1
(Paula 33, Granoche 78 / Astori 51)

GENOA – BOLOGNA 3-4
(Suazo 8 şi 38, Sculli 18 / Busce 11, Adailton 28, 56 şi 79 - pen.)

LIVORNO – SIENA 1-2
(Lucarelli 11 – pen. / Calaio 79, Maccarone 90)

★La oaspeţi, Codrea a intrat în min. 78

NAPOLI – ROMA 2-2
(Denis 75, Hamsik 90 - pen. / Baptista 59, Vucinic 65)

★La oaspeti, Lobonţ a fost rezervă

PARMA – SAMPDORIA 1-0
(Zaccardo 54)

UDINESE – INTER 2-3
(Pepe 2, Di Natale 52 – pen. / Balotelli 6, Maicon 21, Milito 45)

★La oaspeţi, Chivu nu a jucat.

★Partida Juventus – Palermo s-a terminat după închiderea ediţiei.

CLASAMENT: 1. INTER 58p, 2. AC Milan 54p, 3. AS Roma 51p

UCRAINA — ET. 18 DIN 30

Zakarpattia – Metalurg Donetk **0-1**, Dinamo Kiev – Krivbas **1-0** (la gazde, Ghioane nu a jucat), Karpati Lvov – Metalist Harkov **2-1**, Metalurg Zaporojie – Ilicivet Mariupol **2-0**, Cernomoreţ Odessa – Tavria Simferopol **2-0**, Obolon Kiev – Arsenal Kiev **0-0** (la oaspeţi, Mazilu a intrat în min. 74), Şahtior – Vorskla Poltava **1-0** (la gazde, Raţ nu a jucat), Dnipro – Zoria Lugansk **2-2**

CLASAMENT: 1. DINAMO 45p (17j), 2. Şahtior 43p, 3. Metalist 35p

SPANIA — ET. 24 DIN 38

GETAFE – ZARAGOZA 0-2
(Suazo 3 şi 20)

TENERIFE – REAL MADRID 1-5
(Ayoze 46 / Higuain 29 şi 42, Kaka 48, C. Ronaldo 80 – pen., Raul 90)

BARCELONA – MALAGA 2-1
(Pedro 68, Messi 84 / Valdo 81)

SANTANDER – ALMERIA 0-2
(Soriano 29, Crusat 67)

GIJON – OSASUNA 3-2
(Miguel 17, Barral 70, Castro 80 - pen. / Nekounam 38 - pen., Vadocz 49)

VALLADOLID – MALLORCA 1-2
(Bueno 49 / Rocha 69, Alvarez 83)

VILLARREAL – LA CORUÑA 1-0
(Llorente 36)

XEREZ – ESPANYOL 1-1
(Bermejo 76 / Osvaldo 18)

★Partidele Sevilla – Bilbao şi Atletico – Valencia s-au terminat după închiderea ediţiei.

CLASAMENT: 1. BARCELONA 61p, Real Madrid 59p, 3. Valencia 46p (23j)

GERMANIA — ET. 24 DIN 34

BOCHUM – NURNBERG 0-0

HERTHA – HOFFENHEIM 0-2
(Ba 35, Ibisevic 90)

*La gazde, Nicu a intrat în minutul 75

MAINZ – WERDER 1-2
(Bance 44 / Borowski 31, Prodl 50)

M'GLADBACH – FREIBURG 1-1
(Brouwers 72 / Cisse 56)

STUTTGART – EINTRACHT 2-1
(Cacau 41 şi 45 / Kohler 39)

*La gazde, Marica a intrat în minutul 88

LEVERKUSEN – KÖLN 0-0

HANNOVER – WOLFSBURG 0-1
(Misimovic 78)

BAYERN – HAMBURGER SV 1-0
(Ribery 78)

CLASAMENT: 1.BAYERN 52p, 2. Leverkusen 50p, 3. Schalke 48p

FRANŢA — ET. 26 DIN 38

LORIENT – SOCHAUX 1-0
(Diarra 34)

LYON – NICE 2-0
(Lopez 9, Apam 90 – aut.)

MONACO – BOULOGNE 1-0
(Maazou 41)

NANCY – GRENOBLE 0-2
(Ravet 13 si 78)

TOULOUSE – LENS 1-0
(Dupuis 56)

VALENCIENNES – ST. ETIENNE 1-0
(Audel 76)

MONTPELLIER – RENNES 3-1
(Marveaux 24 şi 37, Camara 82 / Briand 70)

★Partida Le Mans – Bordeaux a fost amânată, iar meciurile Lille - Auxerre şi PSG - Marseille s-au terminat după închiderea ediţiei.

CLASAMENT: 1. BORDEAUX 51p (+22, 24j), 2. Montpellier 51p (+9), 3. Olympique Lyon 49p

STOKE - ARSENAL 1-3

GALEZUL VA LIPSI DE PE GAZON TOT RESTUL SEZONULUI

Fotografii: REUTERS

GROAZNIC!

Ramsey, jucătorul lui Arsenal, s-a ales cu multiple fracturi de tibie şi peroneu după o intrare dură a lui Shawcross

Sorin DUMITRESCU
sorin.dumitrescu@prosport.ro

Arsenal a câştigat sâmbătă seara cu 3-1 pe terenul lui Stoke City, în etapa a 28-a din Premier League, însă a pierdut un jucător pentru tot restul sezonului. Ramsey a fost faultat dur în minutul 67 de Shawcross, suferind multiple fracturi de tibie şi peroneu la piciorul drept.

Imediat după intrarea criminală a jucătorului de la Stoke, toţi cei aflaţi pe teren şi-au dat seama de gravitatea accidentării lui Ramsey. „Tunarul" abia mai putea respira din cauza durerii, medicii aducând-i imediat o mască de oxigen. Colegul lui Ramsey, Vermaelen, şi-a împreunat mâinile şi a rostit o rugăciune, iar alţi jucători îşi făceau cruce sau clătinau din cap, nevenindu-le să creadă ce s-a întâmplat. Şi „agresorul", eliminat de arbitru, a avut câteva momente de şoc, el părăsind terenul în lacrimi.

Ramsey, în vârstă de doar 19 ani, a fost operat ieri şi, cum era de aşteptat, nu va mai reveni pe gazon în acest sezon. În schimb, la câteva zeci de minute după terminarea meciului, Shawcross a fost „răsplătit" de Capello, selecţionerul Angliei, cu o convocare în premieră la naţionala Albionului pentru meciul amical de miercuri, cu Egipt.

WENGER CERE SANCŢIUNI DURE

Cel mai supărat după accidentarea lui Ramsey este Arsene Wenger, antrenorul lui Arsenal. El cere reguli noi şi dure împotriva „criminalilor" din fotbal: „A fost mai întâi Diaby, apoi Eduardo, acum Ramsey, ce mai trebuie să li se întâmple celor de la Arsenal pentru ca în fotbal să fie luate cu adevărat măsurile care sunt necesare pentru a stopa astfel de momente horror?". Ultima victimă din tabăra „tunarilor", croatul de naţionalitate braziliană **Eduardo (foto mic)**, a stat nouă luni pe tuşă, mult timp neştiind dacă va mai putea să joace fotbal. ■

Nu ştiu dacă se poate vorbi de o vânătoare a jucătorilor de la Arsenal, dar sigur este că noi am avut cele mai multe cazuri teribile în ultimii ani
Cesc Fabregas, mijlocaş Arsenal

PRO SPORT.RO
EXCLUSIVITATE
UEFA Champions League şi Italia Serie A
Vezi rezumatele aici
boom
HOME FOTBAL INTERN FOTBAL EXTERN SPORTURI BLOGURI JOCURI MULTIMEDIA ESPORTS POKER

RUGBY REMIZA CU RUSIA (21-21), DE LA SOCI, ÎNGREUNEAZĂ PARCURSUL ROMÂNILOR SPRE NOUA ZEELANDĂ

DRUMUL OASELOR

Pentru a ajunge la Cupa Mondială, „stejarii" trebuie să depăşească Portugalia şi să treacă de trei tururi de recalificări

EFICIENT *Centrul Ionuţ Dimofte (la balon) a marcat al doilea eseu al românilor, încercare ce i-a adus pe „stejari" înapoi în joc*

Foto: Cosmin MOŢEI

Alexandru ENCIU (Soci)
alexandru.enciu@prosport.ro

Naţionala României a remizat sâmbătă în Rusia, scor 21-21, într-un meci contând pentru Cupa Europeană a Naţiunilor şi mai are doar o şansă de a merge la Cupa Mondială din 2011: trebuie să încheie competiţia pe locul trei şi mai apoi să treacă prin purgatoriul calificărilor.

„Stejarii" încearcă să repare pe ultima sută de metri ceea ce s-a stricat anul trecut, când calificările la Cupa Mondială au fost tratate cu lipsă de profesionalism. Înfrângerile de acasă cu Portugalia şi Rusia au ajuns acum ghiulele de plumb atârnate de gleznele românilor. Sâmbătă, ei au obţinut un egal în Rusia, privit de mulţi ca un eşec, dar care e mai mult decât s-a reuşit cu aceiaşi adversari pe teren propriu (19-28 fix în urmă cu un an). România a fost prezentă până acum la toate ediţiile Cupei Mondiale, iar pentru a ajunge în Noua Zeelandă, trebuie să fie îndeplinite două condiţii:

Marea pierdere pentru România la Soci a fost accidentarea lui Valentin Calafeteanu, care s-a ales cu o fractură de radius care îl va ţine departe de teren cel puţin trei luni. Jucătorul Aradului a fost operat sâmbătă noaptea la spitalul Municipal, imediat cum delegaţia tricoloră a ajuns în ţară

1 Românii mai au trei meciuri în actuala ediţie a CEN. Pentru a ajunge pe locul trei, cel care asigură prezenţa în recalificări, trebuie să bată în Portugalia, pe 20 martie, la mai mult de un punct, şi mai apoi Spania, pe 27 martie, la Iaşi. „Stejarii" mai au meciul cu Georgia, unul foarte important pentru moral, pe 13 martie, la Bucureşti, însă chiar şi cu o înfrângere în acest joc pot spera la locul trei.

2 Odată clasaţi pe locul trei, pentru „stejari" începe asaltul recalificărilor. Asta înseamnă încă trei adversari de care trebuie să treacă. Mai întâi Ucraina, în luna mai, la Kiev, apoi Tunisia, în iunie, la Bucureşti (câte un meci). Decisivă pentru calificarea la CM va fi după aceea „dubla" cu învingătoarea dintre Uruguay şi cel mai probabil Kazahstan, în octombrie-noiembrie. Un astfel de traseu înseamnă însă oboseală, dar şi cheltuieli enorme, numai deplasarea la Montevideo costând peste 50.000 de euro. „Un drum al oaselor", după cum spun jucătorii naţionalei. ■

DE CE NU AM BĂTUT ÎN RUSIA

România a avut o primă repriză slabă la Soci, marcată de o mulţime de decizii neinspirate. Mai mult, căpitanul Sorin Socol (foto) a părut copleşit de miză, căutând spre banca tehnică deciziile pe care ar fi trebuit să le ia el pe teren. Pachetul de înaintare şi-a făcut în mare treaba, România dominând în grămadă. „Centrii" au fost şi ei OK, însă punctele slabe au fost la nivelul fundaşului şi al „uverturii".

CLASAMENT CEN:

1.	GEORGIA	8	7	1	0	280-102	23p
2.	RUSIA	8	6	1	1	235-128	21p
3.	PORTUGALIA	8	4	1	3	213-114	17p
4.	ROMÂNIA	7	3	1	3	192-114	14p
5.	SPANIA	7	1	0	6	106-206	9p
6.	GERMANIA	8	0	0	8	30-392	8p

Etapa următoare (13 martie): România - Georgia, Spania - Portugalia, Rusia - Germania

CAMPIONI OLIMPICI

BIATLON, ştafetă, masculin: Norvegia; SCHI ALPIN, slalom feminin: Maria Riesch (Germania). Slalom masculin: Giuliano Razzoli (Italia); SNOWBOARD, slalom paralel, feminin: Nicolien Sauerbreij (Olanda). Slalom paralel masculin: Jay Jasey Andreson (Canada); CURLING, feminin: Suedia (a învins Canada cu 7-6); masculin: Canada (a învins Norvegia cu 6-3); SHORT TRACK, 500 m, masculin: Charles Hamelin (Canada). 1000 m, feminin: Meng Wang (China). 500 m ştafetă, masculin: Canada; SCHI FOND, 30 km, start în bloc, feminin: Justyna Kowalczyk (Polonia); PATINAJ VITEZĂ, urmărire pe echipe, masculin: Canada. feminin: Germania; BOB, patru persoane: Justin Olsen, Curtis Tomasevicz, Steve Mesler, Steven Holcomb (SUA). REZULTATE. HOCHEI, semifinale: Canada - Slovacia 3-2, SUA - Finlanda 6-1. Finala mică: Finlanda - Slovacia 5-3.

AM ALUNECAT PE 15!

Bobul de patru a mai reuşit o clasare onorabilă

PALMARES *Istrate are un loc 11 şi un loc 15 la Vancouver*

Foto: Răzvan LUPICĂ

Echipajul României format din Nicolae Istrate, Florin Cezar Crăciun, Ionuţ Dovalciuc şi Ionuţ Andrei a terminat pe locul 15 în proba de bob patru persoane, în cadrul JO de la Vancouver.

Antrenorul Iulian Păcioianu spunea că un loc 15 este obiectivul cu care românii se lansează în această probă, după un loc 11 obţinut la bob două persoane. Istrate şi-a coordonat bine colegii, a evitat răsturnările pe „pista morţii", astfel că, la sfârşitul celor patru manşe, românii au realizat ce şi-au propus. Clasarea de la bob 4 este ultimul rezultat notabil al României la Jocurile Olimpice de iarnă, o ediţie în care reprezentanţii noştri au concurat ceva mai bine decât la Torino, în 2006, dar nu şi-au depăşit nici acum condiţia.

Altfel, la schi aplin, proba de slalom, Ioan Gabriel Nan a abandonat în prima manşă, în timp ce la schi fond, 30 km, start în bloc, Monika Gyorgy a ocupat locul 47, penultimul.

ATLETISM / NUŢA OLARU, LOCUL TREI LA TOKYO

Atleta Nuţa Olaru a terminat ieri pe locul trei maratonul de la Tokyo, concurs care s-a desfăşurat în condiţii dificile pentru sportivi, aceştia având parte pe traseu de o vreme foarte rece, ploaie, vânt şi chiar zăpadă. Românca, în vârstă de 39 de ani, a fost cronometrată cu timpul de 2 ore, 36 de minute, 42 de secunde. Cursa a fost câştigată de rusoaica Alevtina Biktimirova, cu 2:34,39.

BOX / BUTE, LA AL 30-LEA KO

Campion mondial al versiunii IBF la categoria supermijlocie, Lucian Bute a împlinit ieri 30 de ani. Aflat în cantonament la Miami pentru pregătirea meciului cu Edison Miranda, pugilistul originar din Pechea amână petrecerea de schimbare a prefixului după 17 aprilie, ziua în care îşi va apăra centura în faţa columbianului.

OMNISPORT / BELLU, OPERAT DE HERNIE DE DISC

Fostul antrenor al lotului feminin de gimnastică, Octavian Bellu, a suferit o intervenţie chirurgicală, la Viena. Bellu, care a împlinit în urmă cu o săptămână 59 de ani, a fost operat de hernie de disc. „Acum se simte bine, ne-am întors deja acasă, dar două luni are anumite restricţii. E o problemă mai veche, acutizată acum", ne-a declarat soţia lui, Mariana Bitang.

TENIS / GALLOVITS I-A LUAT UN SET LUI VENUS!

Românca a pierdut în semifinalele turneului de la Acapulco, dotat cu premii totale de 220.000 de dolari, în faţa americancei Venus Williams, scor 6-4, 2-6, 6-2, jucătoarea americană reuşind ulterior să câştige turneul. Edina a ajuns pentru a patra oară într-o semifinală a unui turneu WTA, după Barcelona, Bogota şi Budapesta, toate anul trecut. Românca a obţinut 10.200 de dolari şi 130 de puncte,

BASCHET MASCULIN (ETAPA A 24-A):

Gladiator - Oradea 72-83, CSM - Sibiu 80-81, „U" Mobitelco - Ploieşti 72-68, Otopeni - Piteşti 83-87, Gaz Metan - Steaua 80-65, Braşov - Rovinari 94-78, Dinamo - Craiova 60-58, Târgu Mureş - ELBA 76-82

VOLEI MASCULIN (ETAPA A 19-A):

Craiova - Constanţa 1:3, Târgu Mureş - U Cluj 3:0, Braşov - Buzău 0:3, Dinamo - Zalău 3:2, Piatra Neamţ - Unirea Dej 2:3

VOLEI FEMININ (ETAPA A 19-A):

Metal Galaţi - Craiova 3:0, Focşani - Sibiu 3:2, „U" Cluj - Iaşi 0:3, Dinamo - Bacău 3:1, Piatra Neamţ - IOR 3:0

HANDBAL MASCULIN (ETAPA A 18-A):

Timişoara - Satu Mare 27-21, Odorhei - Dinamo 33-31, Bacău - Minaur 32-31, Suceava - Steaua 25-26, Cluj - Braşov 36-29.

HANDBAL FEMININ (ETAPA A 17-A):

Oltchim - Buzău 45-24; **meciuri amicale:** Franţa - România 25-21 şi 28-26

ATLETISM CN INDOOR PRIMA ZI.

CAMPIONI NAŢIONALI. feminin: 60 m: A.Ogrăzeanu 7,43; 400 m: E. Lavric 54,36; 1.500 m: A. Bobocel 4:17,56; triplusalt: A. Gavrilă 13,96 m; greutate: A. Heltne 19,70 m; prăjină: M. Vlad 3,50 m; **masculin:** 60 m: C. Câmpeanu 6,77; 400 m: C. Câmpeanu 48,42; 1.500 m: G. Preda 3:54, 20; triplusalt: A. Anghel 16,69 m; înălţime: Şt. Vasilache 2,21 m; prăjină: L. Kecskes 4,75 m; greutate: L. Popa 18,90 m.

Foto: EPA

AMICAL CU HONDURAS?

FRF e aproape de a stabili încă două meciuri pentru echipa națională

Federalii au acontat deja un meci cu Ucraina, pentru luna mai, și caută o partidă cu o națională calificată la Mondiale.

Primul meci oficial pe care naționala îl va juca în acest an e abia la toamnă, pe 3 septembrie, contra Albaniei, în preliminariile pentru Euro 2012. Până atunci, naționala va mai disputa câteva amicale, unele chiar cu echipe care se pregătesc pentru Mondialul din Africa de Sud.

După partida cu Israel, următorul meci pentru echipa noastră națională va fi jucat pe 29 mai, când, în proporție de 99 la sută, România va întâlni, într-un amical jucat în deplasare, echipa Ucrainei, cu care România a jucat ultima dată în urmă cu șapte ani (foto). La câteva zile distanță, la începutul lunii iunie, Răzvan Lucescu intenționează să-i reunească pe tricolori într-un stagiu de pregătire de zece zile. În această perioadă, naționala noastră se va deplasa în Austria, unde se caută un amical. Adversarul va fi reprezentat, foarte probabil, de o națională mai „exotică". Cum în Austria se pregătesc în acea perioadă echipe naționale calificate la Cupa Mondială, oficialii FRF negociază cu omologii din Honduras și Coreea de Sud organizarea unui meci. ■

LOTUL ROMÂNIEI

PORTARI: Pantilimon (FC Timișoara) și Bornescu (Rapid)
FUNDAȘI: Maftei (Urziceni), Panin (CFR Cluj), Tamaș (West Bromwich), Rădoi (Al-Hilal), D. Goian (Palermo), Găman (U Craiova), Sepsi (FC Timișoara) și Neșu (FC Utrecht)
MIJLOCAȘI: Roman (FC Brașov), Nicoliță (Steaua), Apostol (Urziceni), Codrea (AC Siena), Florescu (FC Midtyland), Ghioane (Dinamo Kiev) și Deac (CFR Cluj)
ATACANȚI: Bucur (Kuban Krasnodar), Marica (VfB Stuttgart), D. Niculae (Auxerre), An. Cristea (Dinamo) și M. Niculae (Dinamo)

LOTUL ISRAELULUI

PORTARI: Aouate (Mallorca), Davidovici (Maccabi Haifa)
FUNDAȘI: Gafni (Maccabi Tel Aviv), Ben Haim (Portsmouth), Keinan (Maccabi Haifa), Strul (Lokeren), Ziv (Lokeren), Meshumar (Maccabi Haifa), Saban (Maccabi Netanya)
MIJLOCAȘI: Cohen (Bolton), Kayal (Maccabi Haifa), Benayoun (Liverpool), Yadin (Hapoel Tel Aviv), Vermouth (Hapoel Tel Aviv), Natkho (Hapoel Tel Aviv)
ATACANȚI: Arbeitman (Maccabi Haifa), Barda (Genk), Colautti (Borussia Monchengladbach), Shecheter (Hapoel Tel Aviv), Golan (Lokeren)

REVENIRE / RĂZVAN LUCESCU L-A CONVOCAT, ÎN PREMIERĂ, PE UNUL DINTRE FUNDAȘII DE BAZĂ DIN „ERA PIȚURCĂ"

DEBUTANTUL TAMAȘ

Mă bucur că revin la națională. Mereu am fost mândru când am fost convocat. Sper ca acum să avem un început bun de campanie și să nu mai ratăm calificarea

Gabi Tamaș, internațional România

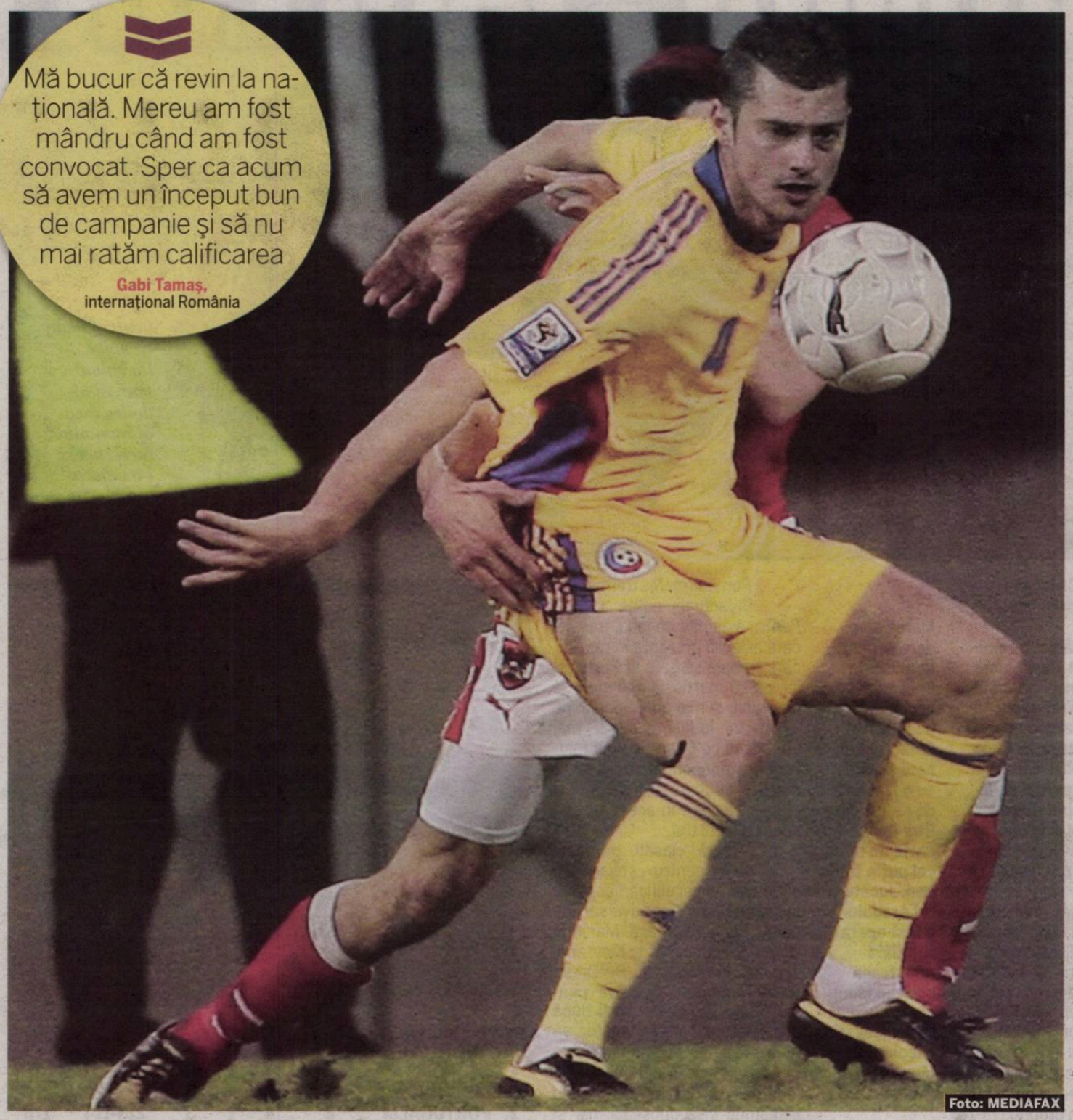
Foto: MEDIAFAX

Ultimul meci al lui Gabi Tamaș la echipa națională datează din 1 aprilie 2009. Este vorba de Austria - România 2-1, acesta fiind și ultimul meci condus de Victor Pițurcă la națională

42
de partide
a jucat Gabriel Tamaș pentru echipa națională marcând două goluri

În absența lui Cristi Chivu, în meciul de la Timișoara banderola de căpitan al echipei va fi purtată de Mirel Rădoi

Fotbalistul lui West Bromwich este pe lista pentru amicalul cu Israel, profitând și de absența lui Cristi Chivu

Doru GHEORGHIU
doru.gheorghiu@prosport.ro

Lotul național anunțat la finele săptămânii trecute în vederea meciului amical cu Israel de miercuri, îl oferă ca mare noutate pe Gabriel Tamaș (foto), niciodată convocat până acum la echipa națională de la preluarea acesteia de către Răzvan Lucescu.

Prestațiile bune ale lui Tamaș la West Bromwich Albion îl readuc și la echipa națională. Tamaș se regăsește pe lista de convocați a lui Răzvan Lucescu pentru partida amicală cu Israel, care se va juca miercuri la Timișoara. Convocarea lui Tamaș vine și pe fondul absenței căpitanului Cristi Chivu de la această partidă, acesta fiind încă în recuperare după accidentarea suferită la cap. Dintre fundași, Răzvan Lucescu ar fi dorit să-l aibă la meciul cu Israel și pe Ștefan Radu, de la Lazio, dar acesta s-a accidentat.

Cristi Chivu a fost vineri invitatul special al inaugurării unei picturi murale intitulate „Sempre di Piu" (n.r. - „Întotdeauna mai mult")

Bornescu, Maftei, Tamaș, Rădoi, Găman, Roman, Nicoliță, Apostol, Ghioane, Andrei Cristea, Bucur, Marica și Marius Niculae vor participa azi, alături de Răzvan Lucescu, la lansarea noului echipament al naționalei. Evenimentul are loc în AFI Palace Cotroceni, cu începere de la ora 10:00

PRIM ANTRENAMENT LA MOGOȘOAIA

Altfel, surprinde cumva convocarea olteanului Valerică Găman, în timp ce cu Israel va debuta George Florescu, așa cum ProSport a anunțat de câteva zile. Mari absenți din lotul național sunt și accidentații Coman și Rat. Ultimul a acuzat o tendinopatie ahiliană după meciul lui Șahtior cu Fulham, urmând să stea două săptămâni. O parte dintre convocați au efectuat deja aseară un prim antrenament la Mogoșoaia. Este vorba de Daniel Niculae, Marius Niculae, Bucur, Rădoi; Marica, Ghioane și Andrei Cristea. ■

PRIMUL „11" CU ISRAEL 4-4-2

CU ISRAEL ÎN ACELAȘI AVION!

O parte a lotului național, reprezentată de către jucătorii care au venit în cursul zilei de ieri și în această dimineață în București, va efectua deplasarea la Timișoara cu un charter, plecarea fiind stabilită pentru astăzi, ora 13:00, de pe Aeroportul „Henri Coandă". Inedit e că în același avion se va regăsi și delegația Israelului! „La acest nivel este normal să ne ajutăm între noi și, dacă tot mergeam noi cu un charter la Timișoara, i-am invitat și pe oaspeți să vină cu același zbor", a explicat directorul general al FRF, Ionuț Lupescu (foto).

Biblioteca Județeană
TÂRGU MUREȘ

PLANURI **FEDERAȚIA DOREȘTE SĂ ORGANIZEZE LA BUCUREȘTI O REEDITARE A PARTIDEI CU ARGENTINA DE LA MONDIALUL DIN 1994**

JUCĂM DIN NOU MECIUL MECIURILOR!

„Generația de Aur“ va avea ocazia să se confrunte cu Maradona, marele absent al întâlnirii de la turneul final american

Doru GHEORGHIU
doru.gheorghiu@prosport.ro

Sergiu PETRE
sergiu.petre@prosport.ro

Pentru inaugurarea stadionului național, FRF caută un adversar de prestigiu pentru prima reprezentativă. Dacă acesta va fi Argentina, oferta se lărgește cu un meci de old-boys ca reeditare a celei mai frumoase partide de la Mondialul american din 1994.

Brazilia, Argentina sau Spania sunt reprezentativele pe care federația intenționează să le aducă la București în 2011 pentru meciul de inaugurare a „Național Arena”. Directorul general al FRF, Ionuț Lupescu, este cel care face demersurile în acest sens. Acesta dorește să stabilească partida încă de pe acum, pentru că un eventual triumf al vreuneia dintre cele trei naționale la Mondialul din Africa de Sud ar crește mult prețul. Lupescu poartă negocieri cu firmele care intermediază organizarea de meciuri amicale pentru Brazilia și Argentina, urmând ca federația să plătească o sumă importantă pentru acest meci amical de gală.

DE DATA ASTA ȘI CU MARADONA PE TEREN!

Inedit este că spectatorii care vor participa la evenimentul din vara viitoare ar avea ocazia, dacă adversarul se va numi Argentina, să vadă și o reeditare a meciului disputat de argentinieni contra României în optimile de finală ale World Cup 1994. „Vom plăti noi cheltuielile de deplasare și de cazare ale argentinienilor, iar partida care ar urma să se joace în deschiderea meciului naționalelor actuale o vom prezenta drept cea de retragere a generației anilor 90”, a detaliat Ionuț Lupescu. Marele bonus e reprezentat de apariția pe teren a selecționerului argentinian, Maradona, care nu a fost pe teren în 1994, deoarece fusese depistat pozitiv la un control antidoping. ■

Dacă voi rezolva amicalul cu Argentina, îi vom aduce la București și pe cei care au jucat împotriva noastră în 1994 pentru un meci al acelor generații
Ionuț Lupescu, director general FRF

1 milion de euro ar costa cu aproximație aducerea la București a Argentinei. Un amical cu Brazilia valorează în jur de 1,5 milioane de euro

3 IULIE 1994, WOLRD CUP SUA, OPTIMI DE FINALĂ

ROMÂNIA	3-2	ARGENTINA
antrenor: Anghel IORDĂNESCU	2-1	antrenor: Alfio BASILE
'11 I. DUMITRESCU • 1-0		'16 - PEN. BATISTUTA • 1-1
'18 I. DUMITRESCU • 2-1		'75 BALBO • 3-2
'58 HAGI • 3-1		

Prunea – Petrescu, Mihali, Belodedici, Prodan, Selymes – Lupescu, Gh. Popescu, Munteanu, Hagi (cpt.) ('86 Gâlcă) – I. Dumitrescu ('89 Papură)

Islas – Sensini ('62 – Bello), Chamot, Ruggeri, Caceres – Basualdo, Simeone, Redondo, Ortega – Bastistuta, Balbo

Stadion: Rose Bowl (Los Angeles) • **Spectatori:** 90.469 **Arbitru:** Pierluigi Pairetto (Italia)

AMINTIRI
La finalul partidei declarate drept cea mai spectaculoasă din Mondialul american, selecționerul de atunci, Anghel Iordănescu, a fost aruncat în sus de elevii săi

Foto: PROSPORT

„ÎI BĂTEAM CU MARADONA CU TOT!”

Gică Hagi spune că așteaptă cu nerăbdare un nou meci cu Argentina '94 și îl tachinează pe „El Pibe D'Oro”

Alexandru ENCIU
alexandru.enciu@prosport.ro

La 16 ani de la meciul cu Argentina, Gică Hagi (foto) privește înapoi mândru și susține că la acel moment naționala nu își făcea calcule în funcție de adversar, pentru că era „foarte puternică”.

Gică, FRF încearcă să aranjeze un meci între România '94 și Argentina '94. Le-ai acorda șansa unei revanșe argentinienilor?
Cred că s-ar putea să fie o idee foarte bună, iar dacă se organizează, voi participa.

Te-ai reîntâlni cu Maradona după foarte mult timp. Crezi că, dacă ar fi jucat la meciul din 1994, lucrurile ar fi stat altfel?
M-ar fi bucurat foarte mult dacă el ar fi fost pe teren la acel meci, pentru că atunci naționala noastră era foarte puternică. Sunt convins că rezultatul ar fi fost același.

Chiar crezi că s-ar fi terminat la fel cu Maradona pe teren?
De ce nu? Am jucat la Mondialul din '90 împotriva unei echipe a Argentinei cu Maradona cu tot, și din câte țin eu minte, noi am jucat mai bine, deși s-a terminat la egalitate, 1-1.

Vă convenea stilul lor de joc?
Nu țineam cont prea mult de stilul de joc al adversarilor. Ne adaptam. Ne plăcea totuși că argentinienii jucau deschis.

Crezi că actuala generație ar putea face față într-un meci cu Argentina?
Ar putea? Nu știu. ■

Nu m-a deranjat că mi s-a spus «Maradona din Carpați», pentru că ne asemănam ca stil de joc și ca picior de bază. E adevărat totuși că mă simțeam mai bine fiind Hagi și-atât
Gică Hagi, fost internațional

Foto: PROSPORT

EVOLUȚIE

NUMĂRUL 10, CE-A FOST ȘI CE-A AJUNS

La nivel mondial, timp de decenii, fotbalul a făcut un cult pentru purtătorul tricoului cu numărul 10. Pele, Zico, Rai, Rivaldo și Ronaldinho în Brazilia, Michel Platini și Zinedine Zidane în Franța, Diego Maradona și Mario Kempes în Argentina, Carlos Valderrama în Columbia, Lothar Matthaus în Germania, Dragan Stojkovic în Iugoslavia, Elkjaer Larsen în Danemarca, Enzo Francescoli în Uruguay, Paulo Futre și Rui Costa în Portugalia, Francesco Totti și Alessandro Del Piero în Italia au fost idolii unor generații.

La Euro 2008, liderii marilor echipe n-au mai purtat numărul 10. Michael Ballack (Germania) a avut 13, Andrea Pirlo (Italia) - 21, Cristiano Ronaldo (Portugalia) - 7. Nici francezii n-au făcut excepție, Franck Ribery având numărul 22. Spania i-a dat numărul 8 coordonatorului Xavi.

VERDICT

IENEI: „DINAMICA JOCULUI S-A SCHIMBAT"

Emeric Ienei spune că fotbaliștii excepționali n-au dispărut, dar acum se joacă altceva. „Dinamica jocului s-a schimbat. Antrenorii români încearcă să țină pasul cu noutățile, dar tactica e strâns legată de tehnică. Iar jucătorii români suferă la acest ultim capitol. Ca să ne putem dezvolta jocul, ne trebuie material uman, de care acum ducem lipsă. Acest lucru e valabil și la națională. Răzvan a greșit că a întârziat o jumătate de an întinerirea naționalei. Ce să faci cu Mara? Pe de altă parte, face bine că a reorientat jocul echipei către unul colectiv".

SCHIMBARE / DUPĂ DECENII ÎN CARE „DECARUL" A SIMBOLIZAT LIDERUL VALORIC ȘI DE PERSONALITATE AL

ROMÂNIA FĂRĂ NU

NR. 10

În trecut
FRANȚA: Zinedine Zidane
GERMANIA: Lothar Matthaus
ITALIA: Francesco Totti
SPANIA: Raul
PORTUGALIA: Paulo Futre

La Euro 2008
FRANȚA: Sidney Govou
GERMANIA: Oliver Neuville
ITALIA Daniele De Rossi
SPANIA Cesc Fabregas
PORTUGALIA Moutinho

APOGEU *La Cupa Mondială 1994, Hagi, liderul României, extazia întreaga lume cu driblingurile, pasele și golurile sale*
Foto

Specialiștii spun că tricolorii lui Răzvan Lucescu vor fi nevoiți să renunțe la stilul de joc cu un lider căruia i se cerea să facă diferența pe teren

Matei UDREA
matei.udrea@prosport.ro

Împins de schimbările survenite la nivel mondial, dar și de reconfigurarea specificului autohton, fotbalul românesc a ajuns la răscruce de drumuri. Tricoul cu numărul 10, deopotrivă râvnit și încărcat de responsabilități uriașe, nu mai desemnează liderul echipei, omul providențial chemat să facă diferența pe teren printr-o pasă genială, un dribling incredibil sau un gol fabulos. Dispare un mit, un mod de a gândi fotbalul.

Această schimbare apărută deja de ani buni la nivel mondial se suprapune, la națională noastră, cu problemele pe care le are Adi Mutu, ultimul jucător capabil să facă diferența pe care l-a dat fotbalul nostru.

„NUMĂRUL 10 NU MAI ARE NICIO SEMNIFICAȚIE"

Conștient de necesitatea alinierii tactice la trendul general și constrâns de perspectiva unei echipe repezentative fără Mutu (cu care a intrat în conflict), selecționerul Răzvan Lucescu a gândit deja un format în care naționala are, pentru prima oară în istoria sa de aproape nouă decenii, un stil în care „decarul" nu mai e omul-cheie.

Aparent, e vorba de un pariu îndrăzneț. În realitate, e începutul schimbării la națională. „În fotbalul actual, decarul nu mai are rolul coordonatorului. Lumea, nu numai în România, ci și în străinătate, trebuie să se obișnuiască, de-acum, cu acest gând. Numărul 10 nu mai are nicio semnificație. Decât, poate, din punct de vedere istoric", spune Mircea Lucescu.

> Numărul 10 era, înainte, creierul echipei. Am considerat eronată această optică. Steaua a jucat cu Barcelona, în 1986, cum se joacă acum în fotbal
>
> **Emeric Ienei,** câștigător al Cupei Campionilor în 1986

Analiza făcută de englezii de la revista „Four Four Two" în decembrie concluziona că „Hagi a fost ultimul număr 10 clasic" din Europa.

FORȚAȚI SĂ RENUNȚĂM LA COORDONATORUL DE JOC

Măcar mental, dacă nu și tactic, fotbalul românesc este încă prizonierul unei ere despre care revista britanică spune că a apus acum aproape un deceniu (în 2001, odată cu retragerea „ultimului rege al Europei", Hagi). Nu numai suporterii, ci și antrenorii și jucătorii acordă o importanță deosebită fotbalistului cu numărul 10.

Conform acestei optici (revolute, spun specialiștii), „decarul" trebuie să fie liderul de pe teren, cel care trebuie să tragă după el echipa în momentele-cheie. Asta au fost, zeci de ani, marii fotbaliști ai lumii. Așa au fost Dobrin și Hagi pentru România, asta s-a așteptat și de la Mutu, chiar dacă „playmakerul tradițional a murit în Europa", ucis de jocul în viteză al englezilor și de cel de posesie și de pase al Barcelonei. În plus, remarcă amar Mircea Lucescu, nivelul tehnic al fotbaliștilor români a scăzut până într-acolo încât nu mai avem posibilitatea să propunem jucători decisivi.

ECHIPEI, FOTBALUL ROMÂNESC E ÎN PRAGUL UNEI NOI ETAPE

MĂRUL 10

MUTU, VICTIMA NOSTALGIEI DUPĂ HAGI

SFÂRŞIT
Adi Mutu, ultimul „număr 10" semnificativ pentru naţionala României

În privinţa naţionalei noastre, stilul bazat pe „numărul 10 clasic" s-a prelungit mult după 2000, când Hagi s-a retras dintre tricolori.

Mutu a fost învestit cu atribuţiile pe care le avea înainte „Regele", iar echipa a fost construită în jurul său, chiar dacă „Briliantul", în ciuda talentului său, era evident depăşit de misiune. Mutu a dat goluri decisive, a dus echipa în cârcă în multe meciuri, dar nu a reuşit nici pe departe să se apropie de Hagi. I-au lipsit pasa decisivă, ambiţia, altruismul, puterea exemplului personal. În cele din urmă, caracterul şi mentalitatea de învingător.

Acum, silit şi de împrejurările războiului cu sclipitoarea, dar capricioasa vedetă, Răzvan Lucescu face, după toate aparenţele, pasul spre reformarea naţionalei. Antrenorul a iniţiat deja această reformă profundă, propunând în meciurile disputate până acum (exponent este cel de la Paris, cu Franţa) o echipă compactă, în care rolul decisiv îl are grupul, şi nu liderul.

Fotbaliştii au ajuns acum precum balerinii într-o trupă de balet, repetă de sute de ori fazele respective, pentru a se mişca toţi la unison

Mircea Lucescu
cel mai cunoscut antrenor român

Eu am folosit prima oară la Dinamo acest sistem care domină acum fotbalul. La mine nu exista un număr 10 în sensul tradiţional

Mircea Lucescu
semifinalist al Cupei Cupelor cu Dinamo, în 1990

Foto: REUTERS

INTERVIU / MIRCEA LUCESCU SPUNE CĂ „ORICE NUMĂR 10 DIN TRECUT AR AVEA PROBLEME ÎN FOTBALUL ACTUAL" ŞI FACE O EVALUARE INTERESANTĂ A TRENDULUI ÎN LUME ŞI ÎN ŢARĂ

„FOTBALIŞTII ROMÂNI SUNT DEPĂŞIŢI TEHNIC"

„Il Luce" explică de ce jucătorii noştri nu mai fac faţă ritmului şi nu mai reuşesc să plece la echipe mari

Mircea Lucescu (foto) este antrenorul român cel mai în măsură să facă o analiză profesionistă a felului în care a evoluat rolul numărului 10 în fotbalul mondial. Prin performanţele obţinute, „Il Luce" a rămas în contact cu marea performanţă pe parcursul ultimelor trei decenii. Interesant este că, în capitolul de încheiere al cărţii sale „Mirajul gazonului", apărută în 1981, Mircea Lucescu anticipa actuala evoluţie tactică a fotbalului mondial!

Domnule Lucescu, englezii spun că Hagi a fost ultimul număr 10 autentic...
... Ştiu şi sunt de acord cu ei. Fotbalul s-a schimbat foarte mult din cauza organizării jocului. Sigur că încă mai există jucători de ultimă pasă, dar dacă îi blochezi, s-a terminat! Modulul de joc e altul. Până şi Del Piero activează acum pe partea stângă. A dispărut acel „WM", acum sistemele sunt altele: 4-2-3-1, 4-3-2-1... Unde să-l mai pui pe coordonatorul clasic?

Şi atunci...
... Coordonator de joc a devenit omul care are balonul. Poate fi oricine: mijlocaşul defensiv, atacantul, fundaşul dreapta. Oricare dintre ei poate da pasa decisivă. Fotbalul a evoluat către sistematizare, către scheme, cum se spune, eu le spun combinaţii. În fotbalul actual, mai important decât omul cu balonul la picior e jucătorul fără minge, cel care pleacă pe poziţie viitoare, el decide continuarea fazei. S-a schimbat ceva fundamental în fotbal! Se lucrează pe combinaţii, pe automatisme. Toate cluburile fac asta. Chiar şi marile vedete, Messi şi Ronaldo, se supun. Fotbaliştii au ajuns acum precum balerinii într-o trupă de balet, repetă de sute de ori fazele respective, pentru a se mişca toţi la unison, sincronizaţi perfect.

„NU MAI E TIMP SĂ GÂNDEŞTI"

În trecut, purtătorii numărului 10 erau nume de legendă.
Acest tip de jucători a dispărut din cauza evoluţiei fotbalului şi nu din cauză că nu mai sunt fotbalişti capabili să facă diferenţa. Pur şi simplu nu mai ai timp şi spaţiu ca să gândeşti ultima pasă! Acum se merge pe automatisme. Oricare dintre marii jucători de pe vremuri ar avea dificultăţi în fotbalul actual.

Chiar şi Maradona?
Până şi el! De fapt, chiar Maradona a făcut trecerea la fotbalul modern. Din cauza staturii, el era nevoit să migreze pe teren.

Iar Hagi...
Eu l-am folosit pe Hagi la naţională ca extremă. Eu am folosit prima oară acest sistem care domină acum fotbalul. Jocul lui Dinamo în acea perioadă (n.r. - 1986-1990) era axat pe sincronizare, pe combinaţii. La mine nu exista un număr 10 în sensul tradiţional. Mateuţ purta numărul 10, dar nu era un coordonator. Pasa decisivă putea veni de la oricine. Eu am renunţat la acest tip de jucător prima oară. Şi la naţională, dacă vă uitaţi la meciurile din perioada mea, veţi vedea că Hagi nu era un număr 10 clasic.

„NE LIPSEŞTE VALOAREA INDIVIDUALĂ"

Fotbalul românesc actual s-a adaptat la schimbări?
În general, da. Am văzut meciuri dinamice, au venit antrenorii tineri, care păstrează contactul cu exteriorul... România a devenit un magnet care atrage fotbalişti străini de valoare cu mult peste ce reuşesc ţările din jur. Poate doar Ucraina e puţin peste, dar doar în privinţa a două echipe, Şahtior şi Dinamo Kiev. Din păcate, nivelul tehnic lasă acum de dorit în România.

De ce nu mai ajung românii la marile echipe?
Din păcate, ne lipseşte ceva... Probabil că este valoarea individuală. Jucătorii nu se impun din cauza incapacităţii lor de a se adapta la presiune şi la ritmul infernal de afară. Pe plan mondial s-a accelerat foarte mult jocul. Sunt o mulţime de factori. În plus, în România e un tip de presiune negativă, o critică exacerbată care poate inhiba fotbalistul.

La echipa naţională...
Nu vreau să discut acest subiect! Orice aş spune, se interpretează ulterior.

Atunci, o ultimă întrebare: unde credeţi că va ajunge fotbalul?
Sistemul nu poate decât să se perfecţioneze. Vor fi spaţii tot mai mici, o presiune tot mai mare... Se va ajunge la o viteză de joc extraordinară, pe care acum nu ne-o putem imagina!

CLASAMENT SERIA I

Loc	Echipa	M	V	E	Î	Gol	P	A
*1.	Sportul	18	11	3	4	35-12	36	+6
*2.	Brăneşti	18	10	6	2	34-14	36	+9
3.	Farul	18	11	2	5	27-15	35	+5
4.	Săgeata	18	9	5	4	22-15	32	+5
5.	Tulcea	18	8	6	4	18-10	30	+6
6.	Petrolul	18	7	8	3	26-14	29	+2
7.	FC Snagov	18	8	4	6	31-25	28	-2
8.	Chiajna	18	8	2	8	24-19	26	-1
9.	FCM Bacău	18	7	5	6	28-24	26	-1
10.	FC Botoşani	18	7	4	7	20-18	25	-5
11.	Steaua II	18	5	8	5	17-15	23	-1
12.	Dun. Giurgiu	18	6	5	7	18-22	23	-1
13.	Dun. Galaţi	18	6	3	9	12-19	21	-6
▼14.	Buzău*	18	6	5	7	20-25	15	0
▼15.	Suceava	18	2	9	7	14-28	15	-15
▼16.	Dinamo II	18	4	2	12	17-31	14	-16
▼17.	Breaza	18	3	2	13	14-38	11	-13
▼18.	Rm. Sărat	18	2	5	11	3-36	11	-13

* PROMOVARE ▼ RETROGRADARE *echipă penalizată cu 8 puncte

GOLGHETERI

14 goluri – Ferfelea (Sportul)
10 goluri – Curelea (Sportul)
9 goluri – Chico (Farul)
8 goluri – Olariu (Brăneşti), A. Petrescu (Snagov)
7 goluri – Pantelie (Tulcea), Diniţă (Chiajna), I. Coman (Brăneşti), Şt. Ciobanu (Stejaru)

ETAPA VIITOARE

(6-7.03.2010, ora 11:00)

BRĂNEŞTI - SPORTUL (2-1)
PETROLUL - FC SNAGOV (0-3)
TULCEA - STEJARU (2-1)
RM. SĂRAT - DUN. GALAŢI (0-1)
STEAUA II - DINAMO II (2-1)
BREAZA - BACĂU (0-2)
GIURGIU - BOTOŞANI (1-0)
CHIAJNA - FARUL (4-1)
BUZĂU - SUCEAVA 3-0

Suceava s-a retras la finele turului.
* În paranteze sunt trecute rezultatele din tur.

CETATEA SUCEAVA – STEAUA II 0-3
Echipa gazdă s-a retras şi pierde meciurile din retur cu 3-0.

FC SNAGOV 2-0 (0-0) VICTORIA BRĂNEŞTI

antrenor: Cristian ŢERMURE — antrenor: Ilie STAN

'84 M. RĂDULESCU • 1-0
'85 M. RĂDULESCU • 2-0

Irimia – Al.David, Ir. Voicu, Ad. Popa, M. Florea – Bereşoae ('Balauru), Al. Radu (cpt.), G. Ene ('81 Petrea), R. Iancu – A. Petrescu ('65 V. Dinu II), M. Rădulescu

Bordeianu – Fulea, Sg. Bar, Isac, Ed. Nicola – R. Avram ('57 Ispir), A. Chiriţă (cpt.), Olariu ('81 D. Popa), Nicoară – B. Oprea ('73 Gego), C. Coman

Stadion: Voinţa (Ghermăneşti) • **Spectatori:** 1.200 • **Corespondent:** Marius Anghel • **Arbitru:** Teodor Crăciunescu ★★★ (Râmnicu Vâlcea) • **Asistenţi:** Marius Nicoară ★★★ (Băile Herculane) şi Silviu Cătălin Haramuz ★★★ (Reşiţa)
Jucătorul meciului: M. Rădulescu ★★★★

FCM BACĂU 0-0 CSM RM. SĂRAT

antrenor: Gheorghe POENARU — antrenor: Mihai CIOBANU

Ignătescu - Bejan, Adăscăliţei, Vajou, Dobârceanu - Doboş (cpt.), Taban ('60 Răduţoiu), Spiridon, Boboc ('60 Cojocaru) - I. Radu, Tismănaru ('76 Carnariu)

Budur (cpt.) - M. Târâlă ('39 C. Puşcă), Cososchi, Scarlat, Cristofan - C. Ioniţă, Schwartz ('90+2 Neineru), M. Puşcă, S. Cucu - Moise ('86 Drăgan), Ungureanu

Stadion: Municipal (Bacău) • **Spectatori:** 350 • **Corespondent:** Dana Popa • **Arbitru:** Bogdan Hancearîuc ★ (Iaşi) • **Asistenţi:** Claudiu Loghin ★★ (Paşcani) şi Adrian Midişan ★★ (Constanţa)
Jucătorul meciului: Marius Doboş ★★★
Sorin Cucu ('78)

FC BOTOŞANI 3-0 (2-0) GLORIA BUZĂU

antrenor: Cristian POPOVICI — antrenor: Nicolae ANTON

'10 BOGHIAN • 1-0
'24 BOGHIAN • 2-0
'83 M. MATEI • 3-0

Prisacă – Patache ('46 C. Codreanu), R. Tincu (cpt.), Geamăn, Fl. Acsinte – Bordeianu, Şt. Apostol, Vaşvari, Boroştean ('68 Vrabie) – Boghian ('61 M. Matei), Ghiceanu

Şt. Leu (cpt.) – Mândrean, C. Marin, Lorincz, C. Ursu – M. Lazăr ('46 M. Ştefan), Nicodim ('68 Szakacs), Chirvase, Otvos – R. Radu, Muţiu

Stadion: Municipal (Botoşani) • **Spectatori:** 1.000 • **Corespondent:** Răzvan Săuciuc • **Arbitru:** Ionel Ivan ★★★ (Brăila) • **Asistenţi:** Lorant Szanto ★★★ (Tg. Mureş) şi Cătălin Teodor ★★★ (Brăila)
Jucătorul meciului: Gabriel Boghian ★★★

DINAMO II BUCUREŞTI 2-1 (1-0) TRICOLORUL BREAZA

antrenor: Costel ORAC — antrenor: Florin STĂNCIOIU

'15 FL. BRATU • 1-0
'73 FL. BRATU • 2-0
'87 R. PETCU • 2-1

Curcă (cpt.) - A. Marcu ('76 Cr. Fodor), Daminuţă ('85 Albert), Zivny, Diabaté - Predescu ('89 M. Ştefan), Vranjkovic, L. Todea, Mărmăneanu - Vâlcu, Fl. Bratu

Anghelache - Bg. Crăciun, Achiţei, R. Petcu, B. Şandru - Negotei ('81 B. Botea), Turiac ('70 Ciocâlteu), Liuba, Samson - Răuţă, Vişan (cpt.)

Stadion: „Florea Dumitache" (Bucureşti) • **Spectatori:** 300 • **Corespondent:** Ioan Negoescu • **Arbitru:** Emil Voicu ★★ (Bacău) • **Asistenţi:** Marian Fridl ★★★ (Comăneşti) şi Nicolae Dobrică ★★★ (Râmnicu Vâlcea)
Jucătorul meciului: Florin Bratu ★★★★

FARUL CONSTANŢA 2-0 (1-0) DUNĂREA GIURGIU

antrenor: Ştefan STOICA — antrenor: Emil URSU

'20 TEEKLOH • 1-0
'90 C. MATEI • 2-0

Vlas - Măţel (cpt.), Ninu, Larie, G. Mendy – Andrade ('59 Doicaru), Teekloh, B. Andone, C. Matei – Cristocea ('87 Păcuraru) – Chico ('90+1 M. Ene)

Dragne – Ct. Gheorghe, Ciocârlan (cpt.), Şanţmare, Sl. Constantin ('59 Odoroabă) – M. Stan, G. Marcu, Bucă, Cojenel ('34 Ivaşcă) – Şt. Iordache, I. Bănaru ('73 Tigoianu)

Stadion: Farul (Constanţa) • **Spectatori:** 500 • **Corespondent:** Cristian Banciu • **Arbitru:** Cezar Georgian Ionescu ★★ (Buzău) • **Asistenţi:** Valentin Avram ★★★ (Bucureşti) şi Adrian Popescu ★★★ (Craiova)
Jucătorul meciului: Cosmin Matei ★★★

SĂGEATA STEJARU 2-2 (1-2) PETROLUL PLOIEŞTI

antrenor: Aurel ŞUNDA — antrenor: Valeriu RĂCHIŢĂ

'2 CHITU • 1-0
'57 CIOBANU • 2-2
'18 BUDESCU • 1-1
'33 BOZGA • 1-2

Fl. Olteanu - Aldana, Goşa, D. Gheară, Al. Vlad - Cr. Dicu (59 Şicu), Costea (46 Vlaicu), Paleacu, Dobrea - Şt. Ciobanu (cpt.)(73 Jianu), Chiţu

Vlad - D. Chiriţă, Bozga, Cosic, P. Stoica (cpt.) - Opriţa (59 Cr. Vlad), Benga, L. Mihai, Neagoie ('73 Radchenko) - Budescu, Şt. Pop (29 Ct. Stoica)

Stadion: Săgeata (Stejaru) • **Spectatori:** 400 • **Corespondent:** Valentin Ifrim • **Arbitru:** Dragoş Istrate ★★ (Bucureşti) • **Asistenţi:** Ionuţ Babadac ★★ (Alexandria) şi Andrei Constantinescu ★★ (Bucureşti)
Jucătorul meciului: Constantin Budescu ★★★
Paleacu ('58)
Bozga ('78)
D. Gheară ('80)

DUNĂREA GALAŢI 0-0 DELTA TULCEA

antrenor: Viorel TĂNASE — antrenor: Constantin GAGHE

Mindileac - D. Cristescu, Em. Cristian, M. Marin, D. Popescu - Eni ('70 Cioinac), S. Cucu (cpt.) - Ioviţă ('60 V. Petrescu), State, Al. Cristea ('79 Murar) - V. Munteanu

I. Olteanu - Peteleu, Mişelăricu, Grigorov (cpt.), L. Ştefan - V. Creţu ('70 Horovei), Coconaşu ('79 Macare), Mărginean, Senin ('62 N. Creţu) - Costescu, Nanu

Stadion: Dunărea (Galaţi) • **Spectatori:** 200 • **Corespondent:** Dănuţ Lungu • **Arbitru:** Cătălin Popa ★★★ (Piteşti) • **Asistenţi:** Daniel Mitruţi ★★★ (Craiova) şi Elena Muşetoiu ★★★ (Câmpulung Muscel)
Jucătorul meciului: Stelian Cucu ★★★

SPORTUL STUDENŢESC 1-0 (1-0) CONCORDIA CHIAJNA

antrenor: Tibor SELYMES — antrenor: Ion DUMITRU

'25 CURELEA • 1-0

Ghiciu – Ciupe, Patrichi, Ghinga, Farmache ('53 Rusu) – M. Nae ('56 Chihaia), Cruceru, Irimia, Cheţan ('62 Lung) – Ferfelea, Curelea (cpt.)

Fl. Niţă – V. Creţu ('31 Nica), Stativă ('5 Cr. Ciubotariu), Gardoş, Lungan – Oae, V. Duru, S. Pană, Pătraş – Buhăescu, Fl. Dumitru (cpt.) ('54 Răduca)

Stadion: Sportul Studenţesc (Bucureşti) • **Spectatori:** 1.000 • **Corespondent:** Florin Alboiu • **Arbitru:** Andrei Florin Chivulete ★★ (Bucureşti) • **Asistenţi:** Bogdan Mihai Gheorghe ★★★ (Bucureşti) şi Andrei Simonis ★★★ (Bucureşti)
Jucătorul meciului: Costin Curelea ★★★★
Patrichi (60)

MUTARE / OCUPANTA LOCULUI DOI ÎN SERIA I A LIGII A II-A ÎŞI CAUTĂ STADION PENTRU PRIMA DIVIZIE

BRĂNEŞTIUL SE MUTĂ LA BUZĂU

Ilie Stan vrea să-şi ducă echipa să joace în prima ligă în „Crâng"

Mihai ANDRIEŞ
mihai.andries@prosport.ro

Deşi returul Ligii a II-a de-abia a început, Victoria Brăneşti, locul doi în seria I, care ieri a pierdut, 0-2, cu FC Snagov, îşi face planuri pentru primul eşalon şi îşi caută casă nouă. Variantele luate în calcul sunt Buzăul şi Chiajna.

Ca în fiecare an, în pauza de iarnă a campionatului primele cinci clasate din cele două serii ale Ligii a II-a sunt obligate să depună la FRF dosarul de licenţiere în vederea acordării dreptului de a juca în primul eşalon, în eventualitatea promovării.

Dacă promovăm, am vrea să jucăm la Buzău sau la Chiajna prima parte a campionatului Ligii I
Ilie Stan, antrenor Victoria Brăneşti

Una din condiţiile de bază o reprezintă stadionul. Pentru Victoria Brăneşti, acesta reprezintă o problemă deoarece stadionul „Cătălin Hîldan" nu întruneşte condiţiile necesare omologării.

ŞI CHIAJNA E O VARIANTĂ

Aşa stând lucrurile, oficialii ilfoveni au căutat soluţiile cele mai bune. Mergând pe latura sentimentală, antrenorul **Ilie Stan (foto)**, ar vrea să joace în „Crâng", acolo unde s-ar bucura de sprijinul publicului. Au fost luate în calcul şi alte două variante: Chiajna sau Cotroceni. Din păcate, ultima dintre ele a ieşit din calcul, după ce actualii proprietari ai bazei au lăsat să se înţeleagă că nu mai vor să închirieze baza.

În aceste condiţii, Victoria a rămas cu două variante: Buzău şi Chiajna. Mutarea va avea loc doar pentru turul sezonului următor, deoarece din retur se speră că vor fi gata lucrările de modernizare ale stadionului din Brăneşti, care va ajunge la 15.000 de locuri şi va corespunde cerinţelor de licenţiere. ■

PETROLUL / PLOIEŞTENII AU SCOS DOAR UN PUNCT CU SĂGEATA, DEŞI AU JUCAT 32 DE MINUTE ÎN SUPERIORITATE

„VĂ DAU ĂFARĂ!"

Răchită le transmite un mesaj jucătorilor care au făcut figuraţie cu Săgeata

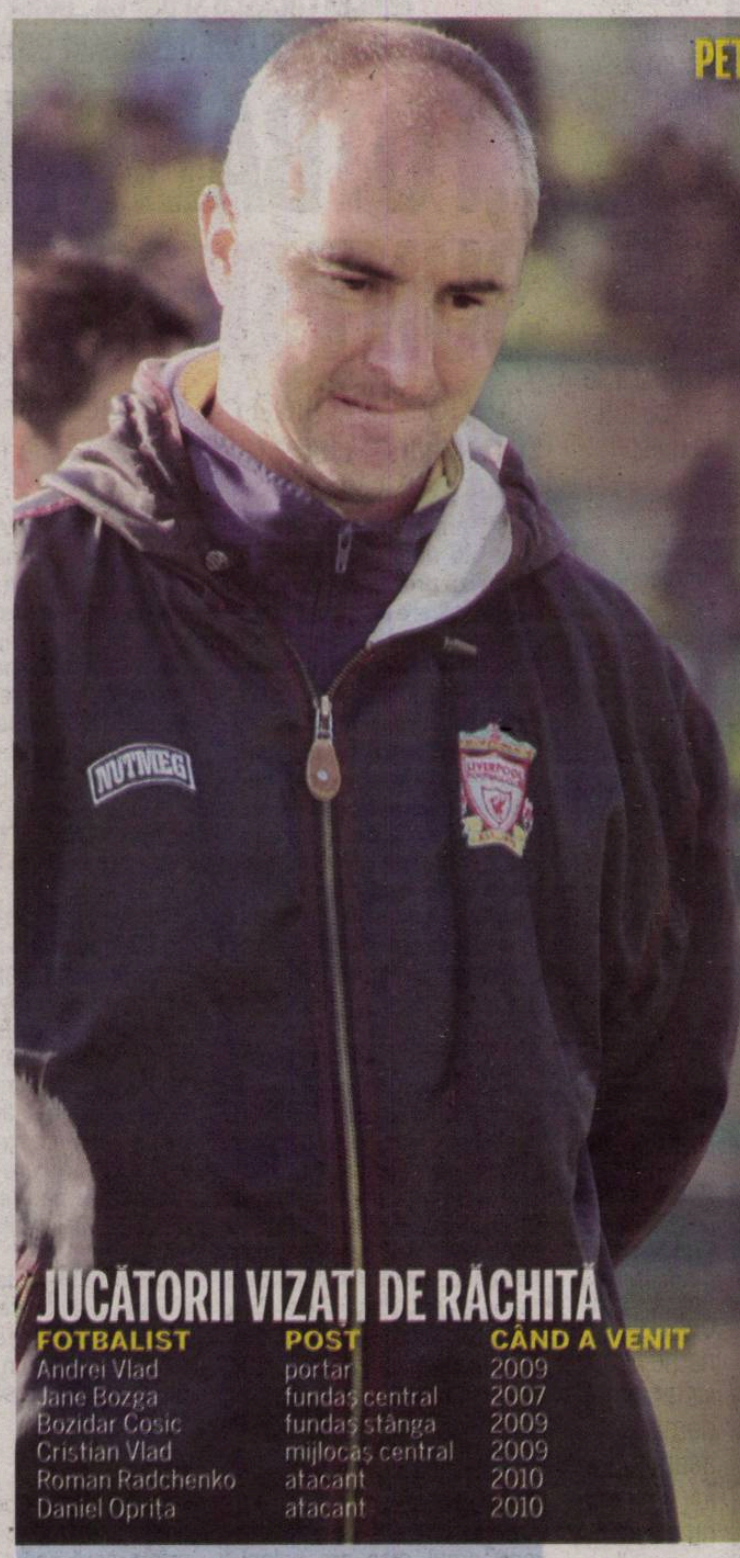

Ciprian RADU
(Ploieşti)

Remiza de sâmbătă, cu Săgeata Stejaru, scor 2-2, în meciul care ar fi trebuit să relanseze Petrolul în lupta pentru promovare, a produs supărare mare în tabăra „lupilor galbeni".

8
remize
din 18 partide a înregistrat Petrolul în acest sezon al Ligii a II-a

29
de puncte
a strâns echipa lui Răchită în 18 etape, cu şapte mai puţin decât liderul Victoria Brăneşti

Foto: Marius ANGHEL

Dezamăgit de faptul că elevii săi n-au putut obţine trei puncte, în condiţiile în care au evoluat 32 de minute în superioritate numerică, antrenorul Valeriu Răchită a sugerat că jucătorii care „au făcut figuraţie" nu vor mai prinde lotul în acest retur.

„Sunt supărat pe mentalitatea unora dintre fotbaliştii care au jucat cu Stejaru. Sunt unii care se mulţumesc cu puţin. Nu-i nimic însă, toţi aceia care au evoluat sub aşteptări vor avea de suferit. În general a fost însă o partidă bună, în care ambele echipele au jucat cu angajament. Din păcate, am pierdut două puncte, iar rezultatul nu avantajează nici Petrolul, nici Săgeata Stejaru. Practic am început meciul de la 0-1, am revenit, am fost egalaţi, dar n-am mai avut luciditatea să forţăm victoria pe final, deşi am avut superioritate numerică", a declarat Vivi Răchită.

OPRIŢA, UNUL DINTRE CEI VIZAŢI

Unul dintre jucătorii Petrolul care nu au dat satisfacţie în meciul de la Stejaru a fost Daniel Opriţa. „Sunt supărat mai ales pe jucătorii cu experienţă, pentru că nu au ştiut să ţină de rezultat la 2-1 pentru noi. Opriţa este unul dintre ei, numai că el vine după o perioadă de inactivitate şi trebuie să-şi «intre în mână»", a declarat Răchită. În afară de Opriţa, Răchită a mai fost supărat pe Vlad, Bozga, Cosic, Cr. Vlad şi Radchenko. ■

JUCĂTORII VIZAŢI DE RĂCHITĂ

FOTBALIST	POST	CÂND A VENIT
Andrei Vlad	portar	2009
Jane Bozga	fundaş central	2007
Bozidar Cosic	fundaş stânga	2009
Cristian Vlad	mijlocaş central	2009
Roman Radchenko	atacant	2010
Daniel Opriţa	atacant	2010

INCREDIBIL / CRIZA FINANCIARĂ A LOVIT PUTERNIC ÎN FORMAȚIILE DIN EȘALONUL SECUND

MĂCEL ÎN SERIA 2

Nu s-a găsit nicio soluție și suntem nevoiți să ne retragem din campionat. Nu știu dacă Severinul va mai avea prea curând o echipă de Liga a II-a
Vasile Mănescu, președinte FC Drobeta

Eu cred că Baia Mare se va desființa. Primarul e de vină și cei care conduc orașul. Nu-i interesează decât politica
Ioan Tătăran, fost antrenor și jucător FC Baia Mare

Foto: Dan TĂUȚAN

În prima etapă a returului, în seria a II-a au avut loc doar trei partide

Mihai ANDRIEȘ
mihai.andries@prosport.ro

Fotbal cu pipeta. Acesta este noul mod în care se joacă în seria a II-a, unde sâmbătă au avut loc doar trei partide, lucru nemaiîntâlnit până acum. Cauza? Gravele probleme financiare și convocările la loturile naționale de juniori.

Seria de vest a Ligii a II-a a debutat sâmbătă cu doar trei (!!) meciuri. Cum s-a ajuns la această situație incredibilă? Să începem cu începutul, adică vara anului trecut. Cu 24 de ore înainte de startul campionatului, FRF anunță retrogradarea echipei ACU Arad ca urmare a scandalului de corupție după meciul cu FC Bihor, din sezonul trecut.

CFR Timișoara revine în Liga a II-a, în regim de urgență, dar din etapa a XIII-a este exclusă din campionat după două neprogramări pentru neplata datoriilor către foștii jucători. Rezultatele timișorenilor au fost anulate și turul s-a încheiat cu 17 echipe.

DROBETA A CEDAT PRIMA, URMEAZĂ JIUL

Pauza de iarnă a însemnat pentru multe echipe o cursă contracronometru pentru rezolvarea problemelor financiare în vederea continuării activității și în retur. Prima „victimă" a fost FC Drobeta, care a picat la mijloc în jocul de culise purtat pentru aducerea Universității Craiova la Turnu Severin. S-au investit câteva milioane în modernizarea stadionului din localitate, dar nu s-au găsit câteva sute de mii de euro pentru a păstra în viață echipa de Liga a II-a. Următoarea pe listă va fi Jiul, care din cauza unor datorii de 60.000 de euro către jucătorii Mircea Gheorghe, 22.000 de euro, Ciprian Răduțoiu, 10.000 de euro, și Alin Ilin, 14.000 de euro a fost neprogramată în prima rundă a returului. Dacă nu se schimbă nimic, runda următoare va urma cea de-a doua neprogramare, iar Jiul va fi exclusă din campionat.

Ne pare rău, dar aceasta este situația, nu ne putem prezenta la primul meci de sâmbătă cu FC Bihor Oradea. Nu avem de unde să plătim această sumă la cei trei jucători
George Boboc, vicepreședinte Jiul

BAIA MARE, ȘI EA APROAPE DE DESFIINȚARE

FC Baia Mare este și ea în pragul falimentului, dar a reușit să evite neprogramarea prin amânarea meciului cu UTA, deoarece l-au avut pe juniorul Bumba convocat la națională.

Finalul stării incredibile din seria a II-a îl reprezintă celelalte două meciuri amânate pentru juniori convocați la loturi naționale (Otopeni – Deva și Tg. Mureș – FC Argeș), Andrei Sava (Otopeni) și Alin Popa (FC Argeș) fiind „scutirile" pentru prima etapă a returului.

Așa s-a ajuns ca în acest weekend în seria a II-a să joace doar șase echipe din cele optsprezece care au început campionatul. ■

WWW.LIGA2.RO

www.prosport.ro

CLASAMENT SERIA A II-A

Loc	Echipa	M	V	E	Î	Gol	P	A
★1.	Tg. Mureș	16	9	6	1	25-12	33	+9
★2.	UTA	16	8	7	1	22-10	31	+4
3.	„U" Cluj	17	8	6	3	25-12	30	+3
4.	Mioveni	17	7	8	2	19-12	29	+2
5.	FC Argeș	16	9	1	6	23-16	28	+7
6.	Jiul	16	7	5	4	21-14	26	+2
7.	Otopeni*	16	7	5	4	29-17	23	+2
8.	Silvania	17	6	5	6	18-21	23	-4
9.	Gaz M. Craiova	17	4	9	4	18-18	21	-3
10.	Rm. Vâlcea	16	4	8	4	26-20	20	-7
11.	Turda	17	6	1	10	21-26	19	-11
12.	FC Baia Mare	16	4	5	9	15-23	17	-4
13.	FC Drobeta	17	5	2	10	12-28	17	-10
▼14.	Lupeni	17	3	7	7	13-21	16	-5
▼15.	FC Bihor	16	3	6	7	21-25	15	-9
▼16.	Deva	16	4	3	9	10-25	15	-6
▼17.	Covaci	17	2	4	11	17-35	10	-14

★PROMOVARE ▼RETROGRADARE * echipă penalizată cu 3 puncte pentru neîndeplinirea baremului în Liga I

CSM RM. VÂLCEA stă, deoarece CFR TIMIȘOARA s-a retras în tur.

CS OTOPENI – MUREȘUL DEVA și **FCM TG. MUREȘ – FC ARGEȘ** au fost amânate pentru 3 martie, deoarece **CS OTOPENI** și **FC ARGEȘ** au juniori la loturile naționale.

UTA – FC BAIA MARE e amânat la cererea echipei oaspete, pentru 10 martie, deoarece ambele echipe au juniori la loturile naționale.

FC DROBETA – FC SILVANIA 0-3
Echipa gazdă s-a retras din campionat la finele turului și pierde toate jocurile cu 3-0.

JIUL – FC BIHOR - echipa gazdă nu a fost programată din cauza unor restanțe financiare către jucători.

GOLGHETERI

13 goluri – Batin (UTA)
8 goluri – Kalle (Otopeni)
7 goluri – Voiculeț (FC Argeș), Machado („U" Cluj), Boroiban (Rm. Vâlcea), Antohi (Jiul), Lukacs (ex-FC Bihor), Dulcea (FC Argeș)

ETAPA VIITOARE

(6-7.03.2010, ora 11:00)

COVACI - FC BIHOR (1-6)
SILVANIA - MIOVENI (1-1)
OTOPENI - TG. MUREȘ (1-1)
GAZ M. CRAIOVA - TURDA (3-2)
LUPENI - DEVA (0-1)
BAIA MARE - „U" CLUJ (1-1)
FC BIHOR - UTA (0-0)
FC ARGEȘ - DROBETA 3-0
Drobeta s-a retras la finele turului. Jiul stă.
* În paranteze sunt trecute rezultatele din tur

DACIA MIOVENI 0-0 FORTUNA COVACI

antrenor: Marian PANĂ | antrenor: Remus STEOP

I. Ilie – Moșteanu, Olteanu (cpt.), B. Stoica, Baicu ('80 Vladu) – Ayza, Săndulescu, Nistor, Coșereanu – Boroiban ('46 Enache), Cl. Ionescu

Smaranda – Mihet, Uzun, Heksko, Vodiță – Lungu ('75 Crișan), Străuț, Trandu, Ganea – Suciu ('77 B. Steop), Gheju (cpt.) ('82 Mohamed)

Stadion: Orășenesc (Mioveni) • **Spectatori:** 300 • **Corespondent:** Silviu Mihai • **Arbitru:** Mihai Ene ★★★ (București) • **Asistenți:** Dănuț Dumitru ★★★ și Lucian Sârbu ★★★ (ambii din Focșani)
Jucătorul meciului: George Smaranda ★★★
Heksko (36)
B. Stoica (38)

ARIEȘUL TURDA 1-3 MINERUL LUPENI

antrenor: Marin TUDORACHE | 0-1 | antrenor: Petre GIGIU

'48 N. CRISTEA - 1-1
'45+2 MISINGA HEBGA - 0-1
'58 ITU - 1-2
'86 CIOLCĂ - 1-3

Curileac – Pasăre, Timar (cpt.) ('53 Bier), Al. Rus, Văsie – Cucuruzan, Pintea ('60 L. Buș), Fritea, N. Cristea – Székely ('30 Fl. Anghel), Astafei

Pascal – Ed. Popa, Ciolcă, Kallai, Corcoveanu – M. Gheorghe, Omoduemuke ('84 R. Cosma), R. Cristian, Pepenar ('86 B. Costea) – Itu (cpt.), Misinga Hebga ('80 D. Diaconescu)

Stadion: Municipal (Turda) • **Spectatori:** 250 • **Corespondent:** Ion Arion • **Arbitru:** Adrian Comănescu ★★★ (Rm. Vâlcea) • **Asistenți:** Gabriel Stroe ★★★ și Claudiu Florea ★★★ (ambii din Pitești)
Jucătorul meciului: Mircea Gheorghe ★★★

„U" CLUJ 0-0 GAZ METAN CRAIOVA

antrenor: Viorel HIZÓ | antrenor: Jerry GANE

Matache – Ungurușan (cpt.), Basso, Bonatti, Țene ('57 Voican) – Popa, Reinaldo, Bucșa, Acosta ('67 Lemnaru) – Lecic, Huvos ('57 Mușat)

Vulpescu – Mirescu, Crușoveanu, Irimescu, D. Rădoi – Neacșa, Stanciu, Rioșanu, Mitroi ('75 Surugiu) – Trifu ('90+2 Lăpădat), Vigariu (cpt.) ('85 Feleagă)

Stadion: Clujana (Cluj) • **Spectatori:** 1.200 • **Corespondent:** Vlad Măcicășan • **Arbitru:** Baboia Claudiu ★★ (București) • **Asistenți:** Pucheanu Florin ★★★ (Ulmi) și Adrian Ionescu ★★★ (Târgoviște)
Jucătorul meciului: Ionuț Neacșa ★★★
Stanciu (70)
Basso (85)

DUNĂREA GALAȚI

PROTEST LA GALAȚI ÎMPOTRIVA FRF

La meciul de sâmbătă cu Tulcea, jucătorii Dunării au purtat pe brațul drept banderole albe. „A fost un protest la adresa FRF pentru că n-a soluționat litigiul dintre noi și ȘF Gică Popescu. Am vrut să tragem un semnal de alarmă pentru ca FRF să acorde o mai mare atenție și ligii secunde", a explicat antrenorul Viorel Tănase. Tot ca parte a acestei manifestări, meciul a început cu zece minute întârziere. (Dănuț LUNGU)

„U" CLUJ

„AȘTEPT UN TELEFON DE LA COCIȘ"

Viorel Hizo, încă mai speră că Răzvan Cociș va veni la „U" Cluj. „Dulăul" e dezamăgit de prestația mijlocașilor săi după remiza cu Gaz Metan Craiova și visează să îl aibă în lot pentru retur pe fostul jucător al lui Lokomotiv Moscova, acum liber de contract: „Eu aștept încă un telefon de la el săptămâna viitoare". Mijlocașul e așteptat la echipă atât de conducere, cât și de fani, ultimii pregătindu-i un banner chiar și la jocul de sâmbătă.

Foto: Dan TĂUȚAN

GAZ METAN CRAIOVA

GANE: „MERITAM SĂ CÂȘTIGĂM"

Tehnicianul lui Gaz Metan Craiova, Jerry Gane, s-a declarat mulțumit de evoluția echipei sale, dar nu și de scor, considerând că oltenii trebuiau să plece cu trei puncte sâmbătă de la Cluj. „După aspectul meciului, am fi meritat trei puncte. Sunt mulțumit de joc, mai ales că în ultimele 20 de minute, cu un om mai puțin, nu am luat gol și în plus am pus probleme. E o dovadă că ne-am maturizat".

PRO SPORT Fondat 1997; ISSN 1453-3707

Redactor-șef: Dan Filoti
Director Publishing: Cosmina Noaghea
Publisher: Daniela Radu
Director publicitate: Nicoleta Nedea
Director marketing: Daniela Șerban
Director financiar: Sorin Dinu
Director distribuție: Dan Apostolache (0721.102.086)

Redactori-șefi adjuncți: Florin Caramavrov, Lucian Lipovan, Matei Udrea
Șefi departamente: Fotbal: Iulian Vâlvoiu
Reporteri speciali: Alexandru Enciu
Ligi inferioare: Daniel Remeș
Fotbal internațional: Robert Vătafu
Sporturi: Andru Nenciu
Responsabil de număr: Daniel Remeș

Redacție: București, Casa Presei Libere, nr. 1 Corp A3-A4, s1, București. Tel: 031.825.7300; Fax: 031.825.7385
Tipar: coprint
Telefon: 031.825.1028; Fax: 031.825.1036
www.coprint.ro
Trimiteți opiniile dvs. la dialog@prosport.ro

PubliMedia International
Tirajul ProSport este certificat de Biroul Român de Audit al Tirajelor

ISPITA NISSAN

Micra şi Note sunt oferite în cadrul programului Remat

Daniel REMEŞ
daniel.remes@prosport.ro

Producătorul japonez Nissan s-a înscris şi el în programul de reînnoire a parcului auto 2010 cu două oferte ispititoare: Micra şi Note.

Nissan Micra are preţul de pornire de 7.278 de euro cu TVA şi trei prime de casare incluse. Cu un design exclusiv, Micra Visia 1,2 80 CP are în dotarea standard ABS+EBD+Brake Assist, airbaguri frontale pentru sofer şi pasager, aer condiţionat, radio CD cu MP3, geamuri electrice, volan reglabil şi închidere centralizată. Această ofertă face şi mai atrăgător modelul Micra, un automobil de oraş care a adus deja aprecierile clienţilor săi prin caracter şi calitate.

Un al model de la Nissan care intră în programul Remat 2010, este Note, care e disponibil de la 9.465 de euro cu TVA şi trei prime de casare.

Raportul foarte bun între dimensiunile caroseriei şi spaţiul interior este unul dintre principalele atuuri ale modelului Note, o maşină de oraş pentru familişti. Dotarea generoasă distinge versiunea Acenta 1,4 88 CP, echipată printre altele cu ABS+EBD+Brake Assist, airbaguri frontale şi laterale, aer condiţionat, radio CD cu Bluetooth şi MP3, comenzi pe volan, computer de bord, volan reglabil, tapiţerie textil/piele, geamuri şi oglinzi electrice şi proiectoare de ceaţă. ■

Fotografii: NISSAN

DRIVE TEST

NOUL CITROËN C3 IMPRESIONEAZĂ DATORITĂ PARBRIZULUI CARE MĂREŞTE CÂMPUL VIZUAL AL ŞOFERULUI CU 80 DE GRADE ÎN SUS

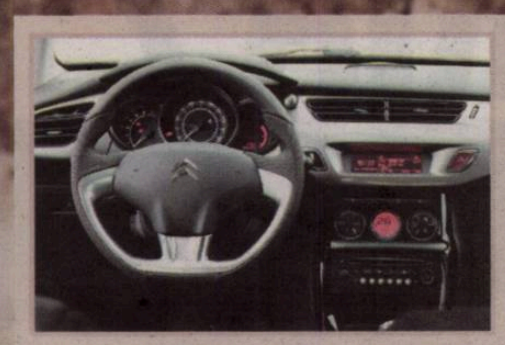

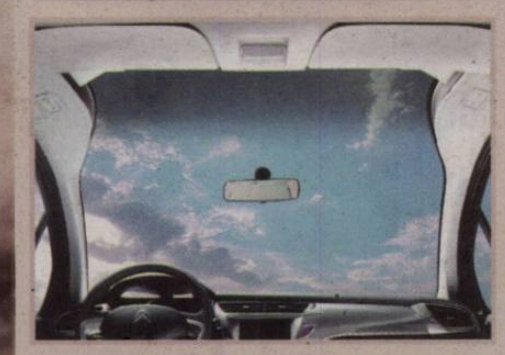

LIMITA E CERUL

Fotografii: CITROËN

Destinat şoferiţelor, noul model atrage şi segmentul masculin datorită spaţiului din interior şi calităţilor motorului diesel

Florin MARIAN
florin.marian@prosport.ro

C3 Visiodrive a ajuns şi în România. ProSport a testat noua maşină compactă de la Citroën în ambele variante de motorizare. Pe benzină, 1,6 VTI 120 CP şi motorină, 1,4 HDI 70 CP.

Deşi la prima citire a fişei sale tehnice primul model îţi atrage atenţia imediat, acesta nu m-a impresionat atât de mult precum C3-ul cu motor diesel. Mai leneş, mai puţin feroce pe drumurile grele de la noi din ţară.

În schimb, C3 pe motorină pare excelent pentru cei sau cele care vor să simtă şoseaua. Oricum, ambele modele punctează la design-ul exterior, dar şi interior, noul C3 clasându-se, evident, peste predecesorul său. O mulţime de gadgeturi. Alături de sistemul audio RD4 cu mp3, de USB Box (compus din priza USB + jack, compatibil iPod, kit hands-free Bluetooth) şi de sistemul de navigatie MyWay, noul C3 propune un sistem HiFi inedit, care îi transferă pe pasageri într-o adevărată sală de concert.

UN „MĂRŢIŞOR" MAI SCUMP PENTRU FEMEI

Noul C3 preia atuurile versiunii anterioare şi îi adaugă noi argumente de seducţie: un stil mai sobru, calitatea superioară a finisajelor, o arhitectură inteligentă, oferind şi o habitabilitate peste standardele segmentului. Şi, cu toate acestea, el se menţine în categoria celor mai compacte vehicule de pe piaţă.

Principala „inovaţie" a noului model o prezintă parbrizul „Zenith", care măreşte câmpul vizual al şoferului şi pasagerului faţă cu 80 de grade în sus. Şi pentru că e destinat în principal şoferiţelor, C3 va fi comercializat în România începând cu această lună, de mărţişor. Singura problemă ar fi însă preţul cam piperat. 15.600 de euro cu tot cu TVA pentru modelul testat pe benzină şi 13.790 de euro pentru modelul pe motorină, care mie mi-a plăcut mai mult. ■

5,9
litri la suta de kilometri
reprezintă consumul mixt pentru modelul 1,6 VTI 120 CP

4,2
litri la suta de kilometri
reprezintă consumul mixt pentru modelul 1,4 HDI 70 CP

DESPRE NOUL C3

- Interiorul noului C3 a fost inspirat de vehiculele premium, în special de DS3
- Noul C3 se înscrie printre cele mai compacte modele din segmentul său. Cu lungimea de 3,94 m, lăţimea de 1,71 m, noul C3 dispune de dimensiuni perfect adaptate utilizării în oraş.
- Un spaţiu generos la picioare pentru pasagerul din dreapta faţă, în primul rând prin decuparea planşei de bord, ceea ce îi permite să avanseze cu scaunul 8 cm în plus faţă de şofer, menţinând aceeaşi poziţie confortabilă şi eliberând totodată spaţiul pentru pasagerii din spate
- Datorită aerodinamicii sale optimizate, noul C3 prezintă un nivel scăzut al emisiilor de CO2 şi un consum redus. La lansare, versiunea de motorizare HDi90 cu filtru de particule va concretiza eforturile în acest sens ale mărcii - 99 g/km de CO2

ABONEAZĂ-TE LA PRO SPORT
Câştigi timp şi economiseşti bani

TE POŢI ABONA LA PROSPORT FOLOSIND UNA DIN CELE TREI METODE:

PRIN OP SAU MANDAT POŞTAL
Completează talonul alăturat, decupează-l şi trimite-l împreună cu dovada plăţii **pe adresa:** Str. Baratiei nr. 31, sector 3-Departament Abonamente; **prin fax:** 0318.256.243 sau prin **email:** abonamente@mpg.ro. Abonamentele plătite până în data de 20 a lunii în curs, vor fi distribuite cu 1 a lunii următoare

PRIN SMS PENTRU O LUNĂ
Timite un **SMS** la numărul **7533** (tarif 7€ fără TVA cu textul) **CUMPAR PROSPORT.** Contravaloarea abonamentului va fi reţinută direct din factura ta de telefon mobil. Apoi te vom contacta noi telefonic pentru a stabili restul detaliilor

ONLINE PE WWW.PROSPORT.RO
Completează **câmpurile** cu toate datele cerute. Plata se efectuează **online**. Ai nevoie doar de un card de credit/debit **VISA, MASTERCARD, VISA ELECTRON** sau **MAESTRO** valabil.

Contravaloarea abonamentului se poate achita prin ordin de plată la orice bancă sau prin mandat poştal la orice oficiu poştal, în contul Publimedia International - RO76INGB0001000180258927 deschis la ING Bank, sector 1, CIF RO 12530043. Preţul include TVA şi taxele de distribuţie. Publimedia International îşi asumă responsabilitatea trimiterii abonamentului către dumneavoastră. Eventualele erori în distribuţie nu cad în sarcina noastră, dar trebuie semnalate imediat pe adresa **abonamente@mpg.ro.**

Nume şi prenume*: .....
Adresa*: .....
.....
.....
Telefon*: ..... Fax: .....
E-mail: .....
*câmpuri de completat obligatoriu

☐ Nu sunt de acord ca datele mele personale să fie incluse în baza de date cu cititorii produselor editate de Publimedia International, conform Legii 677/2001.

☐ ProSport / **1 lună**..... **26** RON
☐ ProSport / **3 luni**..... **75** RON
☐ ProSport / **6 luni**..... **145** RON
☐ ProSport / **12 luni**..... **285** RON
☐ ProSport şi Gândul / **1 lună**..... **40** RON

Abonamentele achitate până la data de 20 a fiecărei luni vor fi onorate începând cu data de 1 a lunii următoare

**ofertă valabilă numai pentru Bucureşti

I-A INTRAT GOLUL ÎN SÂNGE

Portarul Mihai Popescu a marcat sâmbătă, cu PAOK Salonic (34-23), pentru a treia oară în acest sezon de Liga Campionilor

Marius HUȚU
marius.hutu@prosport.ro

Mihai Popescu (foto) tinde să se transforme într-un adevărat golgheter, cel puțin în rândul portarilor din Europa. El a marcat sâmbătă, cu PAOK, al treilea gol din acțiune în acest sezon.

Reușita portarului din partida cu Chehovskie Medvedi a surprins pe toată lumea. A fost însă debutul unei serii incredibile de goluri. În Rusia, „Popeye" a marcat din postura de inter dreapta! A urmat apoi meciul cu Montpellier, în care a perforat poarta francezilor din postura de extremă dreapta! Pentru ca sâmbătă golul să vină din centru! Practic, Popescu mai trebuie să înscrie ca pivot și din partea stângă pentru a acoperi toate posturile. „Nu țin neapărat să dau gol, dar antrenorul a văzut că dau tare la poartă și dorește să mă încerce atunci când suntem în inferioritate și în atac. Mi-a plăcut întotdeauna să înscriu, mai ales că la juniori am evoluat și ca inter. Îmi place foarte mult să apăr, dar, dacă se poate să dau și gol, de ce nu?", ne-a declarat Popescu.

Portarul Constanței traversează cea mai bună perioadă din toate punctele de vedere. S-a calificat cu HCM în optimile Ligii, și-a apropiat un nou titlu de campion în România, iar de curând a aflat că va fi și tată. ■

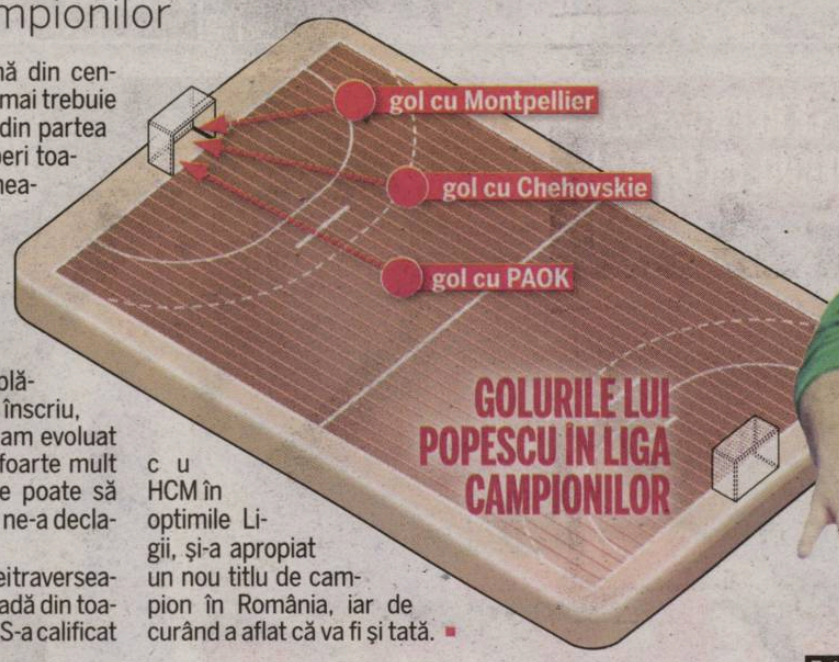

Foto: PROSPORT

CLASAMENT

1. Montpellier	9	8	0	1	300-229	16
2. Chehovskie	9	5	2	2	298-260	12
3. Valladolid	8	4	2	2	236-214	10
4. Constanța	9	4	1	4	260-266	9
5. Pick Szeged	8	1	1	6	217-247	3
6. PAOK Salonic	9	1	0	8	214-309	2

Au mai rămas de disputat: Valladolid - Pick Szeged (aseară, după închiderea ediției), PAOK - Chehovskie (3 martie), Montpellier - Valladolid, PICK Szeged - HCM Constanța (7 martie)

LIGA CAMPIONILOR HCM S-A CALIFICAT ȘI MATEMATIC ÎN FAZA URMĂTOARE, DUPĂ CE A ÎNVINS-O SÂMBĂTĂ, CU 34-23, PE PAOK SALONIC

LIDER *Cu 13 goluri date sâmbătă, Toma (la minge) a urcat pe locul I în clasamentul golgheterilor Ligii Campionilor până la meciurile de aseară*

Fotografii: Alexandru HOJDA

ISTORIE

Constanța a ajuns, în premieră pentru handbalul românesc, în optimile Ligii, în noul format al competiției, apărut în 1993

Marius HUȚU
marius.hutu@prosport.ro

Calificarea campioanei României între cele mai bune 16 echipe ale Europei s-a transformat în certitudine. HCM Constanța a bătut-o, sâmbătă, la Buzău, cu 34-23, pe PAOK Salonic și este și matematic în optimile Ligii Campionilor.

De vreo zece ani, Fibrexnylon, HCM, Dinamo sau Steaua, campioanele României din ultimul deceniu, au tot încercat să treacă o graniță interzisă României în handbalul european masculin, calificarea în faza a doua a celei mai tari competiții la nivel de cluburi. Unele au fost aproape, altele n-au avut nicio speranță. Visul s-a transformat sâmbătă în realitate, când HCM Constanța a făcut pasul așteptat de ani buni. Calificarea era decisă însă de câteva etape, partida cu PAOK fiind o simplă formalitate. „Marinarii" au câștigat clar, cu 34-23, trecându-și în cont a patra victorie în grupa A. Jucătorii lui Zoran Kurteș și Eden Hairi n-au fost recompensați în parte pentru succesele cu Montpellier sau Pick Szeged, ci au avut primă de obiectiv, aceasta fiind de 4.000 de euro pentru fiecare.

Am scris o parte de istorie, sperăm să nu fim și ultima echipă calificată în optimi
George Buricea, jucător HCM

VESZPREM, ADVERSARA DORITĂ ÎN OPTIMI

Rețeta succesului formației constănțene a fost dezvăluită de directorul general, Ali Nurhan: „Am reușit să-i facem pe jucătorii cu experiență să rămână la noi și am implementat câteva soluții de viitor, precum Csepreghi, Mureșan și Sadoveac. Prin transferurile efectuate, HCM a știut să aibă jucători atât în primul «7», cât și pe banca de rezerve, care să poată intra oricând".

În optimile Ligii Campionilor, HCM ar putea înfrunta una dintre echipele Veszprem, Ciudad Real sau Barcelona. Constănțenții au însă o dorință, să aducă în România fosta echipă a regretatului Marian Cozma. „Cred că Veszprem este cea mai bună opțiune. Nu că am subestima handbalul maghiar, dar este de un nivel mai accesibil pentru noi", a spus antrenorul secund Eden Hairi. ■

CRAIOVA, IUBITĂ ȘI LA SEVERIN

SCANDAL / ANTRENORUL OLANDEZ LE REPROȘEAZĂ JUCĂTORILOR OLTENI INDISCIPLINA TACTICĂ ÎN MECIUL CU MEDIAȘ

Foto: Florin CEAUȘU

„IRESPONSABILI!”

Wotte explică de ce Craiova a ajuns după 19 etape pe loc retrogradabil

George PĂUNESCU
george.paunescu@prosport.ro

Mark Wotte (medalion) n-a avut parte de un debut fericit în fotbalul românesc. În două etape, echipa lui n-a luat niciun punct și și-a agravat situația în subsolul clasamentului. Sâmbătă, la Severin, Craiova a pierdut din nou cu 1-2, de data aceasta în fața celor de la Gaz Metan Mediaș.

Dacă după 1-2 la Dinamo, olandezul n-a avut prea multe reproșuri de adus echipei sale, acuzând doar greșeala de la al doilea gol, înfrângerea de sâmbătă l-a determinat să recunoască faptul că mulți dintre jucătorii săi sunt încă departe de statutul de profesionist. „Unii fotbaliști cred că acesta este un joc de noroc, dovedesc un comportament iresponsabil prin faptul că nu-și recunosc vina și nu-și asumă responsabilitatea greșelilor făcute. Pentru a ne reveni în clasament, primul lucru care trebuie făcut este ca jucătorii să facă ceea ce le spun eu, să respecte sarcinile de joc. Dacă unul singur nu-și face treaba cum trebuie, atunci toată echipa devine vulnerabilă”, a explicat Wotte.

Tehnicianul a evidențiat slăbiciuni ale echipei sale atât în faza defensivă, cât și în atac. „Unora le e frică să dea cu capul! Ori nu poți juca, dacă nu participi la dueluri aeriene. Pe de altă parte, jucătorii noștri ofensivi nu fac cum trebuie faza defensivă. Vor trebui să învețe asta foarte repede. Vom avea rezultate atunci când ne vom apăra mai bine și vom valorifica șansele în atac”.

Ce vină are Wotte că s-a ratat atât? Normal că am încredere în el în continuare
Adrian Mititelu, patron U Craiova

FLORIN COSTEA, AFECTAT DE RATAREA PENALTY-ULUI

Momentul-cheie al jocului de sâmbătă a fost penalty-ul irosit de Florin Costea în minutul 10. Atacantul oltean a fost afectat de ratare și n-a mai avut nicio realizare notabilă până la finalul meciului. „Florin Costea poate juca mult mai bine față de ce a arătat cu Mediaș. A avut cea mai mare ocazie posibilă, un penalty, dacă dădea gol atunci, se schimba jocul. A fost foarte supărat că a ratat, dar trebuie să treacă peste asta”, a spus Mark Wotte. ■

„CASA TA ESTE BĂNIA”

Suporterii din Severin vor ca Universitatea să joace la Craiova

Adrian IOSUB
adrian.iosub@prosport.ro

Universitatea a avut parte de sprijin necondiționat din partea severinenilor, chiar dacă Știința a pierdut cu Gaz Metan. Totuși, fanii au transmis un mesaj clar conducerii clubului.

Deși sunt gata să susțină Știința, suporterii din Severin ar prefera să călătorească 120 de kilometri pentru a-și vedea favoriții pe stadionul “Ion Oblemenco”. Membrii brigăzii au afișat la începutul jocului un banner în limba spaniolă, pe care se putea citi: „Casa mea este și casa ta... dar casa ta este Bănia”.

Fac un apel către suporterii adevărați ai Universității, să susțină echipa acum, când îi e greu
Adrian Mititelu, patron U Craiova

PROTESTE ÎN CRAIOVA

Simultan cu mesajul afișat în tribună de galeria severineană, Legiunea XII Gemina, aproximativ 100 de fani craioveni au protestat în fața stadionului „Ion Oblemenco”. Aceștia au afișat un banner prin care își exprimau punctul de vedere: „Universitatea doar în Craiova, Craiova doar pentru Universitatea”, au cântat imnul Științei și au scandat împotriva finanțatorului oltean. Replica lui Mititelu a venit de la malul Dunării, imediat după meci: „dar de ce nu au protestat și atunci când Solomon îmi trimitea somații? Suporterii ar trebui să fie acum lângă echipă, să o sprijine, nu să protesteze”. ■

Eram foarte mulțumit cu un egal, dar după aspectul jocului am meritat victoria. Îmi pare rău de Universitatea
Ion Horoba directorul general al lui Gaz Metan Mediaș

MOMENTELE JOCULUI

Foto: Florin CEAUȘU

MINUTUL 8
Alin Lițu (dreapta) îl execută pe Lung și amuțește asistența

MINUTUL 10
Gângioveanu e faultat în careu de Buchta, dar Florin Costea ratează penalty-ul

MINUTUL 90
Trică reduce din diferență, însă a fost prea târziu pentru Craiova

U CRAIOVA	1-2 (0-1)	GAZ METAN
antrenor: Mark WOTTE		antrenor: Cristian PUSTAI
'90 TRICĂ • 1-2 ⚽		'8 LIȚU • 0-1 '69 LAZĂR • 0-2 ⚽
(21) LUNG ★★		★★ BUCHTA (CPT.) (30)
(32) BĂDOI ★		★★ KRATOCHVIL (44)
67' (33) TRICĂ ★★★		★★★ FL. LAZĂR (19)
(7) V. GÂMAN ★		★★ AKAKI (13)
(4) ILIEV ■		★★ BUZEAN (8)
(17) BĂLACE ★		★★ R. ZAHARIA (16)
56' (25) FÎRȚULESCU ★		★★ DUDIȚĂ (17)
(20) DINA ★		★★ NOHAI (20) 54'
(2) BÂRBOIANU ★★		★★ SILVĂȘAN (77)
(30) PREPELIȚĂ (CPT.) ■		★★ KUBALA (7)
(28) GÂNGIOVEANU ★★★		★★ PÂRVULESCU (22)
81' (9) M. COSTEA ★★		MARCOVIC (23) 89'
(27) PITURCĂ ★		★★★ LIȚU (9)
(10) FL. COSTEA ■		CIGAN (11) 78'
rezerve: Mecea (39), Barbu (3), Bușu (5), Paunovic (77).		rezerve: Vâtcă (82), Al. Munteanu (5), Eric (27), Galanis (29)
'80 Gângioveanu		'10 Buchta, '38 Lițu, '68 Lazăr, '90 Silvășan

Jucătorul meciului:

ALIN LIȚU
★★★

Arbitru: Victor Berbecaru ★★★ (Rm. Vâlcea)
Asistenți: Vasile Marinescu ★★★ (București) și Eduard Crângașu ★★★ (Ploiești)
Stadion: Municipal
Spectatori: 13.000

Calificative:
■ Foarte slab; ★Slab; ★★Satisfăcător; ★★★Bun; ★★★★Foarte bun; ★★★★★Excelent
⚽ Marcator
Cartonaș
Schimbare în minutul X

Biblioteca MUREȘ TÂRGU MUREȘ

Numărul 3862
Marți, 2 martie 2010
16 pagini ◤ Tiraj: 57.478

EDIȚIE NAȚIONALĂ
Editat de **Publimedia International** - Companie **MediaPro**

590.000 DE CITITORI zilnic (SNA)
877.638 DE VIZITATORI unici în ianuarie (SATI)
pe **www.prosport.ro**

PRO SPORT

PARASCHIVESCU, MAI MULT DECÂT UN EDITORIAL

„Izbiturile din hochei te duc cu gândul la chefuri cu sânge uscat pe cămăși“ »14

MUTU, ÎN LOTUL LĂRGIT AL NAȚIONALEI!

„Briliantul“ apare pe site-ul FRF pe o listă de prezentare a tricolorilor!

de PETRE »12

»2-3 de MARIAN **STOICHIȚĂ PLEACĂ DACĂ NU CÂȘTIGĂ LA URZICENI**

TENSIUNE MAXIMĂ ÎN VESTIARUL STELEI după egalul cu CFR • Ienei crede că antrenorul nu va mai rezista unui nou eșec • Cum l-a bătut „Lippi“ pe Mandorlini la tactică

PIȚURCĂ, LA NAȚIONALA ISRAELULUI!

Fostul selecționer al României e favorit să preia adversara de mâine a tricolorilor, la care ar câștiga 1.000.000 de euro pe an

de PETRE; foto HOJDA »8-9

„NU POT SĂ TRĂIESC FĂRĂ DISTRACȚII“

N'Doye i-a spus lui Țălnar că nu rezistă fără să iasă în cluburi • Senegalezul, amendat cu 5.000 de euro după noua escapadă

de MUREȘANU »6-7

Adrian Păunescu, demisie prin SMS

Poetul a renunțat la funcția de președinte de onoare al Universității Craiova

de NOURESCU »16

Timișoara, încă o lovitură: Cociș

Mijlocașul va juca la Poli pentru trei luni • **Ultima țintă: Varga**

de FAUR »11

Gimnastica moare de foame

Loturile naționale nu au bani de deplasări, de mâncare și de medicamente!

de BASESCU »15

www.prosport.ro Știm ce înseamnă să fii suporter

ET: 1,6 lei

Biblioteca Județe... MUZEU

www.prosport.ro

OPINIE

Marius NIȚU

CARTONAȘUL ROZ

marius.nitu@prosport.ro

STOICHIȚĂ, THE FINAL COUNTDOWN

„Tudose se plimba puțin pe planeta Marte, Petre Marin e pe Jupiter". ***Gigi Becali a început să semene cu un controlor NASA care își face inventarul sondelor trimise prin sistemul solar, iar explicația e simplă. Omul și-a săpunit de atâtea ori jucătorii, încât nu mai știe cum s-o facă să nu se repete.*** I-a criticat pe steliști în cheie gastronomică („murături"), i-a făcut manechine și, după meciul cu CFR Cluj, a trecut la o temă cosmologică.

Deja chestia asta a lămurit un lucru: nici Stoichiță nu va ajunge acolo unde niciun antrenor stelist din epoca Becali n-a ajuns vreodată - la o relație onestă și de lungă durată cu patronul. Inconștientul tehnician s-a apucat să spună despre marțianul Tudose că are un viitor frumos în fotbal. O fi corect, dar e ca și cum o navă spațială s-ar apuca să se certe cu planeta mamă care a trimis-o în Cosmos. Acum, e la câteva unități astronomice, pardon, gigicomice, de demitere. Culmea e că va fi ejectat din scaunul de antrenor nevinovat.

Meciul Stelei la Cluj seamănă perfect cu misiunea Apollo 13, aia care n-a mai ajuns pe Lună, dar s-a întors cu bine pe Pământ. La Steaua, rezervoarele Golanski și Baciu s-au defectat, „motorul" Nicoliță era gripat, dar echipa s-a întors neînvinsă în București. Cu alte cuvinte, la ce lot are Steaua, misiunea poate fi considerată un „eșec reușit". ***Stoichiță, înainte să audă declanșarea numărătorii inverse pentru trimiterea sa în vacanță, mai poate să facă un singur lucru: să-și pună centura și să se ducă la Gigi cu lista de transferuri ratate și cu cea de fundași și să-i spună clar: „Pipera, we have a problem!"***

DEZVĂLUIRE

TĂNASE, MIJLOCAȘ STÂNGA LA SUGESTIA FRF!

Finanțatorul roș-albaștrilor, Gigi Becali, a mărturisit, ieri, că un oficial stelist a fost sunat de cineva din staff-ul naționalei României, care i-a sugerat că Tănase ar trebui să joace mijlocaș stânga la Steaua. „Cineva din preajama naționalei a dat un telefon cuiva de la Steaua, nu vă dau numele, ca Tănase să joace un pic mai retras. Eu n-am dat bani pe Tănase ca să-i distrug pe Stancu și Surdu!", a spus Becali la gsptv. Persoana vizată ar fi, se pare, Dan Apolzan.

www.prosport.ro

Ar trebui să se despartă Rapid de Nae Manea?

DA 37%

NU 63%

Voturi: 4.380

Răspunde azi la întrebarea: „Rezistă Stoichiță până la finalul campionatului la Steaua?"

Top 3 știri pe www.prosport.ro

1. **A salvat** campionatul!
2. „În minutul 85, mă rugam la Dumnezeu să vină finalul". **Pe cine a lăudat Gigi!**
3. **Becali: „Dică a jucat dementul!** A atins de trei ori mingea"

ANALIZĂ / CHIAR DACĂ DERBY-UL DE LA CLUJ S-A ÎNCHEIAT LA EGALITATE, „LIPPI" L-A ÎNVINS TACTIC PE ANTRENORUL GAZDELOR

STOICHIȚĂ L-A BĂTUT PE MANDORLINI

Antrenorul Stelei i-a întins capcane omologului său și a știut cum să anihileze cei mai buni atacanți din Liga I

Florin MARIAN
florin.marian@prosport.ro

Criticile lui Gigi Becali după meciul terminat la egalitate cu CFR Cluj, 1-1, au produs rumoare între steliști. „Chiar nu am făcut un joc prost. Ba, chiar dacă aveam 3-0 la pauză, nu ar fi mirat pe nimeni", susțin jucătorii.

O analiză amplă le dă dreptate roș-albaștrilor și argumentează faptul că, timp de 80 de minute, Mihai Stoichiță i-a fost superior din punct de vedere tactic lui Mandorlini. Finalul de joc a aparținut clujenilor și pentru că tehnicianul stelist a fost nevoit să facă unele schimbări din cauza epuizării fizice a câtorva jucători ai săi.

ANTIDOT PENTRU „TURNURILE" TRAORE ȘI KONE

O primă mutare inteligentă a lui Stoichiță a fost titularizarea lui Tătărușanu. Asta pentru că avea nevoie de un portar cu talie. Știa că atacanții echipei clujene vor fi Traore (2,03 m) și Kone (1,85 m), care vor încerca să domine spațiul aerian în careul Stelei. Tânărul portar a făcut cel mai bun meci al său din ultimele 12 luni. Iar fundașii centrali ai Stelei nu au făcut deloc un joc rău. Tudose a fost OK, dar și mai bun Jelev, mult mai implicat și exact în deposedări.

MINGEA POATE A TRECUT, NU ȘI ADVERSARUL

Pe flancul drept, Stoichiță a mizat pe Petre Marin și Szekely, jucători care s-au completat bine, primul asigurând apărarea în urma deselor incursiuni în atac ale lui Janos. Într-adevăr, Culio i-a alergat mult pe cei doi steliști de pe bandă. De asta, poate, pe final aceștia au dat și semne de oboseală, fiind ulterior înlocuiți. Dar în niciun caz nu „i-a făcut cum a vrut el", după cum a spus Becali. Nu. Culio a alergat mult, dar n-a creat pericol, pentru că Petre Marin s-a folosit de orice mijloace să-l oprească. Chiar și prin faulturi. Cinic, dar util pentru Steaua. Ca și pe vremea lui Bumbescu trecea mingea, nu și adversarul.

ATACUL CFR-ULUI A FOST SUGRUMAT LA MIJLOC

Una dintre prioritățile lui Stoichiță a fost anihilarea forței de atac impresionante a CFR-ului. „Tremuri numai când vezi ce atacanți are echipa din Cluj", spunea el. Ei bine, Traore și Kone au fost ineficienți în jocul cu Steaua în mare parte și datorită mijlocașilor centrali Pleșan și Ovidiu Petre. Aceștia au jucat perfect rolurile lor de distrugători. Au tăiat orice încercare a adversarului de a construi și de a alimenta vârfurile cu pase utile care să surprindă axul central al Stelei, cel despre care și Mandorlini știa că e călcâiul lui Ahile pentru roș-albaștri. În prima repriză, clujenii chiar începuseră să bubuie mingile către vârfuri din cauza presingului ucigător făcut de steliști.

MOMEALĂ MARE CU KAPETANOS

Becali spunea despre Kapetanos că „nu a fost în apele lui", lăsând să se înțeleagă că a jucat slab. Tactic, grecul a fost poate omul numărul unu al Stelei. De ce? Mandorlini a căzut în capcană și era normal să fie așa, deoarece și el știa că golgheterul Ligii I e cel mai periculos om al Stelei. Deci, tot timpul un fundaș a stat lipit de el. În cea mai mare parte, Alcantara. Atenție, Kapetanos nu a jucat decât 17 mingi, în timp ce Traore, 24! Asta denotă faptul că steliștii nu prea l-au jucat. Și au făcut-o deliberat, pentru că toate baloanele au fost aruncate pe Stancu, jucător de viteză care avea în față un adversar, Cadu, foarte lent. Lucru care s-a observat lejer la golul marcat de Steaua, dar și în alte două faze din prima repriză.

PROBLEME / UN EVENTUAL EȘEC LA URZICENI L-AR FACE PE STOICHIȚĂ SĂ PĂRĂSEASCĂ ECHIPA DIN GHENCEA

ÎI DESPARTE UNIREA?

Dezamăgit de criticile patronului, „Lippi" încearcă să-și readucă echipa la un moral bun

Bogdan STERIOPOL
bogdan.steriopol@prosport.ro

Daniel VLAD
daniel.vlad@prosport.ro

Un derby crucial, terminat nedecis, în care se poate spune că roș-albaștrii au pierdut două puncte prețioase, a tulburat serios apele în Ghencea. Patronul Becali și-a făcut jucătorii praf, iar atmosfera în lot a devenit tensionată.

Imediat după meci, steliștii au dat nas în nas cu Becali la hotelul unde erau cazați în Cluj. Acolo, patronul începuse din nou să tipe la Tudose că era de pe altă planetă. Fotbaliștii s-au abținut cu greu să nu riposteze. În cea mai mare tăcere au urcat în camerele lor, iar colegii susțin că lui Tudose aproape îi dăduseră lacrimile, pentru că nu înțelegea de ce a intrat în gura patronului. Coechipierii și chiar Stoichiță l-au încurajat. „Nu mai fiți, mă, supărați de ce a zis patronul! Ce, a dat Traore sau Kone gol de lângă voi?", a fost încurajarea lui din vestiar, de la finalul jocului.

„AVEȚI SÂNGE ÎN PIPETĂ, TRECEȚI PESTE CRITICI!"

Ieri, steliștii s-au antrenat la Cluj înainte de a reveni la București. Stoichiță le-a ținut un discurs realmente bărbătesc: „Așa e patronul, critică. El dă bani, poate să facă ce vrea. Ce puteți face voi? E, să aveți sânge în pipetă și după maximum trei zile să

Azi-noapte am discutat cu Gigi Becali, ne-am îmbrățișat și ne-am spus «La revedere». Plec de la Steaua când mă vor da afară

Mihai Stoichiță, antrenor Steaua

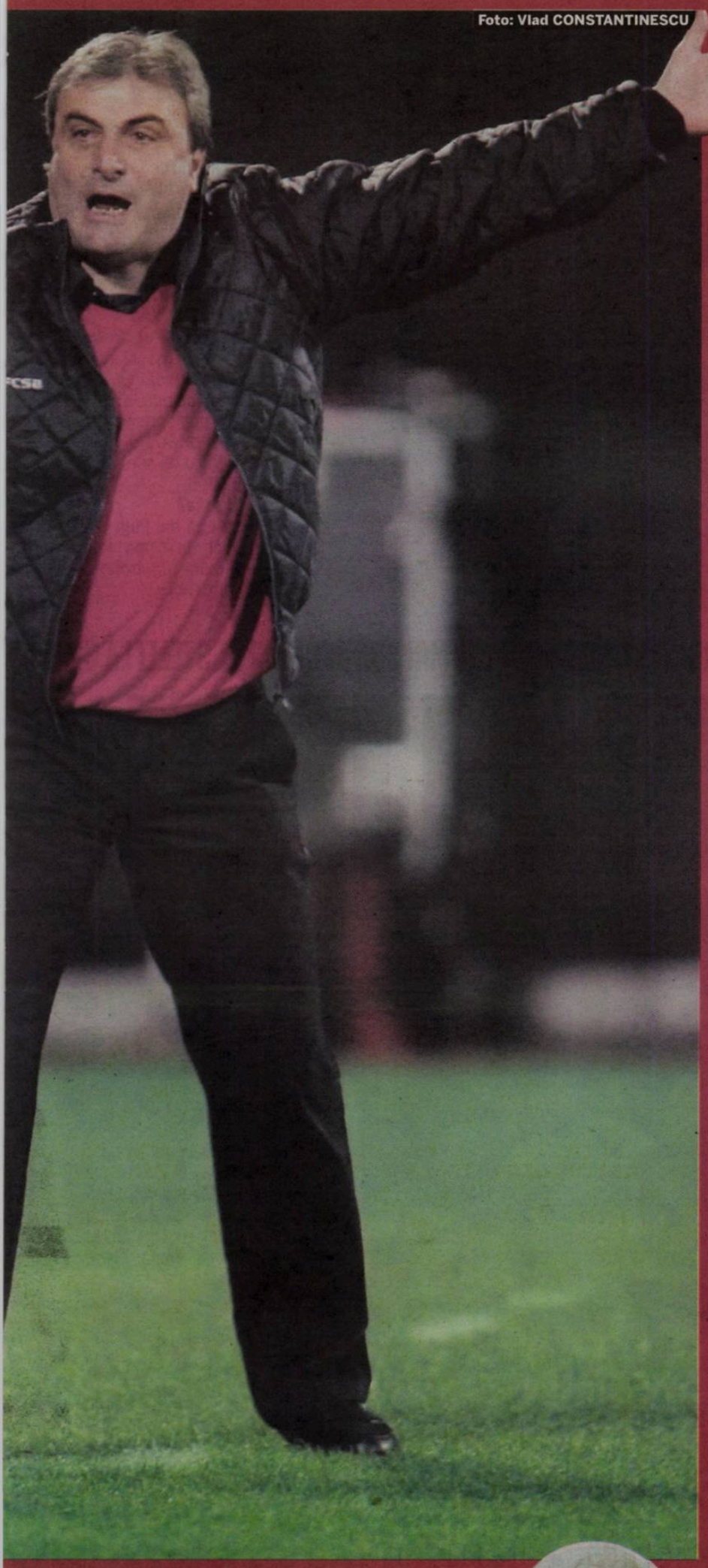
Foto: Vlad CONSTANTINESCU

Dacă toată lumea spune că Steaua are o apărare mai slabă, nici Clujul nu stă prea bine. Acolo, la Alcantara şi Cadu sunt găuri mari

Emeric Ienei, fost antrenor Steaua

Băiat deştept Stoichiţă ăsta! A gândit bine meciul cu CFR. Niciodată nu am văzut Steaua alergând aşa mult. I-aş reproşa doar că l-a dat pe Ionescu

Dumitru Dragomir, preşedinte LPF

GIGI BECALI A ÎNCĂLCAT PACTUL!

Foto: Vlad CONSTANTINESCU

Fanii roş-albaştri i-au sunat pe jucătorii criticaţi de patron, transmiţându-le cu sunt alături de ei

Bogdan STERIOPOL
bogdan.steriopol@prosport.ro

Deranjaţi de criticile patronului, care i-a făcut pe Petre Marin şi Tudose fotbalişti de Divizia C, suporterii i-au sunat pe jucători, anunţându-i că la următorul meci vor protesta drastic împotriva lui Becali.

În urmă cu puţin timp, între ultraşii stelişti şi patronul din Ghencea s-a încheiat un pact. Unul dintre punctele pe care Becali se asigura că nu le va încălca îl reprezenta criticarea propriilor fotbalişti în public. Nu au trecut nici două săptămâni şi latifundiarul nu a mai ţinut cont, răbufnind la adresa celor doi fotbalişti: „Am avut doi jucători mână moartă, de Divizia C: Petre Marin şi Tudose! Dacă Stoichiţă nu înţelege că Petre Marin şi Tudose nu au nicio treabă cu fotbalul, treaba lui... Tudose parcă era de pe Marte! Iar Petre Marin era de pe Jupiter!", a tunat finanţatorul după finalul partidei de la Cluj.

Galeria roş-albaştrilor nu a stat cu mâinile în sân, iar ieri i-a contactat pe jucătorii pe care Becali i-a „desfiinţat", transmiţându-le că au susţinerea lor: „Nu aţi greşit cu nimic! Lui Becali îi va părea rău pentru ce a zis. Promitea că nu se va mai lua de jucători şi v-a făcut praf! Iar destabilizează echipa! Pactul a fost încălcat şi astfel prostestele împotriva lui se vor relua la partida cu Unirea Urziceni", le-au transmis suporterii. ■

uitaţi de critici! Să jucaţi foarte bine în meciul următor. Da, aţi auzit bine! Eu tot pe mâna voastră merg, iar dacă eu vă acord încredere, atunci ce mai vreţi?". Criticaţi dur de patron, Tudose şi Petre Marin au fost apăraţi de tehnicianul Stoichiţă, care are în continuare încredere în valoarea celor doi fundaşi.

BECALI REGRETĂ CE A ZIS

Lucrurile s-au mai calmat ulterior. Stoichiţă îi reproşează patronului doar faptul că, prin declaraţiile sale, a coborât spiritul echipei chiar înaintea unui meci la fel de important, cel cu Unirea Urziceni. „Nu era momentul. Ca să învingi, îţi trebuie moral", li s-a destăinuit „Lippi" apropiaţilor. ProSport a aflat însă că patronul a început să regrete ieşirile de după meciul cu CFR. „Gigi a răbufnit la cald, îi părea rău că nu am învins, CFR-ul era o echipă de bătut! Aşa e el, acum îi pare rău pentru ce a zis de Petre Marin şi Tudose", a dezvăluit o persoană din anturajul latifundiarului.

Miza partidei cu Urziceni, de duminica viitoare, e uriaşă pentru „Lippi". Dacă va pierde, e posibil ca el să renunţe, deoarece se îndepărtează de titlu. El îi va folosi pe jucătorii careau căzut în dizgraţia patronului, chiar dacă îşi va atrage noi critici din partea patronului. Va fi un meci de totul sau nimic pentru el. ■

Emeric Ienei, fost antrenor Steaua

Sunt sigur că răbdarea lui Stoichiţă, cu atacurile astea ale lui Becali asupra jucătorilor săi, se apropie de final. O să vedeţi că la următorul pas greşit va exploda şi el

PUBLICITATE

sunt vocea celor dragi
care mă face să zâmbesc

telefonie fixă de la Orange
cu abonamentele Fix pentru acasă

- apeluri nelimitate cu două numere favorite Orange
- minute incluse către fix
- telefon fix gratuit

poţi să-ţi păstrezi numărul de fix

totul de la 3,57 euro/lună

www.orange.ro
preţul include TVA
ofertă valabilă până la 30 aprilie 2010

orange

GOLANSKI, LA KUBAN?

Foto: Vlad CONSTANTINESCU

Polonezul nu-şi prelungeşte contractul cu Steaua

Bogdan STERIOPOL
bogdan.steriopol@prosport.ro

Nicu BĂDESCU
nicu.badescu@prosport.ro

După plecarea lui Ionuț Rada și a lui Sorin Ghionea, polonezul Pawel Golanski (foto) este și el pe cale să părăsească Steaua. Polonezul vrea să dea curs ofertei de la Kuban.

Deşi conducerea din Ghencea a insistat pe lângă jucător, polonezul ezită să semneze un nou contract. Părțile vor purta o nouă rundă de negocieri după disputarea partidei din etapa viitoare, cu Urziceni. Salariul primit în Ghencea l-a nemulțumit pe jucător, care ar pleca în Rusia. „Acolo câștig cel puțin 400.000 de euro pe sezon. La Steaua, doar 140.000. Cred că ar fi cazul să mă gândesc și la mine", le-a explicat Golanski apropiaților.

ŞI-A PUS IMPRESARUL SĂ-I GĂSEASCĂ ECHIPĂ

Hotărârea pare deja luată, pentru că apărătorul aflat în ultimele șase luni de contract și-a pus impresarul să-i caute echipă. „Perioada de transferuri nu s-a încheiat în unele țări", a dezvăluit, misterios, pentru ProSport, Jaroslaw Kolakowski, impresarul fotbalistului. Surse ale ProSport susțin că Pawel e pe cale să semneze un contract cu echipa lui Dan Petrescu, Kuban Krasnodar. ■

260
de mii de euro
este diferența între veniturile lui Golanski acum, la Steaua, și salariul pe care fotbalistul spune că l-ar câștiga în Rusia

Golanski încă nu și-a prelungit contractul cu Steaua. Probabil că vom discuta după meciul de la Urziceni!
Valeriu Argăseală, președinte Steaua

„EU AM RATAT VICTORIA CU STEAUA!"

Traore se consideră principalul vinovat pentru remiza făcută de CFR cu formația din Ghencea

Andra LUPOU
andra.lupou@prosport.ro

Ivorianul Lacina Traore este golgheterul echipei CFR Cluj, dar duminică, în cel mai important meci al sezonului, a ratat cele mai importante ocazii ale gazdelor în derby-ul cu Steaua. Africanul cu alură de sprinter își pune cenușă în cap, promite că se va revanșa cu Oțelul și Dinamo și-l anunță pe Becali că titlul va ajunge iar la Cluj.

Foto: Dan TĂUȚAN

Lacina, ați remizat cu Steaua...
Ⱬ A fost foarte greu, s-a dat o adevărată luptă acolo, pe teren... Știam că este un meci cu miză mare, mai ales că nu-i bătusem de mult timp. Important e că am rămas pe primul loc. Trebuie să batem tot de acum.

Ai avut câteva ocazii clare de gol, dar ai ratat.
Ⱬ Da, într-adevăr, am ratat trei ocazii singur cu portarul... Îmi dau seama că eu am ratat victoria... Nu știu ce s-a întâmplat. Am fost foarte supărat după meci. Dar mă voi revanșa în meciurile viitoare, pentru că și ele sunt la fel de dificile.

Înainte de meci, ceferiștii aveau o primă de 4.000 de euro. La pauză, un oficial clujean a intrat în vestiar și a plusat cu 2.000 de euro numai să câștige

„TOT CFR VA LUA TITLUL LA VARĂ!"

Cum ți s-a părut Steaua?
Ⱬ Steaua este și va rămâne o echipă puternică. Și duminică a făcut un joc bun, a avut multe ocazii de gol, spre norocul nostru le-a și ratat. Nu va lua însă titlul, pentru că sunt sigur că îl vom lua noi.

Crezi asta?
Ⱬ Evident că da! Plus că nu am uitat nici de Cupa României, care rămâne un trofeu important pentru noi. ■

PARADOX / INTRODUS DE NEVOIE PE TEREN, TÂNĂRUL PORTAR A FOST CEL MAI BUN JUCĂTOR AL STELEI LA CLUJ

EROUL LUI „LIPPI"

Deşi e în relații tensionate cu Stoichiță, Tătărușanu l-a salvat duminică pe antrenor de la demitere prin paradele din poarta stelistă

Daniel VLAD
daniel.vlad@prosport.ro

Bogdan STERIOPOL
bogdan.steriopol@prosport.ro

Partida CFR - Steaua 1-1, disputată duminică, în etapa a 19-a din Liga I, a oferit și o adevărată poveste de viață: marginalizat sistematic de Mihai Stoichiță și introdus pe teren doar de nevoie, portarul Ciprian Tătărușanu a făcut un meci foarte bun, salvându-i pe roș-albaștri de la înfrângere și pe antrenorul său de la demitere.

1,5
milioane de euro
a plătit Becali Bistriței pentru transferul lui Tătărușanu

2
meciuri
a jucat Tătărușanu din cele 19 partide ale lui Stoichiță la Steaua

Adus cu tam-tam în Ghencea astă-vară și titular în era „Bergodi", Ciprian Tătărușanu s-a trezit pe banca de rezerve odată cu venirea lui Mihai Stoichiță la Steaua. Surse din anturajul roș-albaștrilor ne-au dezvăluit ieri cum a trăit tânărul fotbalist (24 de ani) toată această perioadă în care, până la meciul de la Cluj, apărase într-un singur joc, în Cupa României, cu Gloria Bistrița: „Acest băiat a avut o ambiție de neimaginat! A strâns din dinți etapă de etapă, deși Stoichiță nu-i acorda deloc atenție. În afară de salutul obișnuit înainte de antrenamente, în rest nu prea își vorbeau. Pentru Mihai(n.r. - Stoichiță), indiferent cum apăra, titularul postului de portar era Zapata".

„A PLÂNS DE CIUDĂ!"

Tătărușanu a trăit o adevărată dramă după ce Steaua, cu el în poartă, a fost eliminată la loviturile de departajare de Bistrița în Cupa României. „Ciprian era terminat. Era conștient că apărase bine în timpul regulamentar de joc, dar faptul că nu a intuit niciun colț la loviturile de departajare îl făcea să citească pe fața antrenorului reproșurile acestuia. Avea ochii în lacrimi. Și-a jurat că va demonstra cu prima ocazie că Gigi Becali nu s-a înșelat atunci când l-a transferat la Steaua".

„ÎȘI MAI DOREA O SINGURĂ ȘANSĂ"

În aceste condiții, Tătărușanu a rămas pe banca de rezerve fără să comenteze la antrenamente. „Îl vedeam la ședințele de pregătire extrem de determinat. Dacă Zapata făcea un plonjon spectaculos, Tătărușanu sărea și mai concentrat. Nu conta că era în apă, în noroi sau pe gazon impecabil. Tot ce își mai dorea era să mai primească o șansă, una singură! În cele din urmă, după gafa lui Zapata, din meciul cu Ceahlăul (n.r. – 1-3 în Ghencea), a fost introdus în poartă. A profitat de această șansă, care se pare că într-un final l-a salvat și pe Stoichiță". ■

MUZEUL DIN GUNOI

Foto: Vlad CONSTANTINESCU

Unica inițiativă de acest fel din România este „sabotată” de indolența angajaților lui Becali

Corina MLĂDINOIU
corina.mladinoiu@prosport.ro

Ca să ajungi la Muzeul Steaua, singurul de acest fel în fotbalul românesc, nu trebuie să te îndrepți către centru, ca la renumitele muzee ale Capitalei, ci să iei drumul periferiei. Tramvaiul 41 te duce până-n Ghencea, unde pătrunzi după o luptă scurtă cu noroaiele și cu mormanele de peturi rămase de la meciurile anterioare jucate de Steaua.

La intrare: nimeni. După ce se codește un pic și se uită ciudat la noi, un paznic ne îndrumă spre magazinul oficial. O tânără preia problema apărută și își asumă rolul de ghid.

Biletul te costă între 25 și 50 de lei, în funcție de vârstă. Altfel spus, între 6 și 12 euro, ceva mai ieftin decât dacă dai o fugă până la Barcelona, învinsa din 1986, care cere 14-17 euro pentru a-i vedea de aproape momentele de glorie. Ce-i drept, catalanii te lasă să intri gratis dacă ai carnet de socios.

TREBUIE SĂ-ȚI ANUNȚI VIZITA!

Totuși, oamenii lui Gigi sunt generoși: îți permit să vezi arena și ai acces în muzeul clubului, în vestiare și chiar în loja de unde Gigi Becali le mai face, din când în când, diverse semne suporterilor. Asta, însă, numai dacă îți faci anunțată vizita din timp!

E un privilegiu să vezi stadionul Steaua atunci când fotbalul stă. Deși tribunele sunt goale și tot mai decolorate de la un sezon la altul, jocul „respiră” în continuare prin porii fiecărui ungher. Primul punct al turului: sala de forță. Doi juniori trag asiduu de „fiare”, iar ghida ne anunță că privim o aparatură de ultimă generație, „așa, ca în străinătate”.

5 mii de vizitatori au trecut pragul muzeului Steaua în cele 11 luni de când a fost deschis. Dintre aceștia, doar 3.500 au plătit bilet

1,5 milioane de vizitatori pe an înregistrează muzeul echipei FC Barcelona

Foto: Bogdan IORDACHE

PAZNICUL NE-A ÎNTREBAT CE CĂUTĂM

După numai cinci minute, ne întâmpină un bodyguard care ne întreabă ce căutăm pe-acolo. Îi spunem că am plătit, că avem bilet și că am vrea să vedem și vestiarele. Paznicul rămâne cu gura căscată. După ce își revine din șoc, ne îndrumă către vestiarul oaspeților. „Ultimii care au intrat aici au fost cei de la Liverpool!”, ne avertizează ghidul.

În sfârșit, ieșim pe stadion. Dar nu înainte ca același bodyguard să deschidă poarta către tunel. De fapt, să desfacă nodul sârmei care o ținea închisă. „Dopată” cu imaginile luxoase și ritualice de pe alte arene occidentale, mă prefac că nu observ decorul aproape medieval, cerându-i ghidului să mă îndrepte către principala atracție: muzeul.

PLOAIA ȘI INUNDAȚIA

„Templul fotbalului” e supus nepăsării și stihiilor naturii

Multe trofee: medalii, plachete, fanioane, tricouri înrămate, acoperite cu autografe ale unor grei ai fotbalului. Cupa Campionilor și Supercupa Europei, la loc de cinste.

Din fotografii te privesc în acest „Hall of Fame” stelist un Constantin, Bone, Cacoveanu, Tătaru, Belodedici, Stoica și mulți alții. Toți, găzduiți de singurul muzeu de profil din țară, cum tot unicat este și cartea cu statut de letopiseț care oglindește brandul Steaua de la origini și până în prezent.

Ieșirea din muzeu se face direct în magazinul oficial, după ce parcurgi câteva trepte. Aceleași pe care le coboară și latifundiarul, „marele Gigi”, când pleacă acasă după meciuri. Oare n-a observat că tavanul de deasupra scărilor stă să cadă din cauza problemelor vechi și tot mai dese cu inundațiile? „După fiecare meci se inundă tavanele. Așa e de ani buni....”, bombăne câțiva angajați.

„Templul fotbalului românesc” poartă însă amprenta inconfundabilă a „civilizației de periferie”: terenul e minat de zeci de mormane de gunoaie, coji de semințe, resturi alimentare și alte reziduuri pe care nimeni nu se deranjează să le strângă. O adaptare orientală după modelul apusean, dar în cel mai pur stil autohton: o formă fără fond, într-un proiect generos ca idee, dar jalnic pus în practică.

PUBLICITATE

bet365.com
emoția sportului la cote maxime!

Când echipa ta trăiește clipe de
DISPERARE
... și TU suferi!

Intră acum pe www.bet365.com și primești bonus maxim 200 RON - 100% la prima depunere

DIVIZIA FANTASTICĂ 2009-2010

www.diviziafantastica.ro

PREMII TOTALE DE 102.000 RON!

Punctajul jucătorilor în Etapa a XIX-a

Cod	Nume	Puncte
ALBA IULIA		
P 2	G. ROTARU	0
P 13	C. CERNEA	2
F 27	B. BUCURICA	0
F 34	A. POVERLOVICI	4
F 48	VITINHA	3
F 63	S. RADOI	4
F 80	N. VUJADINOVIC	0
F 113	A. GALIASSI	3
M 138	A. OLAH	1
M 143	I. BALAN	2
M 145	FL. DAN	4
M 148	C. CRISTEA	4
M 154	R. DALBEA	3
A 248	BRUNO ENZO	4
A 259	N. JOVANOVIC	4
A 260	RADE VELJOVIC	6
ASTRA		
P 6	B. MIRON	3
F 29	E. CRACIUN	0
F 31	R. OPRSAL	5
F 33	O. MIHALACHE	5
F 37	M. MENDEZ	4
F 40	AL. KRUCHOWSKI	4
F 73	V. SANDU	0
F 78	G. ROHAT	0
M 137	TAKAYUKI SETO	5
M 139	AL. STAN	4
M 144	PAULINHO	1
M 147	S. STRATILA	5
M 157	V. GHEORGHE	5
A 238	N KONGUE	0
A 242	D. CARANDO	0
A 244	DIEGO SILVA	4
BISTRIȚA		
P 4	S. ALBUT	4
F 49	D. MATEI	0
F 67	S. HOMEI	4
F 76	C. FRĂSINESCU	0
F 84	V. NĂSTASE	3
F 93	I. LATOVLEVIC	0
F 97	M. CIUCĂ	4
F 100	G. VELCOVICI	3
M 140	A. ENESCU	0
M 152	S. ACHIM	0
M 172	LIVIU BAJENARU	5
M 187	S. KEITA	0
A 250	T. MOLDOVAN	0
A 252	IOAN HORA	4
A 268	C. COROIAN	8
BRAȘOV		
P 22	D. COMAN	0
F 51	D. OROS	0
F 61	I. VOICU	4
F 64	ST. STANCU	0
F 91	O. ABRUDAN	0
F 104	NUNO DIOGO	3
F 118	EZEQUIAS	2
M 167	M. CRISTESCU	0
M 196	N. GRIGORE	2
M 199	C. MUNTEANU	3
M 202	R. ILYES	7
M 215	M. ROMAN	5
M 223	MALDARASANU	0
A 262	S. SBURLEA	3
A 269	A. HADNAGY	0
A 278	D. ZAHARIA	3
CEAHLĂUL		
P 1	I. VILLADSEN	3
F 28	C. FERARIU	0
F 32	D. BARNA	0
F 36	M. BURLACU	0
F 38	C. BARCĂUAN	0
F 65	A. FORMINTE	0
F 70	A. VITELARU	4
M 136	A. ACHIM	1
M 141	E. CEBOTARU	3
M 146	SASHA STEVIC	4
M 150	C.VASILACHE	4
M 153	I. BĂDESCU	4
A 237	JIMMY MULISA	4
A 241	A. IBRAHIM	3
A 256	V. FABBRON	0
CFR CLUJ		
P 15	NUNO CLARO	4
P 24	B. PEȘKOVIC	0
F 94	M. CABRERA	0
F 101	C. PANIN	4
F 110	H. ALCANTARA	4
F 127	R. CADU	8
F 129	G. MUREȘAN	0
F 133	TONY	0
M 183	C. DEAC	0
M 194	X. PERALTA	1
M 201	E. DICA	4
M 213	R. DARI	4
M 227	J. CULIO	5
A 270	CRISTIAN BUD	0
A 282	L. TRAORE	3
A 284	NEI	0
A 297	YOSSOUF KONE	4
A 298	M. DICA	3
CRAIOVA		
P 1	SILVIU LUNG	2
F 46	V. ILIEV	2
F 58	S. BALACE	3
F 74	RADU BARBU	0
F 92	S. BĂRBOIANU	4
F 105	V. BĂDOI	3
F 120	V. GAMAN	3
M 156	M. DINA	1
M 182	GANGIOVEANU	5
M 206	S. DILEVSKI	0
M 211	A. PREPELIȚĂ	2
M 234	EUGEN TRICA	6
A 273	MIHAI COSTEA	4
A 274	AL. PITURCĂ	0
A 300	FL. COSTEA	2
DINAMO		
P 14	E. DOLHA	3
P 19	CR. MUNTEANU	0
F 68	F. MOLINERO	4
F 81	SCARLATACHE	0
F 85	L. GOIAN	4
F 116	CR. PULHAC	3
F 123	C. MOTI	0
F 126	C. DAMINUȚĂ	0
M 189	G. BOSTINĂ	4
M 204	O. N'DOYE	5
M 207	I. ZICU	1
M 216	G. TORJE	4
M 228	ADRIAN CRISTEA	3
M 230	MĂRGĂRITESCU	0
A 267	M. ALEXE	6
A 281	FL. BRATU	0
A 285	ANDREI CRISTEA	11
A 291	CL. NICULESCU	0
A 293	M. NICULAE	4
GAZ METAN		
P 12	C. VÂTCĂ	0
P 17	BUTCHA	3
F 39	OV. HOBAN	0
F 41	M. MAROVICI	0
F 43	FL. LAZĂR	10
F 50	I. BUZEAN	4
F 60	GH. NOHAI	2
F 117	Y. CASAL	0
M 151	P. PĂRVULESCU	4
M 161	C. TODEA	0
M 164	D. DUDIȚĂ	4
M 181	M. KUBALA	4
M 184	ERIC DE OLIVEIRA	0
A 243	CR. CIGAN	0
A 258	A. LIȚU	8
A 263	CR. SILVAȘAN	4
INTERNAȚIONAL		
P 5	M. POPA	0
F 26	V. CHIRICHES	3
F 30	G. NEAGU	0
F 57	A. RAȚIU	0
F 75	O. VIERA	0
F 87	C. BACILA	0
M 142	CĂTĂLIN LAZĂR	0
M 163	C. FRĂSINEANU	2
M 171	N. MENASSEL	3
M 177	E. KONE	4
M 183	C. VOICULET	0
M 186	M. RĂDUT	0
A 246	B. APOSTU	7
A 249	A. ZĂGREAN	0
A 251	O. STOIANOF	0
OȚELUL GALAȚI		
P 11	BAOTIC	0
F 35	I. NEAGU	5
F 44	G. SIMINIC	5
F 47	C. RĂPĂ	5
F 54	S. ILIE	5
F 86	C. SÎRGHI	0
M 148	L. ANTAL	5
M 160	L. IORGA	0
M 166	S. COSTIN	4
M 173	G. GIURGIU	9
M 179	R. OCHIROSII	3
M 198	A. SĂLĂGEANU	0
M 222	G. PARASCHIV	4
A 245	J. IBEH	0
A 253	M. AXENTE	0
A 257	M. PENA	4
PANDURII		
P 8	P. MINGOTE	0
P 16	R. STANCA	2
F 53	N. MARTINOVIC	3
F 55	C. GRECU	0
F 72	L. POPETE	2
F 82	AD. RUSU	3
F 95	CHIBULCUTEAN	4
F 98	C. CARDOSO	0
M 155	M. MURGAN	3
M 165	FL. HIDIȘAN	0
M 175	P. LAZICI	3
M 176	AL. PĂCURAR	3
M 180	D. ORAC	2
A 240	J. STROMAJER	5
A 261	M. RAȘKOVIC	2
A 264	Y. KAMARA	2
A 266	C. TILINCĂ	0
POLI IAȘI		
P 9	C. BRÂNET	0
F 42	M. MIHAJLOV	4
F 56	I. COSTACHE	4
F 62	B. STRATON	4
F 79	A. CUCIULĂ	0
F 83	L. MUNTEANU	0
F 96	AD. ILIE	4
M 162	S. IGNATOV	0
M 168	A. IONESCU	5
M 170	N. ONICAȘ	0
M 178	R. MICLEA	0
M 185	V. NEGRU	5
M 191	CR. CONSTANTIN	2
A 236	GEORGIAN PĂUN	8
A 275	M. BILBA	0
A 277	V. BADEA	4
A 283	V. BUJOR	4
RAPID		
P 23	M. BORNESCU	5
F 59	A. IENCSI	9
F 106	V. BOZOVIC	3
F 108	ST. MARDARE	0
F 111	R. FERNANDES	4
F 114	M. CONSTANTIN	0
F 121	HELDER	4
F 124	C. SAPUNARU	0
M 169	D. MATICI	0
M 195	O. HEREA	4
M 217	S. GRIGORIE	4
M 225	CESINHA	2
M 233	COSTIN LAZĂR	5
M 235	J. SPADACIO	4
A 247	L. RĂDUȚĂ	0
A 254	A. CREȚU	0
A 271	E. GAURACS	2
A 290	A. IONIȚĂ	5
STEAUA		
P 10	R. ZAPATA	0
P 20	C. TĂTĂRUȘANU	5
F 52	AL. TUDOSE	4
F 66	E. BACIU	0
F 103	I. EMEGARA	0
F 112	P. GOLANSKI	0
F 119	J. JELEV	5
F 122	P. MARIN	4
M 208	B. NICOLIȚĂ	0
M 216	J. SZEKELY	4
M 219	OV. PETRE	4
M 229	J. TOJA	4
M 231	ART. KARAMYAN	4
M 232	CR. TĂNASE	0
A 239	PEPE MORENO	0
A 279	R. SURDU	0
A 286	B. STANCU	8
A 296	P. KAPETANOS	4
A 299	ARM.KARAMYAN	1
TIMIȘOARA		
P 21	C. PANȚILIMON	3
F 71	L. MERA	3
F 88	DARE NIBOMBE	0
F 107	TIAGO COSTA	0
F 109	S. LUCHIN	3
F 126	E. BONFIM	7
F 132	C. CONTRA	7
F 134	L. SEPSI	3
M 158	H. CHIACU	3
M 159	M. CHITU	0
M 174	JAN KOZAK	3
M 203	CRISTIAN MEJIA	1
M 210	D. ALEXA	4
M 220	AL. BOURCEANU	4
A 255	D. GOGA	7
A 280	WISTON PARKS	3
A 282	P. VASQUEZ	0
A 288	L. MAGĚRA	0
URZICENI		
P 25	G. ARLAUSKIS	4
F 90	MEHMEDOVIC	4
F 99	E. NICU	0
F 102	V. BORDEANU	0
F 115	BR. FERNANDES	4
F 131	V. MAFTEI	5
F 135	G. GALAMAZ	0
M 193	S. FRUNZA	4
M 200	I. APOSTOL	4
M 205	S. PARASCHIV	2
M 209	P. BRANDAN	5
M 222	R. GOMEZ	5
M 226	R. PĂDUREȚU	4
A 272	R. RUSESCU	2
A 284	M. ONOFRAS	0
A 289	A. SEMEDO	5
A 295	M. BILAȘCO	9
VASLUI		
P 3	C. HAISAN	0
P 18	DUȘAN KUCIAK	3
F 45	S. AKAPKO	0
F 69	S. ZUBAR	4
F 77	P. FARKAS	0
F 89	B. BUHUS	0
F 125	HUGO LUZ	4
F 130	J. MILANOV	4
M 190	R. DELGADO	8
M 192	M. PAVLOVIC	0
M 197	L. SANMĂRTEAN	4
M 212	S. GENCEV	4
M 214	W. GERLEM	6
M 224	WESLEY LOPEZ	0
A 265	L. BURDUJAN	0
A 276	TEMWANJERA	4
A 287	CARLOS COSTLY	4

Pe parcursul desfășurării Ligii 1, toți Antrenorii Fantastici ale căror Loturi au fost omologate în Divizia Fantastică vor putea face schimbări în echipe DOAR la adresa noastră de Internet: www.diviziafantastica.ro. Pe tot parcursul campionatului participanții au dreptul la 20 de transferuri în lotul de 30 de jucători, iar în timpul vacanței de intersezon schimbările sunt nelimitate.

Detalii pe prosport.ro

Avem șanse, normal, dar nu este bine să ne gândim acum la titlu. Ne-ar dăuna nouă. Acum trebuie ca noi să câștigăm, să continuăm acest start bun

Dragoș Grigore, fundaș Dinamo

17
puncte a pierdut Dinamo în tur cu echipele mici: 0-0 cu Craiova, 0-1 cu Internațional, 0-1 cu Oțelul, 0-1 cu Gaz Metan, 1-1 cu Pandurii, Astra și Gloria Bistrița

FACEȚI LOC, VIN „CÂINII ROȘII“!

Plecată de pe locul 8, Dinamo și-a rezolvat problemele din tur și a reintrat în lupta pentru titlu

Cătălin MUREȘANU
catalin.muresanu@prosport.ro

Mihai NEJNERU
mihai.nejneru@prosport.ro

Socotită perdanta perfectă a luptei pentru campionat în finalul anului trecut, Dinamo a revenit subit în luptă.

Rapidul a fost deja depășită, la fel și Brașovul lui Dinu Gheorghe. Două succese consecutive, legate norocos cu rezultatele slabe ale contracandidatelor au făcut ca roș-albii să spere din nou. Pentru că avansul față de CFR s-a micșorat, ceea ce va face ca peste numai două etape „câinii” să lupte de la egal la egal cu ardelenii. Nu înainte de un meci destul de facil cu Ceahlăul, la finele căruia dinamoviștii pot recupera și mai mult diferența față de rivale.

Roș-albii visează din nou, iar acest lucru se simte în atitudinea elevilor lui Țălnar și mai ales în declarațiile oficialilor.

ARGUMENTELE PENTRU TITLU:

CÂȘTIGĂ DIN NOU CU ECHIPELE MICI

Ca să revină în lupta pentru titlu, Dinamo a trebuit să rezolve problema victoriilor cu echipele mici sau cu cele aflate momentan în partea inferioară a clasamentului. Și au învins în primele două runde formații precum Universitatea Craiova sau Internațional, la care au pierdut cinci puncte în tur. Elocvent. Dubla „câinilor“ vine în condițiile în care în tur echipa a obținut doar patru puncte din șase meciuri cu formații din coada clasamentului, precum Astra, Gaz Metan, Pandurii sau Gloria.

TRASEU MAI BUN

„Avem un culoar bun pentru titlu, să profităm”. Enunțul îi aparține lui Cristi Borcea și a fost rostit jucătorilor la finele succesului de la Pitești, cu Internațional (3-1). Observația președintelui executiv este puternic ancorată în realitate. Primele trei meciuri pot aduce maximum de puncte pentru roș-albi, care abia apoi, cu motoarele deja turate, se luptă cu contracandidatele directe. Asta în timp ce Unirea a pierdut cu CFR și a remizat cu Rapid, CFR Cluj a fost încurcată acasă de Steaua și tot așa. Iar etapa următoare, Dinamo, aflată în formă maximă, joacă cu Ceahlăul, în timp ce Brașovul joacă cu Vaslui, Steaua cu Unirea și Rapid cu FC Timișoara.

RECUPEREAZĂ ȘI LA CAPITOLUL ARBITRI

Poate cel mai important atu pentru Dinamo este dispariția arbitrajului ostil din turul Ligii I. După 0-10 la greșeli din cauza erorilor de arbitraj, acum s-a întors roata. Și în două meciuri Dinamo a beneficiat de un penalty neacordat oltenilor la FI. Costea și un fault în atac la golul de 3-1 al lui Andrei Cristea cu Internațional. Clasamentul actual al erorilor de arbitraj poate fi de 4-10. O altă gură de oxigen obținută de „câini” .

Normal că avem șanse la titlu. Cât timp vom evolua ca în meciul cu Universitatea, suntem în luptă. Numai de noi depinde

Marius Alexe, atacant Dinamo

Noi avem ca obiectiv câștigarea Cupei, dar nu ne deranjează dacă luăm și titlul. Nu cred că putem lua campionatul, dar dacă restul echipelor ne vor da prilejul, atunci vom încerca să-l câștigăm

Cristi Borcea, președinte executiv Dinamo

5
mii de dolari este amenda pe care Ousmane N'Doye o va primi din partea clubului pentru ultima escapadă

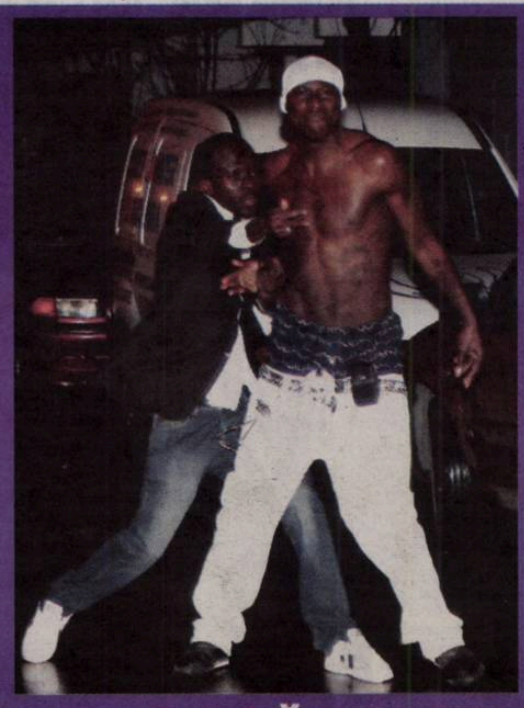

N'DOYE: „DACĂ NU IES PUȚIN, NU REZIST!“

ProSport vă prezintă dialogul de ieri dintre Țălnar și N'Doye

Cornel Țălnar a ținut ieri să aibă o discuție cu N'Doye chiar în vestiar.

Extrem de natural, N'Doye a răspuns calm la întrebări, oferind totodată câteva replici care i-au lăsat fără glas pe cei prezenți. Conform martorilor, Țălnar l-a luat părintește pe jucătorul de culoare: „Ce ai făcut, mă, Ousmane?! Pe unde ai mai umblat de data asta?!”. N'Doye a răspuns cu zâmbetul pe buze, așa cum o face și în fața camerelor TV: „Asta sunt! Dacă nu ies puțin, nu rezist”. Țălnar a continuat, mimând gestul de semnare a unei amenzi: „Păi, să știi că nu scapi de taxă!”. Dialogul s-a încheiat cu replica senegalezului: „Accept amenda, mă pregătesc cât pot de bine, dau totul pe teren, dar nu pot să mă abțin. Hai, Mister, știi că îmi ești simpatic, că joc pentru tine!”.

ȘEDINȚĂ

A DISCUTAT ȘI CU BORCEA

După antrenamentul de ieri-dimineață, Ousmane N'Doye a fost chemat la sediul clubului de către Cristi Borcea. Fotbalistul a fost întrebat dacă fotografiile din Cancan sunt de duminică seara, iar jucătorul a recunoscut. Apoi, acționarul l-a anunțat că va fi amendat, iar dacă nu se oprește din escapade va fi scos din lot.

„N-AM CE SĂ VĂ FAC! MERGEȚI LA SĂFTICA!“

Borcea a avut o discuție cu liderii echipei, care au încercat să-l înduplece

Cătălin MUREȘANU
catalin.muresanu@prosport.ro

Cristi Borcea a făcut public ieri ceea ce le-a spus fotbaliștilor după meciul de la Pitești.

Supărat, președintele executiv a explicat la Fanatik Show la ce trebuie să se aștepte dinamoviștii de acum înainte. „Nu s-au ținut de cuvânt. M-au rugat să-i las acasă după meci, m-a sunat Niculae, m-a sunat Niculescu: << Hai, Cristi, dacă nici acum, după ce batem la două goluri în deplasare, nu mergem la familii, atunci când?!>>. Am fost de acord, dar am dat peste N'Doye și Daminuță”. Apoi, acționarul a anunțat și pedeapsa. „S-a terminat! Ce să fac?! Indiferent de rezultate, Dinamo va intra în cantonament după fiecare meci. Cine nu respectă decizia pleacă de la Dinamo! Le-am spus să își facă ordine între ei. Dacă nu și le rezolvă ei, atunci cine? Ei știu că sunt și pasăre de noapte, prin discoteci, prin cluburi, știu tot. Îmi mai clătesc și eu ochii!”, a decretat șeful dinamovist.

SHOW / OUSMANE N'DOYE A FOST SURPRINS DE PAPARAZZI PETRECÂND ÎN CLUB DUPĂ VICTORIA CU INTERNAȚIONAL PITEȘTI

DAU ÎNTR-UNUL, DAR PLÂNG TOȚI

Senegalezul va fi amendat, însă victime colaterale vor fi colegii lui care, de acum înainte, vor merge la Săftica după fiecare meci

Cătălin MUREȘANU
catalin.muresanu@prosport.ro
Mihai NEJNERU
mihai.nejneru@prosport.ro

Victoria cu 3-1 de la Pitești l-a „încărcat" la maximum pe Ousmane N'Doye! Senegalezul a petrecut până la cinci dimineața, după care a făcut show cu paparazzii de la Cancan pe străzile Capitalei. El va fi amendat de conducere cu 5.000 de euro, însă va avea de suferit toată echipa: de acum înainte, după meciuri, se va merge direct la Săftica, în cantonament!

Totul a început cu anunțul surprinzător al lui Cristi Borcea de după meciul de la Pitești: „Mergeți la Săftica! Avem culoar spre titlu și nu ne mai permitem să stăm prin discoteci". Fotbaliștii au strâmbat din nas și l-au rugat pe președintele executiv să renunțe la idee. În cele din urmă, toți au promis că nu vor ieși din casă după ora 23:00. Acționarul a fost de acord, dar a mai avut ceva de transmis. „Bine, merg pe încredere, dar dacă nu sunteți de cuvânt și o să aud că unul singur a mers la distracții, atunci toți o să aveți de suferit. Vă promit că toată luna martie o să o stați la Săftica".

BORCEA S-A ENERVAT, COLEGII LA FEL

Toate bune și frumoase până când dinamovistul cotat cu cele mai mari șanse că va călca pe bec nu a dezamăgit. Ieri, cotidianul Cancan a publicat mai multe fotografii cu Ousmane N'Doye în clubul Down Town, dar și în parcarea stabilimentului. Senegalezul a fost surprins în ipostaze mai puțin civilizate: la bustul gol și gesticulând nervos spre paparazzi. Un prieten al africanului a încercat să-l liniștească pe mijlocaș, însă acesta a fost greu de stăpânit, dorind cu orice preț să se răfuiască cu fotografii.

Pozele au ajuns ieri pe biroul lui Cristi Borcea, iar acestuia nu i-au căzut deloc bine. Președintele executiv a luat măsuri, iar de acum, jucătorii vor merge după fiecare meci la Săftica. Mai mult, acționarul a transmis că se va sta acolo toată săptămâna, însă Țălnar l-a liniștit. „Cristi nu are rost să stricăm atmosfera acum. Dacă unul a greșit, nu trebuie să sufere toți". Cel mai probabil, se va sta în cantonament doar noaptea de după meci, așa cum făcea Dan Petrescu la Urziceni sezonul trecut.

La rândul lor, colegii lui N'Doye erau ieri supărați pe african, iar liderii vestiarului vor să aibă o discuție cu acesta. „Nu e posibil să plătim toți pentru prostia unuia! O să vorbim cu el, să-l mai potolim, dar e greu cu nebunul ăsta de Ousmane!", s-ar fi plâns ieri liderii vestiarului.

Foto: www.cancan.ro

OFSAID

DAMINUȚĂ A JUCAT LA BAMBOO

Cristian Daminuță este cel de-al doilea fotbalist care a încălcat regula impusă de Cristi Borcea. Reporterii Cancan au descoperit că fundașul roș-albilor a vrut să petreacă la Bamboo, club în care l-a zărit la una dintre mese pe Cristi Borcea. Speriat, stoperul a făcut cale-ntoarsă spre un alt loc de distracție, dar chiar și așa, exilarea la Dinamo II are șanse mari să se permanentizeze.

De-acum înainte, după fiecare meci, toată lumea merge în cantonament! Am discutat cu N'Doye și cu Daminuță și le-am zis clar: numai Săftica veți vedea de-acum înainte

Cristi Borcea, președinte executiv Dinamo

3 luni mai are N'Doye contract cu Dinamo, mijlocașul câștigând 120.000 de euro pe sezon

alege jucătorul etapei **VOT** prosport.ro

ANCHETA OFICIALĂ LIGA I GAMEBOOKERS.COM

VOTEAZĂ JUCĂTORUL ETAPEI A 19-A DOAR PE WWW.PROSPORT.RO

Jucătorul etapei a 19-a din Liga I gamebookers.com poate fi votat, începând de ieri, pe www.prosport.ro, care găzduiește în exclusivitate ancheta oficială a primei ligi. După ce în prima rundă din retur, cititorii l-au desemnat drept cel mai bun jucător pe Lacina Traore de la CFR Cluj, acum puteți alege între Ciprian Tătărușanu (Steaua), Cosmin Contra (Poli Timișoara) și Andrei Cristea (Dinamo). Votul se încheie vineri, iar pe lângă jucătorul premiat de ProSport și gamebookers.com, partener oficial al LPF, și un cititor va putea câștiga un premiu special.

Foto: Cosmin MOȚEI

CEREMONIE

MĂRȚIȘORUL E ALB-ROȘU

Dinamoviștii au oferit ieri flori angajatelor clubului din „Ștefan cel Mare" cu ocazia zilei de 1 Martie. Reprezentanții fotbaliștilor au fost Ema Dolha, Cristi Pulhac, Adrian Cristea și Marius Alexe, însoțiți de managerul sportiv Florin Prunea și de antrenorul secund Ionel Ganea. „Găniță" a preferat să depășească barierele ceremoniei organizate de CS Dinamo și a cumpărat singur mărțișoarele pentru reprezentantele sexului frumos.

Foto: Cosmin MOȚEI

TRANSFER

IZVORANU A PLECAT ÎN RUSIA

Fundașul dinamovist Silviu Izvoranu a plecat în Rusia, unde va încerca să își caute echipă. Fotbalistul a evoluat în prima parte a campionatului la Astra și la Internațional Curtea de Argeș, dar nu a mai reușit să își prelungească înțelegerea.

STUPOARE

„M-AM BUCURAT LA GOLUL STELEI"

Cristi Borcea a explicat cum a trăit partida dintre CFR Cluj și Steaua, scor 1-1. „M-am bucurat la golul Stelei", a dezvăluit președintele „câinilor", care a admis că se aștepta ca ardelenii să revină: „Știam că CFR va egala". Rezultatul înregistrat pe Gruia îi avantajează, evident, pe dinamoviști, care au redus diferența față de primul loc la cinci puncte.

MODELUL SPANIOL

Adidas a lansat ieri, oficial, noul tricou roșu al naționalei

Andrei NOURESCU
andrei.nourescu@prosport.ro

Noul echipament roșu, în care naționala României va disputa meciurile de pe teren propriu din preliminariile CE 2012, a fost lansat ieri, la magazinul Adidas din AFI Palace.

La eveniment au fost prezenți Răzvan Lucescu și 12 tricolori, iar echipamentul a fost prezentat de fostul tenismen Ilie Năstase și de vedeta de televiziune Horia Brenciu. „În tricoul ăsta mă simt fotbalist și o să dorm cu el", a glumit Ilie. Ionuț Lupescu a explicat de unde a pornit ideea cu noua culoare. „La Euro 2008 vedeam naționala Spaniei și spuneam ce frumos ar fi să avem și noi un asemenea echipament. Înaintea meciului de la Klagenfurt cu Austria ne-a fost prezentat modelul, iar jucătorii au fost încântați", a spus Lupescu. Naționala României a jucat în perioada 1986-1990 în galben-albastru, iar în 1991-2010 în galben. ■

Vom schimba tricoul și sper să schimbăm și soarta în favoarea noastră
Răzvan Lucescu, selecționer România

160
de lei
costă o replică a tricoului de joc în magazinele Adidas

NEGOCIERI / VICTOR PIȚURCĂ AR FI AJUNS LA UN ACORD CU FEDERAȚIA ISRAELIANĂ DE FOTBAL PENTRU A ANTRENA NAȚI

PIȚI, ÎN ȚARA SF

Fostul selecționer al României ar câștiga un milion de euro pe an pe durata contractului cu israelienii

Sergiu PETRE
sergiu.petre@prosport.ro
Doru GHEORGHIU
doru.gheorghiu@prosport.ro

După aproape un an de pauză, Victor Pițurcă e gata să revină pe bancă. Antrenorul român va purta astăzi ultima rundă de negocieri cu Asociația Israeliană de Fotbal (IFA) și ar putea fi anunțat rapid drept noul selecționer al Israelului.

România întâlnește mâine o națională a Israelului antrenată de un interimar, Eli Ohana, însă acesta i-ar putea lăsa locul de la următorul meci al israelienilor lui Victor Pițurcă, antrenor cu care se poartă tratative încă din luna noiembrie a anului trecut.

Israelienii l-au contactat inițial pe Fatih Terim, dar turcul a refuzat, iar în acest moment Piți și italianul Roberto Donadoni au rămas singurii candidați pentru a prelua echipa. Surse din anturajul IFA susțin însă că românul are prima șansă, în special pentru că Donadoni ezită să accepte.

Aceleași surse confirmă că Pițurcă și-a negociat deja salariul și durata contractului. „Discuțiile sunt destul de vechi și s-a ajuns deja la ideea unui contract de patru ani, cu un salariu de un milion de euro pe an plus bonusuri pentru eventuale calificări la Euro 2012 sau la Mondialul din 2014. Donadoni avea o ofertă de 1,5 milioane de euro, însă a cerut de fiecare dată mai mult timp de gândire și cel mai probabil nu va veni", susține unul dintre oficialii IFA.

27
este poziția pe care o ocupă Israelul în clasamentul FIFA, cu 11 locuri în fața României (38)

În vârstă de 53 de ani, Pițurcă a mai antrenat pe Steaua, Universitatea Craiova și naționalele U21 și de seniori ale României

A REFUZAT EMIRATELE ARABE UNITE

Cele două părți vor purta în această după-amiază, cel mai probabil la Timișoara, o ultimă rundă de negocieri, iar partea israeliană dorește ca în cazul unui răspuns pozitiv din partea românului să și oficializeze înțelegerea.

Liber de contract din aprilie 2009, când a fost demis de la naționala României, Pițurcă ar fi putut să revină mult mai curând în fotbal, însă a refuzat o serie de oferte tentante. Acum trei săptămâni, românul a fost contactat de federația din Emiratele Arabe Unite pentru a prelua naționala, însă a spus pas din cauza distanței mari între Emirate și România. ■

ȘI BÖLÖNI A FOST PE LISTĂ

Hotărâți să aducă un antrenor străin, israelienii au alcătuit o listă largă de variante. Fatih Terim, Arrigo Sachi și Roberto Donadoni au fost cele mai importante opțiuni ale IFA, care era dispusă să dea până la 2,5 milioane de euro salariu. Printre cei contactați prin intermediul impresarilor s-a numărat și **Ladislau Böloni (foto)**, însă negocierile nu au ajuns foarte departe.

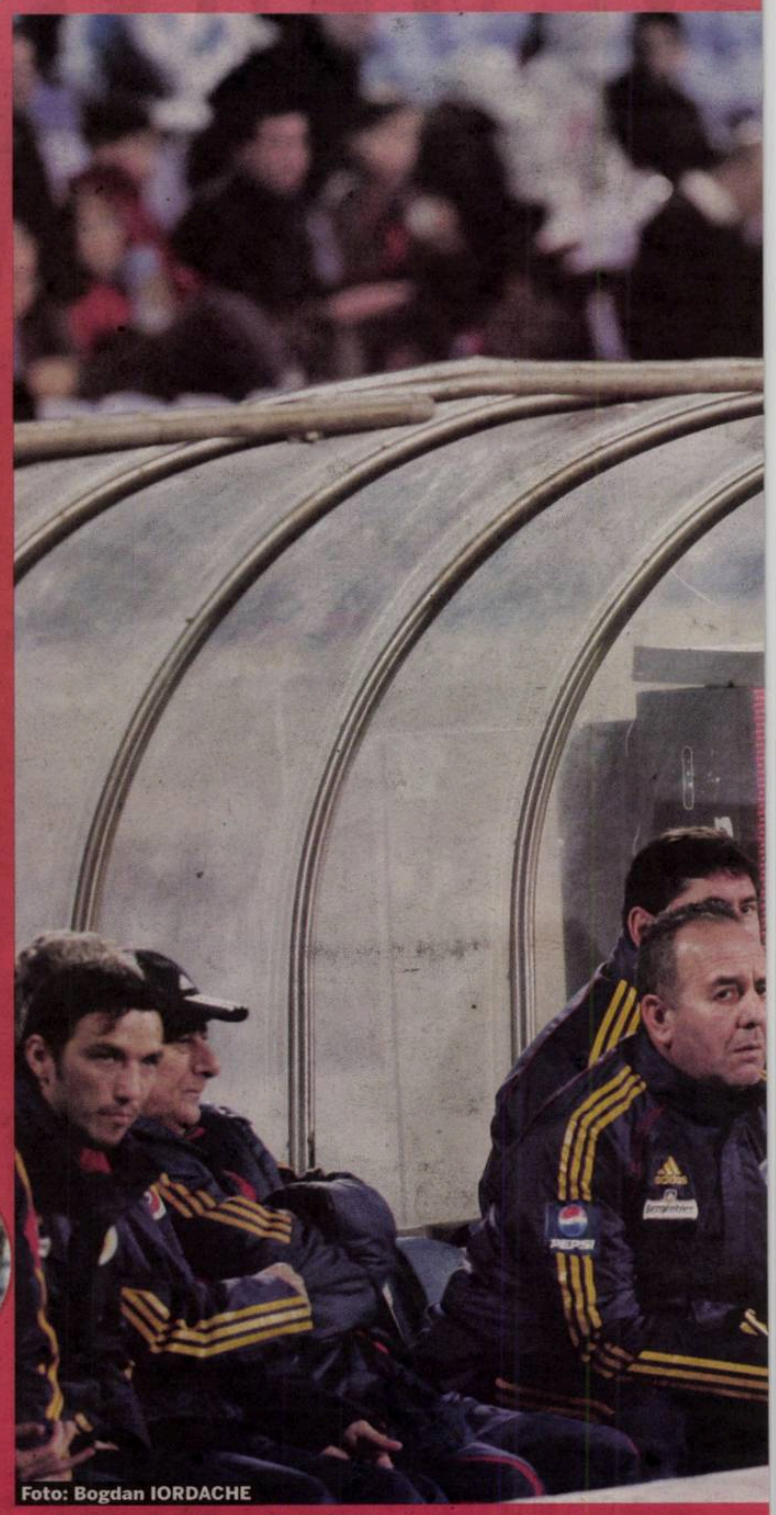

Foto: Bogdan IORDACHE

AMICAL / TRICOLORII AU FOST ASISTAȚI DE 100 DE FANI LA PRIMA ȘEDINȚĂ DE PREGĂTIRE ÎNAINTEA MECIULUI AMICAL CU ISRAEL

S-AU ÎNCINS DE LA ANTRENAMENT

Jucătorii s-au încălzit mai greu, dar nu s-au menajat la „miuță"

Vali ȘERBĂNUȚ
vali.serbanut@prosport.ro

Naționala României s-a reunit ieri, la Timișoara, pentru primul joc din 2010, unul amical, cu Israel, care va avea loc mâine, pe stadionul „Dan Păltinișanu" (ora 20:45). La trei ore după ce au ajuns în Banat, tricolorii au făcut un antrenament de acomodare.

Reunirea a avut loc la hotelul Reghina Blue, acolo unde au ajuns mai întâi Pantilimon și Sepsi, fotbaliștii convocați de la Poli, apoi George Florescu venit de la Cluj, Dorin Goian și Paul Codrea. Lor li s-a alăturat după-amiaza restul lotului strâns în București.

Seara a fost programat un antrenament deschis, iar Răzvan Lucescu a dictat un tempo scăzut pentru exerciții. După încălzire, jucătorii s-au împărțit în două grupe pentru o miuță pe spațiu redus, unde s-au mai aprins spiritele. Gigel Bucur a fost sfătuit de colegii de echipă să fie mai rapid în execuții, în vreme ce Mirel Rădoi a primit mai multe aprecieri pentru două deposedări făcute ca la carte. Daniel Niculae, Neșu, Maftei sau Roman au fost menajați și au făcut doar alergări. De altfel, Nico a și părăsit mai devreme gazonul.

Este un meci de pregătire și ne poate ajuta la moral. Grupa de la Euro 2012 este echilibrată
Daniel Niculae, atacant România

„ROMANE, LASĂ BRAȘOVUL!"

Ședința de pregătire a fost urmărită de peste o sută de persoane, câțiva dintre fani așteptându-i pe tricolori la stadion mai bine de o oră. Unii dintre ei au avut și mesaje pentru jucători. „Roman, lasă Brașovul și hai la Timișoara", i-au strigat câțiva „stegarului", în vreme ce alții l-au căutat pe fostul jucător al lui Poli, Gigel Bucur. „Câtă nevoie aveam de tine la Poli", i-au transmis acestuia. ■

3
mii
de bilete se vânduseră până aseară la Timișoara, deși prețurile pornesc de la 5 lei. Capacitatea stadionului este de 30.000 de locuri

A LUI BENAYOUN ȘI BEN SAHAR PENTRU URMĂTORII PATRU ANI

ÂNTĂ?

Nu iau în calcul ofertele din Liga I, dar există propuneri interesante de afară pe care le studiez

Victor Pițurcă, antrenor

Principalul obiectiv al lui Pițurcă va fi calificarea la Euro 2012, dintr-o grupă preliminară cu Croația, Grecia, Letonia, Georgia și Malta

REPER
Piți a fost ultima oară în Israel cu naționala României, în februarie 2008, la un amical câștigat de evrei cu 1-0

VERDICT / ÎN OPINIA REPUTATULUI TEHNICIAN, RECONSTRUCȚIA NAȚIONALEI ÎNCEPE CU ÎNTÂRZIERE

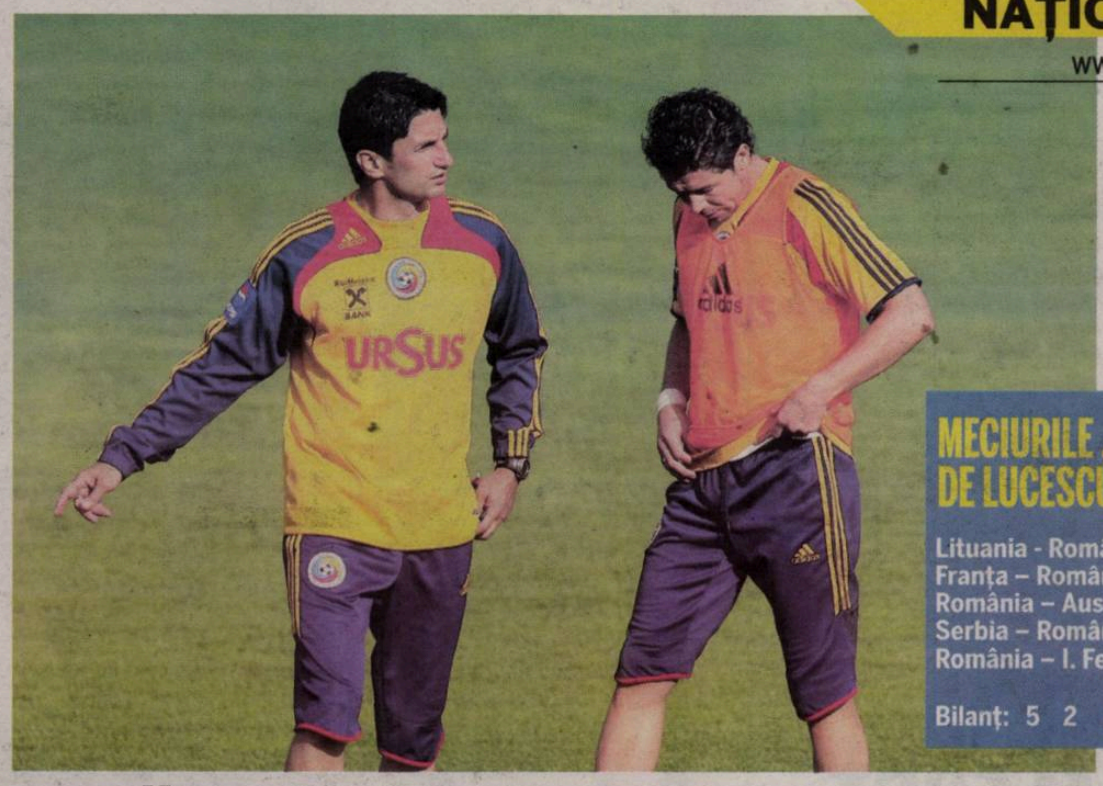

DOJENIT
Răzvan, certat că l-a chemat pe Mara la lot

MECIURILE „IROSITE" DE LUCESCU JUNIOR

Lituania - România	0-1
Franța – România	1-1
România – Austria	1-1
Serbia – România	5-0
România – I. Feroe	3-1

Bilanț: 5 2 2 1 6-8

„RĂZVAN A PIERDUT TIMPUL!"

lenei spune că actualul selecționer a făcut eronat selecția la cele cinci meciuri oficiale pe care tricolorii le-au disputat sub comanda sa

Matei UDREA
matei.udrea@prosport.ro

La aproape 73 de ani, Emeric Ienei (foto medalion) rămâne unul dintre cei mai buni specialiști din fotbalul nostru, analizele sale având avantajul de a nu fi influențate de diversele interese de moment.

Fost selecționer al tricolorilor și câștigător al Cupei Campionilor cu Steaua, în 1986, Ienei îl critică și laudă deopotrivă pe actualul antrenor al naționalei, Răzvan Lucescu. „Disecția" lui Ienei este dură tocmai pentru că nu poate fi bănuită de subiectivism, dar și pentru că vorbele sale au o logică a bunului-simț pe care rezultatele obținute de-a lungul timpului au confirmat-o în repetate rânduri.

Domnule Ienei, privind la lotul cu Israel, mai are națională României vedete capabile să ne califice la Europene?

Răzvan Lucescu a făcut bine mutând accentul pe grup. Echipa națională a pornit pe un drum bun, în care colectivul contează mai mult decât individul. Ăsta este un principiu de bază în fotbal, iar antrenorul a luat o măsură corectă în privința asta. Păcat, însă, că Lucescu a pierdut timpul.

„CE CĂUTA MARA LA LOT?"

Adică?

A avut la dispoziție o ocazie unică, nu mai puțin de cinci meciuri oficiale în care putea să testeze, în condiții de competiție, jucătorii pentru campania următoare. În momentul numirii lui, calificarea la Mondiale era compromisă, putea folosi prilejul pentru a vedea la lucru fotbaliști tineri, de perspectivă. A ratat prilejul ăsta.

Ce-ar fi trebuit să facă?

Altfel testezi un jucător într-un meci oficial, comparativ cu unul amical. Atunci îi vezi calitățile. Trebuiau încercați un Florin Costea, un Mihai Costea... Asta ca să dau doar două exemple la repezeală. E firesc să încerci să păstrezi reputația națională și să nu sacrifici rezultatul în favoarea experimentelor, dar ce căuta Mara, jucător de 32 de ani, la lot? Ce putea el să aducă în perspectiva viitorului? Au fost șase luni irosite. ■

LOTUL ROMÂNIEI CU ISRAEL

Portari: Pantilimon (23 ani), Bornescu (30)
Fundași: Maftei (29), Panin (32), Tamaș (27), Rădoi (29), D. Goian (30), Găman (21), Sepsi (24), Neșu (27)
Mijlocași: Roman (26), Nicoliță (25), Pădureț u (29), Codrea (29), Florescu (26), Ghioane (29), A. Cristea (26), Deac (24)
Atacanți: Bucur (30), Marica (25), D. Niculae (28), M. Niculae (29)

Medie de vârstă: 27,2 ani

Am început victoriile de la meciul cu Polonia și trebuie să obținem și acum un rezultat bun pentru un moral ridicat înaintea startului în campania de calificare la Euro 2012

Costel Pantilimon, portar

Accidentat la meciul cu Rapid, mijocașul Iulian Apostol a fost înlocuit cu Răzvan Pădureț u

ÎNTÂRZIERE DE PESTE O ORĂ

Răzvan Lucescu și o mare parte dintre jucătorii României ar fi trebuit să plece ieri de la București la Timișoara la bordul unui charter, însă au nevoiți să aștepte peste o oră în avion din cauza unei pete de ulei de pe pista de decolare. Lucescu și jucătorii săi, însoțiți și de aproximativ 15 internaționali israelieni, au ajuns în cele din urmă la Timișoara în jurul orei 15:00, unde fotbaliștii lui Eli Ohana au fost așteptați de un număr important de forțe de securitate. (Vali ȘERBĂNUȚ)

Mă deranjează speculațiile, pentru că mereu am venit cu inima la echipa națională. Chiar dacă e doar un amical, meciul cu Israel este unul foarte important pentru viitorul echipei naționale

Răzvan Raț, fundaș, absent la amicalul cu Israel din cauza unei accidentări

CU ISRAEL, PE TOATE FRONTURILE

Mâine se va disputa și un meci amical între naționalele de tineret ale României și Israelului, însă la Tel Aviv (ora 18:00). Selecționerul Emil Săndoi a convocat următorii jucători: Lungu (Steaua), Lung (U Craiova) – portari; Mățel (Farul), Gardoș (Chiajna), Râpă, Ilie, Ochirosii (Oțelul), Papp (Vaslui), Barbu, Bărboianu, Gângioveanu, M. Costea (toți, U Craiova), A. Ionescu (Iași), Torje (Dinamo), C. Cristea (Alba Iulia), Rusescu (Urziceni), Sburlea (Brașov), L. Ganea (Astra), Ioniță (Rapid), Hora (Bistrița). Ieri, la Under 16, meci disputat la Nehariya: Israel – România 1-2 (pentru noi au marcat Buia, min. 47, și Huțan, min 63).

PRO SPORT.RO
EXCLUSIVITATE
UEFA Champions League și Italia Serie A
Vezi rezumatele aici
boom
HOME FOTBAL INTERN FOTBAL EXTERN SPORTURI BLOGURI JOCURI MULTIMEDIA ESPORTS POKER

PUBLICITATE
citește din 1 martie
PRO TV MAGAZIN
pag. 08 Gabriela Cristea, încântată de fiul vitreg
pag. 12 Artileria sexy de la „Dansez pentru tine“
pag. 28 Atenție, aterizează Schumacher!
Află mai multe din cel mai citit Ghid Tv din România

„N-AM FOST FURAȚI!”

George Copos recunoaște că Unirea a fost peste Rapid în meciul de duminică

Andrei NOURESCU
andrei.nourescu@prosport.ro

După o lungă absență din Giulești, timp în care a încercat fără succes vânzarea clubului, George Copos (foto) a revenit în tribuna oficială, dar nu a purtat noroc echipei. Imediat după egalul cu Unirea, Copos a tunat și a fulgerat la adresa arbitrajului, dar a doua zi și-a schimbat părerea.

Domnule Copos, duminică seara erați nervos la adresa lui Tudor...

Da, eu sunt un om corect și trebuie să recunosc că la golul lui Iencsi a fost fault clar. Dar ne-a mai dezavantajat cu alte mici ocazii, așa că, una peste alta, s-a creat un echilibru, până la urmă. N-am fost furați cu nimic.

Dar nici Rapidul n-a strălucit...

Nuuu, deloc! Am revăzut meciul și pot să spun că Unirea a fost mult peste noi. Erau mereu primii la minge, organizați mai bine.

Îl aduceți pe Bergodi?

Nu știu ce să zic, e greu de spus acum... Eu l-aș susține în continuare pe Nae Manea... Nu știu cum a făcut pregătirea, eu sper că bine, dar duminică nu prea am văzut multe la Rapid, o organizare tare slabă pe teren.

Dar Rednic nu e o variantă?

Nu, asta categoric nu!

Cum ați regăsit publicul în Giulești?

Am lipsit mult, dar mă bucură că susțin echipa, deși suferă, au făcut o atmosferă de lăudat.

Varga?

Atât timp cât Șiman nu este realist, nu se poate face nimic.

L-ați supărat rău pe Cornel Dinu, a spus că sunteți o glumă vie a UTC-ului...

Ce pot să-i răspund eu unui om bolnav? Până și oamenii din club de la ei îmi spun că el este o povară pentru Dinamo. ■

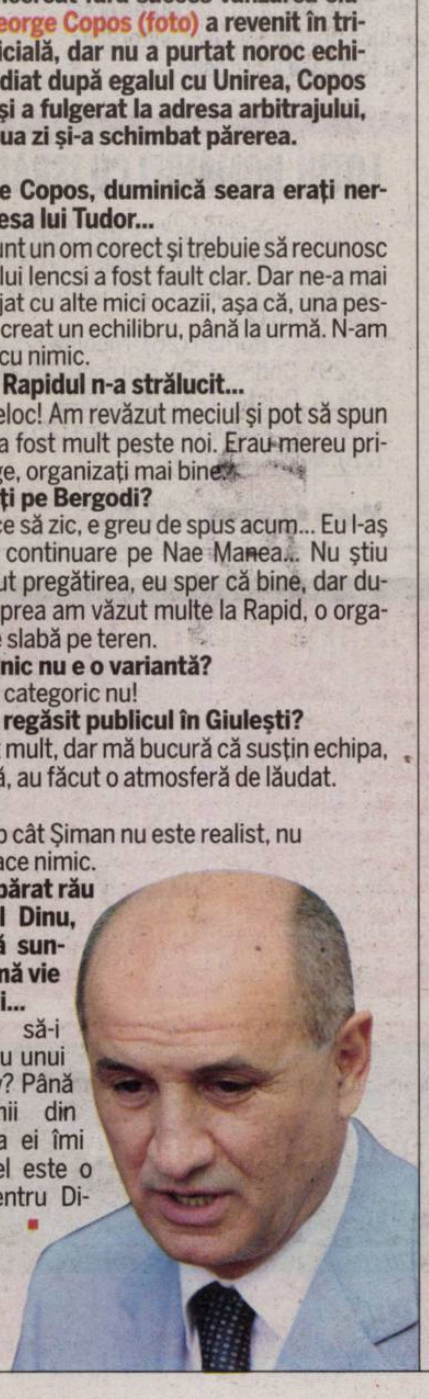

ȘANSĂ
Ciprian Panait (dreapta) vrea să profite de ocazia ivită după renunțarea lui Nae Manea
Foto: Răzvan LUPICĂ

Am vrut să renunț și în iarnă, dar Copos m-a înduplecat, pentru că am luat echipa într-un moment greu și am dus-o sus în clasament. Acum sunt hotărât să renunț
Nicolae Manea, antrenor Rapid

DECIZIE / NICOLAE MANEA A AVUT, ASEARĂ, O ÎNTREVEDERE CU GEORGE COPOS ȘI A HOTĂRÂT SĂ-I CEDEZE ECHIPA LUI PANAIT

„MANEA RENUNȚĂ, „MOURINHO” INTERIMAR!

Meciul cu Poli Timișoara, de vineri, va fi ultimul condus de „Nea Nae“, urmând ca după aceea secundul Panait să preia echipa mare

Gigi STANCU
gigi.stancu@prosport.ro
Victor STOICESCU
victor.stoicescu@prosport.ro

Visul lui Nicolae Manea de a deveni campion cu Rapid s-a stins după ce a obținut doar un punct în primele două etape ale returului, iar aseară a renunțat la conducerea tehnică a echipei.

Pe cine preferi la Rapid?
VOT
prosport.ro

Motivul: „Nea Nae” spune că e un rapidist prea mare pentru a suporta cererile de demisie ale suporterilor și că mai bine renunță imediat la o funcție de care oricum nu ține cu dinții. „Am avut o discuție cu domnul Copos imediat după meciul cu Urziceni, și încă una în această seară (n.r. - ieri-seară). George a fost fairplay față de mine și n-am ce să-i reproșez. Mi-a spus că nu intenționează să mă demită, pentru că am pierdut doar un meci, dar i-am răspuns că oricum nu mai vreau eu să fiu antrenor. Rămân în club, pentru că sunt rapidist pe viață, dar nu vreau să mă mai ocup de prima echipă”, a afirmat acesta. Meciul cu Timișoara va fi ultimul cu Manea antrenor principal.

VINE „MOURINHO“ DIN GIULEȘTI

În locul lui Nicolae Manea, cel puțin pentru următoarele câteva meciuri, de Rapid se va ocupa antrenorul secund, Ciprian Panait. Acesta a avut și el aseară o discuție lămuritoare cu George Copos, care l-a promovat în funcția de principal și i-a oferit astfel toată autoritatea în ceea ce privește prima echipă.

„Mourinho din Giulești” are datoria să țină echipa pe locurile de cupe europene până când va fi adus un nou antrenor, lucru care se poate întâmpla abia la vară, dacă Panait are succes. ■

VARIANTELE DE ÎNLOCUIRE ALE LUI NAE MANEA: REDNIC ESTE FAVORIT!

MIRCEA REDNIC

Argumente pro:
- Este cel mai titrat antrenor din istoria Rapidului și ultimul care a adus titlul în Giulești în sezonul 2002-2003.
- Este fără angajament, după ce și-a încheiat contractul cu Alanya Vladikavkaz.
- Copos a apelat la „Puriu” de fiecare dată când a fost în impas și a dorit un antrenor de care să fie sigur că poate îndeplini obiectivele.

Argumente contra:
- Fanii Rapidului au deschis un adevărat război cu Mircea Rednic în timpul ultimului mandat al acestuia în Giulești, „Puriul” plecând la presiunea tribunei.
- Rednic a anunțat după respectiva plecare că nu va mai antrena niciodată Rapidul, sătul fiind de George Copos și de practicile acestuia.

CRISTIANO BERGODI

Argumente pro:
- Rapid a jucat foarte bine în perioada când a fost antrenor.
- George Copos îl simpatizează pe italian.
- Patronul Rapidului l-a adus la echipă pe fostul secund al acestuia, Renzo Rossi, fapt din care se poate deduce că-i pregătește terenul lui Bergodi.

Argumente contra:
- Nu are voie să mai antreneze în Liga I în acest sezon pentru că a pregătit-o deja pe Steaua și este, practic, disponibil doar din vară.
- Suporterii sunt împotriva lui după ce, din postura de antrenor al Iașiului, a împiedicat Rapidul să ocupe ultimul loc de Europa League, în detrimentul Stelei, pe care a și antrenat-o ulterior.

LADISLAU BÖLÖNI

Argumente pro:
- Copos îl apreciază mult pe Bölöni, a încercat să-l mai aducă o dată pe banca Rapidului, a negociat cu el, dar până la urmă acesta a refuzat, iar giuleștenii l-au instalat pe Jose Peseiro
- Este liber de contract după ce a fost demis de belgienii de la Standard Liege.

Argumente contra:
- Bölöni n-ar prea vrea să antreneze în fotbalul românesc, pe care l-a catalogat de multe ori drept „de amatori”.
- Se teme să lucreze cu George Copos, de care nu i-a plăcut atunci când au negociat.
- E un antrenor scump, care n-ar accepta un salariu sub 500.000 de euro, plus autoritate deplină în ceea ce privește deciziile tehnice.

TIMIȘOARA / DUPĂ CE A RATAT TRANSFERUL ÎN ANGLIA, COCIȘ A SEMNAT UN CONTRACT PE TREI LUNI CU BĂNĂȚENII

ÎNCĂ O LOVITURĂ: COCIȘ

PUTERNICI *Echipa de pe Bega mai are încă un atu în lupta pentru titlu: Răzvan Cociș (în galben), un jucător obișnuit cu meciurile tari*

Foto: Vlad CONSTANTINESCU

Mijlocașul a fost convins să joace la Poli de foștii săi antrenori, Ovidiu Sabău și Mircea Cojocaru, care l-au avut elev la „U" Cluj

Radu FAUR
radu.faur@prosport.ro

După Contra, Poli a reușit să mai pună mâna pe un jucător cu experiență, cu ajutorul căruia speră să își realizeze obiectivul. Răzvan Cociș a ajuns aseară la Timișoara și astăzi se va prezenta la antrenament.

După despărțirea de Lokomotiv Moscova, Cociș a fost dorit de mai multe echipe din țară, care au încercat să profite de faptul că este liber de contract.

Una dintre cele mai insistente grupări a fost Dinamo, al cărei antrenor, Cornel Țălnar, a purtat mai multe discuții cu impresarul jucătorului, Tiberiu Petriș. Fotbalistul a fost convins ieri să joace până în vară la Timișoara. Nu a contat doar partea financiară, ci și cea sentimentală, conform managerului Timișoarei, Daniel Stanciu. „Am ținut cont de opinia domnului Sabău, care îl cunoaște și a mai lucrat cu el. Să nu mai zic de Mircea Cojocaru, care îl știe pe Cociș de când era copil", a declarat Stanciu.

MAI ARE O LUNĂ DE RECUPERARE

Cociș nu e încă refăcut după o accidentare suferită la brat și va trebui să mai aștepte aproximativ o lună până când va putea juca. Astfel, clujeanul nu va evolua decât în maximum zece meciuri pentru Poli. „Ne va fi foarte util, chiar dacă vine numai pentru trei luni. Nu va sta o lună pe tușă, îl punem mai repede pe picioare", a spus Daniel Stanciu. Contractul fotbalistului se întinde pe o perioadă de trei luni, dar are și o clauză de prelungire, iar salariul vehiculat este de 60.000 de euro.

32
de selecții
are Cociș pentru naționala României

27
de ani
a împlinit Cociș în urmă cu două săptămâni

VINE ȘI VARGA?

Disputat în ultimele zile atât de Rapid, cât și de FC Timișoara, mijlocașul Dacian Varga pare a fi mai aproape de gruparea de pe Bega. În cursul zilei de astăzi vor avea loc ultimele negocieri cu jucătorul. ■

MANSOUR, DIN NOU APT

Atacantul lui Poli, Gueye Mansour, s-a antrenat din nou, ieri, la capacitate maximă. Senegalezul a urmat un program separat de colegii săi încă de la revenirea din cel de-al doilea cantonament al iernii. Mansour a resimțit dureri la genunchiul drept, la care s-a accidentat în vara anului trecut. Peste o săptămână, alți doi jucători care sunt încă nerefăcuți, Maxim și Tiago Costa, vor reveni și ei la antrenamentele Timișoarei.

FILIPOVIC VINE SUB „PIETRICICA"?

Ceahlăul încearcă zilele acestea să-l aducă la echipă pe fostul mare internațional al Benficăi, Zoran Filipovic. Selecționer al Muntenegrului până în 2010, Filipovic este liber de contract, urmând să semneze cu moldovenii un contract pe 6 luni. Reamintim că nemțenii au rămas fără antrenor de sâmbătă, atunci când Gigi Mulțescu a fost demis ca urmare a eșecului suferit pe teren propriu în fața Oțelului, scor 0-1.

PĂUN RATEAZĂ ALBA IULIA

Din cauza accidentării suferite la partida cu FC Timișoara, Georgian Păun, de la Poli Iași, va rata duelul cu Unirea Alba Iulia. Atacantul are entorsă și va lipsi cel puțin o săptămână de la antrenamentele colegilor săi. „Păun are glezna stângă imobilizată, în urma unei entorse destul de urâte. Urmează să efectueze o radiografie, în urma căreia se va stabili perioada de absență", a spus tehnicianul Politehnicii Iași, Petre Grigoraș.

OPINIE

PELUZA

lucian.lipovan
@prosport.ro

DE CE SABĂU

Marian Iancu ne-a amenințat cu tribunalul, i-a obligat pe jucători să poarte tricouri cu mesaje împotriva ProSport, a folosit stadionul pentru a-și exprima disprețul și ne-a transmis că încă nu s-a ocupat serios de noi, că altfel ne desființa deja. Preferata mea e reclamația la DIICOT pentru terorism! E pe bune!

Una peste alta, nimic îngrijorător. Există însă momente în care nu pot să nu fiu de acord cu Iancu. Ieri i-a răspuns (civilizat) unui fan supărat, care l-a huiduit pe Sabău și a explicat de ce trebuie dat afară. *Iancu a replicat de ce NU schimbă antrenorul, ceea ce e curajos tocmai când stadionul strigă „De-mi-si-a!" la victorie! Rezultatele din Europa, multele goluri marcate, puținele primite, schimbarea generației sunt motivele invocate.* Mie nici jocul nu mi se pare rău în condițiile date. Atacul e slăbit prin plecarea lui Bucur, apărarea a fost lovită de absențe. Sepsi l-a înlocuit pe Karamyan, iar Contra e plusul.

Lotul nu e fantastic, e de luptă pentru titlu, nu de victorii detașate. Adică exact ca pe teren și în clasament. Da, Sabău nu face minuni, deși i-a ieșit și asta cu Șahtior sau Dinamo. *N-a fost angajat însă ca magician. Cred că trebuie judecat abia când va avea o echipă stabilă. Și, ca orice antrenor, merită măcar un an până să poți spune dacă e bun sau slab, potrivit sau nepotrivit.*

Iancu sprijină antrenorul fix când publicul i-a luat locul de nemulțumit și nerăbdător. În trecut îi demitea aiuritor. Mai că putea fi acuzat de „terorism" la adresa echipei, dacă n-ar fi a lui. De aici și zvonurile că atunci când nu-l confirmă pe Sabău caută alt antrenor. Dacă sunt doar baliverne, e un pas înainte. Parcă aș mai aștepta însă măcar câteva etape...

PUBLICITATE

Citește în Pro TV Magazin

Atenție, aterizează Schumacher!

Pregătirile pentru noul sezon de Formula 1 au intrat în linie dreaptă, echipele fiind pregătite pentru startul noii competiții, care va debuta pe 14 martie, cu Marele Premiu al Bahrein-ului.

Citește în ProTV Magazin din 1 martie

ABONEAZĂ-TE LA PRO SPORT
Câștigi timp și economisești bani

TE POȚI ABONA LA PROSPORT FOLOSIND UNA DIN CELE TREI METODE:

PRIN OP SAU MANDAT POȘTAL
Completează talonul alăturat, decupează-l și trimite-l împreună cu dovada plății **pe adresa:** Str. Baratiei nr. 31, sector 3-Departament Abonamente; **prin fax:** 0318.256.243 sau prin **email:** abonamente@mpg.ro. Abonamentele plătite până în data de 20 a lunii în curs, vor fi distribuite cu 1 a lunii următoare

PRIN SMS PENTRU O LUNĂ
Timite un **SMS** la numărul **7533** (tarif 7€ fără TVA cu textul) **CUMPAR PROSPORT.** Contravaloarea abonamentului va fi reținută direct din factura ta de telefon mobil. Apoi te vom contacta noi telefonic pentru a stabili restul detaliilor

ONLINE PE WWW.PROSPORT.RO
Completează **câmpurile** cu toate datele cerute. Plata se efectuează **online**. Ai nevoie doar de un card de credit/debit **VISA, MASTERCARD, VISA ELECTRON** sau **MAESTRO** valabil.

Contravaloarea abonamentului se poate achita prin ordin de plată la orice bancă sau prin mandat poștal la orice oficiu poștal, în contul Publimedia International - RO76INGB0001000180258927 deschis la ING Bank, sector 1, CIF RO 12530043. Prețul include TVA și taxele de distribuție. Publimedia International își asumă responsabilitatea trimiterii abonamentului către dumneavoastră. Eventualele erori în distribuție nu cad în sarcina noastră, dar trebuie semnalate imediat pe adresa **abonamente@mpg.ro.**

Nume și prenume*: .....
Adresa*: .....
.....
.....
Telefon*: ..... Fax: .....
E-mail: .....
*câmpuri de completat obligatoriu

☐ Nu sunt de acord ca datele mele personale să fie incluse în baza de date cu cititorii produselor editate de Publimedia International, conform Legii 677/2001.

☐ ProSport / **1 lună**..... **26** RON
☐ ProSport / **3 luni**..... **75** RON
☐ ProSport / **6 luni**..... **145** RON
☐ ProSport / **12 luni**..... **285** RON
☐ ProSport și Gândul / **1 lună**..... **40** RON

Abonamentele achitate până la data de 20 a fiecărei luni vor fi onorate începând cu data de 1 a lunii următoare

**ofertă valabilă numai pentru București

„MAI BINE MOR DECÂT SĂ-MI CER SCUZE“

Zidane nu regretă că l-a lovit pe Materazzi în finala CM 2006

Irina MANDREŞ
irina.mandres@prosport.ro

Zinedine Zidane şi-a adus aminte de faimosul incident din finala Cupei Mondiale dintre Franţa şi Italia din 2006, în care a fost eliminat după ce i-a dat un cap în piept italianului Marco Materazzi. Franţa a pierdut atunci finala la penalty-uri. Zidane a mărturisit că nu-i va cere niciodată scuze „acelui individ“.

„Se mai întâmplă lucruri asemănătoare pe teren, dar nu am mai suportat pentru că m-a înjurat de mama, iar mama mea era bolnavă atunci. Era în spital. Mi-a fost insultată mama de multe ori şi n-am reacţionat aşa niciodată, dar în faţa acelui individ nu m-am putut abţine. Şi decât să-i cer scuze... Prefer să mor!“, a declarat Zidane pentru El Pais. Francezul a mai declarat că şi-ar fi cerut scuze dacă ar fi fost vorba de orice alt jucător: „Dacă ar fi fost Kaka, un băiat bun, un tip normal, clar că i-aş fi cerut iertare. Dar nu acestui individ... dacă îi cer scuze, înseamnă că sunt lipsit de respect faţă de mine însumi şi faţă de toţi cei pe care-i iubesc“.

PRO SPORT Fondat 1997; ISSN 1453-3707

Redactor-şef: Dan Filoti
Director Publishing: Cosmina Noaghea
Publisher: Daniela Radu
Director publicitate: Nicoleta Nedea
Director marketing: Daniela Şerban
Director financiar: Sorin Dinu
Director distribuţie: Dan Apostolache (0721.102.086)

Redactori-şefi adjuncţi: Florin Caramavrov, Lucian Lipovan, Matei Udrea
Şefi departamente: Fotbal: Iulian Vâlvoiu
Reporteri speciali: Alexandru Enciu
Ligi inferioare: Daniel Remeş
Fotbal internaţional: Robert Vătafu
Sporturi: Andru Nenciu
Responsabil de număr: Marius Huţu

Redacţie: Bucureşti, Casa Presei Libere, nr. 1 Corp A3-A4, sl, Bucureşti. Tel: 031.825.7300; Fax: 031.825.7385
Tipar: coprint
Telefon: 031.825.1028; Fax: 031.825.1036
www.coprint.ro
Trimiteţi opiniile dvs. la dialog@prosport.ro

PubliMedia Internaţional Companie de Publishing a MediaPRO
BRAT
Tirajul ProSport este certificat de Biroul Român de Audit al Tirajelor

TOP BARCELONA, REAL MADRID, MANCHESTER UNITED, CHELSEA ŞI AC MILAN, CELE MAI MEDIATIZATE ECHIPE DIN LUME, SUNT ÎNCĂ ÎN LUPTA PENTRU FINALA LIGII CAMPIONILOR

MIRACOLUL PEREZ

Foto: EPA

Revenirea preşedintelui Florentino Perez la Real Madrid a readus clubului valoarea mediatică pierdută în era lui Ramon Calderon

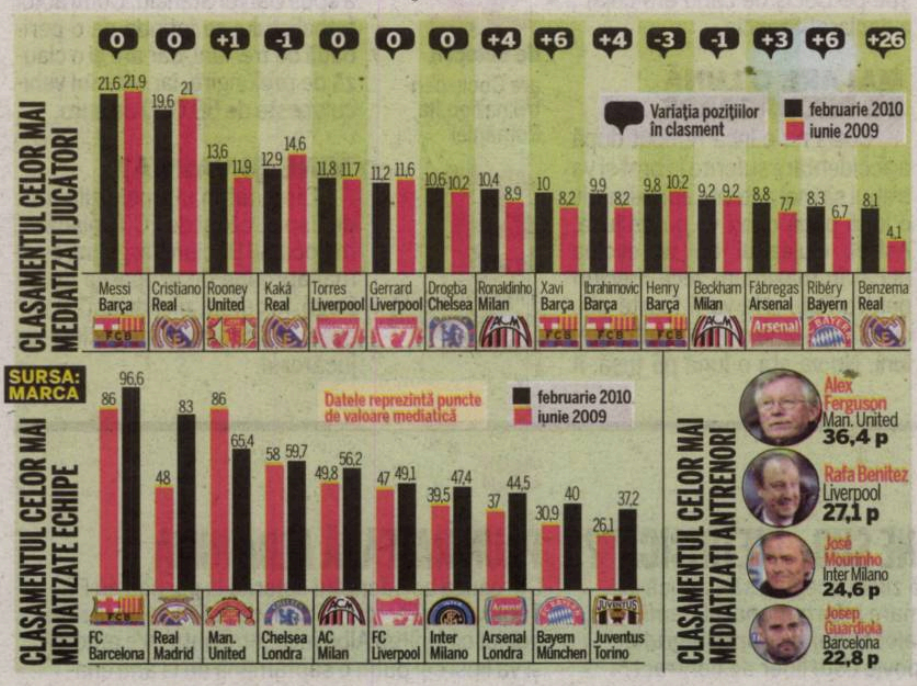

Irina MANDREŞ
irina.mandres@prosport.ro

Florentino Perez, preşedintele „galacticilor“, şi-a atins până acum unul dintre obiective: a reinventat brandul Real Madrid.

Florentino Perez poate fi considerat Regele Midas al fotbalului: tot ce atinge preşedintele madrilen se transformă în aur: odată cu revenirea sa la conducerea clubului, Real Madrid a redobândit 70 % din piaţa mediatică pierdută în timpul lui Ramon Calderon. Ultimul studiu realizat de Universitatea din Navarra indică revenirea lui Real Madrid pe piaţa mediatică, de pe poziţia a cincea, deţinută în era Calderon, pe locul al doilea, în ierarhia celor mai mediatizate echipe de fotbal. Barcelona este pe prima poziţie, printre primele cinci aflându-se şi Manchester United, Chelsea şi AC Milan, toate echipele fiind încă în cursa pentru câştigarea Ligii Campionilor.

„EFECTUL FLORENTINO ESTE UN MIRACOL“

Francesc Pujol, autorul studiului şi profesor la Universitatea din Navarra, a mărturisit că este de-a dreptul şocat de progresul lui Real Madrid pe piaţa mediatică. „Nu a existat niciun caz asemănător în istorie. Nicio companie din lume nu a crescut atât de mult într-un timp atât de scurt pe piaţa mediatică. Efectul lui Perez este miraculos!“, a declarat Francesc Pujol pentru Marca.

MUTU, ÎN LOTUL LĂRGIT AL NAŢIONALEI!

„Briliantul“ se regăseşte într-o listă de 45 de jucători care se află în vederile lui Răzvan Lucescu

Sergiu PETRE
sergiu.petre@prosport.ro

Andrei NOURESCU
andrei.nourescu@prosport.ro

Deşi ruptura dintre Răzvan Lucescu şi Adrian Mutu e de notorietate, fotbalistul nu a ieşit definitiv din vederile selecţionerului.

Federaţia Română de Fotbal a publicat ieri un lot lărgit al naţionalei României, unul care conţine 45 de nume. Surpriză: pe listă nu se regăseşte Bogdan Lobonţ, însă apare Adrian Mutu, fotbalist la care Răzvan Lucescu a decis să renunţe după meciul de toamna trecută cu Serbia (5-0).

Paul Zaharia, ofiţerul de presă al FRF, susţine că includerea lui Mutu pe această listă nu garantează revenirea atacantului Fiorentinei la naţională. „Lista a fost făcută de mine în colaborare cu membrii staffului tehnic, mai puţin cu Răzvan Lucescu, şi e compusă din numele jucătorilor care fie au evoluat în preliminariile trecute pentru naţională, fie sunt monitorizaţi“, a declarat Zaharia. Demersul acestuia a fost sancţionat de selecţionerul Răzvan Lucescu, Zaharia fiind amendat. „Te crezi selecţioner?“, i-ar fi spus Răzvan ofiţerului.

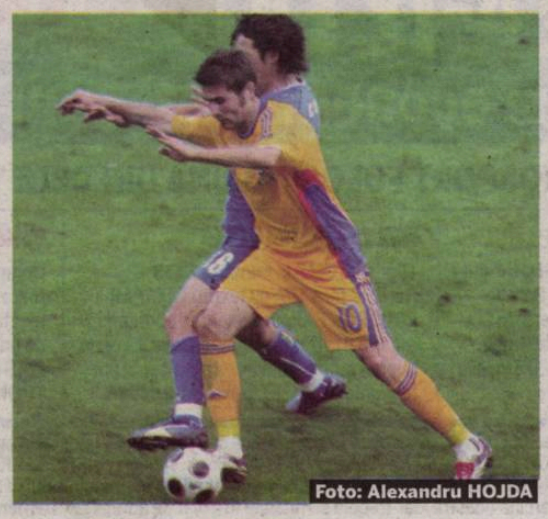
Foto: Alexandru HOJDA

MÂINE MERGE LA AUDIERI

Până la a ajunge să reintre în vederile lui Lucescu junior, Mutu are alte probleme de rezolvat. Fotbalistul va fi audiat mâine de procurorii antidoping ai Comitetului Olimpic Italian, la o lună după ce CONI a anunţat că românul a fost depistat pozitiv cu sibutramină la două teste doping. Avocaţii săi au avut 30 de zile la dispoziţie pentru a-i pregăti o apărare beton, iar mâine, de la ora 16:00, la Roma, ei îl vor asista pe atacant la audieri.

STATISTICĂ CRISTIANO RONALDO ȘI HIGUAIN FORMEAZĂ CEA MAI EFICIENTĂ PERECHE DE ATACANȚI DIN EUROPA

ATAC LETAL

Foto: REUTERS

Real Madrid are o medie de 2,66 goluri marcate pe meci, fiind prima echipă din Europa la acest capitol. Barcelona e pe doi, cu 2,45 reuşite pe partidă

Irina MANDREŞ
irina.mandres@prosport.ro

Nicio echipă nu dă atât randament precum o face Real. Elevii lui Pellegrini au înscris de 64 de ori în 24 de meciuri din campionat, având o medie de 2,66 goluri pe partidă. „Galacticii" sunt printre favoriți la câștigarea Ligii Campionilor.

Ultima victorie a lui Real Madrid, 5-1 la Tenerife, i-a propulsat pe „galactici" pe primul loc între echipele din Europa la capitolul goluri marcate. Barcelona are 59 de goluri în 24 de meciuri și o medie de 2,45 reușite pe partidă, fiind pe locul al doilea. Echipele din Premier League - Manchester United, Arsenal și Chelsea - au și ele o medie de peste 2,30 goluri pe etapă, în timp ce Bayern München marchează 2,08 goluri pe meci. Inter, liderul din Italia, are o medie de două goluri pe partidă.

CR9 ȘI HIGUAIN, PERECHEA „UCIGAȘĂ"

Cuplul Cristiano Ronaldo – Higuain este cea mai eficientă pereche de atacanți din Europa. O analiză realizată de ziariștii de la Marca arată că Higuain marchează la 77 de minute petrecute pe teren, în timp ce Cristiano Ronaldo are nevoie de 97 de minute. Messi înscrie câte un gol la fiecare 103 minute jucate, iar Ibrahimovic la 113 minute. Perechea Higuain – Cristiano reușește „dubla" la fiecare 87 de minute jucate, fiind urmată de Messi – Ibrahimovic, cuplul de catalani reușind să marcheze la 108 minute. ■

Cristiano Ronaldo e favorit la câștigarea titlului de golgheter al Ligii Campionilor, cu o cotă de 1,8

Real Madrid este a doua favorită la câștigarea Ligii Campionilor (cotă 6), la egalitate cu Chelsea. Barcelona are cele mai mari șanse să intre în posesia trofeului (cotă 4,2)

PROGRAM TV

ASTĂZI

18:00 / DIRECT DIGI SPORT Fanatik Show	22:00 / DIRECT BOOM SPORT ONE Fotbal: Brazilia – Irlanda
19:00 / DIRECT GSP TV Tenis de masă: România – Italia	00:00 / DIRECT SPORT KLUB Fotbal: Campionatul Argentinei
20:00 / DIRECT DIGI SPORT Fotbal: Primera Division	02:30 / DIRECT SPORT 1 Hochei NHL: Ottawa – NY Rangers

ProSport nu-și asumă răspunderea pentru eventualele schimbări operate între timp în program

MONDEN

ASHLEY COLE ȘI-A PUS MAMA SĂ-I SUNE SOȚIA!

Ashley Cole se străduiește cu disperare să o împace pe soția sa Cheryl, după ce presa a dezvăluit că fotbalistul lui Chelsea a avut mai multe aventuri extraconjugale. Fundașul, disperat că Cheryl nu-i mai răspunde la telefon, a pus-o pe mama sa, Sue, s-o sune pentru a o ruga să-i mai dea o șansă. Nici măcar telefonul soacrei nu i-a scos cântăreței din cap ideea divorțului.

PUBLICITATE

CLASAMENTE

BASCHET MASCULIN DIVIZIA A

Loc	Echipa	M	V	I	Coșaveraj	P
1.	Gaz Metan	24	19	5	2073-1717	43p
2.	CSU Ploiești	24	19	5	2090-1729	43p
3.	CSU Atlassib	24	17	7	1906-1806	41p
4.	„U" Mobitelco	22	19	3	1799-1604	41p
5.	BCM U Pitești	24	14	10	1900-1798	38p
6.	Steaua	24	12	12	1914-1931	36p
7.	Elba Timișoara	23	13	10	1904-1850	36p
8.	CS Otopeni	23	12	11	1807-1824	35p
9.	BC Mureș	24	11	13	1957-1958	35p
10.	Energia Rovinari	24	11	13	1832-1886	35p
11.	CSM Oradea	23	11	12	1781-1798	34p
12.	Dinamo	24	10	14	1705-1821	34p
13.	CSM București	24	8	16	1799-1915	32p
14.	SCM „U" Craiova	23	4	19	1731-1964	27p
15.	BC Cluj-Napoca	23	5	17	1702-1903	27p
16.	CSU Brașov	24	3	21	1741-2137	27p

BASCHET FEMININ DIVIZIA A, SERIA A1

Loc	Echipa	M	V	I	Coșaveraj	P
1.	LMK Sf. Gheorghe	5	5	0	374-265	10p
2.	ICIM Arad	5	4	1	380-300	9p
3.	Alexandria	5	3	2	307-322	8p
4.	Satu Mare	5	2	3	311-341	7p
5.	Târgoviște	4	3	1	300-212	7p
6.	CSM Oradea	5	1	4	286-361	6p
7.	SCM Craiova	5	1	4	321-379	6p
8.	Rapid	4	0	4	203-302	4p

BASCHET FEMININ DIVIZIA A, SERIA A2

Loc	Echipa	M	V	I	Coșaveraj	P
1.	„U" Cluj-Napoca	4	3	1	293-269	7p
2.	Olimpia	4	3	1	274-230	7p
3.	Timișoara	5	2	3	310-335	7p
4.	Alba Iulia	4	3	1	285-268	7p
5.	Sportul	4	2	2	245-232	6p
6.	Brașov	5	1	4	293-336	6p
7.	Poli Iași	4	1	3	257-287	5p

VOLEI FEMININ, DIVIZIA A1

Loc	Echipa	M	V	I	P
1.	Metal Galați	19	17	2	36p
2.	Tomis Constanța	19	16	3	35p
3.	Dinamo	18	16	2	34p
4.	Știința Bacău	19	14	5	33p
5.	Penicilina Iași	19	12	7	31p
6.	SCM „U" Craiova	19	10	9	29p
7.	Piatra-Neamț	19	8	11	27p
8.	Târgu Mureș	19	8	11	27p
9.	U Cluj	18	5	13	23p
10.	CSM Sibiu	19	4	15	23p
11.	IOR București	19	2	17	21p
12.	CSM Focșani	19	1	18	20p

VOLEI MASCULIN, DIVIZIA A1

Loc	Echipa	M	V	I	P
1.	Baia Mare	19	15	4	34p
2.	Dinamo	19	15	4	34p
3.	Tomis	19	15	4	34p
4.	Zalău	19	13	6	32p
5.	Unirea Dej	19	13	6	32p
6.	Piatra-Neamț	19	11	8	30p
7.	Târgu Mureș	19	10	9	29p
8.	„U" Cluj	19	8	11	27p
9.	Craiova	19	7	12	26p
10.	Steaua	19	5	14	24p
11.	Dacia Buzău	19	2	17	21p
12.	Brașov	19	0	19	19p

HANDBAL FEMININ, LIGA NAȚIONALĂ

Loc	Echipa	M	V	E	I	Golaveraj	P
1.	Oltchim	18	18	0	0	674-415	36p
2.	HCM Roman	16	11	1	4	426-345	23p
3.	„U" Jolidon	16	11	1	4	458-384	23p
4.	Baia Mare	16	10	1	5	482-420	21p
5.	HC Zalău	16	10	1	5	437-400	21p
6.	Dunărea Brăila	16	9	1	6	455-416	19p
7.	Tomis Constanța	16	8	0	8	438-425	16p
8.	Cetate Devatrans	16	8	0	8	411-424	16p
9.	Oțelul Galați	16	6	0	10	422-447	12p
10.	„U" Reșița	16	5	1	10	414-457	11p
11.	HCM Buzău	17	5	1	11	428-522	10p*
12.	Rulmentul Brașov	16	5	0	11	424-474	9p*
13.	Rapid	16	3	0	13	399-609	6p
14.	Știința Bacău	17	1	1	15	414-544	3p

★ echipe penalizate cu un punct

HANDBAL MASCULIN, LIGA NAȚIONALĂ

Loc	Echipa	M	V	E	I	Golaveraj	P
1.	HCM Constanța	117	16	0	1	545-434	32p
2.	UCM Reșița	16	12	2	2	478-404	26p
3.	Steaua	17	12	1	4	522-447	25p
4.	Știința Bacău	17	10	3	4	544-498	23p
5.	Energia Pandurii	16	10	1	5	425-423	21p
6.	Bucovina Suceava	16	8	0	8	449-425	16p
7.	HC Odorhei	17	8	0	9	509-526	16p
8.	Transilvania Cluj	16	6	1	9	421-446	13p
9.	Baia Mare	17	5	1	11	437-449	11p
10.	Satu Mare	17	5	1	11	491-529	11p
11.	Poli Timișoara	16	5	1	10	406-466	11p
12.	Dinamo	17	3	2	12	506-579	8p
13.	Brașov	17	1	1	15	426-533	3p

Echipa CSM Medgidia s-a retras din campionat.

COLȚUL MOV

Radu PARASCHIVESCU
@prosport.ro

MAI MULT DECÂT UN MECI

Savanții sunt perplecși. Le lipsesc instrumentele de dezlegare a misterului. Nimeni n-a aflat la ce temperatură fierbe gheața. Nimeni nu știe cum poate o banchiză să scoată flăcări, să intre în incandescență. Canada Hockey Place seamănă cu o tigaie muiată în bulion, în care, din mulțimea de tricouri roșii, răsare câte-o statuie cu inima în formă de arțar: Gordie Howe, Wayne Gretzky etc. Pe gheață se trăiește la o viteză și la o intensitate din altă lume. Pucul pleacă uneori din crosă cu o sută de kilometri pe oră. *Ceea ce la televizor pare zefir e de fapt uragan în toată regula. (Dacă treceai trei secunde pe alt program, la meciul de fotbal Atletico - Valencia, aveai impresia de blues geriatric.)* Hocheiul propune modificări de negândit în alte sporturi. Jucătorii, dar și cei care se uită la ei, au perioade în care își suspendă respirația. Consumul fizic și mental e enorm. Prin comparație cu un bodycheck, placajele din rugby par dezmierdări romantice. Izbiturile trimit cu gândul la berbeci, la cetăți asediate și la chefuri cu sângele uscat pe cămăși. Știi că nu se poate, dar te aștepți ca jucătorilor să le iasă pancreasul prin cască.

„Am văzut aseară o bătaie care a degenerat într-un meci de hochei", a spus cândva actorul american Rodney Dangerfield. Uneori, să acceptăm, umorul ricoșează aiurea din mantinela realității. Canada - SUA, finala olimpică de duminică (în comentariul de soi al lui Emil Hossu-Longin – bravo!) n-a avut doar dramatism și învieri. Ea a reabilitat o virtute pe care sportul părea s-o fi rătăcit: demnitatea. Imediat după meci, camerele TV au început să iscodească. Una dintre ele s-a oprit asupra antrenorului american Ron Wilson, căruia tavanul de la Canada Hockey Place tocmai se pregătea să-i cadă în cap. Te-ai fi așteptat la congestionări, grimase sau înjurături. Când colo, nimic. Domnul Wilson părea un spectator care aștepta începerea unui concert de cameră. *În altă parte, portarul canadian Roberto Luongo a declanșat un sprint pe margine și lumea a bănuit că se grăbește să-și sărute familia. Luongo s-a oprit la banca adversarilor, a dat mână cu toți și apoi s-a întors printre colegi.* Între timp, suporterii învinșilor își fluturau mai departe stegulețele, pe când canadienii se ferchezuiau pentru imn. Binele n-a dispărut din lume.

HOCHEI PE GHEAȚĂ/ CANADA A BĂTUT SUA ÎN FINALA OLIMPICĂ (SCOR 3-2)

NEBUNIE *Titlul olimpic adus de Crosby (foto 2, în alb) a transformat Canada în sărbătoare*

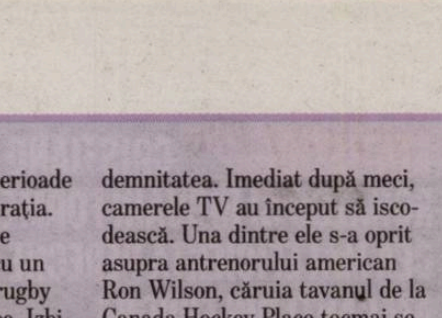

1

Foto: REUTERS

2

CLASAMENT MEDALII

	AUR	ARGINT	BRONZ
1. Canada	14	7	5
2. Germania	10	13	7
3. SUA	9	15	13
4. Norvegia	9	8	6
5. Coreea de Sud	6	6	2

vancouver 2010

26 de țări au obținut la Vancouver cel puțin o medalie. România nu a reușit nici la această ediție să urce pe podium, cea mai bună clasare fiind un loc 10, poziție ocupată de ștafeta feminină de biatlon.

UN TITLU CÂT O ȚARĂ!

Aurul luat de canadieni la hochei a declanșat o adevărată isterie

Mirela BASESCU
mirela.basescu@prosport.ro

Marius HUȚU
marius.hutu@prosport.ro

JO de la Vancouver au început în doliu, cu decesul georgianului Nodar Kumaritașvili (sanie), dar s-au încheiat cu o finală de hochei magnifică. Canada și SUA au disputat meciul secolului, așa cum l-au descris specialiștii, gazdele impunându-se dramatic, în prelungiri, cu 3-2 (1-0, 1-1, 0-1, 1-0).

Un final de vis a aruncat în aer toată Canada, ziua de ieri transformându-se într-o veritabilă sărbătoare națională. Urmărit de peste 21,5 milioane de canadieni, meciul cu SUA a avut de toate: emoții, orgolii nemăsurate, răsturnări spectaculoase. Reprezentanții „frunzei de arțar" au condus cu 2-0, dar yankeii au egalat când mai erau doar 24 de secunde înaintea fluierului de final.

8
titluri
olimpice a strâns Canada la hochei pe gheață, după victoria de duminică noapte, cu SUA

CEA MAI URMĂRITĂ FINALĂ DIN ISTORIE

Cu o evoluție ștearsă în ultimele trei meciuri, „puștiul minune" al Canadei, Sydney Crosby, a renăscut spectaculos, iar în minutul 7 al prelungirilor a marcat pentru titlul olimpic. O lovitură de aur pentru care a fost ovaționat minute întregi de cei peste 20.000 de spectatori.

Povestea cu happy-end în cel mai iubit sport al Canadei a adus o medalie așteptată de opt ani. Momentul golului de aur a fost sărbătorit dintr-un capăt în altul al Canadei, concertele de claxoane răsfrângându-se peste zecile de mii de fani ieșiți în stradă ca să petreacă. Meciul superlativelor a doborât noi recorduri de audiență, cu un procentaj de 64,3 la sută din populația țării care a văzut cel puțin o repriză; finala olimpică disputată la Canada Hockey Place devine cel mai urmărit program sportiv din istorie.

LA EI SHOW, LA NOI BĂTAIE CU STICLE

În timp ce la Vancouver se desfășura una dintre cele mai frumoase finale olimpice, la București, într-un meci contând pentru semifinala Ligii Naționale, Steaua - Brașov, se aruncau cu sticle cu apă după arbitri. Victoria Stelei în prelungiri, cu 4-3, a produs agitație în tabăra brașoveană, care a contestat arbitrajul. ■

GIMNASTICĂ / PREȘEDINTELE FRG, ADRIAN STOICA, SPUNE CĂ LIPSA BUGETULUI ARUNCĂ ÎN AER SPORTUL

SĂRACI LIPIȚI

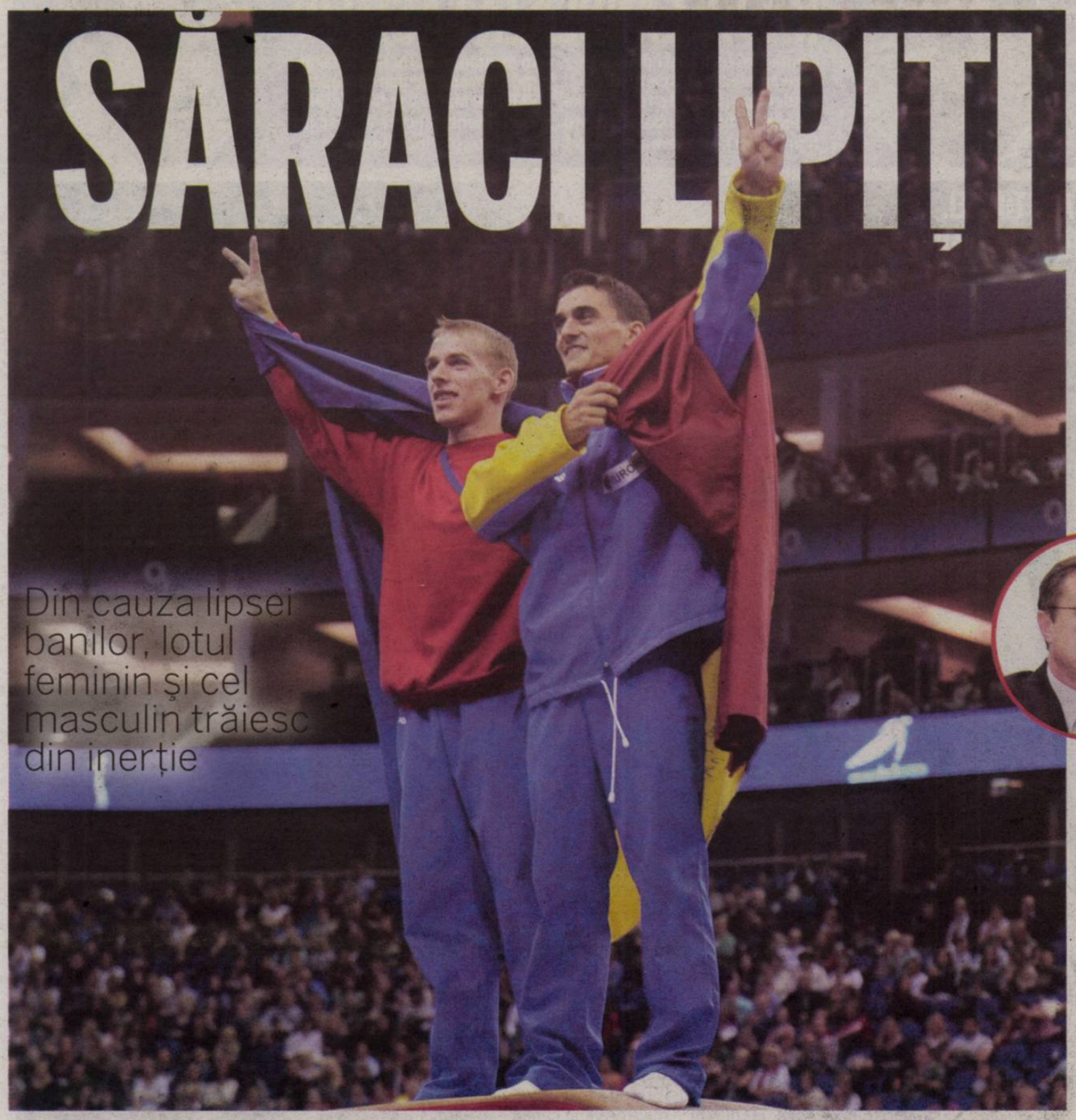

Din cauza lipsei banilor, lotul feminin și cel masculin trăiesc din inerție

Mergem la concursurile la care suntem invitați și la care ni se asigură cazare și masă, transportul însă este suportat de federația noastră

Nicolae Forminte, antrenor lot feminin

CRIZĂ
Cei mai buni gimnaști din 2009, Flavius Koczi (stânga) și Marian Drăgulescu fac performanță pe datorie
Foto: AFP

Mirela BASESCU
mirela.basescu@prosport.ro

Sportul românesc se află într-un punct critic. Fără bani, cu câteva săptămâni înaintea primelor concursuri de anvergură, oficialii federațiilor sportive vorbesc despre un adevărat dezastru în viitorul apropiat la nivelul performanțelor. Gimnastica a dat ieri tonul!

„Situația a devenit critică. Nu știm pe ce ne putem baza în pregătire, este o incertitudine totală, nu putem onora nici invitațiile la concursuri. Intrăm în perioada Europenelor fără a avea siguranța concursurilor de verificare", conturează sec momentul președintele FRG, **Adrian Stoica (foto medalion)**. Criza economică, la care se adaugă degringolada organizării unei instituții, o struțo-cămilă, când agenție, când minister, când autoritate, a făcut ca la început de martie, federațiile sportive să nu știe pe ce fonduri se pot baza.

NU ONOREAZĂ INVITAȚIILE

O situație dramatică se înregistrează la un sport la care așteptările sunt întotdeauna de podium: gimnastica. „Au trecut termenele de înscriere la toate concursurile unde trebuia deja să și achităm banii, e o lipsă de siguranță, în care nu poți face performanță. Peste trei săptămâni avem concursuri pe echipă și în acest moment nu putem onora aceste invitații, nu am putut participa nici măcar la licitațiile de procurare a biletelor", a continuat Adrian Stoica.

OFICIALII MECTS SE... DOCUMENTEAZĂ!

Mai mult, este afectată și pregătirea. Lotul masculin a fost sprijinit câteva săptămâni de COSR, care le-a oferit sportivilor cazare și masă, la Izvorani, FRG utilizând ultimele resurse pentru susținătoarele de efort și medicamente. „La băieți este cel mai rău, acum au revenit în pregătire la București, dar furnizorii ne bat la ușă să își recupereze banii. La fete e mai bine, dar în aceste condiții, nu pentru mult timp", a continuat Stoica. Cel mai norocos sportiv este vicecampionul mondial la sărituri, Flavius Koczi, care va participa la Cupa Americii, cheltuielile fiind suportate de Federația din SUA.

Noi ne vedem de pregătire în continuare, sperăm ca toate problemele să fie rezolvate

Marius Urzică, antrenor lot masculin

Contactați telefonic pentru o reacție, oficialii MECTS au cerut „timp de documentare". Peste o lună jumătate, la Birmingham, este programat Campionatul European masculin! ■

AUTO / SE LANSEAZĂ DUSTER
Dacia își lansează azi cel mai nou produs, SUV-ul Duster. Într-un stand de 770 de metri pătrați, cel mai mare din istoria producătorului de la Mioveni, Duster va apărea azi în fața lumii întregi la prima zi a Salonului Auto de la Geneva. Duster se anunță a fi un SUV de succes atât prin design, dotări, dar mai ales prin preț(între 12.000 și 17.000 de euro). (Daniel REMEȘ)

AUTO / RADARE ȘMECHERE
Poliția Rutieră din România a amplasat începând de ieri nu mai puțin de 449 de radare noi, imposibil de detectat în timp util cu aparatele existente acum pe piață. Marele avantaj al noilor radare este reprezentat de faptul că acestea au o rază de acțiune mare, putând detecta un autoturism ce depășește viteza, pe o distanță de până la 1,6 kilometri.

BASCHET / MCM, PRIMUL EȘEC
Dezastrul din sferturile FIBA Eurocup, acolo unde MCM a fost înfrântă de formația rusă Dynamo Kursk, a lăsat urme adânci în tabăra campioanei României. Echipa dâmbovițeană a pierdut din cadență și în competiția internă, unde LMK Sf. Gheorghe le-a administrat celor de la MCM prima înfrângere din actuala stagiune, scor 70-60, într-o partidă disputată la Sf. Gheorghe.

TENIS / GALLOVITS URCĂ
Calificarea în semifinalele turneului de la Acapulco, acolo unde a pierdut în fața lui Venus Williams, a urcat-o pe jucătoarea română 34 de poziții în clasamentul WTA, până pe locul 130. Altfel, Sorana Cîrstea rămâne cel mai bine poziționată jucătoare română, ocupând locul 40 în WTA.

ATLETISM / CAMPIONATELE NAȚIONALE INDOOR
Ziua a doua.Campioni. FEMININ 60 m garduri: M. Guțu (8,53), **800 m:** E. Lavric (2:06,25), **3.000 m:** A. Bobocel (9:02,70), **lungime:** V. Țigău (6,30 m), ștafetă 4x2 tururi: Steaua (A. Panainte, P. Băduleț, M. Nunu, B. Razor) 3:28,56. **MASCULIN 60 m garduri:** A. Mihăilescu (7,84), **800 m:** A. Cîrnaru 1:51,95, **3.000 m:** I. Enache (8:20,21), **lungime:** A. Vasile (7,52 m), **ștafetă 4x2 tururi:** CSM București (Vieru, Băneasu, Drăghici, Câmpeanu) 3:02,84.

NUMAI TREI SUNT NOROCOASE

Mergem la CM din Qatar cu doar trei fete! Sportivii cu barem din 2009, lăsați acasă

Andru NENCIU
andru.nenciu@prosport.ro

Pe sportivii care vor reprezenta România la CM indoor de la Doha (12-14 martie) îi poți număra pe degetele de la o mână. Anca Heltne (greutate), Adelina Gavrilă (foto / triplusalt) și Ancuța Bobocel (1.500 m și 3.000 m) au ca obiectiv pătrunderea în două sau în trei finale.

Trecutul faimos al României în atletismul mondial și comparația cu alte delegații (Franța, 27 de sportivi sau Germania, 19) au darul de a stârni uimirea când privești teamul tricolor, dar cauzele stării actuale sunt multiple. Vedete precum Marian Oprea (accidentat) sau Angela Moroșanu (nu face sezonul de sală) nu intră în ecuație, Balcaniada care s-ar fi ținut la Atena într-o arenă benefică realizării baremurilor a fost anulată, iar numărul concursurilor dîn România (trei-patru) pare redus.

Mai există un aspect care a dat naștere la controverse. Chiar dacă sportivii și antrenorii fuseseră informați de către FRA că la CM obțin viza doar sportivii care-și îndeplinesc standardul în 2010, câțiva s-au agățat de un punct stipulat în regulamentul IAAF. Conform acestuia, standardul atins în 2009 ar fi fost valabil și pentru Doha, iar în această situație s-au aflat cinci tricolori. Câțiva antrenori ai acestora au marșat pe amănunt, dar explicația FRA a venit prompt. „IAAF nu impune, iar federația e autonomă până la un anumit nivel. Am considerat că primează forma sportivă pe care trebuie să o atingi în ultimele luni, nu de acum un an", a spus un oficial al FRA. ■

La ultima mare competiție indoor, CE de la Torino (2009), România a luat două medalii de bronz (Heltne, la greutate și Vieru, la 400 m)

FIȚE, PONTURI, BĂNUIELI

RĂDOI LANSEAZĂ LASER III

Primii trei fotbaliști din țară care au ales să joace în noul model de gheată de fotbal Nike, denumită Total 90 Laser III, vor fi prezenți la lansarea oficială în România. Mirel Rădoi (stânga), Marius Niculae (dreapta) și Petre Marin vor fi vedetele evenimentului care are loc joi la prânz, la Plaza Romania.

INTERVIU POETUL ADRIAN PĂUNESCU, FAN AL ȘTIINȚEI, E REVOLTAT DE MUTAREA ECHIPEI LA DROBETA TURNU SEVERIN

ADRIAN PĂUNESCU, DEMISIE PRIN SMS

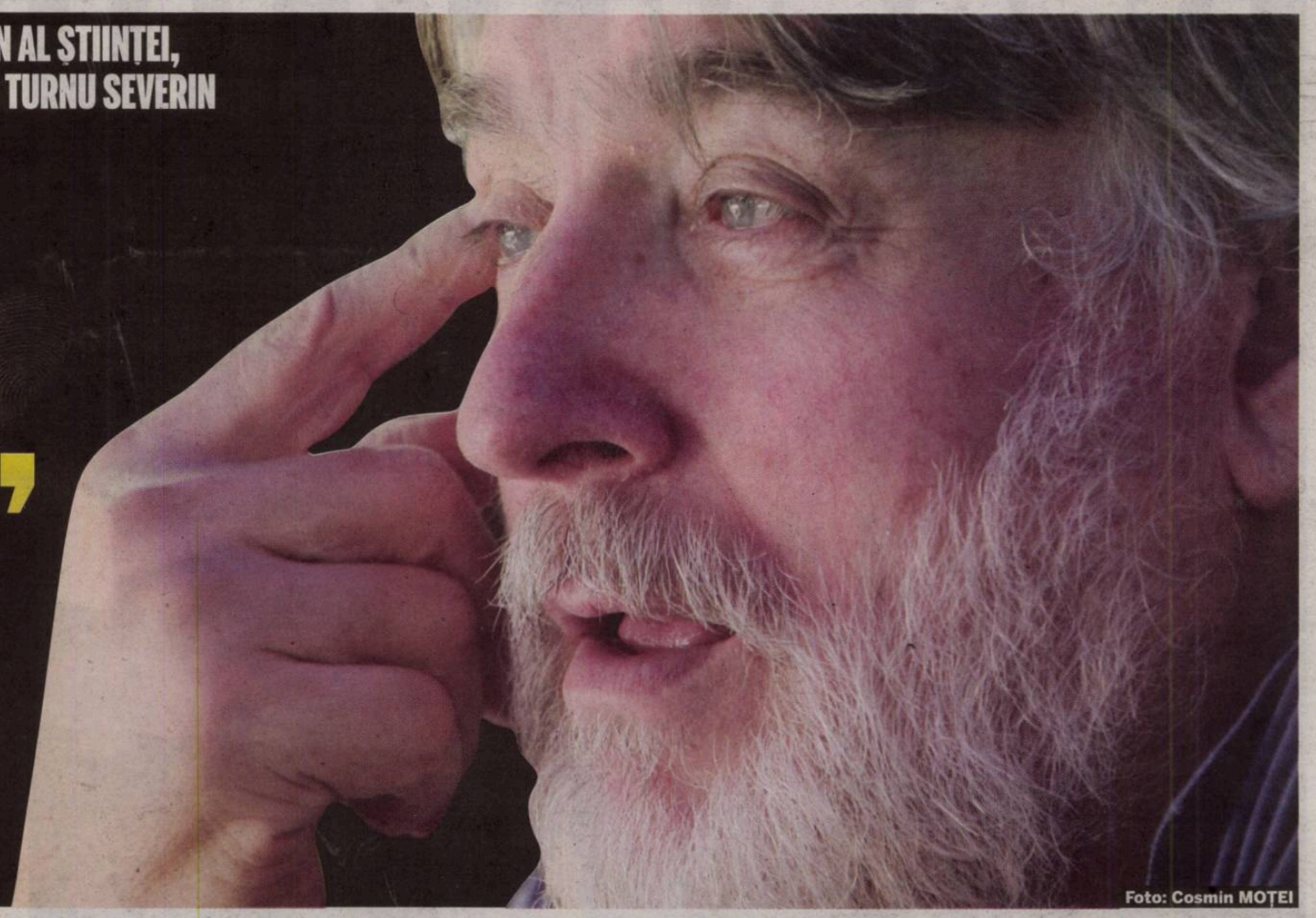

Foto: Cosmin MOȚEI

Autorul imnului Universității Craiova a renunțat la funcția de președinte de onoare al clubului

Andrei NOURESCU
andrei.nourescu@prosport.ro

Adrian Păunescu este strâns legat de istoria ultimelor decenii ale Științei Craiova. Fan declarat al echipei, prieten al marilor legende ale Universității, poetul este și autorul celebrului imn al grupării oltene. De un an, Păunescu a acceptat și funcția de președinte de onoare, la care însă a renunțat ieri, revoltat de mutarea echipei la Severin.

Domnule Păunescu, am auzit că sunteți cam mâhnit din cauza situației Universității...
Da, am fost surprins de hotărârea asta univocă, de a se muta echipa la Severin. Nu am nimic cu orașul, este o localitate de toată isprava, dar eu țineam cu Universitatea CRAIOVA, care acum văd că a fost mutată din oraș.

Și ar fi trebuit să fiți consultat?
Eram, totuși, președinte de onoare. Anul trecut mi s-a propus această funcție și am acceptat-o. Eu m-am zbătut pentru ei, dar, din păcate, în acest an lucrurile nu au mers deloc bine. Iar eu nici nu am fost băgat în seamă. M-aș fi așteptat să fiu chemat nu doar când este nevoie să sting focul, ci și să previn incendiile... Ca atare, am renunțat la funcție, am demisionat.

Cui i-ați transmis asta?
Chiar lui Mititelu. Prin SMS, luni dimineața.

Și v-a răspuns?
Da, tot prin SMS. Mi-a spus că mă înțelege.

Dar parcă abia ați intervenit pentru pace, la Craiova, nu?
Da, așa este. Săptămâna trecută am fost special la Craiova, am intervenit la primarul Solomon. Am obținut de la el garanția că echipa poate juca pe „Oblemenco" pentru o chirie simbolică, de un euro. I-am transmis lui Mititelu, dar el nu a vrut să cedeze, a spus că Solomon este demagog... Eu nu am nimic cu el, doar că este păcat. Publicul din Craiova nu are nicio vină că își iubește echipa și este exigent.

> Mititelu n-a plecat de la Craiova din cauza suporterilor. Motivul a fost o simbioză între dispute politice plus doi-trei membri ai galeriei
> **Dumitru Dragomir,** președinte LPF

„MITITELU VA TRĂI ÎN CRAIOVA DOAR BLINDAT"

Credeți că așa va rămâne situația, domnule Păunescu?
Sincer, nu poate persista mult... Altfel, Mititelu nu va avea viață acolo, nu va putea trăi în Craiova decât blindat...

Este adevărat că vreți să vă retrageți și imnul?
Nu, asta nu pot s-o fac! Deși, este foarte adevărat, din 1982, de când l-am oferit echipei, clubul ar fi putut face ceva ca să îl cumpere... Așa cum a făcut Rapidul, de exemplu.

Ați reușit să luați bani de la Copos?
Da, și a fost una dintre sursele mele de venit care mi-au permis să supraviețuiesc în ultimii ani... Doar că de un an a expirat acel contract.

Revenind la Știința, credeți că echipa se va întoarce în Craiova, să înțeleg?
Da. Nu-i poți lua Craiovei cea mai frumoasă jucărie pe care a avut-o vreodată.

Foto: Florin CEAUȘU

IMN CRAIOVA

Cântec pentru Oltenia
De bucurie rar-avurăm parte
În unele duminici, pe la nunți,
Suntem olteni pe viață și pe moarte
Suntem olteni, adică suntem munți.

Un rost ne-a dat măicuța noastră, dulcea,
Să fim, dintre români, cei mai fierbinți,
Din Dolj și până-n Olt și până-n Vâlcea
Și până-n Gorj și până-n Mehedinți.

Refren:
Oltenia, eterna Terra Nova,
Un cântec are astăzi și-n priviri
Hai Universitatea! Hai Craiova!
Tu, Campioana unei mari iubiri!

Foto: PROSPORT

„GEST FĂRĂ EFECT"

Fanii Universității îl felicită pe Păunescu, dar nu cred că decizia sa va schimba ceva

Adrian IOSUB
adrian.iosub@prosport.ro

Suporterii olteni au reacționat la aflarea veștii că Adrian Păunescu vrea să se retragă din funcția de președinte de onoare al Universității.

Aceștia îl felicită pe poet pentru decizia luată, dar spun că gestul său nu îl va mișca în niciun fel pe Adrian Mititelu. „Adrian Păunescu și-a dat seama cât de gravă este situația. E normală decizia lui. Sperăm să-l miște pe Adrian Mititelu gestul acesta, dar nu prea credem că are vreun efect. Cred că a arătat de atâta vreme că nu ține cont de nimeni și de nimic. Vedem că fostele glorii și oamenii de rând văd echipa doar pe «Ion Oblemenco». Pentru Adrian Mititelu a devenit deja afacerea lui personală și noi suferim. O să continuăm protestele, normal, e o greșeală de neiertat", spun membrii Asociației Suporterilor Olteni.

> Se știe ce a însemnat Adrian Păunescu pentru Universitatea. Fiecare a reacționat așa cum i-au dictat sentimentele. Aș vrea ca Adrian Mititelu să se răzgândească, el are o anumită strategie
> **Sorin Cîrțu,** fost component al Craiovei Maxima

Biblioteca Județeană MUREȘ TÂRGU MUREȘ

BÖLÖNI RISCĂ ÎNCHISOAREA!

Antrenorul român **a bruscat şi ameninţat** un ofiţer antidoping »16

Numărul 3863
Miercuri, 3 martie 2010
16 pagini ◤ Tiraj: 54.346

EDIŢIE NAŢIONALĂ
Editat de **Publimedia International** - Companie **MediaPro**

590.000 DE CITITORI zilnic (SNA)
877.638 DE VIZITATORI unici în ianuarie (SATI)
pe www.prosport.ro

PRO SPORT

PEPE, 1.000 DE LEI PRIMĂ DE INSTALARE!

Columbianul a primit de la Becali **bani de taxi** pentru a veni la antrenamentele Stelei »4

de **STERIOPOL**

ÎNAINTE DE ROMÂNIA - ISRAEL (TIMIŞOARA, AZI, 21:45), ANTRENORUL LASĂ SĂ SE ÎNŢELEAGĂ CĂ L-AR PUTEA IERTA PE ATACANT

„Briliantul“ îşi află azi, în Italia, pedeapsa pentru dopaj • Obiectivul tricolorilor: împăcarea cu fanii • Medicul Pompiliu Popescu nu mai are de la cine să ceară tricouri „de colecţie“

»8-11

de **FILOTI**; foto: **CONSTANTINESCU**

PACE ÎNTRE LUCESCU ŞI MUTU?

MULTESCU SIMTE CEVA

„Ceahlăul - Dinamo miroase urât“

»7

MÂNA LUI MITITELU

Primarul Craiovei, reţinut de DNA

»12

CÂT DUREAZĂ?

Stoichiţă - Gigi, armistiţiu de ochii lumii

»2

S-A LANSAT

Duster, un SUV de 110 cai putere şi 10.000 de euro

»14

www.prosport.ro Ştim ce înseamnă să fii suporter

T: 1,6 lei

Biblioteca Judeţeana MUREŞ

OPINIE

Dan FILOTI

CORNER

dan.filoti@prosport.ro

PICIOARE ÎN OGLINDĂ

Teatralitatea, violența gesturilor, vocea lătrată, scuipăturile nu mai impresionează de mult pe nimeni. Sunt metode perimate. Oamenii s-au convins demult cine sunteți. O etichetă demodată lipită cu forța pe o societate neselectivă, cu oameni uneori prea nepăsători. ***Toți cei care am zâmbit fie și o singură dată la hăhăielile grotești ale clanurilor din fotbal o să rămânem complicii unei stări, sperăm, pe cale de dispariție.*** A trecut vremea când înregistrările de convorbiri și amenințările în direct surprindeau și îi făceau pe oameni să ia cu asalt motoarele de căutare. Genul acela de tupeu la limita normalității și ieșirile în decor nu mai vând. Încep ușor-ușor să enerveze. Gigi Becali a dat un șut Gazetei Sporturilor și a făcut-o bucăți. Acum câteva luni făcea același lucru cu ProSport, pe care sărea cu picioarele. Așa înțelege un european parlamentar român să își manifeste dezacordul față de ceea ce vede scris într-un ziar. Verbul a citi nu se potrivește în context, având în vedere silabiselile poticnite probate în mai multe rânduri. Nu jurnaliștii au schimbat antrenori pe bandă rulantă după scenarii repetitive, nu ziariștii au provocat conflicte cu suporterii. Cu sau fără exagerări și chiar ieșiri în decor, nu am făcut decât să relevăm o realitate. Uneori mai fidelă, alteori deformată. Am fost și convecși, am fost și concavi. Unii dintre noi am avut pete, dar într-o societate normală presa reprezintă sau ar trebui să reprezinte un punct de reper pentru cei despre care se scrie. ***Fără îndoială însă că oameni de genul celor despre care am tot vorbit până acum ar fi în stare să își lovească oglinda pentru că nu îi mulțumește imaginea pe care o văd.***

www.prosport.ro

Rezistă Stoichiță la Steaua până la finalul campionatului?

NU 64%

DA 36%

Voturi: 6.106

Răspunde azi la întrebarea:
„Ți-ai cumpăra noua Dacia Duster?"

Top 3 știri pe www.prosport.ro

1. **Becali a încălcat pactul cu fanii!** Vezi ce-i pregătesc ultrașii!
2. Încă un tricolor la Timișoara! **Cociș a semnat pe trei luni!**
3. **„Cei patru magnifici!"** Cine vine în „Galaxie" și cum va arăta Realul sezonul viitor?

SITUAȚIE / STOICHIȚĂ NU ESTE SIGUR DE POSTUL LUI, CHIAR DACĂ BECALI I-A GARANTAT CĂ VA RĂMÂNE PÂNĂ LA VARĂ

PACE DE OCHII LUMII

Nicu BĂDESCU
nicu.badescu@prosport.ro

Ieri, Gigi Becali a organizat o conferință de presă, la care a participat și Mihai Stoichiță (foto), pentru a prezenta Steaua drept o echipă unită. Tehnicianul nu a părut însă în apele lui, mai ales că nu era hotărât să onoreze invitația finanțatorului, fiind preocupat de situația sa la club.

> Am discutat cu Gigi Becali și mi-a spus că nu sunt în pericol
> **Mihai Stoichiță,** atrenor Steaua

Ieri, la palatul din Aleea Alexandru, circ total marca Gigi Becali. Latifundiarul „a bătut", iar apoi a sfâșiat un exemplar al Gazetei Sporturilor, totul în dorința de a arăta tuturor că are încredere maximă în Stoichiță: „I-am spus și lui Mihai să vină, să fie lângă mine pentru că încep atacuri împotriva Stelei. Stoichiță e aici, nu e vorba de niciun adio. Am spus că am plecat împreună și vom fi până la final. Sunteți surzi? N-aveți urechi? Vorbesc turcește?", a spus Gigi Becali.

DINAMO POATE FI CAP DE LINIE

Stoichiță știe că nu se poate baza pe garanțiile patronului, așa că și-a făcut planul pentru următoarele meciuri. Dacă nu va obține șase puncte din următoarele meciuri, cu Urziceni și Oțelul, pare tentat să renunțe. Decizia, pe care „Lippi" a discutat-o și cu colaboratorii săi, se pare că a fost luat ca să se protejeze de eventualele umilințe care se așteaptă să-i fie administrate de Becali în cazul unui parcurs dezamăgitor. ■

Foto: Bogdan IORDACHE

CAZUL VALIZA
GIGI BECALI A AFLAT DE LA UN AMIC PROCUROR CĂ ARE ȘANSE MICI DE A-ȘI RECUPERA CELE 1,7 MILIOANE DE EURO

„ÎȚI DĂ VALIZA, DAR GOALĂ!"

SOLUȚIE

Cu 1,7 milioane de euro, Gigi Becali ar fi putut să-l aducă pe Ouon (costa 800.000 de euro), iar cu restul plătea salariile jucătorilor timp de două luni

Foto: Bogdan IORDACHE

Patronul stelist speră să primească azi banii confiscați de procurori acum doi ani

Florin MARIAN
florin.marian@prosport.ro

În această dimineață, Gigi Becali se va prezenta la Judecătorie pentru un deznodământ în „Cazul valiza". În urmă cu o lună, judecătorii au amânat procesul pentru data de 3 martie, la cererea unuia dintre avocați.

> Dacă este nevoie, mă mut în altă țară ca să fiu judecat corect
> **Gigi Becali,** finanțator Steaua

Gigi Becali speră ca astăzi să fie achitat în „Cazul valiza", adică, așa cum spune el, „să se considere că premierea e premiere, și nu mită". În plus, finanțatorul Stelei vrea să primească înapoi suma de 1,7 milioane de euro pe care procurorii DNA i-au confiscat-o în urma flagrantului de la Cluj, de acum doi ani. „Un prieten, care e și procuror, mi-a zis: «Bă, Gigi, stai liniștit că valiza ți-o va da, dar goală!». Poanta a fost bună, că am râs și eu, dar nu e de glumă acum. Sunt banii mei", a dezvăluit ieri Gigi Becali.

„POT CERE SĂ FIU JUDECAT ÎN ALTĂ ȚARĂ!"

Patronul roș-albaștrilor are informații că banii îi vor fi confiscați și a început să „fiarbă" încă de ieri, când, în timpul unei conferințe de presă la palat, el a făcut o criză de nervi. „Nu se poate, când Legea specială 78/2000 (n.r. - privind fapte de corupție) spune că banii nu pot fi luați decât dacă sunt primiți, iar ei nu-mi dau valiza înapoi. Judecătorii nu mai au curaj să mai dea soluții, pentru că le e frică de procurori. O să spun eu în Parlamentul Europei ce fac procurorii în România. Sau voi cere cetățenie în altă țară, ca să fiu judecat în altă țară corect", a răbufnit Becali.

CUM A APĂRUT „CAZUL VALIZA"

Pe data de 7 mai 2008, asupra lui Teia Sponte, aflat la Cluj, s-a găsit suma de 1,7 milioane de euro, care a fost oprită de procurori prin instituirea de sechestru asigurător. Banii erau promiși echipei Universitatea Cluj pentru a-și apăra corect șansele într-un meci cu CFR, astfel Steaua mai avea șanse să ia titlul în acel an. Două zile mai târziu, DNA a început urmărirea penală împotriva lui Becali pentru dare de mită, iar Teia Sponte a fost acuzat de complicitate. ■

SCANDAL / BECALI VREA SĂ SE ÎNTÂLNEASCĂ CU MEMBRII GALERIEI, DEOARECE NU I-A CONVENIT CĂ A FOST ÎNJURAT LA CLUJ

VA ÎNCHIDE PELUZA SUD?

SCANDAL
Suporterii Stelei sunt învrăjbiți din cauza lui Gigi Becali

Foto: Cosmin MOȚEI

Finanțatorul Stelei are informații că suporterii au început să se bată între ei

Florin MARIAN
florin.marian@prosport.ro

Pactul dintre fanii de la Peluza Nord și Gigi Becali a fost încălcat. Cel puțin așa susține patronul stelist, care s-a declarat ieri nemulțumit de faptul că a fost înjurat la Cluj.

Mai e mult până se va face pace între suporterii Stelei și Gigi Becali. Asta deși finanțatorul roș-albaștrilor a încheiat în urmă cu o săptămână un pact cu membrii Peluzei Nord. „Cei cu care am făcut pace au promis că nu mă vor mai înjura. Ei sau ăia de la Sud, nu contează. Ei sunt răspunzători și pentru ceilalți. Poate să protesteze împotriva mea, dar să nu mă înjure. O să vedem, cred că voi închide Peluza Sud. Sau o să mai am o discuție cu cei din galerie în această săptămână să vedem dacă le mai dau o șansă. Am auzit că s-au și bătut pe la Cluj pe acolo, între ei", a declarat, ieri, Gigi Becali.

500
de suporteri
ai Stelei au fost prezenți în deplasarea de la Cluj

„NORDUL" E ACUZAT DE SPECULĂ CU BILETE!

ProSport a aflat că lucrurile nu au degenerat chiar în acest mod, dar într-adevăr au existat discuții aprinse între membrii Peluzei Nord, cei care aveau biletele, și cei de la Sud, care au efectuat și ei, separat, deplasarea în Ardeal. Cei de la Sud i-au învinuit pe ceilalți, cu bilete, că au încercat să le vândă la supraprețț, numai ca să nu le dea lor! În momentul de față, există destule neînțelegeri între cele două galerii.

600 DE BILETE PENTRU MECIUL CU URZICENI

Problemele dintre cele două galerii ar trebui să se rezolve repede, pentru că, în câteva zile, Steaua va primi în baza reciprocității cu clubul Unirea aproximativ 600 de tichete pentru meciul de duminică, de la Urziceni.

AMICAL

„KAPE" SPERĂ SĂ DEBUTEZE AZI PENTRU GRECIA!

Pantelis Kapetanos (foto, în dreapta) a efectuat ieri primul antrenament alături de colegii săi de la echipa națională. Stelistul a fost convocat în premieră de către Otto Rehagel la prima reprezentativă datorită evoluțiilor bune din Liga I. Stelistul speră să joace măcar 10 minute astăzi în amicalul cu Senegal.

EVENIMENT

AMICAL DE LUX CU AS ROMA

Steaua ar putea juca un amical de lux cu echipa lui Ranieri, AS Roma. Giovani Becali a dezvăluit că a vorbit cu antrenorul giallorossilor și că totul e pus la punct. „Steaua va juca cu Roma la sfârșitul lunii mai. Vrem să fie un meci care să rămână o partidă fixată pe mulți ani de acum încolo, așa, ca o prietenie", a dezvăluit Giovani la GSPTV.

PUBLICITATE

Foto: Dan TĂUȚAN

CUMINTE / FUNDAȘUL STELEI ȘI-A DAT PĂRUL JOS CA SĂ FIE TITULAR

S-A TUNS PENTRU BECALI!

Tudose a fost la frizer pentru a nu-i mai da patronului prilejul să se ia de freza sa

Nicu BĂDESCU
nicu.badescu@prosport.ro

Bogdan STERIOPOL
bogdan.steriopol@prosport.ro

Criticat de Becali după meciul cu CFR deoarece „își aranja freza pentru cameramani și fotografi", Tudose (foto, în dreapta) s-a tuns ieri periuță.

Imediat după fluierul de final al meciului cu CFR Cluj, Gigi Becali a deschis tirul asupra a doi dintre jucătorii săi: Petre Marin și Tudose. Dacă în situația căpitanului acuzele s-au legat de vârsta sa, Tudose a fost atacat pentru comportamentul și fițele din teren. Ieri, fundașul s-a conformat și a încercat să îndrepte situația: s-a dus la frizer!

„Când are mingea, Tudose se gândește dacă i s-o fi stricat freza. «Mamă, oare alerg bine acum?» El se filmează: «Mamă, sunt camerele pe mine!»", a spus Becali imediat după meci. După antrenamentul de ieri-dimineață, tânăra speranță din Ghencea și-a uimit colegii când i-a anunțat că se duce să se tundă foarte scurt. „Nu vreau să mai zică patronul ceva despre mine", ar fi spus Tudose coechipierilor, care s-a ținut de promisiune și a luat drumul frizeriei, unde a comandat o coafură tip „soldat american".

VA JUCA ȘI LA URZICENI?

Contrar dorinței lui Becali, Stoichiță declara duminică, după meciul cu CFR: „Trebuie să am încredere în jucătorii mei. Cu ei o să joc și următorul meci". Un mod de a-l proteja și de a-l încuraja pe Tudose. Ieri, Becali a confirmat și el varianta: „E posibil ca Tudose să fie titular la Urziceni. E un jucător bun, dar să lase fițele".

Tudose trebuie să aibă încredere în el. E posibil să iei mingea printre picioare când alergi? Nu e posibil! Dacă are mintea la fotbal, Tudose poate ajunge mare jucător
Gigi Becali, finanțator Steaua

4
partide
a disputat fundașul în acest sezon al Ligii I, în trei fiind integralist

„GENEROZITATE" / GIGI BECALI I-A DAT LUI PEPE MORENO BANI DE TAXI

INCREDIBIL: 250 € PRIMĂ DE INSTALARE!

Doar 1.000 de lei a primit Pepe Moreno la semnarea contractului cu roș-albaștrii

100
de mii de euro
au primit frații Karamyan de la Becali la semnarea contractului cu Steaua

80
de mii de euro
de jucător obișnuia să dea Becali ca primă de instalare înainte de criză

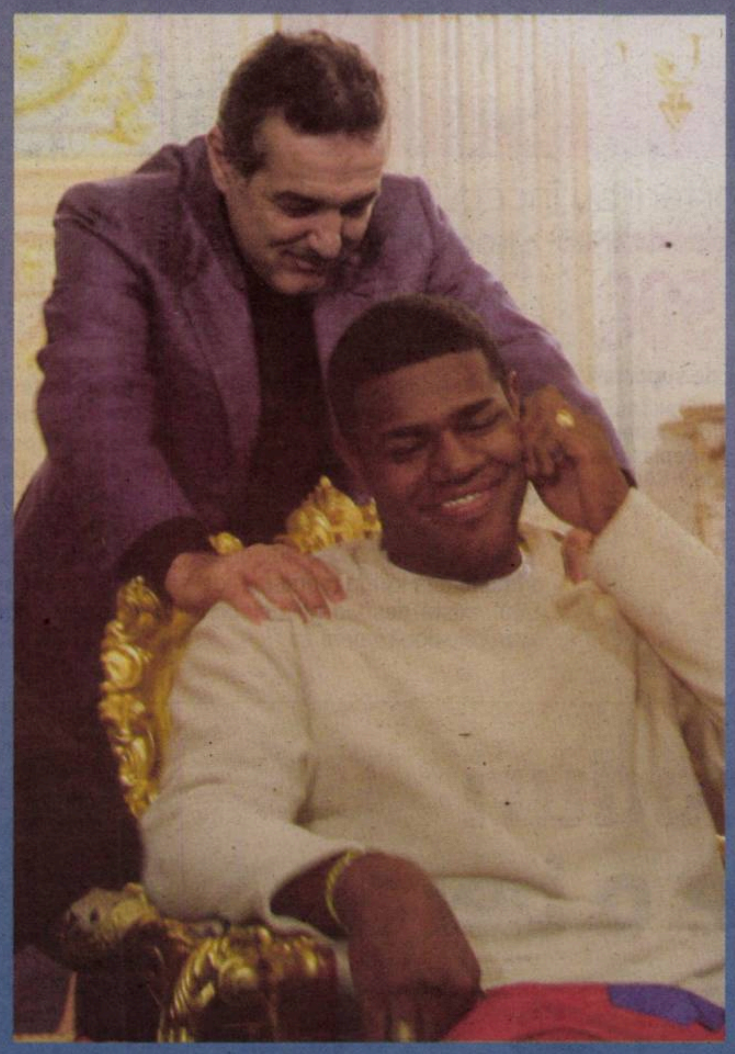
Foto: Cosmin MOȚEI

Corina MLĂDINOIU
corina.mladinoiu@prosport.ro

Bogdan STERIOPOL
bogdan.steriopol@prosport.ro

Adus ca o vedetă în Ghencea, Pepe Moreno a primit din partea lui Becali o primă de instalare mai mult decât modică. Banii primiți îl vor ajuta pe atacant să-și plătească taxiul, când este nevoit să ajungă la ședințele de pregătire!

Imediat ce a semnat contractul, valabil doar până la finalul sezonului, la palat, Becali a scos din buzunar 1.000 de lei, bani ce l-ar ajuta pe fotbalist să a achite mijlocele de transport: „Pepe, ai zece milioane, bani pentru taxi, asta până îți va intra salariul! Până atunci, sperăm să te descurci cu ce ai primit", i-au transmis steliștii imediat după parafarea documentelelor.

A FOST MULȚUMIT!

Deși mulți fotbaliști ar fi strâmbat din nas, columbianul a fost plăcut impresionat de suma primită, chiar dacă ea a fost una infimă: „Pepe nici n-a mustăcit, a fost mai mult decât mulțumit! El e bucuros că a venit la Steaua, nu prea îl interesează banii", a dezvăluit o sursă din conducere. Deși salariul primit acum în Ghencea (10.000 de euro pe lună) este mai mic decât cel din mandatul precedent (16.500 de euro pe lună), fotbalistul nu este deloc deranjat: „Câștig mai puțin ca înainte, dar nu mă deranjează acest lucru. E de înțeles, e criză mondială! Eu sunt fericit că m-am întors la Steaua", le-a spus vârful unor apropiați.

ÎMBRĂCAT DE CLUB

Venit tocmai din Columbia, fotbalistul de 28 de ani a uitat că în România clima este mult mai aspră și nu a adus cu el haine groase. Cum banii îi lipsesc cu desăvârșire, fotbalistul având foarte puțin timp de când a semnat, roș-albaștrii l-au îmbrăcat din cap până-n picioare cu haine de la club. „El a crezut că vine la Miami, nu și-a adus nimic gros! I-au dat magazionerii de la club haine adecvate, că nu avea ce să pună pe el", a povestit o persoană din administrația clubului.

REVENIRE / EMEGHARA S-A PREGĂTIT IERI CU ECHIPA MARE ȘI AR PUTEA JUCA LA STEAUA II

OPT ABSENȚI LA ANTRENAMENT!

Stoichiță a avut la dispoziție un lot restrâns numeric, din cauza accidentărilor și a convocărilor la naționale

Bogdan STERIOPOL
bogdan.steriopol@prosport.ro

Daniel VLAD
daniel.vlad@prosport.ro

Ședința de antrenament de ieri a durat aproximativ o oră și jumătate, iar Stoichiță a avut la dispoziție un lot destul de subțire.

Mai mulți fotbaliști au fost convocați la echipele naționale, în timp ce alții se confruntă cu probleme medicale. Szeleky are o miozită, iar ieri a efectuat câteva ture de teren, apoi s-a îndreptat către sală. „În două zile se va ști exact dacă Szekely va putea fi folosit în partida cu Unirea", au dezvăluit surse din stafful medical.

A REVENIT EMEGHARA

Fundașul nigerian a efectuat ieri primul antrenament alături de colegi de la revenirea de la Bologna. Șansele ca el să facă parte din lot pentru partida cu ialomițenii sunt minime.

LA LOTURILE NAȚIONALE

Bănel Nicoliță - convocat la naționala României
Cezar Lungu - convocat la naționala de tineret a României
Arman Karamyan - convocat la naționala Armeniei
Artiom Karamyan - convocat la naționala Armeniei
Kapetanos - convocat la naționala Greciei

Foto: Alexandru HOJDA

ACCIDENTAȚI

Bicfalvi entorsă la genunchi
Szekely miozită
Tănase - în recuperare după operația suferită

„AM RATAT INCREDIBIL DE MULT!"

Dezamăgit de rezultatul de egalitate de la Cluj, în care roș-albaștrii au ratat nepermis de mult, Stoichiță le-a pregătit o surpriză elevilor săi. Ședința de pregătire s-a axat pe exerciții fizice, apoi, în mare parte, pe șuturi din afara careului. Ratările pe bandă rulantă în derby-ul cu CFR l-au scos din minți pe tehnicianul Mihai Stoichiță. Pentru a pune la punct aceste nereușite, la ședința de pregătire de ieri toți jucătorii au exersat șuturile de la distanță, pe jos sau din voleu: „Hai, precizie! Asta vreau, că am ratat incredibil de mult! Trebuia să marcăm de trei-patru ori! Toată săptămâna asta o să exersăm, să nu mai stăm cu sufletul la gură pe finalul meciurilor!", le-a transmis antrenorul în timpul antrenamentului.

ERAU LUAȚI DE JOI!

CONFIRMARE / VARGA ȘI BĂLAN SUNT AI RAPIDULUI DIN 25 FEBRUARIE, IAR ASEARĂ S-AU PUS LA PUNCT ULTIMELE DETALII

George Copos a cedat și i-a satisfăcut lui Vasile Șiman condițiile care stăteau în calea transferurilor

Rapidului?". Răspunsul este simplu și ține strict de abilitatea de negociatori a celor doi patroni. Practic, Vasile Șiman și George Copos au ajuns joi, 25 februarie, în ultima zi de transferuri cu discuțiile nefinalizate și cu cerințe contradictorii. Presați de timp, cei doi au pus la cale o strategie prin care să câștige timp și să poată continua negocierile și după expirarea perioadei de mercato. „Vasile, hai să-i înregistrăm pe Varga și Bălan la LPF ca jucători ai Rapidului și apoi putem negocia liniștiți zilele următoare, fără să fim presați de o dată limită!", i-a propus Copos finului său. „George, accept, dar punem o clauză care să prevadă că, dacă nu ajungem la un consens, contractul de la Ligă devine nul", a fost răspunsul lui Șiman.

AU BĂTUT PALMA ASEARĂ

Negocierile au fost apoi sistate în weekend, dar duminică seara, Rapid a dat-o din nou în bară. 1-1 pe Giulești cu Urziceniul după un joc slab și demisia înaintată verbal de Nicolae Manea l-au determinat pe George Copos să ia atitudine. Luni a reluat negocierile cu Vasile Șiman, iar aseară cei doi patroni s-au înțeles și asupra condițiilor-problemă care împiedicau finalizarea afacerii. Astfel, Varga și Bălan vor juca în Grant până la finalul campionatului, Sportul Studențesc urmând să primească în schimb o sumă de bani al cărei cuantum va depinde de performanțele Rapidului.

Negociez de două luni cu Șiman, care e de pe altă planetă. El nu vede că Pământul se scufundă
Copos Copos, patron Rapid

Sunt pregatit să joc din nou. Vreau să mai iau un campionat, de această dată cu Rapid
Tibi Bălan, mijlocaș Rapid

Gigi STANCU
gigi.stancu@prosport.ro
Victor STOICESCU
victor.stoicescu@prosport.ro

Suma pe care o vom primi va depinde de locul ocupat de Rapid la finalul campionatului. Contractele lor sunt înregistrate la Ligă din 25 februarie. Noi am discutat aseară doar unele clauze
Vasile Șiman, patron Sportul Studențesc

Așa cum ProSport a anunțat încă din ediția de vineri, 26 februarie, Dacian Varga (stânga) a fost „adjudecat" de Rapid împreună cu Tibi Bălan (dreapta), în ultima zi de transferuri, adică exact cu cinci zile în urmă!

Întrebarea care stă pe buzele tuturor este însă: „De ce n-au jucat cei doi duminică, împotriva Unirii Urziceni, dacă erau deja jucătorii

PRECEDENT

LA FEL AU PROCEDAT ȘI CU SĂPUNARU

Rapid a folosit tactica de a înregistra contractul unui jucător la LPF înainte ca toate detaliile să fie puse la punct și în cazul lui **Cristian Săpunaru (foto)**. Fundașul lui FC Porto a fost transferat oficial de Rapid, a primit cartea verde din Portugalia, dar are în contract o clauză care prevede că înțelegerea devine nulă dacă suspendarea lui nu se diminuează și fotbalistul nu are drept de joc în Liga I. Aceeași procedură s-a utilizat și în cazul lui Varga și al lui Bălan, doar că respectiva clauză se referea la alte aspecte, financiare de această dată.

ACHIZIȚIE

CIZ A TRECUT LA TREABĂ

Rapid și-a întărit postul de fundaș stânga după ce uruguaianul **Diego Ciz (foto)**, sosit sâmbătă seară în România, a semnat ieri un contract valabil până în vară cu formația giulești-teană. În funcție de randamentul sud-americanului, alb-vișiniii vor decide dacă vor activa opțiunea de prelungire. Devenit oficial rapidist, Ciz a făcut tot ieri și primul antrenament sub comanda lui Nicolae Manea, iar vineri este foarte probabil să debuteze pentru Rapid, în locul suspendatului Vladimir Bozovic.

REVENIRE

HEREA, APT CU TIMIȘOARA

Ovidiu Herea a fost schimbat în meciul cu Unirea Urziceni în minutul 23, acuzând o entorsă provocată chiar de colegul său, Helder, și părea că va trebui să stea departe de teren o perioadă de timp. Totuși, norocul și-a întors fața către mijlocașul care a ratat o parte din pregătirea de iarnă din cauza unei accidentări la spate și, vineri seară, în partida cu Poli Timișoara, va fi apt 100%. „M-am speriat puțin, dar totul este bine și mai mult ca sigur voi fi apt pentru meciul cu Timișoara", a declarat, fericit, Ovidiu Herea.

Intră pe www.prosport.ro și votează jucătorul etapei!
LIGA 1 gamebookers.com
UPF
Anchetă oficială a Ligii I Gamebookers.com
PRO SPORT

EVIDENȚĂ / RECUNOSCUT PENTRU NOPȚILE PIERDUTE PRIN CLUBURI, N'DOYE LE-A RĂSPUNS CONTESTATARILOR PE TEREN

ULUITORUL N'DOYE

Senegalezul este unul dintre cei mai buni dansatori ai lui Țălnar, dar și jucătorul care se pregătește cel mai bine la antrenamente

Cătălin MUREȘANU
catalin.muresanu@prosport.ro
Mihai NEJNERU
mihai.nejneru@prosport.ro

N'Doye este fotbalistul contrastelor în „Ștefan cel Mare". Jucătorul pare că nu ascultă de nimeni când vine vorba de distracții. A spus clar, în mai multe rânduri, că în timpul lui liber face ce vrea. Atunci când coboară de pe ringul de dans, iar în loc de stroboscoape sau animatoare vede mingea, senegalezul își arată cealaltă față: cea de fotbalist. Cel mai bun exemplu l-a oferit ieri, la antrenamentul „câinilor".

NU BEA NICIODATĂ ALCOOL

N'Doye a fost cel mai bun om al lui Țălnar, s-a pregătit fără reproș și a arătat o incredibilă poftă de joc. „Ne întrebăm cum poate face față?! Pierde nopțile, dar nu și antrenamentele. Mereu e în formă și niciodată nu pare obosit", spun antrenorii despre africanul. La meciuri, mijlocașul este mai mereu printre evidențiați, iar exemplul cel mai bun este chiar cel al ultimei partide, cu Internațional Pitești. „Toate mingile au trecut pe la el. Pune osul, uneori din prea multă dorință devine indisciplinat tactic, dar, una peste alta, te bazezi pe el". Concluzia oamenilor care se ocupă de echipă a fost simplă. „Nu e normal ce face, dar dacă toți ar merge în discoteci și ar juca precum o face el, atunci noi i-am trimite pe jucători în cluburi". Din câte se pare, secretul senegalezului ar consta în faptul că niciodată nu bea alcool. „Stă toată noaptea cu suc și apă plată!", a povestit un dinamovist.

PERSONA NON-GRATA ÎN VESTIAR?

În vestiarul „câinilor", N'Doye a fost mereu privit cu simpatie. Chiar dacă pare în „lumea lui", chiar dacă se îmbracă și se comportă ciudat, mijlocașul s-a impus. Are chiar și poreclă de român, „Osmănescu", iar la antrenamente este unul dintre jucătorii responsabili cu buna dispoziție. Ultimul episod, cel din Downtown, a atras antipatia colegilor lui. „Nu e corect pentru unul să suferim toți și să stăm în cantonament". Mai mult, șefii vestiarul vor să discute cu el pentru a-l mai pondera. Dacă nu vor avea rezultat, jucătorii vor să nu îl mai bage în seamă pe senaglez, să-l izoleze. „Va deveni un fel de persona non-grata! Ce să-i facem, dacă nu se potolește?!", s-au plâns ieri dinamoviștii.

„ESTE VIAȚA MEA!"

Ousmane N'Doye se apără după scandalul ce a băgat toată echipa în cantonament

Mijlocașul-problemă al lui Dinamo a vorbit deschis despre ultimele întâmplări care l-au avut în prim-plan la echipă.

Ai fost din nou surprins în cluburi, deși conducerea interzisese acest lucru...
Nu mă interesează de paparazzi, lumea ori mă ia așa cum sunt, ori nu există altfel pentru mine.

Totuși, ai fost amendat. Regreți acum?
E viața mea, nu mă interesează ce zic alții. Cine mă place să mă placă așa cum sunt, dacă nu, nu mă mai interesează de acea persoană.

Șefii au spus că te-ar putea trimite la echipa a doua...
Eu vreau să rămân la Dinamo. Mâine dacă vreau am oferte și din România, și din străinătate, îți jur.

Deci nu te interesează aceste posibile sancțiuni...
Nu vreau să plec! Vreau să rămân aici, iubesc clubul, iubesc suporterii. Îmi place și atmosfera de la Dinamo și vreau să joc în Champions League cu echipa mea.

Vei mai ieși în cluburi?
Man, e viața mea, nu mă interesează ce zic unii. Vreau ca lumea să mă placă, dar așa cum sunt eu!

3 **amenzi** de câte 5.000 de euro a primit N'Doye până acum din partea șefilor, toate pentru escapadele nocturne

1 **gol** a marcat N'Doye în acest sezon pentru Dinamo în Liga I

120 **de mii de euro** este salariul lui N'Doye la Dinamo

REACȚIE

„ÎN TIMPUL MEU LIBER FAC CE VREAU"

ProSport a prezentat în ediția de marți reacția lui N'Doye în momentul în care a fost tras la răspundere de Cornel Țălnar (foto). „Ce ai făcut, mă, Ousmane?! Iar ai ieșit în cluburi?", a fost întrebarea antrenorului, moment în care senegalezul a răspuns sincer: „Ăsta sunt! Dacă nu ies puțin, nu rezist. Accept amenda, accept orice, dar nu pot să mă abțin". Luni seară, Țălnar a declarat la Europa FM: „N'Doye ne-a spus direct: «Puteți să mă dați afară, să-mi faceți orice, dar în timpul meu liber fac ce vreau!»".

VARIANTĂ

SE VREA ÎN ZIARE!?

Pe holurile clubului din „Ștefan cel Mare", dar și pe cele ale vestiarului, s-a lansat o variantă șocantă legată de N'Doye. Unii cred că senegalezul face special spectacol. „El se duce, el cheamă paparazzii, pentru că lui îi place să se vadă în presă". În plus, mijlocașul se află în ultimele luni de contract cu Dinamo, iar de fiecare dată negocierile dintre el și club pentru prelungire s-au soldat cu eșec.

Foto: Bogdan IORDACHE

Mai bine ne păstrăm pentru meciurile importante, decât să venim în „Groapă" fără nicio şansă
Viorel Mestecăneanu, preşedinte Ceahlăul

Au discutat despre arbitraj? Nu este problema noastră. Noi jucăm doar pe teren şi trebuie să o facem cât mai bine
Florin Prunea, manager sportiv Dinamo

OPINIE / MULŢESCU NU CREDE ÎNTR-O SURPRIZĂ A CEAHLĂULUI CONTRA LUI DINAMO

„MIROASE URÂT"

Foto: Cosmin MOŢEI

Oficialii din Piatra Neamţ anunţă că ies de pe teren dacă arbitrajul va favoriza echipa lui Ţălnar

Adrian DUMITRU
adrian.dumitru@prosport.ro

Noul antrenor al moldovenilor, Zoran Filipovici, a nimerit în mijlocul unui scandal, tocmai înaintea meciului de sâmbătă!

Arbitrajul din meciul dinamoviştilor cu Internaţional Curtea de Argeş i-a speriat atât de mult pe oficialii Ceahlăului, încât aceştia se gândesc să nu mai străbată drumul până în Capitală. Iar dacă vor veni la meci, la prima greşeală de arbitraj echipa iese de pe teren. Mai mult decât atât, fostul antrenor, Gigi Mulţescu, aruncă şi el o undă de îndoială în privinţa partidei de sâmbătă (18:30).

În ciuda faptului că azi îl vor prezenta pe Filipovici - fostul jucător al Benficăi care a eliminat Craiova din semifinalele Cupei UEFA, în 1983 - oficialii clubului se gândesc la varianta ca jucătorii să nu se mai prezinte la meciul cu Dinamo. „După ce am văzut arbitrajul de la meciul cu Internaţional Piteşti, ne-am dat seama că nu avem nicio şansă în «Ştefan cel Mare». De ce să mai cheltuim bani, dacă vom fi mâncaţi de vii cu arbitrajul?", a tunat preşedintele Ceahlăului, Viorel Mestecăneanu.

„SPER SĂ NU FIE CEVA NECURAT!"

Încercând să tragă un semnal de alarmă, mâna dreaptă a lui Pinalti ameninţă că recurge la măsuri drastice dacă arbitrajul va fi tendenţios. „Dacă voi vedea ceva necurat din partea brigăzii de arbitri, voi scoate echipa de pe teren". Nici fostul antrenor al moldovenilor, Gheorghe Mulţescu, nu priveşte cu ochi buni această partidă. „Voi ţine cu ambele echipe, însă nu vreau să comentez multe. Şi aşa miroase urât meciul ăsta", a declarat ieri fostul tehnician din Pietricica. ■

MISTER
Gigi Mulţescu, dinamovist convins, pare că ştie multe, dar spune puţine

TURCU CINSTEŞTE ECHIPA

Vicepreşedintele se apropie din nou de jucători

Cătălin MUREŞANU
catalin.muresanu@prosport.ro

„Îmi este ruşine să trec strada din cauza lui Dinamo", este declaraţia făcută de Vasile Turcu (foto) acum două săptămâni.

Mai mult, acţionarul dădea impresia că s-a dezis de echipă şi nu vrea să se mai implice din niciun punct de vedere. În plus, zilele trecute, vicepreşedintele CA a avut o contră şi cu Cristi Borcea la sediul clubului, motivul fiind legat de instalarea lui Florin Prunea. Lucrurile par că s-au mai schimbat, iar patronul de la Romconstruct a revenit la sentimente mai bune faţă de echipă. Asta pentru că azi Turcu i-a invitat pe jucători la restaurant, iar după antrenamentul de dimineaţă toţi fotbaliştii şi antrenorii vor lua masa la Classa di T.

ASISTENŢĂ

AU REFUZAT INTRAREA LIBERĂ

Conducerea lui Dinamo intenţiona să lase intrarea liberă la meciul cu Ceahlăul la peluze şi în unele sectoare de la tribuna a II-a. S-a renunţat însă la această idee, stabilindu-se un preţ minim de 10 lei la peluze. Pentru că taxa de intrare este considerată prea mică, şefii au hotărât să nu mai elibereze nici invitaţii gratuite pentru angajaţii clubului sau pentru fotbalişti. Măsura vine şi în contextul în care afluenţa de fani la stadionul din „Ştefan cel Mare" este la cote maxime, fanii fiind mai aproape ca niciodată de echipa lor.

GEST

MĂRŢIŞOARE DE LA DINAMOVIŞTI LA PIZZA HUT

Şi pentru că echipa este într-o formă excelentă, Dinamo continuă să ofere flori şi mărţişoare reprezentantelor sexului frumos. Azi, Florin Bratu, Cristi Munteanu şi Cosmin Moţi vor fi delegaţii echipei roş-albilor, acţiunea urmând să se desfăşoare la Pizza Hut-Dorobanţi, de la ora 18:00. Luni, de 1 martie, „câinii" au făcut acelaşi gest, dar pentru angajatele clubului.

DINAMO - CEAHLĂUL, LA STANLEYBET: 1 (1,25), X (5,00) ŞI 2 (9,00)

PUBLICITATE

avem echipă,
avem avantaje

Fie că eşti deja client PrePay sau activezi acum cartela SIM, înscrie-te în programul PrePay suporter, reîncarcă-ţi contul cu minimum 7 euro şi ai:

- 10 SMS-uri cadou pentru gol
- credit bonus pentru victorie
- ştiri despre echipa ta în exclusivitate pe mobil

Pentru a fi PrePay suporter,
trimite un SMS gratuit la 321
cu numele echipei de fotbal favorite.

în curând alte echipe

www.orange.ro/suporter
beneficiile sunt valabile 30 de zile de la reîncărcare

orange

OPINIE

Mihai MIRONICĂ

PE BUNE

mihai.mironica@protv.ro

NAȚIONALA E PE ROȘU

Portocaliul naționalei Olandei vine tocmai de la Wilhelm de Orania (din respect pentru fiecare cititor, să explic și pentru Gigi Becali, de la care am aflat ieri că este cel mai capitalist dintre culturnici: Wilhelm de Orania, și el tot un fel de latifundiar, care achiziționa pământuri cu ajutorul armelor de la spanioli. E adevărat, sub nivelul tarlalelor din Pipera, ele fiind, de fapt, sub orice nivel, chiar și al mării). La noi, veșnicia s-a născut la sat, dar cum satele s-au mutat în Italia și Spania, orice tradiție se duce pe apa sâmbetei, iar galbenul lui Balaci, Lăcătuș, Hagi, Popescu sau Contra s-a dus deja pe berea sâmbetei. *Mitică de la Liga cercetașilor, despre care același Gix2 dezvăluia plebei că este un om cu „spiritul" mereu treaz, afirma doct că echipați în galben ne mânca vaca în păpușoi.* Și asta, deși cei mai mari crescători de vaci din lumea asta, argentinienii, au rămas cu păpușoiul în mână când s-au întâlnit cu galbenii din Carpați. *Mulți timișoreni strâmbă din nas pentru că națională le-a fost trimisă la un meci cu Israel. E ca în confesiunile celei mai faimoase jurnaliste de pe la noi, care mărturisea că nu poate să se imagineze iubind un bărbat care merge cu mijloacele de transport în comun.* În rest, de-ale noastre. La atac, oamenii cu care am fost deja cea mai penibilă echipă la Euro din punct de vedere ofensiv. La mijloc, Nicoliță chinuit din nou pe stânga, Ghioane care nu s-a mai antrenat de-un car de vreme (mă mir că a fost omis Tănase), Florescu adus pentru că are „spirit de echipă?!". Mi-a plăcut însă replica selecționerului când a fost întrebat despre absența lui Lobonț din lotul lărgit: „Nu știu, întrebați-l pe Paul Zaharia." Va fi interesant să vedem al cui lot e mai tare, al selecționerului sau al ofițerului de presă?

MECIURI AMICALE / AZI

Ora 15:30 Armenia - Belarus, Macedonia - Muntenegru ● **16:00** Cipru - Islanda ● **16:30** Coasta de Fildeș – Coreea de Sud ● **17:00** Georgia - Estonia, Grecia - Senegal ● **18:00** Angola - Letonia, Slovacia - Norvegia ● **18:30** Bosnia - Ghana ● **19:30** Moldova - Kazahstan ● **20:00** Malta - Finlanda, Turcia - Honduras ● **20:15** Algeria - Serbia ● **20:30** Ungaria - Rusia, Africa de Sud- Namibia ● **21:00** Luxemburg - Azerbaidjan ● **21:15** Elveția - Uruguay ● **21:30** Austria - Danemarca, Polonia - Bulgaria ● **21:45** Albania – Irlanda de Nord, Belgia - Croația, Germania - Argentina, Olanda - SUA, Italia - Camerun, Slovenia - Qatar, Țara Galilor - Suedia ● **22:00** Anglia - Egipt, Franța - Spania, Scoția - Cehia ● **22:45** Portugalia - China

CORESPONDENȚĂ DE LA TIMIȘOARA
Dan Filoti, Valentin Șerbănuț (text), Vlad Constantinescu (foto)

OBIECTIV / TRICOLORII ÎȘI DORESC SĂ SE
NAȚIONALA VA JUCA MAI MULT ÎN AFARA

VENIȚI ALĂTURI

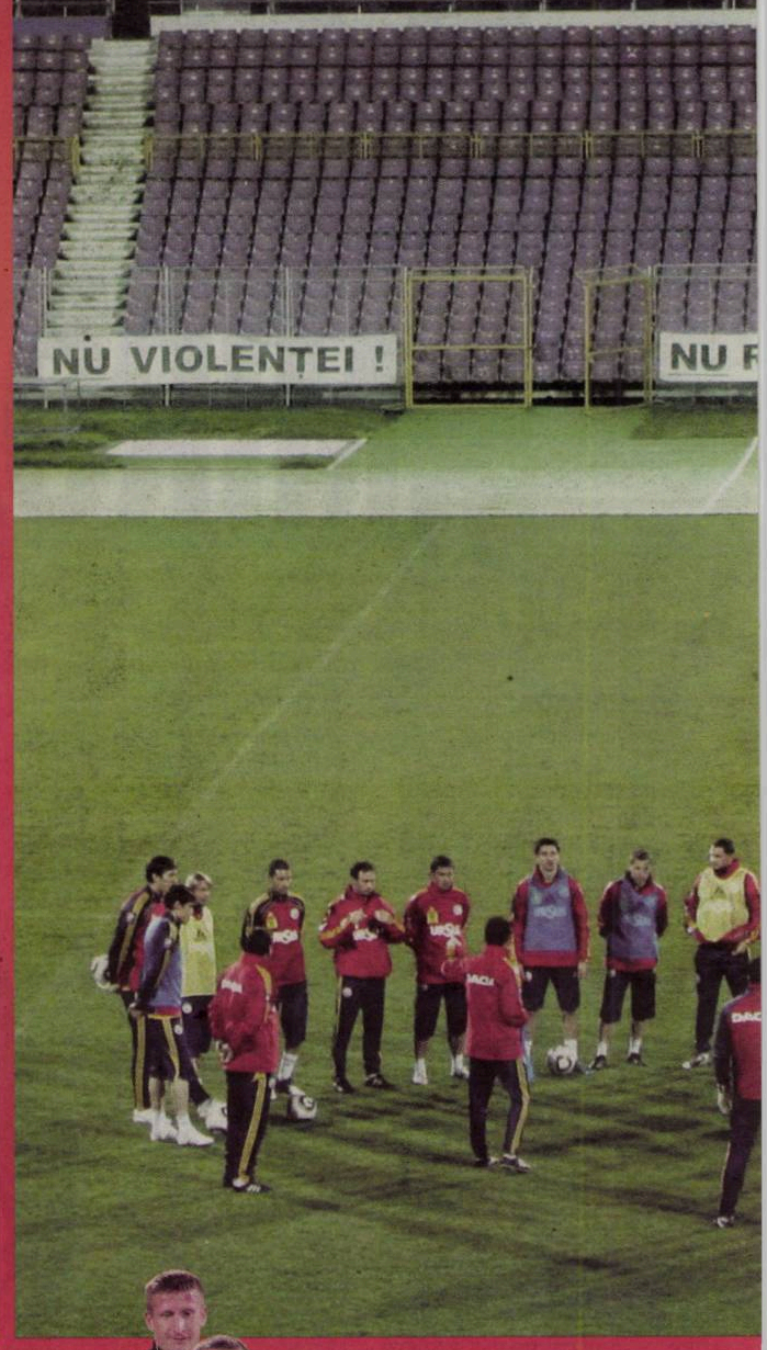

Prima partidă oficială din următoarele preliminarii, cea cu Albania, se va juca, aproape sigur, la Craiova

Din păcate, la Timișoara nu se va juca împotriva Israelului cu casa închisă. Până ieri-seară abia dacă se vânduseră 5.000 de bilete. Cu toate acestea, națională va continua să joace în provincie.

Nici prețul mic al biletelor și nici anunțul că mare parte din încasări vor fi donate victimelor cutremurului din Haiti nu au sensibilizat prea mult publicul timișorean. Iar tricolorii reacționează prompt la subiectul delicat al nevoii de a fi susținuți. „Îmi e dor de un stadion plin", mărturisește Daniel Niculae. „A fost extraordinară atmosfera de la meciul cu Liverpool. Chiar te simți fotbalist!", completează și Maftei. Lucescu junior a întărit, la rândul său, ideea că tribunele trebuie să fie din nou pline la meciurile naționalei: „Avem nevoie de un public cald. Chiar avem nevoie, iar eu îmi propun să recâștigăm acest public la fel de mult cât îmi propun calificarea". Despre ideea că, până la inaugurarea noului stadion Național, tricolorii vor juca numai în provincie, ProSport a mai scris. Surse federale indică faptul că, pentru primul meci din preliminarii, cel cu Albania, din 3 septembrie, Craiova este favorită la organizarea partidei.

> Fotbalul intern nu traversează situația cea mai ușoară, dar avem și băieți de caracter, care pot forma o echipă națională foarte bună
> **Răzvan Lucescu,** selecționer România

TAMAȘ, ÎN FORMĂ MAXIMĂ LA MALL

Altfel, fotbaliștii echipei naționale s-au relaxat ieri, la Timișoara, printr-o plimbare în mall, astfel că, pe culoarele complexului comercial, timp de o oră, au răsunat întrebări despre fotbal: „Cât mai ai contract?", „Ce mai e prin Ucraina?", „Da' prin Franța?". Tamaș a fost în mare formă. L-a certat pe Ghioane că îi vorbea altfel decât în engleză, l-a tachinat pe Bornescu pentru că, în loc de magazine, el a preferat să intre la Librăria Cărturești. Singura regulă a ieșirii în public de ieri fost aceea a atenției față de fani. Nu a fost refuzat niciun suporter care a dorit un autograf sau o poză. Asta pentru că, dincolo de calificare, națională are un obiectiv de suflet: tribune pline când joacă băieții în roșu!

ROMÂNIA	AZI	ISRAEL
antrenor: Răzvan LUCESCU	ora: 20:45 TVR 1	antrenor: Eli OHANA
4-4-2		4-4-2

REZERVE: Bornescu, Panin, Tamaș, Gâman, Neșu, Pădureț, Ghioane, An. Cristea, Deac, D. Niculae, M. Niculae

REZERVE: Aouate – Gafni, Strul, Ziv, Vermouth, Natkho, Arbeitman, Barda, Schecheter

Arbitru: Milorad Mazici | **Asistenți:** Igor Radojcici și Srdan Milutinovici (toți din Serbia) | **Stadion:** "Dan Păltinișanu" (Timișoara)

Bilete: Peluze – 5 lei, tribune – 10 lei

LUCESCU JR: „AVEM UN CAMPIONAT SLAB!"

Răzvan Lucescu a pus o etichetă dură pe competiția internă: „Din punctul meu de vedere, campionatul intern e cel mai slab din ultimii ani", a spus antrenorul naționalei ieri, la Timișoara. Apoi, Lucescu jr a avertizat că aria de selecție devine o problemă tot mai acută, dar că nu e vina jucătorilor străini: „Nu avem dreptul să criticăm prezența jucătorilor străini, pentru că și noi am avut mult de învățat din prezența jucătorilor români în străinătate".

3
înfrângeri consecutive are, în acest moment, România în fața Israelului

Azi, la stadionul „Dan Păltinișanu" vor fi detașați 350 de jandarmi, 160 de agenți de securitate ai unei firme private și 126 de polițiști

DOMNUL TIBI GHINIOANE!

Ghioane e la primele antrenamente din 2010 și nu va fi, probabil, titular azi

Titular incontestabil în mandatul lui Lucescu junior, Tiberiu Ghioane (foto, în roșu) are șanse minime să fie în această seară pe teren din primul minut.

La fiecare final de an, la Brașov, foarte mulți dintre fotbaliștii care aleg să își petreacă Sărbătorile pe Valea Prahovei obișnuiesc să participe la un turneu de sală neoficial. Așa a fost și în această iarnă, printre protagoniști numărându-se, ca mai mereu, și Tibi Ghioane, care este născut la Brașov.

GHIPS ÎN LOC DE BISTURIU

De data aceasta, Tibi a avut însă ghinion, suferind o accidentare la gleznă. Mijlocașul lui Dinamo Kiev nu a dat mare importanță problemei și, odată ajuns la Kiev, unde a fost supus unui control medical, a constatat că are nevoie de operație!

> Știm că lipsesc Chivu și Mutu, dar România are și alte valori certe
> **Biram Kayal,** fotbalist Israel

După ce a fost consultat și de doctorul echipei naționale, Pompiliu Popescu, s-a decis imobilizarea în ghips, evitându-se o intervenție care l-ar fi putut scoate din circuit pentru până la șase luni. La Timișoara, Tibi a făcut practic primele antrenamente cu echipa, la Kiev el pregătindu-se separat de coechipieri. În aceste condiții, e puțin probabil ca Tibi să apară diseară din primul minut pe teren.

După ce, luni seară românii au zăbovit pe teren cu 15 minute mai mult, ieri israelienii și-au luat revanșa, procedând la fel

Foto: Szasz ISTVAN

PROPIE DE SUPORTERI. PENTRU ASTA,
URESTIULUI ÎN VIITOAREA CAMPANIE

U TOȚII DE NOI!“

SMULUI !

ATAȘAMENT *Înainte de a se antrena în fața unor tribune goale, tricolorii au tratat cu mare atenție relația cu fanii, la plimbarea de ieri*

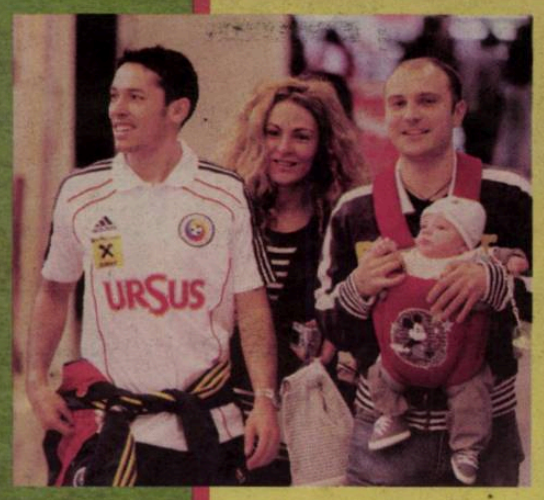

Naționala este formată din 20 de jucători, dar cu siguranță că Mutu și Chivu sunt vârfurile, normal că ei ies în evidență

Paul Codrea (foto, în stânga), mijlocaș România

ATITUDINE / SELECȚIONERUL ROMÂNIEI A PRECIZAT MAREA CONDIȚIE A ÎMPĂCĂRII: SACRIFICIU PENTRU ECHIPĂ

„SĂ VINĂ MUTU!“

Lucescu jr a sugerat ieri că reconcilierea cu Mutu e posibilă, iar Mirel Rădoi a spus că dorește întoarcerea decarului

Valentin ȘERBĂNUȚ
valentin.serbanut@prosport.ro

Selecționerul a evitat subiectul „Mutu” la conferința de presă susținută ieri în Timișoara. În schimb, a lansat câteva semnale evidente cu privire la o împăcare pe viitor cu „Briliantul”.

Pentru a preciza situația lui Adrian Mutu, selecționerul s-a folosit de alte exemple de tricolori care au dispărut o perioadă din circuitul echipei naționale: „Reîncepând să joace, Cociș poate să revină la națională, la fel cum a fost cu Tamaș. Orice jucător poate fi util grupului. Dacă se sacrifică pentru echipă, oricine poate să revină la lot”, a spus Lucescu jr, evitând totuși să vorbească direct despre Mutu.

„NU AVEM JUCĂTORI DE VALOAREA LUI”

Cel care va fi căpitan cu Israel, Mirel Rădoi, a fost, la rândul său, tranșant față de problema „Mutu”: „Eu mi-aș dori să fiu pentru ultima dată căpitanul națională. Să fie de acum ori Cristi, ori Adi!”. Fotbalistul a detaliat apoi: „Ne dorim un verdict cât mai blând în problema cu dopajul. Apoi, dacă se va rezolva conflictul dintre selecționer și Adrian, cred că Adi poate reveni printre noi, mai ales că nu avem mulți jucători de valoarea lui”. ■

“CONVOCAT“ DE OFIȚERUL DE PRESĂ!

Într-o listă cu tricolori reprezentând lotul lărgit al României, postată în aceste zile pe siteul oficial al FRF, apare și numele lui Adrian Mutu, la secțiunea atacanți! Asta nu înseamnă însă că Mutu urmează să fie convocat din nou la echipa națională, componența lotului lărgit prezentat de frf.ro fiind stabilită la inițiativa ofițerului de presă Paul Zaharia, fără vreo sugestie din partea selecționerului Răzvan Lucescu.

ÎL SUSȚIN OPT AVOCAȚI

SPORT.RO transmite azi ultimele noutăți de la audierea lui Adi Mutu de către CONI în emisiunile speciale de la 17:00 și 19:00

Andrei NOURESCU
andrei.nourescu@prosport.ro

Astăzi este „Ziua Z” în cazul de dopaj al lui Adrian Mutu (foto).

Mutu apare astăzi, la ora 15:00 (16:00 ora României) în fața procurorilor Antidoping ai CONI. Interogatoriul va avea loc într-o sală de la etajul doi a Stadionului Olimpic din Roma, acolo unde procurorii Antidoping, conduși de doctorul Ettore Torri, îl vor supune pe Mutu unui tir de întrebări. Atacantul vine și el bine pregătit, fiind asistat de o echipă de opt avocați, conduși de Paolo Rodella, avocatul familiei Moggi. Și actualul agent al lui Mutu este încrezător. „În câteva zile cred că vom afla verdictul, suntem optimiști. Este un caz simplu”, a spus Giovani Becali.

Giuseppe Capua, șeful Antidopingului din Italia, a declarat aseară pentru ProSport că audierile pot dura chiar și numai o oră. „Dacă se va considera că nu e recidivă și că a fost bună-credință, nu intenție de dopaj, poate scăpa cu pedeapsa minimă de o lună”, a spus Capua. Verdictul va fi anunțat în maximum 20 de zile. ■

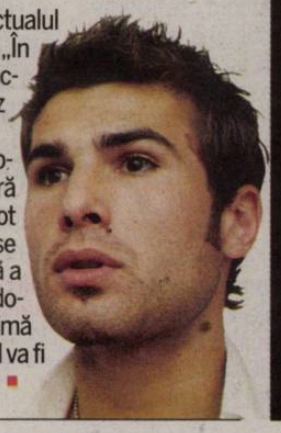

PUBLICITATE

A ÎNCEPUT
VÂNĂTOAREA DE RABLE!

SEAT

6500 €
(cu TVA și 3 prime de casare incluse)

Auto emoție

Rablele nu au fost niciodată mai valoroase! Pentru prima oară, “Programul de stimulare a înnoirii Parcului Auto Național” permite casarea a 3 mașini cu vechime de peste 10 ani, indiferent de proprietar. SEAT plusează și îți oferă Ibiza SC 1.2 l, 60 CP, EUR 5, taxă poluare 0, la un preț extraordinar. Acum nu mai trebuie decât să ochești 3 rable și să vorbești cu proprietarii să faceți împreună o faptă bună.

În cazul în care optezi pentru finanțare prin Porsche Finance Group, beneficiezi de avans 0% la contracte de leasing financiar sau credit.

Oferta se supune unor termene și condiții și este valabilă în cadrul Programului de stimulare a înnoirii Parcului Auto Național derulat de Autoritate și finanțat din fondul pentru mediu.

PORSCHE

Onorat membru al Volkswagen Group

PUBLICITATE
citește din 1 martie
PRO TV MAGAZIN
pag. 08 Gabriela Cristea, încântată de fiul vitreg
pag. 12 Artileria sexy de la „Dansez pentru tine"
pag. 28 Atenție, aterizează Schumacher!
Află mai multe din cel mai citit Ghid Tv din România

EXPERTUL / DE APROAPE 25 DE ANI, DOCTORUL TRICOLORILOR ȘTIE MAI BINE CA ORICINE CE ȘI PE CINE DOARE M

RMN PENTRU

Cel mai vechi om al naționalei, medicul Pompiliu Popescu, vorbește despre starea fotbalului nostru. Pacientul e suferind și are nevoie de răbdare pentru refacere

„RĂZVAN COMUNICĂ EXCELENT CU JUCĂTORII"

E greu să smulgi declarația că, dacă azi s-ar accidenta cineva, ar fi cam tot aia. Că națională s-a nivelat în jos, că valorile sunt egalizate și că tricolorii de azi trebuie lăsați să crească.

Să își asume condiția de fotbaliști care joacă la echipe mici, să muncească mai mult și abia apoi să aibă pretenții și comportament de mari jucători. Doctorul confirmă teoria fără să vrea în momentul în care este provocat dintr-o altă pers-pectivă: „Știu că aveți o colecție impresionantă de tricouri de la toți jucătorii națională și chiar de la adversarii lor. V-o mai completați?". Zâmbește amar: „De unde să o completez? Să cer tricouri de la...". Se oprește. Completăm noi: FC Midtjylland, Krasnodar ori Utrecht.

VISEAZĂ LA ÎNCĂ UN TURNEU

Aceasta este realitatea de azi și diagnosticul venit de la omul care a trăit cele mai mari realizări ale echipei naționale. Sfătos, Pompiliu Popescu ne lasă totuși să sperăm: „Nu e vorba de faptul că e acum antrenor, dar Răzvan chiar poate să facă o națională ca altădată. Îi strânge pe jucători în jurul lui, comunică extraordinar cu ei. Se simte posibilitatea de a crea atmosfera aceea specială. E un mediu în care se poate dezvolta o echipă națională adevărată. Trebuie să sperăm", a mai spus omul care nici nu concepe să își sărbătorească 25 de ani de națională în altă parte decât în Ucraina și Polonia, la turneul final din 2012. ■

CU CINE A LUCRAT „POMPI"

Emeric Ienei	1987-1990, 2000
Gheorghe Constantin	1990
Mircea Rădulescu	1990-1991
Cornel Dinu	1992-1993
Anghel Iordănescu	1993-1998, 2001-2004
Victor Pițurcă	1998-1999, 2005-2009
Laszlo Boloni	2000-2001
Gheorghe Hagi	2001
Răzvan Lucescu	2009-?

CLASAMENT ETAPA 19

Loc	Nume	Localitate	Ech.	Goluri	Val. Echipa	P.G.	Premiu
			79				
1	Vicol Haralamb	Galați	49	7	4,100,000	655	700 Ron
2	Ghenu Răzvan	București	28	7	5,000,000	197	500 Ron
			78				
3	Cheran Costel	Spătărei	41	5	4,750,000	127 300	Ron

Dan FILOTI (Timișoara)
dan.filoti@prosport.ro

Națională iese, ca de obicei, la unul dintre antrenamentele de dinaintea unui joc. De data aceasta este un amical. Cel împotriva Israelului. Medicul lotului ajunge ultimul lângă una din băncile tehnice.

Își lasă geanta, scrutează terenul și apoi așteaptă, dorindu-și, ca de fiecare dată, să nu fie nevoie să intervină. Ne obișnuiserăm cu echipamentul galben. Un galben intens pe ploaie sau mai pal dacă este soare. Acum suntem în roșu aprins. E primul antrenament cu noua linie vestimentară. „Parcă suntem Spania", glumesc tricolorii, bucurându-se precum niște copii de noile fâșuri. „Măcar de am avea jumătate din rezultatele lor (n.r. - Spania este campioana europeană en-titre și una dintre favoritele Mondialului din acest an)", spune un hâtru. Nu poate fi decât Prodan. Pompiliu Popescu prinde gluma și schițează un surâs. Cam sobru, dacă nu trist. Ne-am obișnuit cu mersul calculat, cu gesturile studiate, cu șapca sa și cu una din mâini având mereu o mănușă uriașă. O geantă burdușită de medicamente, fețe și spray-urile acelea care îi „repară" pe fotbaliști.

TRENINGUL ALBASTRU ȘI GEACA ROȘIE

Pompiliu Popescu este mândru și el de noua geacă roșie. „Am schimbat la echipamente...", începe firesc un dialog cu cel mai longeviv om al naționalei de fotbal a României. „Îmi amintesc că, la început, se mergea mult pe combinația de albastru", derulează timpul omul care a apucat vremurile când stema de pe drapelul de dinainte de '89 era imprimată și pe treningul naționalei. „Tovarășul Popescu", „Nea Pompi", „Doctorașul" sau, mai simplu, „Dochi" este din 1987 medicul tricolorilor. Este, nu încape îndoială, cel mai vechi om al naționalei României. A văzut la viața sa câte nu ar încăpea într-o carte. Nu mai spunem de un material dintr-un cotidian.

> Eu l-am adus și pot să spun că am avut mână bună. Îl știam dinainte. Își formase la Progresul o clientelă numeroasă. Vine primul la convocare, cu o zi sau două înaintea jucătorilor, și își transformă camera într-un sanatoriu ambulant
>
> **Mircea Rădulescu**, fost selecționer al României

„I-AM TRATAT CA JUCĂTORI ȘI AM LUCRAT CU EI ANTRENORI"

„Mai aveți puțin și sărbătoriți nunta de argint cu națională", îl provocăm. Râde, evident mândru de longevitatea cu care nu se laudă, dar despre care acceptă să vorbească. A lucrat la viața sa cu toți marii antrenori ai României din ultimii 20 de ani, cu excepția lui Mircea Lucescu, pe care nu l-a mai prins. A fost chemat în 1987 la echipa națională și de atunci a rămas fără întrerupere în stafful tehnic. „Nu mai știu câte generații de fotbaliști mi-au trecut prin mâini. Sunt ca un bunic. Pe mulți i-am avut ca jucători și pe urmă au revenit ca antrenori. Iovan e cel mai în vârstă dintre ei", spune Pompiliu Popescu, privind mândru spre fostul căpitan de la Sevilla.

TREI ERE DISTINCTE ÎN ISTORIA NAȚIONALEI

Medicul naționalei rezumă în câteva propoziții mărirea și decadența echipei. „A fost o perioadă în care, indiferent cine se accidenta, avea înlocuitor. Nu era plăcut, dar știai că, dacă nu îl refaci pe Negrilă, îl ai pe Iovan. Și tot așa. Erau jucători de valori apropiate și foarte buni. S-a prelungit această stare de lucruri chiar și în generația lui Hagi. El părea de neînlocuit. Dar să fim sinceri, fie și retrospectiv. Aveai un Panduru, aveai un Lupu, chiar Mateuț... Timofte, că tot suntem la Timișoara", își amintește Popescu.

Doctorul continuă, punând degetul pe rană: „Am fost contemporani epocii în care dacă se accidentau doi jucători era dezastru. Națională ajunsese să stea în două nume". Nu spune nici Mutu, nici Chivu, dar e clar că la ei se referă. „Acum trebuie să reconstruim. Pentru asta e nevoie de răbdare, de timp, de încredere", concluzionează el. „Acum, că nu e nici Chivu, nici Mutu, cum e dacă se accidentează vreun jucător? E cam tot aia, nu?", scapă „Pompi" cea mai tristă întrebare retorică din fotbalul nostru. Pompiliu Popescu se întoarce și are o privire care nu mai necesită comentarii. ■

NAȚIONALĂ

PUBLICITATE

Citește în Pro TV Magazin ☆☆☆☆☆

Atenție, aterizează Schumacher!

Pregătirile pentru noul sezon de Formula 1 au intrat în linie dreaptă, echipele fiind pregătite pentru startul noii competiții, care va debuta pe 14 martie, cu Marele Premiu al Bahrein-ului.

Citește în ProTV Magazin din 1 martie

INTERVIU / MOMENTELE DE GLORIE DIN PUNCT DE VEDERE MEDICAL ALE DOCTORULUI NAȚIONALEI AU AVUT LEGĂTURĂ CU CEA MAI MARE PERFORMANȚĂ A FOTBALULUI NOSTRU

DECISIV LA MONDIALUL DIN '94

L-am respectat întotdeauna ca om şi ca profesionist. A fost întotdeauna cumpătat la diagnostice

Gică Hagi, fost căpitan al naționalei

„DETALIU"

Gică Hagi a putut schimba fanionul cu Maldini la Euro 2000 și datorită „vraciului" Pompiliu Popescu

Foto: MEDIAFAX

Discuția cu Pompiliu Popescu e una care curge, efectiv. Are atâtea povești și un aer atât de firesc în a vorbi despre ce a trăit la națională...

Domnule doctor, vă mai amintiți primul diagnostic pus la națională?

Oho! E mult de atunci... Au fost atâtea...

Sunt accidentările de acum altele decât cele din anii '80?

Fotbalul s-a industrializat. S-au schimbat multe. Pe de o parte, astăzi te refaci relativ OK după o operație de menisc sau de ligamente încrucișate. Atunci, o astfel de accidentare îți putea fi fatală din punct de vedere fotbalistic. Pe de altă parte însă, în acea perioadă nu vedeai toate grozăviile de azi, cu fotbaliști care aproape că rămân la propriu cu piciorul în mână. Și am prins inclusiv perioada când apărătorile nu erau obligatorii!

„CHIVU VA FI LA FEL CA ÎNAINTE"

Nici de operații de reconstrucție a craniului nu se auzea. Va fi Chivu (foto) ca înainte?

Eu sunt convins că da. A avut noroc, dacă se poate spune așa, că lovitura primită i-a produs un șoc care i-a „înfundat" osul în mod uniform. Dacă s-ar fi spart osul în mai multe bucăți sau dacă, Doamne-ferește, șocul produs ar fi făcut ca bucata deplasată să îi atingă creierul, ar fi putut fi infinit mai grav. Nu numai pentru carieră. Așa, procesul de refacere e în curs și Cristi va reveni. Și, ca să răspund la întrebare, va putea fi cel puțin la fel ca acela de dinaintea accidentării.

Ați greșit vreodată diagnosticul?

Am fost în mai multe rânduri gata să semnez în alb că îmi dau demisia dacă estimez greșit perioada de refacere, așa că nu s-a pus problema de diagnostic greșit. Să vă dau un exemplu. M-am contrazis teribil cu un om din fotbal în 2001, la accidentarea lui Marius Niculae. Eu am zis cel puțin șapte luni de refacere pentru ce am văzut că avea el. Au fost mai multe. Din păcate!

Care au fost cele mai grave produse la națională?

Au fost multe. Nu am o clasificare din punctul de vedere al gravității lor, dar erau inerente. Îmi amintesc de fotbaliști cusuți în vestiar, tratați prin autocare sau avioane. Vă interesează nume... Andone, pe vremuri, avea mai mereu urme de luptă ce la vremea aia păreau foarte grave.

Marica, în 2008, la Euro?

Atunci, în Elveția?! Da, a fost o comoție destul de puternică. Și, culmea, Marius Niculae, cu care s-a lovit, nu a avut nimic.

„Generația de Aur" a fost altfel decât altele?

Dacă vă spun că nu am avut niciodată nicio problemă cu vreun jucător, mă credeți? A fost mereu vorba de respect reciproc și, mai presus de orice, de înțelegere. Și, chiar dacă o să fiu lipsit de modestie, le-am câștigat încrederea prin faptul că verdictele mele se confirmau.

Mutu?

Ce e cu Adi? Un fotbalist foarte bun.

Ca om l-ați simțit altfel?

Canalizat numai pe gazon, acest tupeu poate ajuta foarte mult un fotbalist. Nu îmi cereți să dau verdicte fotbalistice. Nu am făcut asta niciodată. Mi-am văzut de treaba mea și nu am comentat probleme care nu mă privesc.

Hagi?

Unic. S-a tot spus despre unul și altul că poate ajunge noul Hagi, dar degeaba. Fotbalul românesc a avut și va avea un singur Hagi.

HAGI, LA UN PAS SĂ RATEZE DOUĂ TURNEE

Vorbiți-ne despre pacientul Hagi.

A strâns din dinți și a acceptat fără să protesteze tratamente și intervenții complicate. Accidentările suferite erau cât pe ce să îl priveze de două turnee finale, la Mondialul din 1994 și la Euro 2000. În 1994 avea sub genunchiul stâng o infecție cunoscută în termeni medicali și sub denumirea de laba gâștii. Eram în America și l-am tratat inclusiv cu drene. Nu a fost simplu. Pe lângă imensul talent, Hagi avea și o voință extraordinară și puterea de a trece peste suferință.

Și în 2000?

«Pompi» este redutabil. M-a ajutat de foarte multe ori în carieră, am lucrat mereu bine cu el. În 2000, de exemplu, înaintea Europenelor, am luat împreună o decizie foarte bună: să-i ținem pe băieți doar în semicantonament

Emeric Ienei, fost selecționer

România - Israel LIVE TEXT prosport.ro

În 2000 era suspectat de o accidentare serioasă, tot de pe urma unei lovituri, dar a trecut cu bine peste. Își dorea prea mult să ajungă acolo.

MIRACOLUL DINAINTE DE CARDIFF '93

A fost vreun moment în care v-ați simțit de ca și cum ați fi marcat pentru națională?

Iarăși să mă laud singur? Îmi amintesc că în 1993 aveam dublă cu Belgia și Țara Galilor, decisivă pentru a merge în America. Eram într-o noapte la Săftica și mă plimbam pe una din alei împreună cu Puiu (n.r. - Anghel Iordănescu). La un moment dat, s-a oprit și mi-a zis: „Doctore, măcar unul sau doi să recuperezi din ei!". Erau cinci indisponibili cu probleme serioase. Prunea, Gică Popescu, Hagi, Răducioiu și uite că nu mi-l amintesc pe al cincilea. Parcă Dan Petrescu. Ce s-o mai lungesc, la Cardiff au jucat toți.

Ce le-ați făcut?

Da' ce nu le-am făcut? Acupunctură, tratamente, masaje și, pe lângă tehnicile medicale, voința și strânsul lor din dinți.

Ce vă doare azi cel mai tare?

Stadioanele goale. Dezinteresul fanilor. Cu atât mai mult cu cât și aici am un diagnostic. O anumită categorie de oameni din fotbal a contribuit decisiv la asta și unul dintre ei s-a detașat ca promotor al situației actuale. Nu vreau să spun mai multe. Tot ce îmi doresc e ca fotbalul nostru să fie iar sus. ■

CARTE DE VIZITĂ

NUME: Pompiliu Popescu
> Născut: 11.02.1951, la București;
> Absolvent al Facultății de Medicină din București, promoția 1977;
> Specialist în medicină internă, cu atestare în acupunctură și în medicină sportivă;
> A jucat fotbal ca junior la Progresul București (între 1965-1968);
> La același club avea să lucreze ca medic începând cu 1977, ocupându-se în mod deosebit de echipa de fotbal;
> În 1985 a fost solicitat la loturile naționale

23 de ani a petrecut Pompiliu Popescu pe banca naționalei, "prinzând" 12 antrenori și cinci calificări la turneele finale

PUBLICITATE

MARIREA PENISULUI

VIMAX

149 ron/flacon

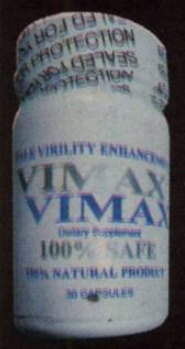

- Contribuie la marirea naturala a penisului 25%
- Erectii mult mai puternice, tari ca piatra
- Stimuleaza dorinta si performata sexuala
- Trateaza ejacularea precoce
- Creste rezistenta si intensitatea orgasmelor

Doar o pilula/zi la cel mai mic pret: de la 3,7 ron/zi*

Pentru oferte speciale sunati la :

Tel. : 0332.413.483

www.vimaxromania.ro

* in cazul unui pachet complet de 6 flacoane beneficiati de 205 ron reducere

CAZ

SECHELARIU, ÎN LIBERTATE

Dumitru Sechelariu (foto) a părăsit Spitalul Județean Bacău, ieri după-amiază, la aproximativ o oră după ce judecătorii au respins cererea DNA de arestare a fostului edil băcăuan. Sechelariu va fi cercetat în stare de libertate pentru trafic de influență.

FC VASLUI

WESLEY, REPRIMIT ÎN LOT

Vedeta clubului moldovean, brazilianul Wesley Lopes da Silva, se antrenează din nou, de ieri, sub comanda lui Marius Lăcătuș. Mijlocașul „galben-verzilor" a fost reprimit în lotul Vasluiului după ce a renunțat la pretențiile financiare, acceptând termenii contractului semnat în iarna trecută, și va evolua în meciul de luni de la Brașov.

TIMIȘOARA

COCIȘ, LA PRIMUL ANTRENAMENT

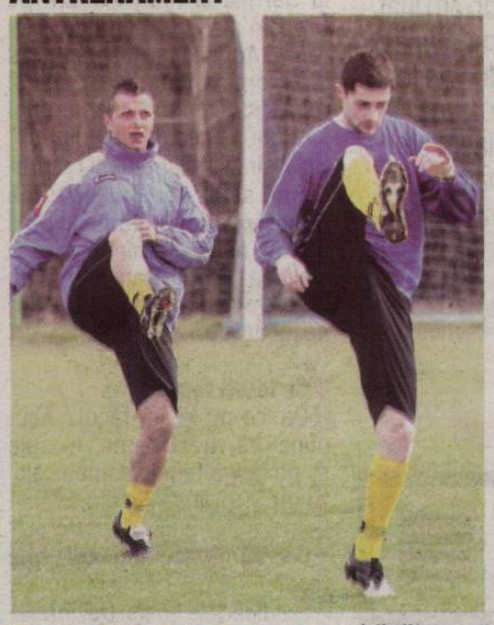

Răzvan Cociș (foto, în dreapta) e bănățean cu acte în regulă. După ce a semnat pe trei luni cu Timișoara, ieri a efectuat vizita medicală, și tot ieri s-a antrenat pentru prima oară sub comanda lui Ovidiu Sabău. Mijlocașul cu 32 de selecții în echipa națională s-a pregătit cu un bandaj pe mâna fracturată și mai are de tras câteva săptămâni până să se refacă și să debuteze pentru Poli. „Noi vrem să-i propunem un contract pe cinci ani din vară", a dezvăluit Marian Iancu.

LIGA A III-A

ECHIPA LUI HAGI, ÎN CĂRȚI PENTRU PROMOVARE

Ieri s-au disputat trei meciuri contând ca restanțe din etapa a XVIII-a a Ligii a III-a. În seria a II-a, Viitorul Constanța (echipa lui Gică Hagi) a învins cu 2-0 pe CS Viscofil prin golurile lui Chițu și Banioti. În seria a III-a, Chimia Brazi a dispus cu 2-0 de Clinceni, marcând M. Dumitru (autogol) și V. Lazăr. Seria a VI-a a programat meciul Unirea Ungheni – Voința Sibiu, încheiat cu scorul de 2-2, goluri marcate de Dicher și Olteanu, respectiv I. Szabo și D. Tătar.

SOLOMON, ARESTAT!

Primarul Craiovei a ajuns în cătușe la sediul DNA Pitești

Adrian DUMITRU
adrian.dumitru@prosport.ro

Alin MARCU
(Pitești)

Un nou scandal de corupție marca „DNA Pitești": în prim-plan Cornel Penescu, care tocmai fusese eliberat sub control judiciar. Acestuia i se alătură primarul Craiovei, Antonie Solomon (foto), care a și fost reținut pentru 24 de ore de procurorii DNA Pitești.

Motivul anchetei este modul în care Primăria Craiova a acordat autorizația pentru construirea hipermarketului PIC, dar și condițiile în care Penescu a făcut transferurilé lui Prepeliță și Ciprian Tănasă de la FC Argeș la Craiova. Patronul Piteștiului a petrecut nouă ore la sediul DNA, la ieșire susținând că nu a fost audiat în legătură cu autorizația primită de hipermarketul PIC: „Am fost chemat în legătură cu transferurile lui Prepeliță și Tănase la Craiova".

MITITELU, ACUZAT CĂ „A TURNAT"

Mult mai gravă este situația primarului oltean, care a venit la Pitești cu mandat de aducere, iar apoi, după 11 ore de audieri, a și fost reținut pentru 24 de ore, iar sursele noastre spun că urmează și mandatul de 29 de zile! În urmă cu o săptămână, în ProSport, Solomon dezvăluia: „Mititelu m-a turnat la DNA! Urmează, probabil, să fiu chemat la audieri". Mititelu a dezmințit însă, afirmând: „DNA a interceptat o convorbire în care Penescu îmi spunea că i-a dat șpagă lui Solomon". DNA a cercetat locuințele primarului, fiind solicitate documente și înscrisuri care au legătură cu dosarul în care e cercetat Penescu.

Solomon este bănuit că ar fi primit 50.000 de euro pentru emiterea unei autorizații ilegale care a folosit la ridicarea hipermarketului de la Craiova. ■

Foto: CURIERUL ZILEI / PITEȘTI

MIRAT / WOTTE SE CONFESEAZĂ ÎN PRESA OLANDEZĂ DESPRE DEBUTUL SĂU PE BANCA UNIVERSITĂȚII CRAIOVA

„EXPERIENȚE CIUDATE ÎN ROMÂNIA"

Foto: Florin CEAUȘU

Wotte afirmă că i s-a transmis că n-o să câștige niciodată meciul cu Dinamo și spune că arbitrul Augustus Constantin a jucat un rol dubios

George PĂUNESCU
george.paunescu@prosport.ro

Wotte (foto) le explică olandezilor ce a înțeles el din scandalul „Mită pentru arbitri" și din partida din prima etapă, din „Ștefan cel Mare".

„Arbitrul a jucat un rol dubios. Atacantul nostru, Florin Costea, a fost faultat din spate de un fundaș al lui Dinamo. Arbitrul era aproape, dar a făcut semn ca jocul să continue. El ne-a privat de penalty și nu l-a eliminat pe apărător (n.r. - Moti). Au fost apoi trei zile de comentarii și dispute despre acea fază". De asemenea, Wotte a detaliat: „Mi se spusese în prealabil că niciodată nu am putea câștiga meciul cu Dinamo. Abia apoi am înțeles sensul acelor cuvinte. Centralul (n.r. - Augustus Constantin) este fiul fostului șef al arbitrilor, care acum un an a trebuit să plece din cauza unei acuzații de fraudă. Familia arbitrului pare să aibă legături strânse cu oamenii-cheie de la Dinamo", a spus olandezul pentru ElfVoetbal.nl.

> Mă simt bine la Craiova. Avem facilități excelente și mulți jucători tineri și talentați
>
> **Mark Wotte,** antrenor U Craiova

„SUNT BINE AICI. DEOCAMDATĂ!"

Referitor la a doua etapă a returului, tehnicianul a explicat de ce echipa lui nu a jucat în Bănie și ce a privat-o de obținerea măcar a unui egal. „Etapa a doua a fost din nou o experiență ciudată. N-am jucat cu adevărat acasă. Fiindcă președintele nostru s-a certat cu primarul, a trebuit să ne mute la Severin, la 120 km distanță. Golgheterul nostru, Florin Costea, a ratat un penalty, altfel am fi câștigat cel puțin un punct", a declarat olandezul, care a tras și o concluzie după primele două etape pe banca Universității: „A fost o introducere ciudată în fotbalul românesc, n-am trăit niciodată așa ceva în Olanda sau în Anglia. Dar îmi place aici. Craiova este un club cu facilități excelente și o academie celebră de tineret. Asta face mai interesantă munca mea. Sunt bine aici, deocamdată". ■

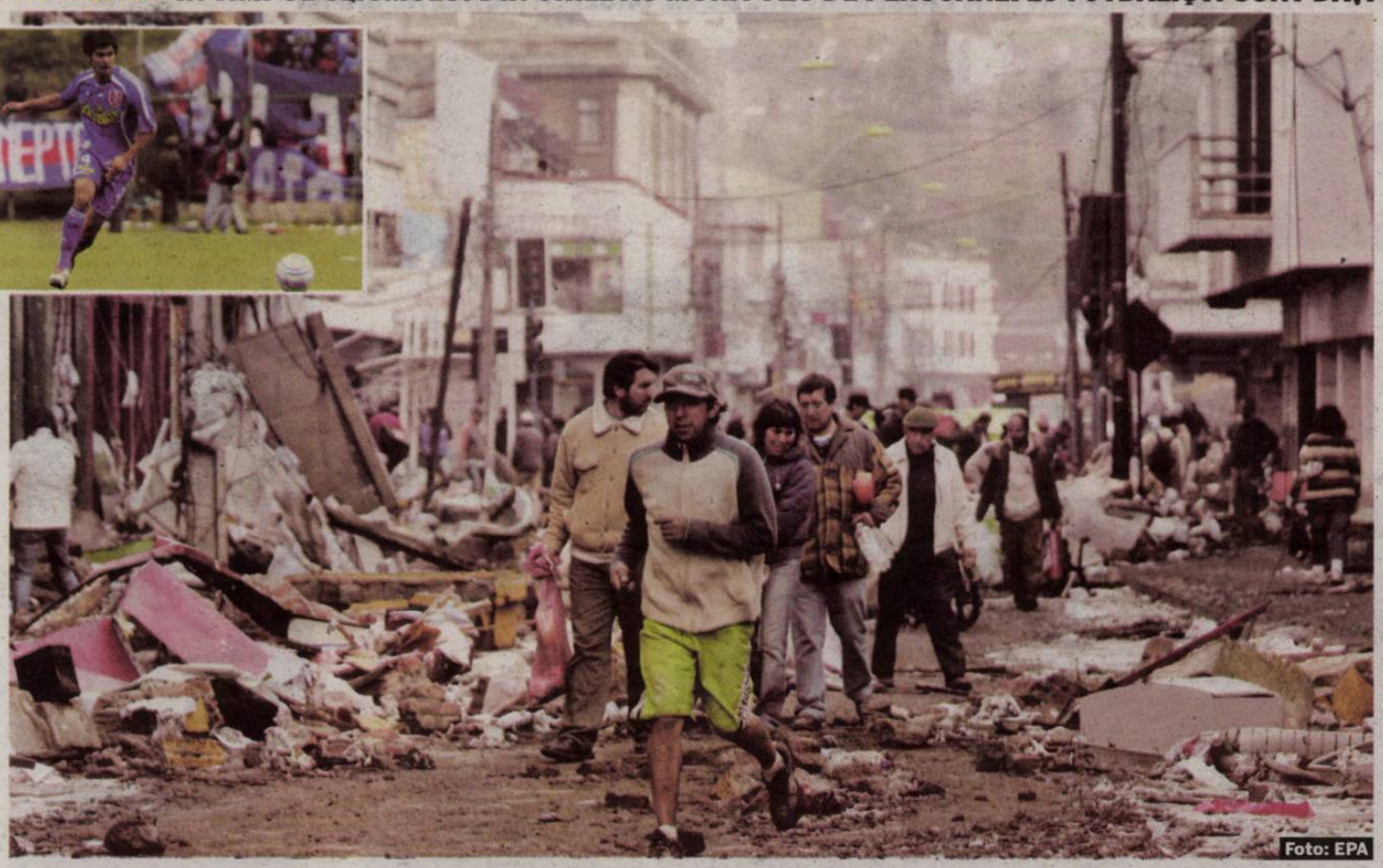

Foto: EPA

8,8
grade
pe scara Richter a măsurat cutremurul din Chile

Sunt de trei zile pe drum, am plecat din Santiago spre Concepcion, unde locuieşte familia mea. Nu am nicio veste de la ei **Gabriel Vargas,** atacant Universidad de Chile

CUTREMUR ÎN FOTBAL

Internaţionalul chilian Rodrigo Rivera este şi el pe lista persoanelor dispărute

Irina MANDREŞ
irina.mandres@prosport.ro

Statul Chile a fost lovit sâmbătă de un cutremur devastator, în timpul căruia au murit 723 de persoane. Pe lista dispăruţilor figurează şi 19 fotbalişti. Lumea fotbalului din America de Sud a fost dată peste cap şi la propriu, şi la figurat.

Două stadioane au fost distruse aproape în totalitate, iar meciurile din prima ligă au fost amânate. Federaţia chiliană de fotbal nu ştie când se va relua campionatul, însă a convocat toate echipele pentru a juca meciuri amicale din care să strângă fonduri pentru reconstrucţia ţării. Internaţionalul chilian Rodrigo Rivera (foto medalion) este pe lista persoanelor dispărute. Fundaşul de 26 de ani al formaţiei Huachipato este căutat cu disperare de toată familia şi de autorităţi, însă fără rezultate până acum.

AU SCĂPAT CA PRIN MIRACOL

Argentinienii Dario Gigena şi Franco Quiroga şi-au pus viaţa în pericol încercând să-şi salveze familiile. „Am fost trezit de seism şi am fugit imediat în camera copiilor. I-am luat pe amândoi pe sus şi am sărit cu ei pe fereastră. La câteva secunde, tavanul casei a căzut", a povestit Gigena, atacantul argentinian al formaţiei Wanderers. Coechipierul Quiroga a fentat, la rândul lui, moartea: „Un raft a căzut pe mine în timp ce dormeam, apoi s-a prăbuşit şi tavanul, însă am avut noroc. Am petrecut toată noaptea sub dărâmături, însă pompierii m-au găsit a doua zi".

În Chile evoluează şi singurul chilian care a jucat în prima ligă din România, Nicolas Canales (Cobresal, ex- CFR Cluj)

ÎŞI CAUTĂ SOŢIA ŞI FIICA

Internaţionalul chilian Gary Medel a fost învoit de clubul său, Boca Juniors, să plece în Chile pentru a-şi căuta soţia şi fiica de numai câteva luni, pe care nu a reuşit să le contacteze după cutremur. „Nu ştiu unde o să le caut. Pe fundul mării, în vârful muntelui, oriunde... Fetele mele trebuie să trăiască", a spus, cu lacrimi în ochi, înaintea plecării în ţara natală, Medel, fundaşul de la Boca Junior fiind unul dintre oamenii de bază ai naţionalei statului Chile.

SBANIA

Foto: AFP

Dacă devin campioni mondiali, jucătorii Spaniei vor primi câte 550.000 de euro

Cătălin PARFENE
catalin.parfene@prosport.ro

Spania, campioana europeană en-titre, ţinteşte şi titlul mondial în această vară, la turneul final din Africa de Sud. Pentru atingerea obiectivului, fiecare jucător iberic are promisă o primă de 550.000 de euro.

Practic, fiecare jucător din lotul de 23 care va fi prezent la Mondial va încasa de la federaţie respectiva sumă, indiferent de numărul de minute jucate. Bonusul este mai mult decât dublu faţă de prima de la Euro 2008, când spaniolii au câştigat nu numai titlul european, ci şi câte 250.000 de euro. Alte forţe ale fotbalului mondial au anunţat prime mai mici decât „recordul" Spaniei: 450.000 (Anglia) şi 300.000 de euro (Brazilia), faţă de cele 550.000 ale elevilor lui Del Bosque. Chiar şi aşa însă, un club de talia lui Real Madrid a anunţat un bonus mult mai substanţial în cazul câştigării Ligii Campionilor, de aproape 1 milion de euro pentru fiecare jucător.

Astăzi, de la ora 22:00, Spania joacă un amical cu Franţa, pe „Stade de France"

Naţionala iberică nu a fost învinsă timp de 35 de meciuri consecutive, între noiembrie 2006 şi iunie 2009

Vicente del Bosque a fost numit selecţioner al Spaniei în iulie 2008

MAI SUNT 99 DE ZILE

Mondialul din Africa de Sud va începe peste 99 de zile, iar preşedintele FIFA, Sepp Blatter, şi-a reiterat ieri sprijinul pentru ţara organizatoare, în ciuda problemelor existente: „Sunt deranjat de faptul că există fel de fel de dubii şi o lipsă de încredere". Forul mondial a anunţat, tot ieri, că au fost vândute deja 2,2 din cele 2,9 milioane de bilete, negând zvonurile despre lipsa de interes a fanilor.

PROGRAM TV

13:30 DIRECT
EUROSPORT
Baschet: Campionatul Greciei

15:00 DIRECT
SPORT.RO
Fotbal, Liga a II-a: FCM Târgu Mureş - FC Argeş

20:00 DIRECT
SPORT KLUB
Fotbal: Anglia - Grecia, U21, Calificări Campionatul European

21:30 DIRECT
EUROSPORT 2
Baschet: Euroliga Feminină. Sferturi de finală, manşa a treia

21:45 DIRECT
DIGI SPORT
Fotbal amical: Germania - Argentina

22:00 DIRECT
SPORT KLUB
Fotbal: Anglia - Egipt, amical

22:30 DIRECT
SPORT.RO
SPECIAL: România - Israel. Cu Vali Moraru şi Radu Paraschivescu

22:30 DIRECT
EUROSPORT
Baschet: Eurocupa. Sferturi de finală, manşa a treia

ProSport nu-şi asumă răspunderea pentru eventualele schimbări operate între timp în program

IRONIE

MATERAZZI: „MULŢUMESC, DOMNULE ZIDANE!"

După ce Zinedine Zidane a declarat că nu-i va cere niciodată scuze lui Materazzi pentru că l-a lovit cu capul în piept în finala Mondialului din 2006, italianul a postat pe site-ul său oficial un răspuns cu mesajul: „Mulţumesc mult, domnule!".

DESCURCĂREŢ

„MOŞ" SHERINGHAM ARE O IUBITĂ DE 20 DE ANI

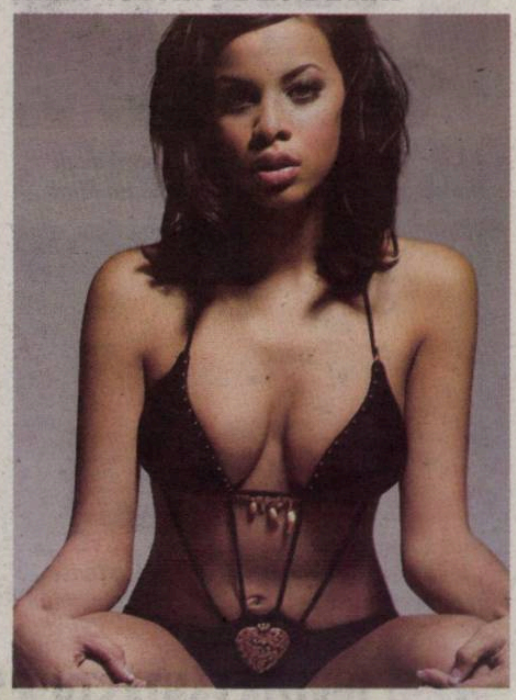

Teddy Sheringham, fostul internaţional englez, acum în vârstă de 43 de ani, are mare succes la tinere. Fotomodelul Rochelle Wiseman (foto), de 20 de ani, este noua cucerire a fostului jucător al lui Manchester United.

TRANSFER

VA FI VÂNDUT CACAU? NOROCUL LUI MARICA!

Cacau a ajuns pe lista Sevillei şi a lui AC Milan datorită evoluţiilor sale impresionante din ultimele săptămâni. Atacantul lui Stuttgart a declarat că i-ar plăcea să joace în Primera. Contractul cu şvabii îi expiră în iunie, veste care nu poate decât să-l bucure pe Marica, rivalul lui Cacau pentru un loc de titular.

VISEAZĂ FRUMOS!

ProSport îți prezintă patru dintre cele mai tari exemplare de pe scena Salonului Auto de la Geneva.

ARIPI *Citröen Survolt pare că ar survola orice stradă din România. Când vreodată?*

„BROASCĂ“ *Ferrari 599 HY KERS impresionează și prin culoarea neobișnuită*

ALB-NEGRU *Orice domnișoară de pe Dorobanți și-ar asorta la poșetă un Mini*

FORȚĂ *Noul Volvo S60 ar ignora toate gropile rămase prin șoselele din România*

SALONUL AUTO DE LA GENEVA / DACIA ȘI-A PREZENTAT CEL DE-AL ȘASELEA MODEL AL GAMEI

CEL MAI IEFTIN SUV

Duster s-a lansat ieri în Elveția și costă între 10.500 și 15.600 de euro

» vezi FOTO prosport.ro

Dacia a surprins plăcut din nou lumea auto. Ieri, în prima zi a Salonului Auto de la Geneva, producătorul de la Mioveni și-a lansat poate cel mai așteptat model, SUV-ul Duster. Surpriza cea mai plăcută a constituit-o însă prețul, care pornește de la 10.500 de euro cu TVA inclus.

Ieri-dimineață, la 8:30 ora României, Dacia a făcut publică lumii întregi lista de prețuri pentru cel mai recent model, Duster. Prețul de pornire este de 10.500 de euro, cu tracțiune pe față (4x2), varianta 1.6 16V de 105 CP. La polul opus, cel mai scump model, dacă îi putem spune scump, este cel în varianta de echipare Laureat, motorizare de 1.5 dCi, 110CP (4x4), cu o cutie de viteze cu șase trepte (folosită în premieră de Dacia). Motorizările de pe Duster sunt în număr de trei (1.6 16V 105 CP, 1.5 dCi 85 CP și 1.5 dCi 110 CP) și au fost deja folosite pe alte modele ale Dacia.

FĂRĂ AER CONDIȚIONAT, RADIO CD ȘI GEAMURI ELECTRICE ÎN VERSIUNEA DE BAZĂ

La puține minute de la lansare, mulțimea de ziariști a năvălit spre cele cinci exemplare Duster expuse la Salon pentru a vedea cu exactitate ce oferă acest SUV. Prima impresie pe care am avut-o în momentul în care am intrat în Duster a fost că mă aflu într-un Sandero. O doamnă de lângă mine exclamă: „Seamănă cu un Logan!“. Adevărul e că, în interior, Duster aduce izbitor cu Sandero. Acesta este unul dintre motivele pentru care are un preț atât de mic. De asemenea, în versiunea de bază, Duster nu are aer condiționat, radio cu CD și nici geamuri electrice pe față, celebra manivelă fiind în continuare la putere. Dar dacă aruncăm privirea la Dusterul de 15.600 de euro, găsim un interior mai mult decât primitor. Consola centrală, conturul aeratoarelor, consola de la frâna de mână și mânerele de deschidere a ușilor sunt din materiale Brun Shiny. De asemenea, geamurile electrice față, aerul condiționat, radio CD-ul, volanul reglabil pe înălțime, centurile de siguranță față reglabile pe înălțime, scaun șofer reglabil pe înălțime, banchetă spate rabatabilă nu lipsesc din echiparea de top.

CORESPONDENTA DIN GENEVA » ELVEȚIA

DE LA DANIEL REMEȘ » TEXT ȘI FOTO

Primul exemplar Duster va intra în posesia președintelui României, Traian Băsescu

INTRĂ ȘI CINCI GREI

Duster oferă un spațiu confortabil pentru cinci adulți, comparabil cu cel al modelului Logan berlină. M-am urcat în Duster atât pe locul șoferului, cât și pe bancheta din spate. Senzația de confort a fost aceeași în ambele situații. În spate, Dacia Duster propune un portbagaj foarte încăpător în comparație cu cel al modelelor concurente. Volumul acestuia ajunge până la 475 litri (în funcție de versiune). Cu bancheta rabatată, Duster oferă un volum de încărcare impresionant, care ajunge la 1.636 litri.

BUTONUL-MINUNE DE LA BAZA CONSOLEI

Comanda 4x4 se află la baza consolei și îi permite șoferului să adapteze ușor capacitățile vehiculului la nevoile sale. Comanda are trei moduri: AUTO – repartizarea cuplului între puntea față și puntea spate se face automat, în funcție de condițiile de aderență; LOCK – acest mod este rezervat traversărilor dificile și drumurilor neamenajate; 4x2 – acest mod se pretează drumurilor uscate ce au aderență. ■

DIVIZIA FANTASTICĂ 2009-2010 www.diviziafantastica.ro

TALON BONUS 2009-2010

Nume: Prenume:
CNP: Parola: Cod:
Strada: Nr.: Bl.: Sc.: Ap.:
Localitatea: Județ/Sector:
Telefon: Semnătura:

Pentru detalii puteți suna la numărul de telefon 0318257349

Strânge 10 milioane de Euro Fantastici (€) și un talon de înscriere sau doar un Talon Bonus, pune totul într-un plic și expediază-l pe adresa OP33, CP10, București. În limita acestei sume, cumpără un Lot format din 3 portari, 10 fundași, 10 mijlocași și 7 atacanți din lista de 300 de fotbaliști selecționați în ediția 2009-2010. Din lotul de 30, formează-ți echipa de 11 titulari (nu uita ca pe unul dintre ei să-l desemnezi căpitan de echipă - căpitanul punctează dublu) și intră în joc înaintea fiecărei etape din Liga I, ediția 2009-2010!

Prin semnarea talonului de înscriere, participanții își dau consimțământul ca datele lor de identificare să intre în baza de date a organizatorului, conform legii 677/2001, acestea putând fi folosite pentru activitățile de marketing ale acestuia. La cererea participanților, adresată la numărul de telefon destinat concursului, operatorul se obligă să actualizeze sau să șteargă datele personale ale participanților. Regulamentul de desfășurare a concursului este disponibil pe site-ul www.diviziafantastica.ro. De asemenea, poate fi consultat gratuit la sediul organizatorului. Eventualele reclamații legate de desfășurarea concursului vor fi făcute pe adresa: SC PubliMedia Internațional, Strada Bărăției nr. 31, Sector 3, București.

Foto: EPA

CAPETE TĂIATE ÎN RUSIA

Președintele Rusiei, Medvedev, le-a oferit o singură opțiune șefilor sportului după eșecul de la Vancouver: demisia

Marius HUȚU
marius.hutu@prosport.ro

JO de la Vancouver au intrat deja în istorie, dar ecourile sunt departe de a fi încheiate. Președintele Rusiei, Dmitri Medvedev (foto), a reacționat foarte dur după locul 11 ocupat de echipa națională și a cerut demisia tuturor responsabililor.

Rusia a fost mereu o forță în sportul mondial, fie că a fost vorba de întreceri de vară, fie de iarnă. Rezultatele obținute de sportivii acestei țări la Vancouver nu au fost însă conform așteptărilor: numai 15 medalii, dintre care trei titluri olimpice. Bilanțul a fost departe de obiectivul la care s-au angajat oficialii ruși, adică în jur de 30 de medalii și clasarea pe locul 3 în topul națiunilor. Însuși președintele țării, Dmitri Medvedev, a luat poziție după aceste rezultate. Iar reacția sa a fost cât se poate de tranșantă: „Cei care au fost responsabili cu pregătirile pentru Jocurile Olimpice de acum trebuie să-și asume responsabilitatea. O decizie curajoasă este să demisioneze. Dacă nu vor face asta, noi îi vom ajuta". Medvedev a deplâns, totodată, faptul că Rusia „și-a pierdut școala veche sovietică și nu ne-am creat propria școală, în ciuda faptului că s-au cheltuit foarte mulți bani".

Președintele Rusiei a mai spus că modul de lucru trebuie schimbat radical după ceea ce s-a întâmplat la Vancouver, astfel încât eșecul să nu se repete și la competiția pe care Rusia o va organiza la Soci, în 2014. ■

HOCHEI / LIGA NAȚIONALĂ

STEAUA ȘI SC, FAVORITE

Etapa a doua a semifinalelor Ligii Naționale de hochei programează astăzi meciurile Steaua - Brașov și Sport Club - Progym. Favorite la calificarea în finală, **Steaua (foto, Pisarenko)** și Sport Club au deja câte o victorie, din etapa inaugurală. Semifinalele se dispută după sistemul cel mai bun din cinci meciuri, pe terenul echipelor cel mai bine clasate în play-off.

RUGBY / ECHIPA NAȚIONALĂ

CALAFETEANU, OUT PATRU LUNI

Rugbistul echipei Universitatea Aurel Vlaicu Arad, Valentin Calafeteanu, s-a accidentat și va lipsi de pe teren în următoarele patru luni. Mijlocașul la grămadă adus de la Dinamo a suferit o fractură a antebrațului în meciul dintre reprezentativele României și Rusiei de la sfârșitul săptămânii trecute. Calafeteanu a fost operat și va lipsi de pe teren în prima parte a campionatului.

TENIS

SORANA, DIN EȘEC ÎN EȘEC

Sorana Cîrstea (40 WTA) a suferit ieri al cincilea eșec consecutiv în acest sezon. În runda inaugurală a turneului de la Monterrey (Mexic, 220.000 de dolari), Sori a fost învinsă de italianca Sara Erani, scor 2-6, 3-6.

FIȘIER
Baschet feminin. Cupa României, turul 2 (prima manșă): CSM Oradea – CSM Satu Mare 48-75, **azi:** „U" Cluj-Napoca – LMK Sf. Gheorghe, Olimpia – Alba Iulia, ICIM Arad – MCM Târgoviște.
Baschet masculin. Gladiator Cluj-Napoca - „U" Mobitelco 56-87 (et. 22, restanță); **azi:** SCM U Craiova – CSM Oradea (et. 16, restanță), Energia Rovinari - CSM București (et. 25).

LIGA CAMPIONILOR
SPORT.RO
TRANSMITE SÂMBĂTĂ, DE LA ORA 13:00, O PARTIDĂ ISTORICĂ, VOLGOGRAD - OLTCHIM

Foto: Florin CEAUȘU

FIR ÎNTINS

Vâlcea se deplasează cu un charter la Volgograd pentru a scăpa de escale și oboseală

Marius HUȚU
marius.hutu@prosport.ro

Oltchim a câștigat o zi în plus și a evitat să-și țină jucătoarele ore bune prin aeroporturi înaintea examenului de sâmbătă cu Dinamo Volgograd, decisiv pentru calificarea în semifinalele Ligii Campionilor. Vâlcencele vor pleca vineri în Rusia cu un charter, astfel că deplasarea s-a redus de la o zi la numai trei ore.

Vâlcea fierbe în această perioadă, dorind să-și aconteze biletele pentru semifinalele Ligii Campionilor încă de la finele acestei săptămâni. Oltchim a acumulat deja șase puncte în grupa principală II și mai are nevoie de un punct din partida cu Dinamo Volgograd (două puncte după trei meciuri) pentru a-și rezolva matematic accesul în „careul de ași".

Având în vedere miza partidei din Rusia, conducerea clubului a decis ca echipa să facă deplasarea cu un charter, pentru a le scuti pe jucătoare de un drum foarte obositor. Astfel, pentru că din România spre Volgograd nu există nicio cursă de linie directă, Oltchim ar fi trebuit să facă o escală la Moscova, unde ar fi zăbovit mai multe ore. Nici revenirea în țară n-ar fi fost mai lejeră, itinerariul incluzând o escală în plus, la Istanbul. „Am fi avut o deplasare foarte dificilă cu o cursă de linie. În primul rând, ar fi trebuit să plecăm de joi, în loc de vineri. Apoi, fetele ar fi stat prin aeroporturi 10-11 ore", ne-a declarat vicepreședintele clubului, Petre Berbecaru.

Oltchim a ales charter în premieră, după ce anii trecuți a mers la Togliatti și Chehov cu o cursă de linie

VÂLCEA A IEȘIT BINE ȘI FINANCIAR

Pentru închirierea unui charter, Oltchim a achitat în jurul a 30.000 de euro. Clubul a plătit însă numai 50% din costul deplasării, restul banilor provenind de la noul sponsor, Astra Asigurări. Echipa va reveni în țară imediat după joc, scutind astfel încă o noapte de stat în Rusia. ■

PRO SPORT Fondat 1997; ISSN 1453-3707

Redactor-șef: Dan Filoti
Director Publishing: Cosmina Noaghea
Publisher: Daniela Radu
Director publicitate: Nicoleta Nedea
Director marketing: Daniela Șerban
Director financiar: Sorin Dinu
Director distribuție: Dan Apostolache (0721.102.086)

Redactori-șefi adjuncți: Florin Caramavrov, Lucian Lipovan, Matei Udrea
Șefi departamente:
Fotbal: Iulian Vâlvoiu
Reporteri speciali: Alexandru Enciu
Ligi inferioare: Daniel Remeș
Fotbal internațional: Robert Vătafu
Sporturi: Andru Nenciu
Responsabil de număr: Cătălin Mureșanu

Redacție: București, Casa Presei Libere, nr. 1 Corp A3-A4, s1, București. Tel: 031.825.7300; Fax: 031.825.7385
Tipar: coprint
Telefon: 031.825.1028; Fax: 031.825.1036
www.coprint.ro

Trimiteți opiniile dvs. la dialog@prosport.ro

PubliMedia internațional
Tirajul ProSport este certificat de Biroul Român de Audit al Tirajelor

FIȚE, PONTURI, BĂNUIELI

„THE HURT LOCKER", ÎN PREMIERĂ LA PRO TV

PRO TV dă lovitura cu un film care intră în competiția Oscarurilor din 2010. Duminică, 7 martie, de la 22:30, PRO TV difuzează în premieră pelicula „The Hurt Locker – Echipa de foc", care a primit nu mai puțin de nouă nominalizări la Oscar. Filmul regizat de Kathryn Bigelow (cu actorul Jeremy Renner în rol principal) a câștigat deja 67 de premii și a fost realizat în Iordania. Este un film exploziv despre viața soldaților americani în Irak.

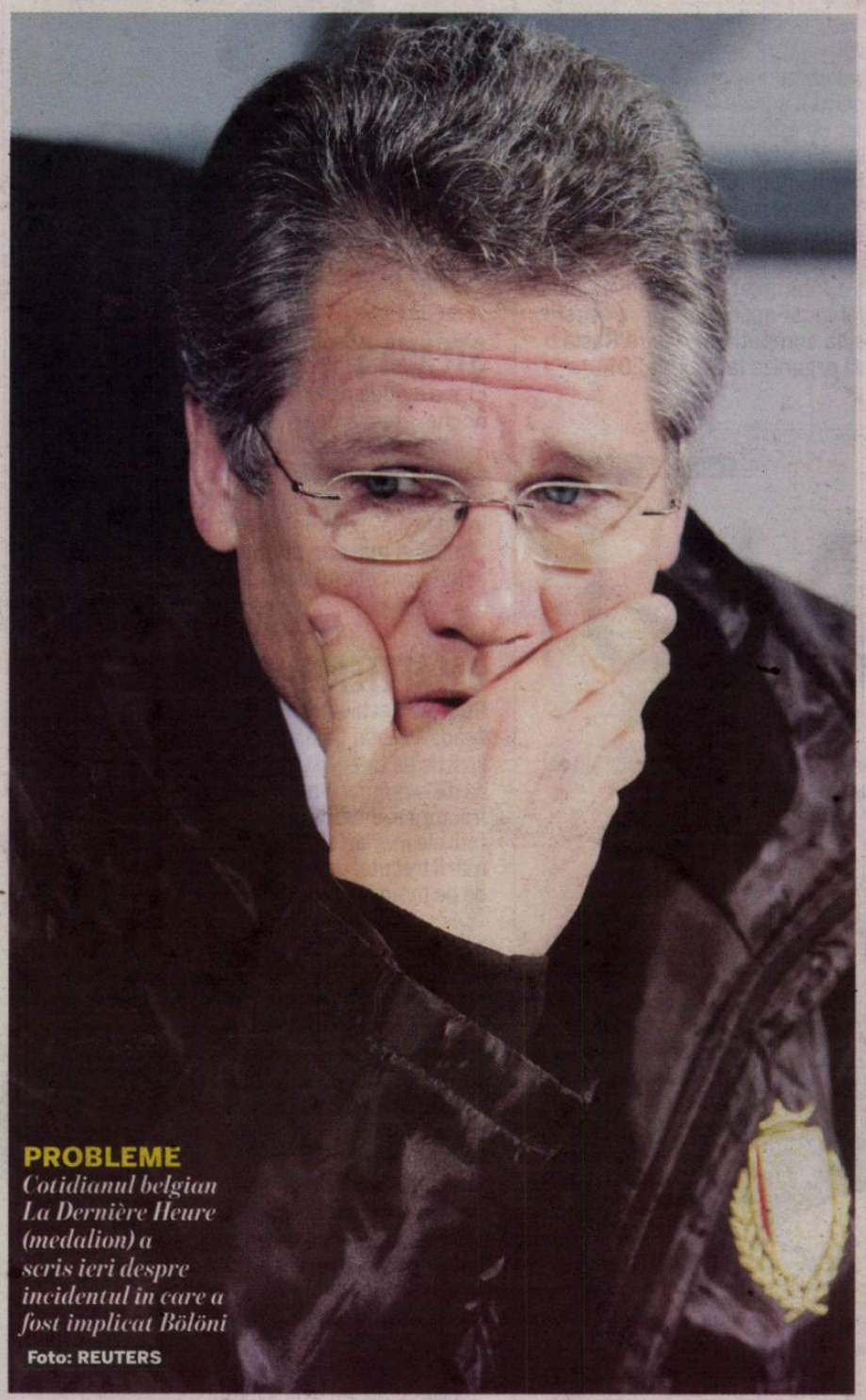

PROBLEME *Cotidianul belgian La Dernière Heure (medalion) a scris ieri despre incidentul în care a fost implicat Bölöni*

Foto: REUTERS

PERICOL / PENTRU FAPTA SA, TEHNICIANUL ROMÂN AR PUTEA FI PRIVAT DE LIBERTATE PE O PERIOADĂ DE LA ȘASE LUNI PÂNĂ LA CINCI ANI

BÖLÖNI RISCĂ PUȘCĂRIA!

Fostul antrenor al lui Standard a agresat și amenințat un ofițer antidoping în noiembrie 2009 și va fi deferit justiției

Sorin DUMITRESCU
sorin.dumitrescu@prosport.ro

Laszlo Bölöni, fostul antrenor al lui Standard Liege, va trebui să apară atât în fața Tribunalului Sportiv al Uniunii Belgiene de fotbal, cât, mai grav, a Parchetului de la Bruxelles, ca urmare a unui incident petrecut la finalul partidei Gent – Standard 2-1, disputată pe 29 noiembrie 2009.

Concret, după ce jucătorii celor două echipe au revenit de pe teren la cabine, Geert Bocque, controlor antidoping și, totodată, reprezentant al Comunității Flamande pentru Tineret și Sport, a pătruns în vestiarul lui Standard, pentru a cere să se prezinte la controlul antidoping jucătorii Carcela, Cyriac și Felipe. Conform declarațiilor oferite ulterior de Bocque, Bölöni l-a somat să părăsească imediat vestiarul, luându-l de braț și împingându-l spre ușă. Bocque susține că a fost amenințat cu bătaia dacă va mai rămâne o secundă în vestiar.

O astfel de atitudine este pasibilă de sancțiune cu închisoarea, conform decretului Comunității flamande din 13 iulie 2007, unde se precizează că orice persoană care împiedică sau se opune efectuării controlului antidoping este pasibilă de închisoare între șase luni și cinci ani, plus plata unei amenzi între 200 și 2.000 de euro. Nu a fost nevoie ca Bocque să-l dea în judecată pe Bölöni, pentru că justiția belgiană s-a sesizat din oficiu, în urma raportului consemnat de controlorul antidoping.

POATE FI ȘI SUSPENDAT

La foarte scurt timp după consumarea incidentului, cei trei jucători s-au prezentat la control neexistând și rezultate pozitive la niciunul dintre ei. Loți și-a cerut scuze imediat, în aceeași seară, dând vina pe organizare: „Nu am știut că este vorba de un oficial, pentru că nu avea niciun ecuson de identificare". Bölöni poate fi și suspendat, atât în Belgia, cât și pe plan internațional. De altfel, Lierse și-a manifestat interesul pentru antrenorul român, dar s-a retras pentru că nu știe ce sancțiune i se va da tehnicianului.

Situația tensionată dintre Bölöni și Bocque nu a fost singurul incident consumat la acest meci. La pauză, Bocque a vrut să-și organizeze sala pentru control, dar a avut surpriza de a da acolo peste jucătorii de la Gent și antrenorul Michel Preud'homme, care a urlat la el și l-a poftit să iasă imediat, deși desfășura ședința tactică nu în vestiar, ci într-un loc neomologat pentru așa ceva. Și tehnicianul gazdelor și-a cerut ulterior scuze.

> Nu a existat niciun fel de agresiune sau vreo lovitură între cei doi, iar jucătorii au mers imediat la testare
> **Sacha Daout,** director de comunicații Standard Liege

> Bölöni și-a cerut scuze, dar nu e de ajuns
> **Geert Bocque,** controlor antidoping

ALTE INCIDENTE PRODUSE DE BÖLÖNI LA STANDARD
- **Conflictul cu Rafa Benitez la meciul Liverpool – Standard, în turul trei preliminar al Ligii Campionilor, în vara lui 2008**
- **Scandalul cu arbitrii la meciul de la Brugge, contra echipei locale Club Brugge, când a fost trimis în tribună**
- **Incidentul cu ziariștii belgieni la conferința de presă înaintea partidei Standard – Anderlecht, când a îndepărtat microfoanele, pentru că nu-i plăcuse o întrebare**

SPECIAL. ACTUALUL ANTRENOR INTERIMAR AL ISRAELULUI, ELI OHANA, ÎL LAUDĂ PE ROMÂN

„PIȚURCĂ ESTE UN NUME MARE"

Fostul selecționer al României are o imagine pozitivă la Tel Aviv, de unde i s-a propus un contract de un milion de euro pe an

Valentin ȘERBĂNUȚ
valentin.serbanut@prosport.ro

Antrenorul Eli Ohana va fi înlocuit pe banca Israelului după meciul de astăzi cu România, iar locul liber ar putea fi luat de Victor Pițurcă (foto), deja lăudat de reprezentanții delegației din „Țara Sfântă".

Așa cum ProSport anunța ieri, fostul selecționer al României este aproape de o revenire în antrenorat exact la cârma adversarului din această seară al tricolorilor. Selecționerul interimar al Israelului, Eli Ohana, a clarificat ieri, la conferința de presă, statutul său, după care și-a declarat simpatia față de Victor Pițurcă. „Eu sunt selecționerul reprezentativei Under 19, am fost desemnat să conduc echipa mare în acest joc și doar atât. Sigur, într-o zi mi-aș dori să pregătesc naționala de seniori a Israelului, dar asta vom vedea în viitor", a început Ohana, după care a continuat: „Nu sunt șeful federației, deci nu pot comenta aceste știri apărute în presă. Știu însă că Victor Pițurcă este un nume mare în România, este un antrenor cu un palmares bun".

Conform cotidianului israelian Haaretz, Pițurcă este în negocieri avansate cu șefii forului israelian. „Cele două părți au discutat în ultimele luni și ar trebui să se întâlnească în această perioadă în România. În acest moment, românul are cele mai mari șanse de a fi ales", scriu israelienii. ■

Biblioteca Județeană MUREȘ TARGU MUREȘ

PRO ŞI CONTRA DACIA DUSTER

Specialiştii ProSport, despre avantajele şi dezavantajele noului model Dacia »15

Numărul 3864
Joi, 4 martie 2010
16 pagini ◤ Tiraj: 60.106

EDIŢIE NAŢIONALĂ
Editat de **Publimedia International** - Companie **MediaPro**

590.000 DE CITITORI zilnic (SNA)
877.638 DE VIZITATORI unici în ianuarie (SATI)
pe www.prosport.ro

PRO SPORT

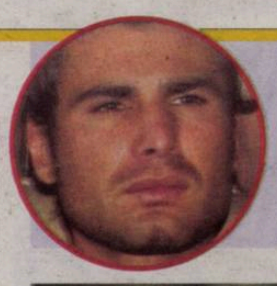

SCAPĂ MUTU DE SUSPENDARE?

La audierile de ieri nu s-a pus în discuţie problema recidivei »4

STEAUA, CHEMATĂ LA TRIBUNAL!

Csibi Barna a dat clubul din Ghencea în judecată pentru bannerul care i-a jignit pe unguri la meciul cu Ujpest ★ Gigi împarte valiza în Liga I ★ De ce-l susţin jucătorii pe Stoichiţă

»5-7

de **DUMITRU**

ROŞINICĂ

Meci amical

ROMÂNIA	0
ISRAEL	2

În noul ei echipament roşu, naţionala României s-a comportat lamentabil aseară, fiind umilită la Timişoara de modesta echipă a Israelului

»2-4

de **FILOTI**; foto: **CONSTANTINESCU**

CONTRACT DE NABAB

Varga poate câştiga 2.200 de euro pe zi la Rapid!

»10

EFECTUL N'DOYE

Dinamo, în cantonament de joi până apoi

»9

CAZ INCREDIBIL

Carte despre blaturi, interzisă în Italia!

»12

IUBIRE OLTENEASCĂ

Costea a cucerit-o pe frumoasa Ada

»14

Ştim ce înseamnă să fii suporter

www.prosport.ro

Biblioteca Judeţeană
MUREŞ

Matei UDREA
EVENIMENTUL
matei.udrea@prosport.ro

FOTBAL PE CALCULATOR

...Privindu-l pe Bănel cum încearcă „bicicleta", așa cum a văzut el acum câțiva ani, la Ronaldo-brazilianul, te încearcă sentimentul de neputință. În urmă cu vreo 12 ani, când infamii de ziariști scriau că România fotbalistică va ajunge ca Ungaria, conducătorii de atunci și de acum ai acestui sport îi arătau triumfători pe Hagi și pe Gică Popescu, „produse" care nu le aparțineau, dar pe care le însușiseră cu nerușinare. La adăpostul acelei generații salvate în străinătate de la ratare s-a distrus, de fapt, fotbalul nostru, un fel de Bancorex sportiv din care s-a furat cu frenezie, zi și noapte, decenii în șir.

...Aseară, tricoul cu numărul 10 l-a purtat debutantul Florescu, fotbalist la FC Midtjylland, echipă clasată acum pe locul 10 din 12 posibile în Danemarca. Altă dată, acolo era Hagi. Sau, mă rog, detestatul Mutu. Pe flancul stâng, Mihăiță Nețu, jucător la Utrecht, locul 7 în Olanda. Privind stângăciile bălaiului, trebuie să ne retușăm amintirile despre Selymess, „Cenușăreasa" Generației de Aur. Ce-ar mai fi de spus? Poate faptul că aseară căpitanul tricolorilor a fost un fotbalist legitimat la Al-Hilal. În Arabia Saudită.

...Să nu ne amăgim: Israel ne-a bătut măr aseară. Ne-a bătut rău o echipă de mâna a treia, venită la Timișoara fără antrenor și având în primul unsprezece un fotbalist - Saban - de care steliștii s-au despărțit cu regretul că s-au păcălit aducându-l. E adevărat că și naționala noastră a fost una experimentală, dar nici măcar argumentul ăsta nu ar trebui să ne încălzească: nici „rezerviștii" nu mai sunt ce-au fost.

...De fapt, ce ne-a spus meciul de aseară? Că fotbalul românesc s-a dus dracului. Că ne visăm uriași, dar nu ajungem nici măcar la scaun. Că locul nostru e acum la coadă și că nu ne mai lasă nimeni să ne băgăm în față.

Și cum ar putea fi altfel dacă terenul din curtea școlii unde am învățat, altădată plin de copii de dimineață până seara, e acum pustiu? Poate n-ați aflat, dar fotbalul ăla pe care-l știam noi nu mai e. S-a mutat pe calculator.

REMEMBER

PRIETENUL MAZIC

Meciul de aseară a fost arbitrat la centru de sârbul Milorad Mazic, un arbitru care a condus un meci memorabil pentru Timișoara în urmă cu doar trei luni. Centralul din țara vecină a arbitrat în turul Ligii I meciul câștigat de echipa lui Sabău cu 2-0 în fața lui Dinamo București. Bănățenii au obținut atunci o victorie împotriva „câinilor" în campionat după o pauză de 12 ani.

www.prosport.ro

Ți-ai cumpăra noua Dacia Duster?
Da 53%
Nu 47%
Voturi: 7.087

Răspunde azi la întrebarea: „După evoluția de aseară a națională, avem șanse de calificare la Euro?"

Top 3 știri pe www.prosport.ro

1. **Mai puțin nu se poate!** Primă de instalare 'record' pentru Pepe Moreno la Steaua!
2. **Primarul Craiovei, reținut de DNA** pentru luare de mită în dosarul „Penescu"!
3. **VIDEO** Top penalty-uri care au rămas în istorie

CORESPONDENȚĂ DE LA TIMIȘOARA
Dan Filoti, Valentin Șerbănuț (text), Vlad Constantinescu (foto)

ȘTRUL, CU NATCHO ȘI VERMOUTH

Preliminariile încep în toamnă, dar griji avem deja cât pentru un an întreg

Mai avem mult până să căpătăm forța necesară calificării. Învățăm să vrem, dar ne cam trebuie pastila magică de putut, de întărit valoarea. Învinși primăvara acasă de Israel, visăm ca până la toamnă vom fi în stare să nu pierdem în Franța. Naiba știe cum...

În momentul intonării imnului statului Israel, Goian și-a dat jos bluza de trening și l-a îmbrăcat pe micuțul din fața lui care tremura de frig. Copilul a privit recunoscător și simpatic și s-a ascuns în veritabila rochiță roșie. În ultimele zile, tricolorii au cerut, mai mult ca orice, căldură din partea fanilor. Simbolic, gestul lui Goe denotă implicare și atenție din punct de vedere uman. Pentru a-și câștiga publicul, națională are nevoie și de bun-simț fotbalistic.

COMPLEXUL ISRAELIAN

Cică Ștrul și-a luat dublă cetățenie, română și israeliană, și s-a apucat de fotbal. A jucat fundaș în națională pe care nu o mai putem bate din 1996. Și nu e banc.

Israelienii au venit la Timișoara să facă tot ce știu ei mai bine: să își vândă scump pielea. Au negociat atent fiecare fază și nu au lăsat nimic de la ei. Conduși de pe bancă de un intermar și de pe teren de un jucător cu două clase peste ceilalți 21, oaspeții au făcut diferența tocmai prin fotbalistul lui Liverpool, Benayoun. Un minut de prelungire a avut prima repriză și de ăla au profitat oaspeții. Și, pentru că hazul de necaz e una din caracteristicile noastre ca nație, merită amintiți mijlocașii cu nume de mâncare și băutură pe care le tot consumăm în timpul meciurilor adevărate: Natcho și Vermouth.

România a arătat decent în cea mai mare parte a meciului. A controlat steril prima repriză, dar a ratat puținele situații avute. Condusă, trupa lui Lucescu junior a avut posibilitatea să demonstreze cum reacționează într-o astfel de situație. A răbufnit la prima fază din partea a doua, dar Marica a ratat de pe linia porții. Cu cât înaintam în meci devenea tot mai clar că vom pierde cursa pentru victorie, apoi și pe cea pentru calificare. Mai ales că se face 2-0 și rămânem cu cea pentru calificare. Adică rămânem cu un cec în alb care pare însă emis fără acoperire.

Marica a fost huiduit de o parte a publicului când a fost schimbat, timișorenii amintindu-și de el din „dubla" cu Stuttgart, când atacantul a obținut un penalty contestat de bănățeni la vremea respectivă

vezi FOTO prosport.ro

ROMÂNIA	0-2 (0-1)	ISRAEL
antrenor: Răzvan LUCESCU		antrenor: Eli OHANA
	'45 BENAYOUN - 0-1 '83 - PEN. BARDA - 0-2	
(1) PANTILIMON ★		★★ AOUATE (1) 45
(2) MAFTEI ★		★★ DAVIDOVITCH (18)
(6) RĂDOI ★★		★★ SABAN (2)
(15) GOIAN ★ 45		★★ BEN HAIM (3) 70
(4) TAMAȘ ★★		★★ DIN MORI (4)
(3) NEȘU ■ 87		★★ STRUL (5) 53
(5) SEPSI		★★ KEINAN (13)
(14) M. ROMAN ■ 45		★★★ ZIV (14)
(11) DEAC ★		★★★ BENAYOUN (15) 81
(8) CODREA ★ 72		GOLAN (12)
(19) PĂDURETU ★		★★★ KAYAL (7)
(10) FLORESCU ★★ 85		GAFNI (20) 92
(7) GHIOANE		★★ YADIM (17)
(16) NICOLIȚĂ ★ 79		★★ BARDA (10) 45
(17) A. CRISTEA		★★★ VERMOUTH (8)
(21) D. NICULAE ★ 56		★★ NATCHO (6) 70
(22) G. BUCUR ★★		★★ SCHECHTER (11)
(9) MARICA ■ 56		★★ COHEN (21) 45
(18) M. NICULAE ★		★★★ COLAUTI (9)
		★★ ARBEITMAN (19) 45
rezerve: (23) Bornescu, (20) Panin, (13)Gâman		rezerve:

'83 Neșu, '89 Rădoi — '60 Benayoun

Jucătorul meciului:

BENAYOUN ★★★

Arbitru: Milorad Mazici
Asistenți: Igor Radojicici și Srdan Milutinovici (toți din Serbia)
Stadion: „Dan Păltinișanu"
Spectatori 16.000

Calificative:
■ Foarte slab; ★Slab; ★★Satisfăcător; ★★★Bun; ★★★★Foarte bun; ★★★★★Excelent
⚽ Marcator
Cartonaș
Schimbare în minutul X

CLASAMENT FIFA

DOUĂ POZIȚII MAI SUS

Chiar dacă nu a disputat niciun meci din noiembrie 2009, naționala României urcase două locuri în clasamentul FIFA, înaintea meciului de aseară, ajungând pe poziția 36, cu 774 de puncte. Adversarele României din grupa preliminară a Euro 2012 ocupă următoarele poziții: Franța – 17, Bosnia Herțegovina – 49, Belarus – 79, Albania – 93, Luxemburg – 126. Locul întâi este ocupat de Spania.

IMPOTENȚĂ / ROMÂNIA A JUCAT CATASTROFAL LA TIMIȘOARA ȘI A PIERDUT CU 2-0 AMICALUL CU ISRAEL

FLORESCU A DEBUTAT LA ÎNCHIDERE

Mijlocașul adus din Danemarca a avut o evoluție notabilă la primul meci ca tricolor

UN „ESCU” CEL CU NUMĂRUL 10

Răzvan Lucescu vrea să construiască o echipă bazându-se pe jucători muncitori şi devotaţi, şi nu neapărat pe vedete

În cantonamentul echipei naţionale circulă deja o glumă. „Pe noul echipament, numele jucătorilor ar fi trebuit să fie inscripţionate şi pe treningurile de prezentare, astfel încât jucătorii noi să fie recunoscuţi mai uşor”.

Trimitere directă la faptul că la lot au ajuns foarte mulţi jucători pe care, realist vorbind, cu greu te gândeai că i-ai putea vedea la naţională în urmă nu cu mult timp.

Aceasta este starea reală a fotbalului românesc şi punctul din care Lucescu junior şi noua naţională roşie pleacă la drum cu scopul de a se califica la turneul final al Campionatului European din 2012.

ÎN PRELIMINARII AR PUTEA APĂREA PATRU, MAXIMUM CINCI JUCĂTORI NOI

Unul dintre aceşti „necunoscuţi”, George Florescu, a fost titular aseară şi a purtat tricoul cu numărul 10. Fidel modulului 4-4-2, Lucescu junior a încercat asamblarea unui sistem cu multe piese, care ar putea fi înlocuite în viitoarele preliminarii. Chivu, Raţ, Ghioane şi, în funcţie de evoluţia conflictului cu selecţionerul, Mutu ar putea apărea oricând în primul „11” la ora primelor jocuri oficiale. În condiţiile în care un cvasidebutant este titularizat, e greu să vorbeşti de relaţii de joc. Aseară s-au exersat atitudinea, consistenţa, implicarea, disciplina tactică, respectarea sarcinilor. Acestea vor fi argumentele noastre în viitoarea campanie. Echipă scurtă, presing agresiv, dublarea coechipierilor, redublarea paselor. Fără mari individualităţi, trebuie construită o echipă în adevăratul sens al cuvântului cu un „...escu”, printre puţinii din istoria naţionalei, purtător al tricoului cu numărul 10. ■

Mijlocaşul George Florescu (foto) a avut parte de un debut fericit la echipa naţională, evoluând bine pe un post greu: la închidere.

Jucătorul danezilor de la Midtjylland a făcut în partida de aseară, cu Israel, pereche în centrul liniei mediane a tricolorilor cu Paul Codrea, reuşind o evoluţie apreciată, chiar dacă înaintea meciului recunoştea că are emoţii. Faptul că nu mai jucase alături de colegii săi de aseară nu s-a văzut, Florescu demonstrând că poate reprezenta o soluţie realistă pentru selecţionerul Răzvan Lucescu, în vederea viitoarelor preliminarii.

25
de ani
are George Florescu, până acum evoluând pentru România doar până la nivelul selecţionatei U21

A FOST ŞI APROAPE DE GOL

Florescu şi-a trecut în cont câteva recuperări importante şi chiar şi un şut periculos pe poarta lui Aouate cu puţine momente înainte ca israelienii să deschidă scorul, pe finalul primei reprize. A arătat, de asemenea, că poate construi cu eficienţă la mijlocul terenului. ■

PUBLICITATE

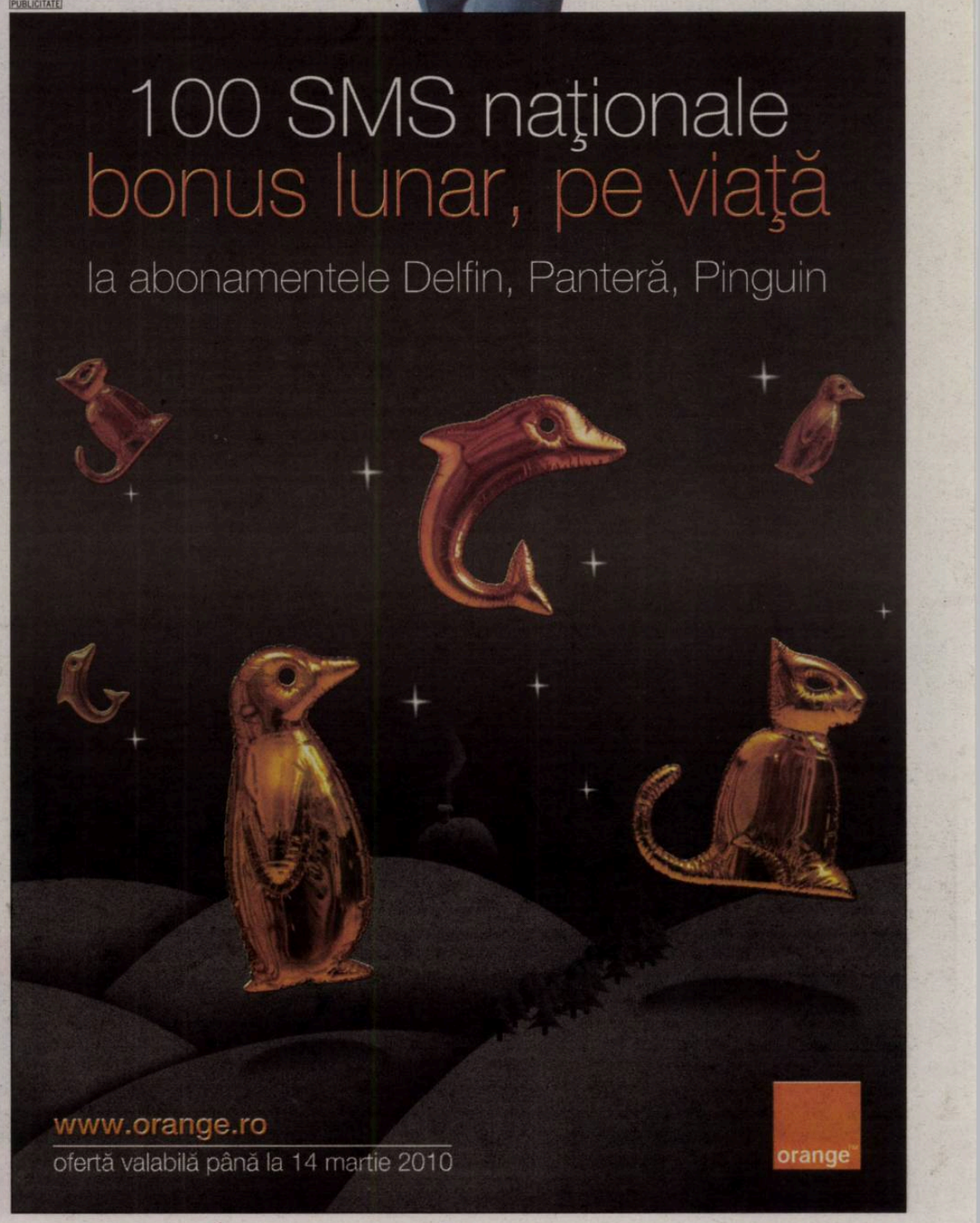

ECHIPA NAȚIONALĂ

www.prosport.ro

TINERET

NAȚIONALA LUI SĂNDOI, REMIZĂ LA TEL AVIV

Naționala de tineret a terminat la egalitate, scor 1-1 (1-1), partida amicală susținută, ieri, la Tel Aviv, în fața selecționatei similare a Israelului. Golul „tricolorilor mici" a fost marcat de Gângioveanu în minutul 7. Selecționerul Emil Săndoi (foto) a utilizat următorii jucători: S. Lung (Lungu '46) - Râpă (Barbu '81), Gardoș, Papp, Bărboianu (C. Cristea '81) - Torje (Hora '65), Rusescu (S. Ilie '53), A. Ionescu (Mățel '77), Gângioveanu (Ochiroșii '65) - Sburlea (M. Costea '53), L. Ganea (Ioniță '46). La „Under 16": Israel – România 2-3.

ADVERSARI

BELARUS ȘI BOSNIA, ÎNVINGĂTOARE

Și celelalte echipe din grupa D a preliminariilor pentru turneul final al lui Euro 2012 au avut programate aseară partide amicale. Belarus a învins în Armenia cu 3-1, în timp ce Bosnia a reușit o victorie la limită pe teren propriu în fața Ghanei, 2-1. Meciurile Franța - Spania, Albania - Irlanda de Nord și Luxemburg - Azerbaidjan s-au încheiat după închiderea ediției.

LEGĂTURI

ISRAELIENII AU AVUT UN ROMÂN PE TEREN

Ieri-seară, și oaspeții au avut un jucător de naționalitate română pe teren. Este vorba de fundașul central Avi Strul, de 29 de ani, fotbalist aflat la a 14-a selecție pentru Israel. Strul are dublă naționalitate, română și israeliană, evoluează la echipa de club Lokeren, în Belgia, și s-a format ca fotbalist la Maccabi Tel Aviv.

TRANSFER

GOLAN, DIN VARĂ LA POLI!

Israelianul de la Lokeren, Golan, are mari șanse să ajungă din vara acestui an la Poli, când devine liber de contract. Bănățenii au vrut să îl transfere încă de acum, dar belgienii de la Lokeren nu au dorit să îl cedeze. „Am avut niște discuții, dar acum nu se mai poate face transferul pentru că este închisă perioada și nici Lokeren nu dorea să îi dea drumul. Dar, din vară, Golan este jucător liber de contract, iar Timișoara are garantată prima opțiune la transferul său", a spus agentul jucătorului, Dudu Dahan.

ATMOSFERĂ / RĂZBOIUL DINTRE IANCU ȘI FEDERALI A ALTERAT MANIFESTĂRILE PUBLICULUI TIMIȘOREAN

BANAT ANTI-FRF

Foto: Vlad CONSTANTINESCU

15.000 de fani au încurajat naționala după ce au intrat cu greu în stadion din cauza turnicheților, fiind la un pas de conflict cu stewarzii

Radu FAUR
radu.faur@prosport.ro

Peste 15.000 de spectatori au venit aseară pe stadionul din Timișoara, dovadă că decizia de a disputa amicalul în provincie, dar și prețurile modice au fost rețete de succes pentru federali.

Numărul mare de suporteri a creat însă și probleme pentru organizatori. Majoritatea fanilor au venit cu puțin timp înainte ca jocul să înceapă, iar sistemul de intrare prin turnicheți a făcut ca la porți să fie cozi destul de mari. Suporterii au huiduit și s-au certat cu stewarzii, iar cu câteva minute înainte de startul jocului, s-a luat decizia de a se deschide porțile. Ultimii spectatori au intrat astfel ca pe vremuri, oamenii de ordine rupându-le biletele.

30
de mii
de euro s-au încasat din bilete, bani ce vor fi donați victimelor cutremurului din Haiti

DEDICAȚIE PENTRU BUCUR

Imediat după intonarea celor două imnuri, dar și pe parcursul meciului, mai mulți spectatori au scandat împotriva Federației Române de Fotbal, semn că nu au uitat de scandalul dintre conducerea Timișoarei și cea a FRF. La tribuna I s-a afișat chiar și un banner pe care scria „FRF = Mafia". Ironia face ca pe panourile publicitare electronice să fie afișat la începutul meciurilor un mesaj, la inițiativa FRF: „Mulțumim, Timișoara!"

Suporterii Timișoarei nu l-au uitat nici pe Gigel Bucur, care s-a transferat recent la Kuban și i-au dedicat fostului lor golgheter un mesaj sugestiv: „Cea mai mare BUCURie ești tu".

„VOI DEMONSTRA CĂ SUNT NEVINOVAT"

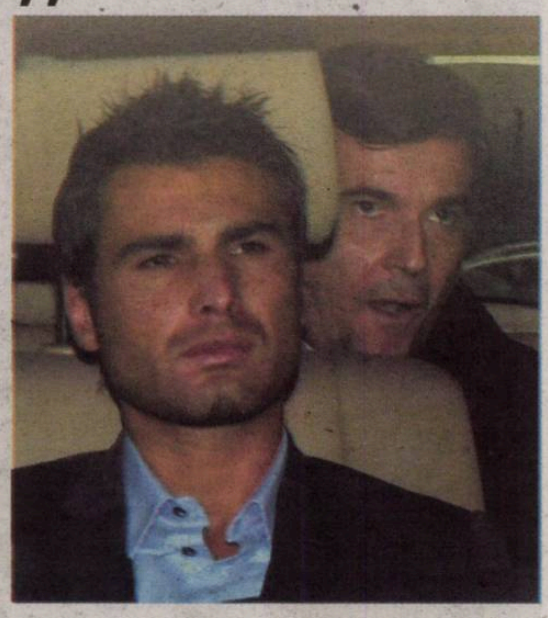

Adrian Mutu a fost audiat ieri, timp de două ore, de procurorii antidoping din Italia, după care s-a declarat optimist

Andrei NOURESCU
andrei.nourescu@prosport.ro

Ieri a fost o zi cu emoții pentru Adrian Mutu (foto), ziua în care s-a prezentat în fața procurorilor antidoping.

Atacantul a fost convocat la sediul CONI din Roma la ora 16:00, dar a venit cu o oră mai devreme, cu un BMW X5 condus de prietenul său, Pietro Chiodi. Părea relaxat și era însoțit de o întreagă echipă de avocați, dar și de agentul Giovani Becali. La intrare, l-au așteptat vreo 30-35 de ziariști, dar Adi nu a fost, cum era de așteptat, prea vorbăreț. „Voi demonstra că sunt nevinovat", a spus el, intrând apoi în încăperea unde îl aștepta procurorul Ettore Torri.

După aproximativ două ore, audierile s-au încheiat, iar Mutu a ieșit prin spatele clădirii, evitând întâlnirea cu ziariștii. A vorbit, în schimb, avocatul său, Paolo Rodella, cel care a lucrat și pentru Luciano Moggi. „Nu s-a luat nicio decizie. Avem un termen pentru a prezenta o analiză științifică a medicamentului, pe care l-am și avut aici cu noi. Eu sunt optimist. Adrian a recunoscut că a luat acea substanță, dar sub nicio formă ca să-l ajute la performanțele sportive. Cât despre problema recidivei de la Chelsea, nu a fost luată în discuție aici, este o chestiune de drept", a spus Rodella.

La rândul său, Giovani Becali s-a declarat și el optimist. „Adrian a invocat buna credință, el n-a știut că a luat ceva ce conținea acea substanță. Firește că nu e foarte liniștit, e vorba despre viitorul lui. De asta se și antrenează cu echipa. Eu n-am asistat la audieri, dar știu că nu s-a discutat și despre problema recidivei", a spus Giovani.

PRO SPORT.RO
EXCLUSIVITATE
UEFA Champions League și Italia Serie A
Vezi rezumatele aici
boom
HOME FOTBAL INTERN FOTBAL EXTERN SPORTURI BLOGURI JOCURI MULTIMEDIA ESPORTS POKER

DISPUTĂ / GIGI BECALI A OBȚINUT IERI SUSPENDAREA PROCESULUI ÎN CARE SE JUDECĂ „DOSARUL VALIZA“

ÎMPARTE VALIZA!

Exaltat de succesul obținut la Curtea Supremă, patronul Stelei a spus că va premia în ultimele cinci etape toate adversarele care vor evolua cu CFR, Dinamo și Rapid

Andrei NOURESCU
andrei.nourescu@prosport.ro

Instanța Supremă a suspendat ieri judecarea cazului „Valiza”, în care sunt inculpați Gigi Becali și Victor Pițurcă.

Judecătorii au decis trimiterea cauzei la Curtea Constituțională pentru soluționarea unei excepții. Avocații susțin că „textul din actualul Cod Penal, adoptat în 1969, când întreaga economie era de stat, privind noțiunea de funcționar, este neconstituțional, pentru că în prezent România are o nouă Constituție, prin care proprietatea privată este ocrotită și, potrivit legii fundamentale, economia este una de piață”. Avocatul a susținut că, potrivit noului Cod Penal care va intra în vigoare, fapta de care este acuzat Becali nu mai este incriminată. Suspendarea procesului este, practic, o victorie pentru Gigi Becali în fața procurorilor DNA.

Becali a fost trimis în judecată în decembrie 2008 în cazul „Valiza”, fiind acuzat de dare de mită și fals în înscrisuri sub semnătură privată. El ar fi promis fiecărui jucător de la Gloria Bistrița sume între 5.000 și 10.000 de euro pentru ca aceștia să joace cinstit în meciul cu Rapid București din 12 mai 2006. Doi ani mai târziu, în mai 2008, Becali a oferit suma de 1.700.000 de euro jucătorilor de la „U” Cluj, pentru ca aceștia să-și apere corect șansele în partida cu CFR. Cele 1,7 milioane de euro găsite în valiza lui Becali au fost sechestrate printr-o ordonanță din 8 mai 2008.

„RAPIDIȘTII SUNT MAI COLORAȚI!”

La aflarea deciziei, Gigi Becali a aplaudat și a spus că va oferi premierile în mod public pe viitor. „Dacă se va anula textul vechi, ăla comunist, o să fac conferință la palat și fac ofertă publică de recompensă înaintea ultimelor cinci etape. Cine-o bate pe CFR, primește 100.000 de euro, cine o învinge pe Dinamo, ia 200.000 de euro, iar cine domină Rapidul, primește și mai mult“, a declarat, râzând, Becali. Întrebat de ce ar lua învingătorii Rapidului cea mai mare primă, Gigi a avut un răspuns surprinzător: „Pentru că ei sunt mai colorați, d-aia”. ■

CE RISCĂ STEAUA?
Suspendare de 2 ani și penalitate sportivă de 1.000.000 de lei

Gigi Becali a spus ieri că spre final vor fi multe blaturi, „pe care le vor face toți, în afară de Iancu și Bucșaru“

GENEROS *În 2006, Becali a alergat după jucătorii Bistriței ca să-i premieze*

Gigi Becali poate să spună orice, că doar este europarlamentar. Doar că pe noi, ăștia mai bronzați și mai înțelepți, nu ne interesează ce spune el
George Copos (foto), patron Rapid

Gigi ar putea să ofere 100 de mii pe o oaie sau 50 de mii pe un miel, dar nu poate oferi bani la alte echipe
Adrian Porumboiu (foto), patron FC Vaslui

Este grav, pentru că regulamentele nu permit asta. Dacă va face așa ceva, să calculeze cu câte puncte mai rămâne la final sau dacă mai termină campionatul
Florin Prunea (foto), manager sportiv Dinamo

DEBUT TRIST PENTRU KAPE

Senegalul a învins cu 2-0 echipa Greciei

Foto: Polydoros PAPADOPOULOS

Florin MARIAN
florin.marian@prosport.ro

Atacantul stelist Pantelis Kapetanos (foto) a fost titular în meciul amical de ieri, pe care naționala Greciei l-a pierdut în fața Senegalului, scor 0-2.

Mamadou Niang și Guirane N'Daw au adus victoria națională africane în partida în care Pantelis Kapetanos a îmbrăcat pentru prima dată tricoul primei reprezentative a Greciei. Golurile au fost reușite în repriza a doua, în minutele 71 și 80. Otto Rehaggel l-a titularizat pe atacantul stelist în speranța că această decizie îl va mobiliza și mai mult la prima sa apariție. „Kape“ n-a rupt însă gura târgului și la pauză a fost schimbat cu Theofanis Gekas.

În aceste condiții rămâne de văzut dacă antrenorul neamț îl mai convoacă pe stelist și pentru următoarele două partide de verificare pe care naționala elenă le va disputa împotriva Republicii Populare Coreene și a Paraguayului. După cum se știe, naționala Greciei e calificată la Campionatul Mondial din Africa de Sud, care va avea loc în această vară. ■

PUBLICITATE

EVENIMENT

LAPORTA VREA REJUCAREA FINALEI DIN '86

Valeriu Argăseală s-a întors ieri-seară de la Londra, acolo unde a participat la o întrunire a Asociației Europene a Cluburilor. La întoarcerea din Marea Britanie, președintele Stelei a făcut o dezvăluire interesantă: „Laporta mi-a spus că se gândește la reeditarea meciului din 1986 cu Barcelona. A zis că vrea să-și ia revanșa". Oficialul din Ghencea a sfârșit comparându-l pe catalan cu Gigi Becali: „Este un tip destul de iute, neastâmpărat, ca patronul nostru".

REACȚIE

FABBIANI, MAI FRUMOS DECÂT SEMEDO

Chiar dacă Gigi Becali a spus că l-ar lua abia de la vară la Steaua pe **Fabbiani (foto)**, atacantul argentinian vorbește frecvent cu oficialii din Ghencea. „Christian mi-a spus că arată mai bine decât Semedo atunci când i-am zis că trebuie să mai dea jos câteva kilograme. L-am întrebat dacă vine la Steaua și a spus că se urcă în avion imediat, dacă îi facem o ofertă", a spus Valeriu Argăseală.

INIȚIATIVĂ

TURNEU PENTRU EROII REVOLUȚIEI

Radu Durbac și Florică Murariu, cei doi foști rugbiști ai Stelei uciși în timpul Revoluției din 1989, vor fi comemorați de clubul din Ghencea. Astfel, mâine va începe prima ediție a Memorialului „Eroii Revoluției", care se va desfășura în incinta clubului roș-albastru. Pe lângă Steaua, la turneu vor mai participa Farul Constanța, Poli Iași și vicecampioana Rusiei, STM Enisey Krasnodar.

INCREDIBIL / DUPĂ ȘAPTE LUNI ȘI JUMĂTATE, UN CETĂȚEAN ROMÂN DE ETNIE MAGHIARĂ SE ARATĂ JIGNIT DE BANNERUL AFIȘAT LA MECIUL CU UJPES

DĂ STEAUA ÎN JUDECATĂ!

Csibi Barna, angajat al Direcției Județene a Finanțelor Publice Harghita, cere 1.000 de lei drep

Adrian DUMITRU
adrian.dumitru@prosport.ro

Un cetățean român de etnie maghiară care lucrează pentru Guvernul României a depus ieri la Judecătoria din municipiul Miercurea Ciuc o cerere de chemare în judecată a clubului Steaua.

Deși au trecut șapte luni și jumătate de când controversatul banner al galeriei steliste afișat la meciul tur cu Ujpest Budapesta a scandalizat opinia publică, un cetățean român de etnie maghiară a dat ieri în judecată clubul Steaua.

„MAMA MEA A FOST JIGNITĂ!"

Csibi Barna este angajat al Direcției Județene a Finanțelor Publice Harghita și cere daune morale grupării patronate de Gigi Becali în valoare de 1.000 de lei. „La data de 16 iulie 2009, în tribune, la meciul de fotbal Steaua - Ujpest Budapest, din Liga Europa, a fost afișat pe un banner un mesaj scris în maghiară: «Cât ține femeia maghiară rahatul în ea? Nouă luni!». Consider că, deși eu mă autodefinesc de etnie secuiască, mama mea se consideră de etnie maghiară, ca atare prin bannerul în cauză se face asoci-

Foto: Alexandru HOJDA

„LIPPI", VULPOI BĂTRÂN

CULISE / PROSPORT ÎȚI PREZINTĂ MOTIVELE PENTRU CARE JUCĂTORII ÎL SUSȚIN ÎN CONTINUARE PE STOICHIȚĂ

Tehnicianul a reușit să câștige simpatia întregului vestiar, care nici nu dorește să audă de o eventuală demisie

Bogdan STERIOPOL
bogdan.steriopol@prosport.ro

Nicu BĂDESCU
nicu.bădescu@prosport.ro

Nimeni nu-l vedea cu ochi buni pe Mihai Stoichiță după ce Bergodi fusese aruncat pe ușa din dos. În cele cinci luni și jumătate, românul nu numai că l-a făcut uitat pe italian, ci a reușit să clădească în Ghencea o familie, cu care are șanse reale să câștige campionatul.

INFO
Golanski și Emeghara s-au pregătit în ultimele două zile normal, însă doar primul are șanse reale să apară în prima echipă

Criticile patronului Becali la adresa jucătorilor l-au înfuriat la culme pe Stoichiță. În urmă cu două zile, într-o discuție privată la palatul din Aleea Alexandru, antrenorul l-a rugat pe latifundiar să nu-i mai jignească pe roș-albaștri.

CINCI MOTIVE PENTRU CARE JUCĂTORII ÎL VOR ÎN CONTINUARE PE „LIPPI"

1 GLUMEȘTE LA FIECARE ANTRENAMENT

Fiecare ședință de pregătire a roș-albaștrilor, fie că vine după un eșec, fie după o victorie, este efectuată cu zâmbetul pe buze. În colimatorul tehnicianului intră mereu cel care greșește, fiind certat în glumă: „Parpas, ție îți trebuie o meditatoare să te învețe limba română, să te înțelegi și cu colegii. Lasă, că îți aduc eu o gagică să prinzi mai repede!", a glumit Stoichiță cu cipriotul.

2 ȘTIE SĂ-ȘI MOTIVEZE ELEVII

Înainte de fiecare partidă, în funcție de fotbaliștii care sunt titularizați, Stoichiță discută în particular cu fiecare. „Îți spune mereu că are încredere în tine, că, orice s-ar întâmpla, el va fi alături de tine. Știe să îți vorbească, e cald în cuvinte. Nu țipă niciodată și nu e dușmănos", au dezvăluit mai mulți jucători. Un alt aspect ce trebuie menționat este că, înaintea fiecărui meci, Stoichiță bate palma cu fiecare jucător, apoi îl sărută pe obraz.

3 LE IA APĂRAREA ÎN FAȚA PATRONULUI

La fiecare apariție în care Becali și-a făcut praf fotbaliștii, Stoichiță a intervenit. Nu s-a luat la harță cu latifundiarul, dar, pe cei criticați, acesta i-a lăudat. Ultimul exemplu: „Tudose și Petre Marin au jucat de Divizia C", a răbufnit Becali. „Tudose va avea un viitor strălucit la Steaua, iar Petre Marin a evoluat excelent", a fost replica tehnicianului. Imediat, în vestiar, Stoichiță a discutat personal cu cei doi jucători, transmițându-le că le este alături.

4 AU VOIE ÎN ORAȘ

Deși alte formații au un program strict referitor la escapadele jucătorilor în cluburile de noapte, la Steaua acest punct este foarte respectat. Stoichiță le-a dat voie jucătorilor să iasă în oraș, însă doar până la ora 22:00: „Aveți voie să ieșiți cu prietena ori nevasta, însă nu întrerupeți măsura! Vă înțeleg, că sunteți tineri, și eu eram la fel!". Fotbaliștii au înțeles perfect, drept dovadă că din tabăra stelistă, doar Toja a mai fost surprins de paparazzi după ora menționată, dar până și el s-a cuminți în ultima vreme după ce a început o relație cu o tânără „bancheră".

5 INVITĂ ECHIPA LA RESTAURANT

Când situația devine tensionată, și pentru a întări și mai bine relațiile dintre jucători, tehnicianul de 55 de ani se ocupă personal și îi invită pe toți elevii, plus stafful tehnic la restaurant, pentru a lua masa. „Stoichiță este vulpoi bătrân, știe să câștige imediat simpatia celorlalți! E trecut prin viață, în astfel de evenimente legăturile dintre ei se întăresc. Practic, la Steaua a creat o familie", a povestit o persoană din echipă.

Stoichiță ne-a scos dintr-o situație delicată în tur. A făcut din rahat bici. E antrenor mare, mare de tot
Gigi Becali, finanțator Steaua

El a dus totul în spate. Eu nu eram supărat deloc. Am zis de 1.000 de ori că nu se pune problema să plece Stoichiță. Ce a fost greu, a trecut
Gigi Becali, finanțator Steaua

INFO
După miozita care l-a împiedicat marți să se antreneze cu echipa, Janos Szekely s-a pregătit ieri normal, alături de colegii săi, iar prezența la meciul cu Urziceni nu-i este pusă în pericol

comentează pe
SITE
www.prosport.ro

espăgubire morală

ere direct între persoana mea și excrementul uman, și prin acest gest este grav atins dreptul meu de demnitate personală", se arată în cererea formulată de Csibi.

Mesajul afișat la vremea respectivă de galeria stelistă a stârnit vii controverse atât printre români, dar mai ales printre maghiari. Suporterii stelişti s-au apărat de acuze susținând că mesajul nu a fost decât o reformulare a unui banc mai vechi. ■

UNIREA CU ALTĂ FAȚĂ

Duminică, Steaua va întâlni un adversar ușor diferit față de ce a fost în tur

TACTICĂ
Spre deosebire de Dan Petrescu, Rony Levi (dreapta) le cere elevilor săi o posesie a balonului sporită

Foto: Alexandru HOJDA

Foto: Vlad CONSTANTINESCU

Florin MARIAN
florin.marian@prosport.ro

Steaua a pierdut în tur, pe teren propriu, cu Unirea (0-1). Duminică va fi returul. Nu mai este Dan Petrescu, ci Rony Levi.

ProSport a aflat ceea ce a reușit să schimbe noul antrenor Ronny Levy la Unirea Urziceni și ceea ce a păstrat din mandatul predecesorului său. În primul rând, pe teren, noul tehnician le-a lăsat mai multă libertate de exprimare jucătorilor. Dacă „Bursucul" cerea crossing, Levy vrea mai multă posesie. Îi place ca mingea să fie ținută cât mai mult la echipa sa pentru a obosi adversarul și pentru a finaliza prin surprindere. Tehnica este cunoscută în Spania și sub numele de „tiqui-taca" și a fost aplicată cu succes de Luis Aragones la Euro 2008. În plus, a imprimat echipei un presing mai agresiv. Nu că Unirea lui Petrescu nu avea așa ceva, dar presingul cerut de fostul antrenor era unul deliberat, gândit pentru anumite faze ale jocului.

0
nicio victorie
nu a reușit Levy cu Unirea, el având două înfrângeri în Europa League, o înfrângere și un egal în Liga I

PRIMUL „GALBEN" PENTRU APĂRARE, ETAPA TRECUTĂ!

Ce a păstrat de la Dan Petrescu? În plan tactic, e adeptul aceleiași gândiri în defensivă. Spații mici pentru adversar, cât mai puține greșeli. Nu întâmplător Bruno Fernandes e primul fundaș central din echipa de bază care a primit abia etapa trecută primul cartonaș galben! Dar aici, un rol important îl au mijlocașii centrali, acolo unde, spre deosebire de Petrescu, Levy l-a titularizat în locul lui Ricardo pe Paraschiv. ■

INFO
Cristi Balaj (foto) a fost desemnat de CCA să arbitreze derby-ul cu Urziceni. Centralul va fi ajutat la cele două linii de Ioan Onicaș și Zoltan Szekely

Mihai are din naștere atitudinea asta de om bun. Chiar dacă se enervează și țipă, este un tip lângă care îți place să stai
Valeriu Argăseală, președinte Steaua

CUM SE DEOSEBEȘTE LEVY DE PETRESCU

- Ca și Dan Petrescu, lui Levy îi plac antrenamentele scurte, dar de intensitate. Pune și el accent pe pregătirea fizică
- La fel ca și „Bursucul", pregătește foarte bine fiecare meci, studiind atent adversarul video. Le prezintă jucătorilor montaje video, incluzând și fazele fixe
- Nu acordă lucrări scrise jucătorilor în scopul unei mai bune cunoașteri a adversarului, așa cum făcea Petrescu
- Nu țipă la jucători. Vorbește respectuos. Se enervează rar, doar atunci când vede acte de indisciplină. La pedepse e la fel de dur
- Doarme cu echipa în cantonament și a doua zi după meci
- Nu-i place ca la meciuri să fie îmbrăcat în trening, așa cum o făcea Petrescu. Vrea să fie mereu elegant, prezentabil, de aceea preferă o ținută casual sau chiar costumul

PUBLICITATE
bet365.com
emoția sportului la cote maxime!

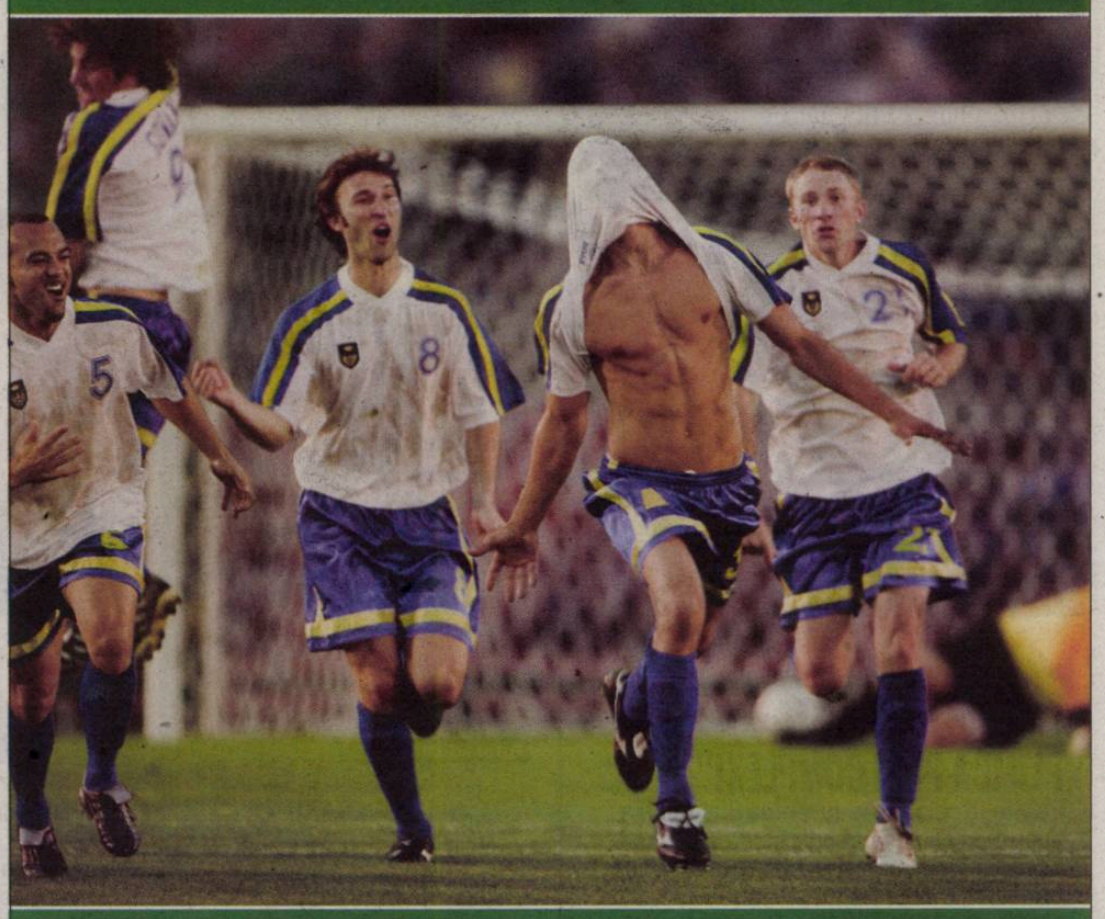

Când echipa ta este în EXTAZ
... și TU trăiești la maxim!
Intră acum pe www.bet365.com și primești bonus maxim 200 RON - 100% la prima depunere

BIS

DINAMOVIŞTII AU OFERIT FLORI DOAMNELOR

Florin Bratu (foto), Cosmin Moţi şi Cristi Munteanu au oferit ieri flori reprezentantelor sexului frumos, la Pizza-Hut Dorobanţi. „Este un gest normal de-al nostru, sunt mândru de acest lucru, este un obicei frumos de a oferi flori doamnelor", a declarat „Bratone". Festivitatea a ţinut aproape un ceas, majoritatea covârşitoare a asistenţei fiind evident, de sex feminin.

AFIRMAŢIE

BRATU: „SUNTEM SUPĂRAŢI PE N' DOYE"

Florin Bratu a comentat gestul lui Ousmane N' Doye, care a fost surprins de paparazzi ieşind din club la cinci dimineaţă, fapt ce i-a determinat pe acţionari să bage echipa în cantonament. „Este logic să fim supăraţi pe el, nu este normal ce a făcut, trebuie să înţeleagă că nu face bine echipei. Totuşi, trebuie să spun şi că el este un jucător foarte bun", a declarat atacantul dinamovist.

GLUMĂ

„NU AM VICII, DAR ÎMI PLACE MUZICA"

Cristi Munteanu a discutat despre plăcerea nebună a fotbaliştilor de a ieşi prin cluburile de noapte bucureştene. „Eu nu am vicii, dar îmi place muzica!", a glumit „Babicu". Apoi, portarul dinamovist a prefaţat partida cu Ceahlăul de sâmbătă: „Dacă ne uităm la clasament, este un meci facil, dar ei sunt o echipă periculoasă. Pentru noi orice meci este acum decisiv!"

JUVENTUS BUCUREŞTI

„MARIN BARBU SE PLIMBĂ PRIN COMPLEX!"

Pe site-ul celor de la Juventus Bucureşti a apărut un comunicat unic în fotbalul românesc. Pe scurt, oficialii clubului ţin cu orice preţ să dezmintă faptul că Marin Barbu este antrenorul echipei. Citat: „Domnul Barbu se află în Bucureşti pentru un tratament la Spitalul Fundeni. În virtutea relaţiilor de prietenie cu preşedintele Rusen, el face fizioterapie în complexul sportiv Juventus". Finalul este apoteotic: „De aceea, în timpul liber, poate fi văzut la stadion". „Magiun" Barbu nu poate fi trecut ca antrenor principal pe organigrama clubului pentru că altfel ar pierde banii pe care îi mai are de încasat de la fosta sa formaţie, Dunărea Giurgiu.

TURCU PLĂTEŞTE. CHIAR ŞI ÎN LIPSĂ!

Acţionarul dinamovist a absentat chiar de la dineul organizat de el în cinstea jucătorilor

Mihai NEJNERU
mihai.nejneru@prosport.ro

Vasile Turcu a avut ideea să participe la efortul creării unei atmosfere de armonie şi unitate între jucători în vestiarul lui Dinamo. În acest sens, acţionarul dinamovist a invitat ieri, la un dejun, tot lotul roş-albilor, la restaurantul său, Classa di T.

Apoi le-a pregătit fotbaliştilor o surpriză: a făcut cinste în lipsă! Asta chiar dacă toţi componenţii echipei se aşteptau ca în capul uneia dintre mese să stea patronul localului. Însă şeful de la Romconstruct n-a mai apărut la întâlnire, fără să anunţe, gest ce a mirat asistenţa. „Am făcut asta pentru jucători, doar ei trebuiau să participe", pare să fie principiul după care s-a ghidat vicepreşedintele CA al SC Dinamo, care totuşi pare să se implice din nou, chiar şi cu paşi foarte mărunţi, în viaţa echipei.

În lipsa acţionarului, fotbaliştii au stat aproximativ două ore şi jumătate la localul vicepreşedintelui CA. „N-a fost rău, să mai ieşim din când în când la masă", au spus jucătorii lui Ţălnar. ■

Foto: Răzvan LUPICĂ

AVERTISMENT / PREŞEDINTELE „CÂINILOR" SUSŢINE CĂ MECIUL DE SÂMBĂTĂ VA FI CEL MAI GREU DE PÂNĂ ACUM AL ROŞ-ALBILOR

„JUCĂTORII SĂ NU ADOARMĂ!"

Cristi Borcea transmite că avertismentele de blat la meciul cu Ceahlăul sunt doar o simplă strategie a nemţenilor

jucătorul etapei
VOT
exclusiv pe prosport.ro

Foto: MEDIAFAX

Cătălin MUREŞANU
catalin.muresanu@prosport.ro

Mihai NEJNERU
mihai.nejneru@prosport.ro

O zi a trecut de când oficialii Ceahlăului şi fostul antrenor, Gheorghe Mulţescu, au lansat pe piaţă temerile că partida cu Dinamo, de sâmbătă, s-ar putea juca fie în culise, fie la vestiarul arbitrilor.

Ieri, Cristi Borcea, preşedintele „câinilor", le-a transmis jucătorilor să nu cadă în capcana unei strategii bine puse la punct a nemţenilor, cum etichetează oficialul cavalcada de declaraţii a moldovenilor.

Preşedintele executiv de la Dinamo a ascultat şi el afirmaţiile venite dinspre Piatra-Neamţ. Apoi a dictat: „Jucătorii să nu adoarmă. Asta este strategia lor, a celor de la Ceahlăul. La fel au făcut şi în Ghencea!", Altfel spus, acţionarul „câinilor" reduce până la derizoriu acuzele adversarilor de la finalul săptămânii. Mesajul înainte de victoria nemţenilor din Ghencea a fost identic, nu s-a întâmplat aşa, iar Dinamo trebuie să fie atentă la ce se întâmplă pe teren.

„CU CEAHLĂUL, MAI GREU DECÂT CU CRAIOVA!"

Convins că are dreptate, şeful roş-albilor le transmite propriilor fotbalişti un mesaj, poate prevestitor, poate bombastic. „În meciul cu Ceahlăul va fi mai greu decât cu Universitatea Craiova, trebuie să fim atenţi", a continuat Cristi Borcea.

Reacţia fostului patron de la Crimbo Gas vine ca replică la declaraţiile de ieri ale moldovenilor, care, prin vocea lui Gheorghe Mulţescu, au spus că „meciul de sâmbătă miroase urât". Aceasta a fost afirmaţia tehnicianului, care avea să transforme partida într-o dispută mediatică, pro şi contra ideii de „blat". ■

Cei de la Ceahlăul vor fi foarte motivaţi, aşa cum au fost şi cu Steaua. Îşi vor da viaţa! Sper să nu apară vreo surpriză
Marius Alexe, atacant Dinamo

Vom juca împotriva lui CFR Cluj, a Stelei... Dar mai întâi trebuie să ne gândim la meciul cu Ceahlăul, o echipă care a câştigat în Ghencea şi care ne va face viaţa grea
Francisco Molinero, fundaş Dinamo

Foto: Bogdan IORDACHE

DEȚINUȚI DE LUX

„Câinii" intră de azi la Săftica și nu mai știu când ies! La baza de pregătire nici televizoarele nu funcționează

Cătălin MUREȘANU
catalin.muresanu@prosport.ro

Mihai NEJNERU
mihai.nejneru@prosport.ro

Acționarii lui Dinamo pun în practică, de astăzi, sancțiunea pregătită fotbaliștilor, de a-i izola în cantonamentul de la Săftica.

Anvergura pedepsei depășește însă orice imaginație. Asta pentru că elevii lui Țălnar se vor muta la Săftica la finalul antrenamentului de astăzi, doar că nu se știe când se vor întoarce.

Un singur lucru e cert: indiferent de rezultatul meciului cu Ceahlăul, jucătorii vor face cale întoarsă în baza de pregătire de la Săftica. Și vor sărbători eventualul succes în camerele din cantonament, încăperi în care nici televizoarele nu funcționează decât după algoritmul „unele da, altele ba".

ADIO CLUBURI, ÎNCEPE MILITARIA!

Asta pentru că elevii lui Țălnar au fost anunțați de șefi simplu: „Veți plăti toți pentru unul! Și veți pleca la Săftica până după meciul cu Ceahlăul! Nu contează rezultatul!", au aflat ieri jucătorii. Vestea a picat prost pentru fotbaliști, pentru că după meciul de sâmbătă urmează două partide vitale pentru șansele la titlu ale „câinilor", cu CFR Cluj și apoi cu Steaua. Cantonamentul prelungit este de așteptat în această situație, iar viața de fotbalist la Dinamo se schimbă de la sine. Și nu în bine, pentru că roș-albii se vor transforma din „spaima discotecilor" în deținuți de lux ai „mirificului" stabiliment de la Săftica, situat între DN1, un lac pustiu și o pădure. ■

5
puncte
are de recuperat Dinamo față de CFR Cluj, liderul Ligii I

DISPUTĂ

N'DOYE A DIVIZAT VESTIARUL

Exilul la Săftica a transformat vestiarul într-un loc de dezbatere pro și contra lui Ousmane N'Doye, a cărui ieșire nocturnă a provocat această pedeapsă. Familiștii din lotul lui Dinamo sunt cei mai vehemenți contestatari ai acestuia, care însă este apărat de restul fotbaliștilor. „Contează doar cum joacă și cum se pregătește. Și o face excelent", susține tabăra senegalezului. O singură părere comună au jucătorii: „Cât timp batem, e bine, noi trebuie, acum mai mult ca oricând, să câștigăm.

Nu suntem supărați pe N'Doye, chiar dacă vom intra în cantonament. E greu să stăm acolo doar dacă pierdem

Cristi Munteanu, portar Dinamo

PUBLICITATE

ÎNNOIEȘTE-TE ACUM!
www.citroen.ro
PÂNĂ LA 3 TICHETE PRIN PROGRAMUL DE ÎNNOIRE A PARCULUI AUTO
+ PÂNĂ LA 5 TICHETE CADOU DE LA CITROËN!
PORȚI DESCHISE 5 - 7 MARTIE

CITROËN C1
1.0i X, 5 uși
DE LA
4.390 €
TVA INCLUS
3 TICHETE CADOU CITROËN

CITROËN C4
1.4i X, 5 uși
DE LA
7.640 €
TVA INCLUS
5 TICHETE CADOU CITROËN

Infoline CITROËN: 031/42 42 000
Mașinile din imagine sunt cu titlu de prezentare

PREȚURI VALABILE ÎN CONDIȚIILE MENȚIONATE, ÎN LIMITA STOCULUI DISPONIBIL

CRÉATIVE TECHNOLOGIE

CITROËN

PROGRAM TV

16:00 DIRECT
DIGI SPORT
Handbal feminin: Rapid – Tomis Constanța

18:00 DIRECT
DIGI SPORT
Fanatik Show

18:00 DIRECT
SPORT.RO
Știri Sport.ro

19:05 DIRECT
SPORT.RO
Informația

22:00 DIRECT
TELESPORT
Fabrica de sport

00:00 DIRECT
SPORT KLUB
Fotbal Argentina: River Plate – San Lorenzo

00:15 DIRECT
EUROSPORT 2
Fotbal: Drumul către Cupa Mondială – amical

03:00 DIRECT
DIGI SPORT
NBA: L.A. Lakers – Miami Heat (live)

ProSport nu-și asumă răspunderea pentru eventualele schimbări operate între timp în program

OPINIE

Marius GEANTĂ

OFSAID

marius.geanta@prosport.ro

SCLAVI CU ACTE

Varga și Bălan există cu adevărat doar în aceeași propoziție cu Dan Petrescu. Sau pentru zona de scandal, pe aceeași parte a universului pocit al dreptului de a evolua cu domnul Șiman. *Avem două paliere: cei doi au demonstrat secvențial o oarecare valoare, prin raportare la fotbalul mare, dar le este imposibil să aibă continuitate din cauza unei forme contractuale care i-ar face invidioși probabil și pe cei mai performanți stăpâni de sclavi.*

Nimic nu poate fi mai simplu. Patronul Sportului cere bani serioși pentru a-i ceda definitiv pe Varga și Bălan, dar îi lipsește argumentul major pentru cotația atât de înaltă: cum să plătești atât de mult pe doi fotbaliști despre care nu știi altceva decât că pot juca bine cel mult jumătate de sezon?! Șiman trăiește într-un cerc atât de vicios din punct de vedere logic, încât actele perfect în regulă pe care probabil le aduce ca argument în relația cu jucătorii nu-l ajută, ci dimpotrivă. Exagerează atât de mult cu negocierile, încât firescul unui transfer, cum este cel de acum, la Rapid, se transformă într-o telenovelă în care până și Copos devine un personaj simpatic, cooperant și chiar generos.

Partida dintre Rapid și Poli Timișoara se va disputa mâine, de la ora 20:30, și va fi transmisă în direct de Antena 1. Meciul va fi arbitrat de Marius Avram, iar asistenți vor fi Eduard Dumitrescu și Adrian Vidan.

PUBLICITATE

FINAL

PÂNĂ LA SFÂRȘITUL CAMPIONATULUI, VARGA ȘI BĂLAN VOR JUCA PENTRU RAPID. PROSPORT VĂ PREZINTĂ ÎN CE CONDIȚII

CONTRACT DE NABAB

STAR *După contractul pe care îl are în Giulești, se poate spune, fără teama de a greși, că Dacian Varga este vedeta Rapidului în acest retur*

Foto: Bogdan IORDACHE

Varga va avea cel mai mare salariu din lotul giuleștenilor, fiind plătit cu peste 33.000 de euro pe lună. Bălan e la ani-lumină în această privință

Victor STOICESCU
victor.stoicescu@prosport.ro

Florin ALBOIU
florin.alboiu@prosport.ro

Aduși în ultima clipă în Giulești, ca să întărească Rapidul în lupta pentru titlu, „studenții" Varga și Bălan beneficiază de un tratament diferit. Primul e primit de Copos ca un rege. Cel de-al doilea - ca un cerșetor.

Culmea, cei doi oameni de afaceri au tratat aproape două luni împrumutul unor fotbaliști care vor evolua, după toate probabilitățile, doar trei luni pentru Rapid! Negocierile au durat foarte mult din cauza faptului că George Copos a vrut să-l ia doar pe Varga, iar Vasile Șiman i-a transmis nașului său că cei doi vor pleca doar împreună în Giulești. Numai că, în contractele celor doi, tocmai această dorință a lui Copos face diferența. Varga e tratat ca o vedetă, în timp ce „jumătatea" acestuia e, din punct de vedere al salariului și al bonusurilor, doar un fotbalist obișnuit. Sau poate chiar mai puțin decât atât!

VARGA, CEL MAI BINE PLĂTIT DE LA RAPID!

Varga va avea la Rapid un contract foarte avantajos: 100.000 de euro pentru trei luni! El va primi un salariu de aproximativ 33.000 de euro pe lună, devenind astfel cel mai bine plătit jucător din lotul pregătit de Nae Manea, peste greii Spadacio și Lazăr. Copos a aplicat modelul lui Gigi Becali, noul mijlocaș al giuleștenilor primind jumătate din sumă la semnătură, tocmai pentru ca vestiarul să nu-i sară în cap patronului din cauza remunerației prea mari a fotbalistului. În afară de suma stipulată în contract, Varga va primi 100.000 de euro dacă rapidiștii vor câștiga campionatul.

Negocierile au fost dure. Au durat aproape două luni de zile. Sunt mulțumit că jucătorii au ajuns în sfârșit la Rapid

George Copos
cofetar Rapid

BĂLAN, PASIBIL DE TĂIERE DIN SALARIU!

Tibi Bălan (foto) nu a fost la fel de norocos ca prietenul său, având un contract mult mai mic. El va primi 50.000 de euro pentru cele trei luni în care va evolua pentru Rapid. Până aici nu sună chiar rău, numai că mai există o clauză marcă înregistrată George Copos. Bălan nu e nici măcar sigur de cei 50.000 de euro, pentru că îi va obține pe toți doar dacă va evolua în toate cele 15 meciuri care au mai rămas de disputat în acest retur! Dacă va lipsi chiar și într-un singur joc, Bălan va încasa cu 15.000 de euro mai puțin!

PLATA: UN MILION DACĂ IAU TITLUL

Încă un motiv pentru care tratativele au durat foarte mult a fost și faptul că Vasile Șiman a căutat să nu repete greșelile pe care le-a făcut atunci când cei doi fotbaliști au fost împrumutați la Urziceni. Nici până acum Dumitru Bucșaru nu i-a achitat lui Șiman suma de bani pe care trebuia să o plătească pentru împrumutul lui Varga și Bălan din turul campionatului. Așa că patronul Sportului a dus negocierile la extrem și a obținut ce a vrut: dacă Rapid ia titlul, Șiman obține 1.000.000 de euro de la George Copos, iar dacă giuleștenii se vor califica în grupele Ligii Campionilor de pe locul 2, suma va fi mult mai mică. ■

Varga și Bălan sunt, de azi, jucătorii Rapidului. Cu absolut toate actele în regulă!

PATRU ORE DE NEGOCIERI ȘI IERI!

Ieri-dimineață, Dacian Varga și Tiberiu Bălan au fost prezenți la Crowne Plaza, unde au semnat contractele de joc cu Rapid. Ultimele runde de negocieri au durat aproximativ patru ore, cei doi ieșind, într-un final, alături de managerul sportiv Renzo Rossi **(foto)**. La ora 18:00, cei doi mijlocași trebuiau să fie prezentați oficial, laolaltă cu cealaltă achiziție, uruguayanul Diego Ciz. Însă, prezentarea ultimelor achiziții ale rapidiștilor a fost amânată de conducerea clubului pentru că la ora 17:00 era programat un antrenament.

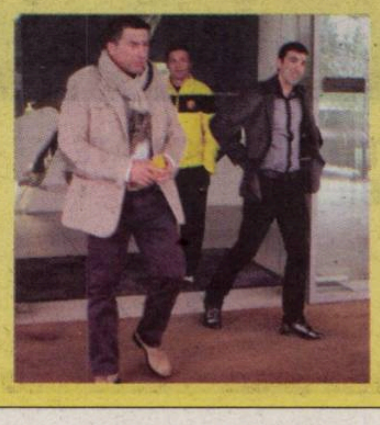

VARGA, TITULAR CU TIMIȘOARA

Meciul cu Poli Timișoara de mâine seară, din Giulești, poate însemna și debutul ultimelor trei achiziții ale Rapidului. Din cauza problemelor de efectiv și a lipsei de formă a mai multor jucători, Nicolae Manea vrea să-l titularizeze pe Dacian Varga. Acesta va fi trimis pe banda dreaptă, unde îl va înlocui pe Grigorie, care a avut o evoluție slabă în meciul cu Urziceni. De asemenea, Bălan va intra mai mult ca sigur în repriza a doua a partidei cu bănățenii, iar uruguayanul Diego Ciz va fi titularizat în locul suspendatului Bozovic, însă doar dacă va primi cartea verde până la ora jocului.

REVINE PALMARESUL

Actualul club care reprezintă Timişoara în Liga I va dobândi însă „istoria alb-violetă" abia în 2011

Radu FAUR
radu.faur@prosport.ro

Valentin ŞERBĂNUŢ
valentin.serbanut@prosport.ro

Zambon a pierdut procesul în drept comercial intentat împotriva sa de firma lui Marian Iancu împreună cu Asociaţia Fotbal Club Politehnica Timişoara, deţinătoarea palmaresului clubului înfiinţat în 1921.

După începerea urmăririi penale împotriva lui Claudio Zambon, italianul a primit o nouă lovitură. Tribunalul Bucureşti a hotărât că documentul care atestă că societatea lui Zambon este continuatoarea palmaresului Politehnicii este nulă. Astfel, s-a demonstrat că organizaţia ASFC Politehnica, cooptată în actualul club care reprezintă Timişoara în Liga I, este deţinătoarea palmaresului. Zambon mai poate face apel şi recurs, însă şansele sale de reuşită sunt foarte mici. Singura veste proastă pentru actualul club-fanion al Banatului şi pentru suporterii alb-violeţi este că procedura juridică va mai dura aproximativ un an.

> Este meciul meu, în care recunosc că rezultatul este unul prestabilit, venind din istorie, tocmai din 1921. Vom câştiga!
> **Marian Iancu**

Marian Iancu a reacţionat printr-un comunicat pe site-ul oficial al clubului, ameninţând cu pedepse pe cale penală. „Acţionarii FC Timişoara SA îi vor urmări constant, folosindu-se de toate căile legale, pe toţi cei vinovaţi de furtul istoriei şi al palmaresului clubului de fotbal Politehnica Timişoara. Să fiţi siguri că vom face asta zi de zi, lună de lună, până îi vom aduce în faţa instanţelor judecătoreşti şi-i vom dovedi ca infractori", a afirmat Iancu.

Foto: Szasz ISTVAN

> Vom cere dezafilierea acestui club al lui Iancu, pentru că ei încalcă regulamentul sportiv în mod grav. Nu aveau dreptul să se adreseze instanţelor civile. Vom face o sesizare la TAS că Iancu merge cu procesul în civil şi FRF nu ia nicio măsură
> **Claudio Zambon**

COCIŞ DEBUTEAZĂ CU URZICENIUL

Noua achiziţie a Timişoarei a fost prezentată oficial ieri

„Sunt bucuros că am semnat cu o echipă cu pretenţii. Pentru mine era foarte important să reintru în circuit", au fost vorbele lui Răzvan Cociş ieri, la prezentarea în tricoul Timişoarei.

Mijlocaşul nu va intra pe teren cu Rapid, dar va fi apt de joc peste două etape, cu Unirea Urziceni, după ce contractul a fost înregistrat ieri la LPF de secretarul general al clubului, Alexandru Rolea. „Nu se pune problema să joace împotriva Rapidului, din cauza pregătirii fizice, dar poate că va intra 15-20 de minute cu Unirea", a afirmat Neluţu Sabău. Antrenorul a şi stabilit rolul pe care Cociş îl va avea în sistemul de joc al lui Poli: va juca ori în banda stângă, ori în spatele vârfurilor. „E foarte disciplinat din punct de vedere tactic", l-a caracterizat Sabău. Mijlocaşul va purta pe tricou numărul 9 în perioada în care va evolua la Poli.

> **Bănăţenii au fost amendaţi cu 13.500 de lei pentru pătrunderea pe teren a unui suporter la meciul FC Timişoara - Politehnica Iaşi (2-1)**

Foto: Szasz ISTVAN

LIGA A II-A, RESTANŢE ETAPA A XVIII-A, SERIA A II-A

WWW.LIGA2.RO

MUREŞUL DEVA	2-2 (1-0)	CS OTOPENI
antrenor: Gheorghe BARBU		antrenor: Florin TENE
'39 BAJKO • 1-0 ⚽ '90 GRIGORUŢĂ • 2-2 ⚽		⚽ '47 S. PANĂ • 1-1 - PEN. ⚽ '75 I. MATEI • 1-2
C. Moldovan - Golguţ, Dosan, V. Pistol, Câmpean - J. Vajda (cpt.), Sătmar, Furdean ('64 Grigoruţă), Kelemen ('73 Moca) - Târnovean, Bajko		Zimmermann – Cl. Dumitrescu, L. Ivan, Vătavu, Bg. Stelea – M. Constantinescu, Fl. Pârvu (cpt.), S. Pană - Gafiţa ('85 A. Sava), I. Savu ('65 I. Matei), Kallé
Eliminat: V. Pistol (77)		**Eliminat:** Bg. Stelea (79)

Stadion: Cetate (Deva) • **Spectatori:** 250 • **Corespondent:** Sami Tamaş • **Arbitru:** Teodora Albon ★★★ (Cluj-Napoca) • **Asistenţi:** Petruţa Iugulescu ★★★ (Târgovişte) şi Carmen Neagu ★★★ (Oradea)

Jucătorul meciului: Kallé Soné Masué ★★★★

FCM TG. MUREŞ	0-2 (0-1)	FC ARGEŞ PITEŞTI
antrenor: Cosmin BODEA		antrenor: Cristi NEGRU
		⚽ '3 IVĂNICĂ • 0-1 ⚽ '53 POENARU • 0-2
Ştefca – Vârtic, Bălău, Lupuţ, L. Szilagyi – P. Anton ('67 M. Roman), Stere (cpt), Biţiş ('37 Maghici), Sfârlea – Vancea, N'Kongue ('60 D. Roman)		Boşneag – M. Stan ('40 Ad. Voicu), Bălaşa (cpt.), I. Cazan, Poenaru – A. Popa (86 Beuran), Bazzi, Tameş, Năstăsie – Ivănică ('89 Val. Stan), Voiculeţ
Eliminat: Biţiş (90+2)		

Stadion: „TransSil" (Tg. Mureş) • **Spectatori:** 2.500 • **Corespondent:** Mihai Vereş • **Arbitru:** Robert Dumitru ★★★ (Braşov) • **Asistenţi:** Petru Gaşpar ★★★ (Timişoara) şi Bogdan Gheorghioiu ★★★ (Timişoara)

Jucătorul meciului: Dănuţ Ivănică ★★★

ADVERTORIAL

Prepay Suporter disponibil pentru fanii altor patru echipe

După lansarea produsului PrePay Suporter împreună cu F.C. Dinamo Bucureşti, Orange România anunţă extinderea parteneriatului cu încă patru cluburi cu tradiţie în fotbalul românesc: F.C. Braşov, Universitatea Cluj, Universitatea Craiova şi Politehnica Iaşi.

În curând suporterii echipelor F. C. Braşov, Universitatea Cluj, Universitatea Craiova şi Politehnica Iaşi vor putea achiziţiona pachetul PrePay Suporter personalizat cu logo-ul echipei favorite din magazinele Orange. Dacă sunt deja clienţi Orange PrePay, începând cu data de 6 martie, se vor putea înscrie în PrePay Suporter printr-un mesaj gratuit cu numele echipei de fotbal la numărul 321.

PrePay Suporter este un produs de telefonie mobilă original, creat special pentru suporterii fotbalului românesc. Acesta îmbină beneficiile produsului Orange PrePay cu bonusuri acordate ori de cate ori echipa favorită marchează un gol sau câştigă un meci, cu informaţii în timp real despre evoluţia acesteia şi conţinut mobil pentru personalizarea telefonului.

„Suntem încântaţi că, la o săptămână de la lansarea PrePay Suporter pe piaţă, patru noi cluburi de fotbal renumite din ţară ni s-au alăturat în acest proiect. Ne dorim să încheiem parteneriate asemănătoare cu cât mai multe cluburi, deoarece credem ca PrePay Suporter este un produs care îi poate aduce pe suporteri mai aproape de echipele favorite", a declarat Dorin Odiaţiu, Marketing Director Orange România.

"Am încheiat parteneriatul cu Orange pentru ca susţinătorii F.C. Braşov să fie informaţi în timp real despre echipă şi despre club. Suntem bucuroşi că le putem oferi cartela PrePay Suporter şi ne dorim ca toţi suporterii sa fie alături de noi", a declarat Dinu Gheorghe, preşedintele F.C. Braşov.

„U Cluj are o comunitate puternică de susţinători în oraş, iar parteneriatul cu Orange va întări legătura acestora cu clubul. Avem nevoie de suporterii noştri pentru ca din sezonul următor să jucăm alături de restul echipelor din Liga 1", a spus Florian Walter, preşedintele clubului Universitatea Cluj.

„Ne bucurăm de parteneriatul cu Orange, care ne dă ocazia să fim mai aproape de suporterii noştri. Credem în viitorul acestui parteneriat şi ne propunem să îl dezvoltăm pentru a putea să comunicăm mai bine cu fanii Universităţii Craiova", a afirmat Lucian Mitu, vicepreşedintele clubului Universitatea Craiova.

DIVIZIA FANTASTICĂ 2009-2010

www.diviziafantastica.ro

Situația jucătorilor înaintea etapei a XX-a

Cod	Nume	Situație
ALBA IULIA		
P 2	G. ROTARU	10
P 13	C. CERNEA	100
F 27	B. BUCURICĂ	100
F 34	A. POVERLOVICI	100
F 48	VITINHA	10
F 63	S. RĂDOI	100
F 80	N. VUJADINOVIC	ACC.
F 113	A. GALIASSI	100
M 138	A. OLAH	70
M 143	I. BALAN	70
M 145	FL. DAN	100
M 149	C. CRISTEA	100
M 154	R. DÂLBEA	100
A 248	BRUNO ENZO	90
A 259	N. JOVANOVIC	100
A 260	RADE VELJOVIC	100
ASTRA		
P 6	B. MIRON	100
F 29	E. CRĂCIUN	ACC.
F 31	R. OPRSAL	100
F 33	O. MIHALACHE	100
F 37	M. MENDEZ	100
F 40	AL. KRUCHOWSKI	100
F 73	V. SANDU	40
F 78	G. ROHAT	20
M 137	TAKAYUKI SETO	100
M 139	AL. STAN	100
M 144	PAULINHO	60
M 147	S. STRĂTILĂ	100
M 157	V. GHEORGHE	100
A 238	N KONGUE	10
A 242	D. CARANDO	10
A 244	DIEGO SILVA	100
BISTRIȚA		
P 4	S. ALBUȚ	100
F 49	D. MATEI	20
F 67	S. HOMEI	100
F 76	C. FRĂSINESCU	100
F 84	V. NĂSTASE	100
F 93	I. LATOVLEVIC	100
F 97	M. CIUCĂ	100
F 100	G. VELCOVICI	70
M 140	A. ENESCU	70
M 152	S. ACHIM	100
M 172	LIVIU BĂJENARU	100
M 187	S. KEITA	90
A 250	T. MOLDOVAN	10
A 252	IOAN HORA	100
A 268	C. CORDIAN	100
BRAȘOV		
P 22	D. COMAN	10
F 51	D. OROS	ACC.
F 61	I. VOICU	100
F 64	ST. STANCU	60
F 91	O. ABRUDAN	100
F 104	NUNO DIOGO	100
F 118	EZEQUIAS	SUSP.
M 167	M. CRISTESCU	20
M 196	N. GRIGORE	100
M 199	C. MUNTEANU	100
M 202	R. ILYES	100
M 215	M. ROMAN	100
M 223	MĂLDĂRĂȘANU	20
A 262	S. SBURLEA	90
A 269	A. HADNAGY	50
A 278	D. ZAHARIA	100
CEAHLĂUL		
P 1	T. VILLADSEN	100
F 28	C. FERARIU	10
F 32	D. BARNA	ACC.
F 36	M. BURLACU	10
F 38	C. BĂRCĂUAN	50
F 65	A. FORMINTE	50
F 70	A. VITELARU	100
M 136	A. ACHIM	50
M 141	E. CEBOTARU	50
M 146	SASHA STEVIC	100
M 150	C.VASILACHE	100
M 153	I. BĂDESCU	100
A 237	JIMMY MULISA	100
A 241	A. IBRAHIM	100
A 256	V. FABBRON	20
CFR CLUJ		
P 15	NUNO CLARO	100
P 24	B. PEȘKOVIC	10
F 94	N. CABRERA	10
F 101	C. PANIN	100
F 110	H. ALCANTARA	50
F 127	R. CADU	100
F 129	G. MUREȘAN	100
F 133	TONY	20
M 188	C. DEAC	100
M 194	X. PERALTA	80
M 201	E. DICA	80
M 213	R. DANI	40
M 227	J. CULIO	100
A 270	CRISTIAN BUD	10
A 292	L. TRAORE	100
A 294	NEI	10
A 297	YOSSOUF KONE	100
A 298	N. DICA	100
CRAIOVA		
P 7	SILVIU LUNG	100
F 46	V. ILIEV	100
F 58	S. BALACE	100
F 74	RADU BARBU	30
F 92	S. BĂRBOIANU	100
F 105	V. BĂDOI	100
F 120	V. GAMAN	100
M 156	M. DINA	50
M 182	GÂNGIOVEANU	100
M 206	S. DILEVSKI	30
M 211	A. PREPELIȚĂ	100
M 234	EUGEN TRICĂ	80
A 273	MIHAI COSTEA	70
A 274	AL. PIȚURCĂ	30
A 300	FL. COSTEA	100
DINAMO		
P 14	E. DOLHA	100
P 19	CR. MUNTEANU	10
F 68	F. MOLINERO	100
F 81	SCÂRLĂTACHE	20
F 85	L. GOIAN	80
F 116	CR. PULHAC	100
F 123	C. MOȚI	80
F 128	C. DAMINUȚĂ	10
M 189	G. BOȘTINĂ	100
M 204	O. N'DOYE	50
M 207	L. ZICU	100
M 218	G. TORJE	SUSP.
M 228	ADRIAN CRISTEA	100
M 230	MĂRGĂRITESCU	ACC.
A 267	M. ALEXE	70
A 281	FL. BRATU	70
A 285	ANDREI CRISTEA	SUSP.
A 291	CL. NICULESCU	80
A 293	M. NICULAE	100
GAZ METAN		
P 12	C. VÂTCA	10
P 17	BUTCHA	100
F 39	OV. HOBAN	100
F 41	M. MAROVICI	50
F 43	FL. LAZĂR	100
F 50	I. BUZEAN	50
F 60	GH. NOHAI	100
F 117	Y. CASAL	PLECAT
M 151	P. PÂRVULESCU	100
M 161	C. TODEA	100
M 164	D. DUDIȚĂ	100
M 181	M. KUBALA	100
M 184	ERIC DE OLIVEIRA	70
A 243	CR. CIGAN	50
A 258	A. LIȚU	100
A 263	CR. SILVAȘAN	100
INTERNAȚIONAL		
P 5	M. POPA	100
F 26	V. CHIRICHEȘ	100
F 30	G. NEAGU	50
F 57	A. RAȚIU	30
F 75	O. VIERA	30
F 87	C. BĂCILĂ	50
M 142	CĂTĂLIN LAZĂR	50
M 163	C. FRĂSINEANU	80
M 171	N. MENASSEL	100
M 177	E. KONE	100
M 183	C. VOICULEȚ	40
M 186	M. RĂDUȚ	70
A 246	B. APOSTU	100
A 249	A. ZĂGREAN	20
A 251	O. STOIANOF	20
OȚELUL GALAȚI		
P 11	BAOTIC	10
F 35	I. NEAGU	90
F 44	G. SIMINIC	10
F 47	C. RĂPĂ	100
F 54	S. ILIE	80
F 86	C. SÎRGHI	100
M 148	L. ANTAL	20
M 160	L. IORGA	100
M 166	S. COSTIN	100
M 173	G. GIURGIU	100
M 179	R. OCHIROȘI	100
M 198	A. SĂLĂGEANU	80
M 221	G. PARASCHIV	100
A 245	J. IBEH	50
A 253	M. AXENTE	50
A 257	M. PENA	100
PANDURII		
P 8	P. MINGOTE	10
P 16	R. STANCA	100
F 53	N. MARTINOVIC	SUSP.
F 55	C. GRECU	50
F 72	L. POPETE	100
F 82	AD. RUSU	ACC.
F 95	CHIBULCUTEAN	100
F 98	C. CARDOSO	100
M 155	M. MURGAN	SUSP.
M 165	FL. HIDIȘAN	50
M 175	P. LAZICI	100
M 176	AL. PĂCURAR	100
M 180	D. ORAC	50
A 240	J. STROMAJER	100
A 261	M. RAȘKOVIC	40
A 264	Y. KAMARA	100
A 266	C. TILINCĂ	40
POLI. IAȘI		
P 9	C. BRÂNET	10
F 42	M. MIRAJLOV	100
F 56	I. COSTACHE	20
F 62	B. STRATON	100
F 79	A. CUCIULA	50
F 83	L. MUNTEANU	100
F 96	AD. ILIE	SUSP.
M 162	S. IGNATOV	20
M 168	A. IONESCU	100
M 170	M. ONICAȘ	100
M 178	R. MICLEA	50
M 185	V. NEGRU	100
M 191	CR. CONSTANTIN	20
A 236	GEORGIAN PĂUN	ACC.
A 275	M. BÎLBĂ	20
A 277	V. BADEA	100
A 283	V. BUJOR	100
RAPID		
P 23	M. BORNESCU	100
F 59	A. IENCSI	80
F 106	V. BOZOVIC	SUSP.
F 108	ȘT. MARDARE	ACC.
F 111	R. FERNANDES	100
F 114	M. CONSTANTIN	INCERT
F 121	HELDER	100
F 124	C. SAPUNARU	SUSP
M 169	D. MATICI	100
M 195	O. HEREA	INCERT
M 217	Ș. GRIGORIE	80
M 225	CESINHA	100
M 233	ȘOSTIN LAZĂR	SUSP.
M 235	J. SPADACIO	100
A 247	L. RĂDUȚĂ	60
A 254	A. CREȚU	PLECAT
A 271	E. GAURAȘ	60
A 290	A. IONIȚĂ	100
STEAUA		
P 10	R. ZAPATA	10
P 20	C. TĂTĂRUȘANU	100
F 52	AL. TUDOSE	80
F 66	E. BACIU	SUSP.
F 103	I. EMEGARA	ACC.
F 112	P. GOLAȘKI	80
F 119	J. JELEV	100
F 122	P. MARIN	80
M 208	B. NICOLIȚĂ	100
M 216	J. SZEKELY	100
M 219	OV. PETRE	100
M 229	J. TOJA	80
M 231	ART. KARAMYAN	80
M 232	CR. TĂNASE	ACC.
A 239	PEPE MORENO	30
A 279	R. SURDU	50
A 286	B. STANCU	100
A 296	P. KAPETANOS	100
A 299	ARM.KARAMYAN	50
TIMIȘOARA		
P 21	C. PANȚILIMON	100
F 71	I. MERA	40
F 88	DARE NIBOMBE	100
F 107	TIAGO COSTA	ACC.
F 109	S. LUCHIN	100
F 126	E. BONFIM	100
F 132	C. CONTRA	100
F 134	L. SEPSI	100
M 158	H. CHIACU	80
M 159	M. CHITU	10
M 174	JAN KOZAK	100
M 203	CRISTIAN MEJIA	50
M 210	D. ALEXA	100
M 220	AL. BOURCEANU	100
A 255	D. GOGA	100
A 280	WISTON PARKS	50
A 282	P. VASQUEZ	10
A 288	L. MAGERA	50
URZICENI		
P 25	G. ARLAUSKIS	100
F 90	MEHMEDOVIC	100
F 99	E. NICU	50
F 102	V. BORDEANU	50
F 115	BR. FERNANDES	100
F 131	V. MAFTEI	100
F 135	G. GALAMAZ	ACC.
M 193	S. FRUNZĂ	100
M 200	I. APOSTOL	50
M 205	S. PARASCHIV	50
M 209	P. BRANDAN	100
M 222	R. GOMEZ	100
M 226	R. PĂDURETU	80
A 272	R. RUSESCU	80
A 284	M. ONOFRAȘ	50
A 289	A. SEMEDO	80
A 295	M. BILASCO	100
VASLUI		
P 3	C. HAISAN	10
P 18	DUȘAN KUCIAK	100
F 45	S. AKAPKO	10
F 69	S. ZUBAR	100
F 77	P. FARKAS	20
F 89	B. BUHUȘ	ACC.
F 125	HUGO LUZ	100
F 130	J. MILANOV	100
M 190	R. DELGADO	100
M 192	M. PAVLOVIC	50
M 197	L. SÂNMĂRTEAN	100
M 212	S. GENCEV	100
M 214	W. GERLEM	100
M 224	WESLEY LOPEZ	100
A 265	L. BURDUJAN	ACC.
A 276	TEMWANJERA	100
A 287	CARLOS COSTLY	100

Pe parcursul desfășurării Ligii 1, toți Antrenorii Fantastici ale căror Loturi au fost omologate în Divizia Fantastică vor putea face schimbări în echipe DOAR la adresa noastră de Internet: www.diviziafantastica.ro. Pe tot parcursul campionatului participanții au dreptul la 20 de transferuri în lotul de 30 de jucători, iar în timpul vacanței de inter-sezon schimbările sunt nelimitate.

Detalii pe prosport.ro

FOTBAL EXTERN

SENZAȚIONAL ITALIENII AR FI OFERIT 400.000 DE DOLARI CA SĂ NU FIE ÎNCURCAȚI DE CAMERUNEZI, ÎN 1982

ITALIA, CAMPIOANĂ CU BLATURI

Cartea unui celebru jurnalist din „Cizmă" a fost interzisă pentru că în ea era demascat aranjamentul cu Camerun de la CM 1982

Sorin DUMITRESCU
sorin.dumitrescu@prosport.ro

Italia lui Enzo Bearzot a ieșit campioană mondială în 1982 după o serie de evoluții ciudate, iar ziaristul Oliviero Beja a încercat în zadar să publice o carte cu dezvăluiri asupra partidei cu Camerun, catalogată ca blat.

Ca și în 2006, în 1982 „squadra azzurra" venea după un uriaș scandal intern. După ce în grupe nu au reușit decât un 0-0 cu Polonia și 1-1 cu Peru și Camerun, italienii au mers cu chiu cu vai mai departe. Apoi, totul s-a uitat odată cu titlul mondial.

INTERZIS ÎN ITALIA ȘI DAT AFARĂ

Acel ultim meci din grupe, contra Camerunului, s-ar fi jucat în afara gazonului, africanii acceptând să facă doar un egal, dar cu goluri, pentru a pleca onorabil acasă. Un celebru jurnalist italian, Oliviero Beja, a pornit o amplă investigație la Yaounde, în Camerun, pe baza unui telefon primit de la un membru al ambasadei italiene, care i-a dezvăluit mai multe lucruri necurate despre acel meci. Beja a făcut mai multe reportaje, dar nimeni nu a dorit să i le difuzeze. A scris o carte care nici ea nu a fost acceptată spre publicare. Și-a pierdut locul de la La Repubblica, a fost amenințat și cu moartea.

> Am avut noroc cu Camerun. Am devenit campioni pe merit
> **Francesco Graziani**, fost internațional italian

AU TRATAT CU ROGER MILLA!

Faptele sunt clare pentru el: un emisar al italienilor a ajuns cu 400.000 de dolari într-o valiză la hotelul unde era cazată delegația cameruneză. S-a tratat cu liderii echipei, Roger Milla și Thomas N'Kono. Așa că, la 1-1, cu zece minute înainte de final, cu italienii morți fizic, antrenorul Camerunului, francezul Vincent, striga la ai săi să se retragă toți în apărare!

VINOVO, BAZA BLESTEMATĂ!

Terenul lui Juventus a cauzat 50 de accidentări în ultimul an

Sorin DUMITRESCU
sorin.dumitrescu@prosport.ro

În loc să reprezinte un laborator unde se prepară victoriile din următoarele partide, centrul de pregătire al echipei Juventus Torino de la Vinovo s-a transformat în câmp de luptă, cu 50 de accidentați în ultimul an.

Nu mai puțin de 50 de jucători bianconeri, în frunte cu brazilianul **Diego (foto)**, au devenit victime nedorite ale ședințelor de pregătire desfășurate pe aceste suprafețe, amenajate în urmă cu câțiva ani la solicitarea antrenorului din acea perioadă, Fabio Capello. Frigul este și el un adversar al mușchilor jucătorilor, dar cel mai de temut s-a dovedit până la urmă umiditatea aproape persistentă a gazonului. Sistemul de drenaj nu funcționează cum ar fi trebuit, iar apa se strânge aproape permanent pe terenuri, din cauza ploilor dese și lungi sau a udării de către cei responsabili. În ambele situații, s-au format zone unde iarba este foarte alunecoasă, provocând numeroasele leziuni sau contracturi musculare, dar și entorse de gleznă sau de genunchi.

> **Juventus Torino ocupă doar poziția a cincea în Serie A, după 26 de etape**

BRAZILIA – IRLANDA 2-0 / RONALDINHO, STARUL LUI AC MILAN, A FOST DIN NOU UITAT DE SELECȚIONER

ROBOTINHO

Revenirea la Santos îi prieşte lui Robinho: a marcat un gol şi a fost ridicat în slăvi de selecționerul brazilian Dunga şi de Pele

Robinho a marcat în min. 76, după ce irlandezii şi-au înscris un autogol prin Andrews (min. 44)

Dunga a folosit următoarea echipă: Julio Cesar – Maicon (84 Carlos Eduardo), Lucio (82 Luisao), Juan, Michel Bastos – Gilberto Silva, Felipe Melo, Ramires (65 Dani Alves) – Kaka, Robinho (77 Nilmar), Adriano (65 Grafite)

COMEBACK
Robinho şi-a regăsit pofta de joc în Brazilia, ca şi conaționalii Ronaldo şi Adriano

Foto: REUTERS

Irina MANDREŞ
irina.mandres@prosport.ro

„Echipa Braziliei trebuie să înceapă cu Robinho", a spus legendarul Pele săptămâna trecută. Şi de data aceasta a avut dreptate, Robinho fiind cel mai bun jucător din echipa lui Dunga în victoria de marți contra Irlandei, 2-0 pe stadionul „Emirates" din Londra.

Robinho, cel mai scump jucător adus vreodată în campionatul Angliei, n-a făcut față la Manchester City şi s-a întors de unde a plecat: la echipa sa de suflet, Santos. Atacantul brazilian a explicat la revenirea în țara natală de ce nu s-a adaptat cerințelor fotbalului european: „În Europa un atacant este trimis pe teren doar pentru a alerga. Antrenorii pe care i-am avut la Real Madrid şi la Manchester City nu au ştiut să-mi pună în valoare calitățile tehnice".

Robinho a demonstrat că are dreptate: la Santos marchează în fiecare etapă, iar la echipa națională l-a făcut uitat pe Ronaldinho. În amicalul cu Irlanda, a marcat golul de 2-0 şi a fost desemnat omul partidei.

PELE: „RONALDINHO NU MAI ARE LOC LA NAȚIONALĂ"

Dunga a fost criticat îndelung pentru neconvocarea lui Ronaldinho, însă în prezent există tot mai puține voci care-l cer pe fotbalistul lui AC Milan în lotul național.

Chiar şi Pele, care în trecut îl criticase pe selecționer pentru omiterea lui Ronaldinho, recunoaşte: „Ronaldinho a trecut printr-o perioadă mai puțin bună pentru cariera sa, timp în care Dunga a format o echipă. Chiar dacă evoluțiile sale la AC Milan s-au îmbunătățit, Ronaldinho nu mai are loc în echipă. Viața sa extrasportivă l-a eliminat de la națională". ■

Robinho este la fel de important ca şi Kaka pentru echipa noastră națională
Pele, fost internațional brazilian

72
de selecții are Robinho la națională, pentru care a marcat 20 de goluri

vezi **VIDEO** prosport.ro

BALINT, DEBUT CU DREPTUL

Moldova pregătită de român a câştigat cu 1-0

Gabi Balint şi-a început cu dreptul mandatul pe banca tehnică a selecționatei Moldovei: 1-0 ieri, cu Kazahstan.

Balint a fost numit selecționer al Moldovei pe 20 ianuarie

Ieri, echipa fostului internațional român a obținut o victorie în Turcia, pe stadionul „Mustafa Kemal Ataturk", din Antalya, cu o altă selecționată ex-sovietică. Balint l-a folosit ca titular şi pe Cebotaru, fotbalist care evoluează în Liga 1, la Ceahlăul Piatra Neamț. Golul victoriei a fost marcat de Epureanu, cu capul, în minutul 65. Tehnicianul nu s-a putut baza pe jucătorii care dețin şi cetățenie rusă, care au interdicție de la federația din Moscova să participe la acțiunile naționalei Moldovei.

MECIURI AMICALE / IERI

Macedonia - Muntenegru	**2-1**
(Naumoski 27, Pandev 30 / Basa 61)	
Cipru - Islanda	**0-0**
Coasta de Fildeş – Coreea de Sud	**0-2**
(Lee D.-G. 4, Kwak 90)	
Georgia - Estonia	**2-1**
(Kobiaşvili 45-pen., Siradze 90 / Purje 82)	
Grecia - Senegal	**0-2**
(Niang 72, Ndaw 80)	
Angola - Letonia	**1-1**
(Job 76 / Karlsons 45)	
Slovacia - Norvegia	**0-1**
(Moldskred 67)	
Moldova - Kazahstan	**1-0**
(Epureanu 65)	
Nigeria - RD Congo	**5-2**
(Utaka 11, Idehem 28 şi 65, Ezimorah 31, Obinna 52 / Mbenza 43 şi 71)	

DIVIZIA FANTASTICĂ 2009-2010 www.diviziafantastica.ro

TALON 2009-2010 5.000.000€f

Nume: Prenume:
CNP: Parola: Cod:
Strada: Nr.: Bl.: Sc.: Ap.:
Localitatea: Județ/Sector:
Telefon: Semnătura:

Pentru detalii puteți suna la numărul de telefon 0318257349

Strânge 10 milioane de Euro Fantastici (€f) şi un talon de înscriere sau doar un Talon Bonus, pune totul într-un plic şi expediază-l pe adresa OP33, CP10, București. În limita acestei sume, cumpără un Lot format din 3 portari, 10 fundaşi, 10 mijlocaşi şi 7 atacanți din lista de 300 de fotbaliști selecționați în ediția 2009-2010. Din lotul de 30, formează-ți echipa de 11 titulari (nu uita ca pe unul dintre ei să-l desemnezi căpitan de echipă - căpitanul punctează dublu) şi intră în joc înaintea fiecărei etape din Liga I, ediția 2009-2010!

Prin semnarea talonului de înscriere, participanții îşi dau consimțământul ca datele lor de identificare să intre în baza de date a organizatorului, conform legii 677/2001, acestea putând fi folosite pentru activitățile de marketing ale acestuia. La cererea participanților, adresată la numărul de telefon destinat concursului, operatorul se obligă să actualizeze sau să şteargă datele personale ale participanților. Regulamentul de desfăşurare a concursului este disponibil pe site-ul www.diviziafantastica.ro. De asemenea, poate fi consultat gratuit la sediul organizatorului. Eventualele reclamații legate de desfăşurarea concursului vor fi făcute pe adresa: SC PubliMedia Internațional, Strada Bărăției nr. 31, Sector 3, București.

SMS INFO

HOCHEI - DOAR UN MECI PÂNĂ LA FINALĂ
Cu două victorii în play-off-ul semifinalelor Ligii Naționale de hochei, Steaua și Sport Club mai au nevoie de un succes pentru a urca în finală. Ieri, la București, Steaua - Brașov 6-2 (4-0, 1-2, 1-0), iar la Miercurea Ciuc, Sport Club - Progym 12-2 (4-1, 2-1, 6-0). Următoarea etapă are loc mâine, la Brașov, respectiv Gheorgheni.

TENIS DE MASĂ - VICTORIE DE LIDER ÎN LIGA NAȚIUNILOR
Echipa feminină de tenis de masă a României a învins marți cu 3-0 Italia, la Buzău. Dodean a învins-o cu 3-1 pe Yo Yang, Samara cu 3-1 pe Nicoleta Ștefanova, iar Bernadette Szocs cu 3-0 pe Tatiana Steshenko. România a trecut pe primul loc în Grupa A a Ligii Națiunilor, cu 5 puncte, cu unul mai mult față de Italia.

OMNISPORT - CAD CAPETE ÎN RUSIA
Președintele Comitetului Olimpic Rus, Leonid Tiagachev, și-a dat ieri demisia ca urmare a dezastrului de la Vancouver, în care Rusia a terminat pe locul 6 în clasamentul pe medalii. Gestul lui vine la două zile după ce președintele Dmitri Medvedev a cerut demisiile responsabililor cu pregătirea JO 2010.

HANDBAL FEMININ (Liga națională). Etapa a 17-a, ieri: „U" Jolidon Cluj - Rulmentul Brașov 35-24, **azi:** Universitatea Reșița - Cetate Devatrans, Știința Baia Mare - Oțelul Galați, Rapid - Tomis Constanța, Zalău - HCM Roman, Știința Bacău - Dunărea Brăila.

PRO SPORT
Fondat 1997; ISSN 1453-3707

Redactor-șef: Dan Filoti
Director Publishing: Cosmina Noaghea
Publisher: Daniela Radu
Director publicitate: Nicoleta Nedea
Director marketing: Daniela Șerban
Director financiar: Sorin Dinu
Director distribuție: Dan Apostolache (0721.102.086)

Redactori-șefi adjuncți: Florin Caramavrov, Lucian Lipovan, Matei Udrea
Șefi departamente:
Fotbal: Iulian Vâlvoiu
Reporteri speciali: Alexandru Enciu
Ligi inferioare: Daniel Remeș
Fotbal internațional: Robert Vătafu
Sporturi: Andru Nenciu
Responsabil de număr: Andru Nenciu

Redacție: București, Casa Presei Libere, nr. 1 Corp A3-A4, s1, București. Tel: 031.825.7300; Fax: 031.825.7385
Tipar: coprint
Telefon: 031.825.1028; Fax: 031.825.1036
www.coprint.ro

Trimiteți opiniile dvs. la dialog@prosport.ro

PubliMedia International
BRAT
Tirajul ProSport este certificat de Biroul Român de Audit al Tirajelor

MELINTE, STĂPÂNA SPORTULUI

Fosta atletă a fost numită ieri, de premierul Boc, președinte al ANTS

Mirela BASESCU
mirela.basescu@prosport.ro

La câteva zile după ce Autoritatea Națională pentru Tineret și Sport (ANTS) a devenit instituție oficială în acte, ieri Doina Melinte (foto) a fost numită președintele noii structuri.

Fosta atletă a deținut anterior funcția de secretar de stat pentru probleme de sport în Ministerul Tineretului și Sportului, care a fost desființat. „În plan personal, această numire îmi aduce liniște, dar este și o mare responsabilitate", a declarat Melinte. Prioritatea principală a noului șef al sportului este să readucă liniștea în rândul performerilor. „Primul meu obiectiv este stabilirea bugetelor federațiilor și împărțirea cât mai rapidă a banilor. Este luna martie, unii sportivi deja participă la concursuri, iar alții își pregătesc participarea la Europene sau Mondiale", a spus Melinte, numită în această funcție prin decizie a premierului Emil Boc. Președintele ANTS preia sportul într-unul dintre cele mai critice momente, federațiile naționale neprimind niciun ban până acum, astfel că pregătirea loturilor s-a făcut numai pe datorie. ■

ANTS funcționează în structura Ministerului Educației, Cercetării, Tineretului și Sportului

HANDBAL / DUPĂ CE A DIVORȚAT, EXTREMA OLTCHIMULUI A FOST CUPLATĂ CU FOSTUL ÎNOTĂTOR ȘTEFAN GHERGHEL

A DA CEL MAI FRUMOS GOL

De la „Salată" la Praz! Ada Nechita și Florin Costea, un cuplu trăsnet!

SPORT.RO TRANSMITE SÂMBĂTĂ, DE LA ORA 13:00, PARTIDA VOLGOGRAD - OLTCHIM

Eu nu discut despre viața mea personală
Florin Costea
atacant Craiova

vezi FOTO prosport.ro

Foto: Cătălin COLNICEANU

Adi GEORGESCU
adi.georgescu@prosport.ro

Ada Nechita, una dintre cele mai frumoase sportive din România, a aprins imaginația multor bărbați celebri nu numai prin evoluțiile sale de la Oltchim, ci și prin apariții-le în câteva pictoriale.

Și cum fotbaliștii din Liga lui Mitică tind nu doar spre culmile performanței, ci și spre vârfurile frumusețiilor de la noi, handbalistei i-au făcut curte mai mulți jucători din campionatul intern. Adei i-a căzut până la urmă cu tronc Florin Costea, vedeta Universității.

Nechita părea, în urmă cu câțiva ani, că n-are ochi decât pentru un singur bărbat. Extrema Oltchimului și-a unit destinele în vara lui 2007 cu Cătălin Olteanu, fost fotbalist la Electra Rm. Vâlcea, însă, la doar un an distanță, iubitul handbalistei era arestat în celebrul dosar „Malware". Cel poreclit „Salată" și încă 19 români erau suspectați că ar fi comis fraude în Statele Unite cu ajutorul internetului și au fost încarcerați chir în preajma plecării Adei spre JO de la Beijing. Zicala „Ochii care nu se văd se uită" a funcționat în cazul celor doi, iar vraja n-a mai ținut mult timp.

ȘI-A REFĂCUT VIAȚA ÎNCĂ DIN CHINA

După ce Cătălin a ieșit din închisoare, cei doi au divorțat, dar, în tot acest timp, Ada trăia o frumoasă poveste de dragoste cu fostul înotător Ștefan Gherghel, cel pe care l-a cunoscut în Satul Olimpic de la Beijing. Stabilit în SUA, Fane, unul dintre cei mai râvniți bărbați din sportul românesc, a menținut relația de la distanță, dar iubirea a sfârșit în celebra... prietenie. Până spre finele anului trecut însă, când în viața Adei a apărut golgheterul Craiovei, Florin Costea, a cărui prezență discretă la meciurile Oltchimului a surprins pe toată lumea. De la începutul lui 2010, cei doi au fost văzuți mai mereu pe străzile din Rm. Vâlcea plimbându-se, iar săptămâna trecută au plecat împreună de la un antrenament al trupei lui Radu Voina. ■

ABONEAZĂ-TE LA PRO SPORT
Câștigi timp și economisești bani

TE POȚI ABONA LA PROSPORT FOLOSIND UNA DIN CELE TREI METODE:

PRIN OP SAU MANDAT POȘTAL
Completează talonul alăturat, decupează-l și trimite-l împreună cu dovada plății pe adresa: Str. Baratiei nr. 31, sector 3-Departament Abonamente; prin fax: 0318.256.243 sau prin email: abonamente@mpg.ro. Abonamentele plătite până în data de 20 a lunii în curs, vor fi distribuite cu 1 a lunii următoare

PRIN SMS PENTRU O LUNĂ
Timite un SMS la numărul 7533 (tarif 7€ fără TVA cu textul) CUMPAR PROSPORT. Contravaloarea abonamentului va fi reținută direct din factura ta de telefon mobil. Apoi te vom contacta noi telefonic pentru a stabili restul detaliilor

ONLINE PE WWW.PROSPORT.RO
Completează câmpurile cu toate datele cerute. Plata se efectuează online. Ai nevoie doar de un card de credit/debit VISA, MASTERCARD, VISA ELECTRON sau MAESTRO valabil.

Contravaloarea abonamentului se poate achita prin ordin de plată la orice bancă sau prin mandat poștal la orice oficiu poștal, în contul Publimedia International - RO76INGB0001000180258927 deschis la ING Bank, sector 1, CIF RO 12530043. Prețul include TVA și taxele de distribuție. Publimedia International își asumă responsabilitatea trimiterii abonamentului către dumneavoastră. Eventualele erori în distribuție nu cad în sarcina noastră, dar trebuie semnalate imediat pe adresa abonamente@mpg.ro.

Nume și prenume*: .....
Adresa*: .....
.....
.....
Telefon*: ..... Fax: .....
E-mail: .....
*câmpuri de completat obligatoriu

☐ Nu sunt de acord ca datele mele personale să fie incluse în baza de date cu cititorii produselor editate de Publimedia International, conform Legii 677/2001.

☐ ProSport / 1 lună..... 26 RON
☐ ProSport / 3 luni..... 75 RON
☐ ProSport / 6 luni..... 145 RON
☐ ProSport / 12 luni..... 285 RON
☐ ProSport și Gândul / 1 lună.....40 RON

Abonamentele achitate până la data de 20 a fiecărei luni vor fi onorate începând cu data de 1 a lunii următoare

**ofertă valabilă numai pentru București

SHOW / SALONUL AUTO DE LA GENEVA ÎNCÂNTĂ PRIVIRILE DIN TOATE PUNCTELE DE VEDERE

MAȘINI+FEMEI=LOVE

Fotografii: Daniel REMEȘ

Sute de automobile sunt flancate de frumuseți. Dacia face notă discordantă

Daniel REMEȘ (Geneva)
daniel.remes@prosport.ro

Cea de-a 80-a ediție a Salonului Auto de la Geneva își deschide azi porțile pentru publicul larg. După două zile dedicate presei, renumitul salon prezintă o combinație ucigătoare: sute de cai putere și femei frumoase.

Bărbații care dau o fugă până la Geneva trebuie să vină singuri, fără consoarte. Motivul e cât se poate de simplu. Găsiți tot ceea ce își dorește un tip: mașini puternice și femei și mai... puternice. Salonul vă așteaptă cu nenumărate concepte, dar și cu 77 de premiere mondiale precum Dacia Duster, noua Mazda 5, noul Renault Twingo, Seat Ibiza FR, noul BMW Serie 5, Mini Countryman, Porsche 918 Boxter Spyder și Alfa Romeo Guilietta. Toate îți trezesc senzații unice și te fac să vrei să-ți schimbi cât mai repede automobilul din garaj. Sarea și piperul sunt conferite și de frumusețile de la standuri.

Așa cum era de așteptat, italienii, renumiți pentru hostesele de primă mână, sunt și la Geneva la înălțime. Lancia, Fiat și Alfa Romeo adună sute de vizitatori din rândul ziariștilor, iar sexy-hostesele, deși stau în picioare 12 ore, nu refuză niciun fotoreporter.

FERRARI, SURPRIZA NEPLĂCUTĂ

Cea mai mare dezamăgire, din punctul de vedere al prezenței feminine, o reprezintă Ferrari. Producătorii de la Maranello au ales în acest an, în mod surprinzător, să nu aducă hostese, așa că cei care au trecut pe la Ferrari au admirat doar mașinile cu sute de cai-putere. După doar câțiva zeci de metri însă, vizitatorii își pot clăti ochii la Peugeot, pentru că fabricantul francez șochează de două ori: prin spectaculoasele modele expuse și prin fetele apetisante care le înconjoară.

LA DACIA E...

Dacia are și ea la stand câteva hostese. Îmbrăcate elegant, dar prea puțin provocator, fetele de la standul românesc îți oferă un zâmbet cald, o broșură despre Duster și te invită să vezi mai de aproape cel mai nou produs la Mioveni. „Dacia își propune să vândă cât mai multe mașini", este răspunsul oficialilor români când sunt întrebați despre motivul pentru care fetele de la stand sunt atât de... îmbrăcate (foto dreapta, jos). Iar cifrele le dau dreptate, pentru că în 2009 Dacia a vândut 311.448 de unități în întreaga lume. ■

JUSTIN TIMBERLAKE LA AUDI, SHAKIRA LA SEAT

Salonul Auto de la Geneva a dat ocazia jurnaliștilor din întreaga lume să se întâlnească și cu două mari vedete ale muzicii mondiale. Justin Timberlake a onorat marți evenimentul de la Audi și a reușit să isterizeze majoritatea reprezentantelor sexului frumos. În schimb, ieri, Shakira (foto) a onorat invitația Seat și a interpretat cel mai nou single al său, „I'm a gipsy", piesă în al cărei videoclip apare alături de fostul număr 1 mondial ATP, Rafael Nadal.

SALONUL AUTO DE LA GENEVA

DESPRE DUSTER

PRO

Daniel REMEȘ

daniel.remes
@prosport.ro

SĂ UITĂM DE FIȚE

Duster a creat, la fel ca și Logan, MCV sau Sandero, multă vâlvă și discuții contradictorii. Sunt mulți care au păreri pro, în timp ce alții sunt contra primului SUV 100% românesc. Mărturisesc că sunt în prima tabără. Prima mașină pe care am condus-o a fost o Dacie, părinții mei au avut dintotdeauna Dacie, și oricine mă va întreba vreodată ce mașină să își cumpere, am să-i recomand Dacia. De ce? În primul rând pentru că este o marcă românească, iar oamenii care lucrează acolo merită toată admirația pentru ceea ce fac la Mioveni. Dacia este un brand de excepție și el trebuie cultivat și respectat de români înaintea oricui. Al doilea motiv pentru care sunt fan este acela că la uzina de la Mioveni se fabrică mașini de calitate. Ultimul exemplu în acest sens este Dusterul lansat marți la Geneva. La timpurile noastre, la țara în care trăim, la puterea de cumpărare pe care o avem, Dacia Duster este mașina ideală pentru un român. E spațioasă, comodă, primitoare, are un design atrăgător și, cel mai important, are un raport calitate-preț imbatabil. Niciun alt constructor din lume nu a reușit să ajungă în ultimii ani la performanța Dacia. A atras privirile a sute de ziariști la lansare și va atrage milioane de priviri în showroom-uri. Duster promite să fie un prieten care nu te va lăsa la greu, o mașină care te va purta pe orice fel de drum îți vei dori. E timpul ca românii să lase fițele deoparte și să țină cont că pe Dorobanți se poate defila și într-un Duster.

CONTRA

Lucian LIPOVAN

lucian.lipovan
@prosport.ro

CÂT DE IEFTINĂ E DACIA?

De ce nu mă voi număra printre cumpărătorii de Dacia Duster? Aici spațiul e limitat, pentru mai multe vă recomand o analiză excelentă a ofertei complete, realizată de Oraan Mărculescu pe www.promotor.ro. Ce am înțeles eu combinând fotografiile noii Dacia și lista de prețuri. În primul rând, cea mai ieftină, la 10.500 de euro, este SUV doar la formă, și aceea îndoielnică pentru ochiul meu. OK, e ieftină, dar de ce aș vrea un SUV 4x2, cu motor „subțire" și fără nicio dotare? Dotare însemnând măcar mai mult decât manivela de la geamuri și un amărât de radio. Doar pentru spațiu? Păi cu MCV, la același preț, cu dotări mai bune, cari mai mult! Dacă vreau dotări OK la un Duster, scot din buzunar minimum 13.000 de euro, dar rămân la motorul 4x2. Din nou, nu văd sensul să iau un SUV doar ca să am o mașină mare, dar pe care n-o pot folosi fix pentru ce e făcută: teren greu sau zăpadă, spre exemplu.
Dacă mă arunc la 4x4 și dotări cât de cât OK, îmi trebuie spre 14.000 de euro pe benzină și 15.600 de euro pe motorină. Full-option ajung la 17.000 de euro. Atunci aș avea un SUV OK, cu un preț chiar excelent pentru ce oferă față de concurență. Dar acum vine o altă întrebare: dacă am 16.000-17.000 de euro să-mi iau mașină, nu mai găsesc 2.000-3.000 de euro să iau și una cât de cât mai arătoasă? Nu mai pomenesc de second-hand. În concluzie, mitul prețului este demolat pentru mine: versiunile ieftine sunt prea „ieftine", versiunile scumpe nu sunt suficient de... ieftine. Iar la o Dacie, dacă nu mă convinge prețul, ce mi-a mai rămas?

FIȚE, PONTURI, BĂNUIELI

DEMONSTRAȚIE PRO SOLOMON ÎN BĂNIE

Aproximativ 1.000 de persoane, reprezentând salariații Primăriei Municipiului Craiova și simpatizanți ai primarului, au participat aseară la un protest împotriva evenimentelor în care a fost implicat Antonie Solomon în ultimele zile și a deciziei de arestare preventivă pentru 29 de zile a acestuia. Demonstranții au scandat numele lui Solomon și au mărșăluit timp de o jumătate de oră în jurul primăriei, mesajul transmis de aceștia fiind acela că edilului-șef al Băniei i s-a făcut o nedreptate.

DECIZIE / PROCURORII DNA I-AU PRELUNGIT LUI SOLOMON MANDATUL DE ARESTARE PENTRU 29 DE ZILE

LIGA LUI MITITICA

Solomon, primarul Craiovei, e ultimul pe lista arestaților care au legătură cu fotbalul. Va profita Mititelu ca să readucă „Știința" acasă?

Adrian DUMITRU
adrian.dumitru@prosport.ro

George PĂUNESCU
george.paunescu@prosport.ro

Liga lui Mitică s-a transformat în Liga lui Mititica, după ce mai mulți oficiali ai cluburilor și oameni implicați cu funcții de conducere în fotbal au fost reținuți de organele abilitate. Ultimul arestat, Antonie Solomon, care are și el multiple legături cu sportul rege, e anchetat în legătură cu afacerile făcute cu Cornel Penescu, fostul patron al lui FC Argeș, și el reținut până de curând.

Decizia DNA de ieri a zguduit din temelii Bănia, primarul oltenilor fiind nevoit să mai stea cel puțin 29 de zile după gratii, în urma hotărârii date de procurori. Situația primarului Craiovei este complicată. După ce într-una din locuințele edilului s-a găsit suma de 200.000 de euro, procurorii DNA au decis să ancheteze modul în care s-a acordat licența pentru deschiderea hipermarketului PIC. Mititelu pare a fi pionul principal. „Procurorii s-au bazat pe o convorbire între Penescu și Mititelu, când finanțatorul Argeșului se îndrepta cu o sumă de bani spre Craiova. Cei de la DNA au dedus că acea sumă îi era destinată lui Solomon. Nici nu s-au apropiat de pachetul cu bani care a fost adus ca probă", a dezvăluit un apropiat al lui Solomon.

FANII ȘTIINȚEI SUNT OPTIMIȘTI

Fanii Științei cred că acțiunea DNA poate fi un avantaj pentru echipa de fotbal. Suporterii speră acum ca echipa să revină pe arena „Ion Oblemenco", chiar dacă situația acesteia rămâne incertă, cel puțin câteva zile. Mititelu nu știe exact dacă formația va reveni sau nu acasă, în timp ce ultrașii din Craiova au o poziție mult mai optimistă. „Arestarea lui Solomon poate fi un avantaj pentru Mititelu. Cert este că, în acest context, Mititelu și primăria se vor împăca. Tendința de reconciliere exista deja, iar acum, cu atât mai mult, se vor înțelege. Cu cât mai repede se reglează situația contractuală a arenei «Oblemenco», cu atât mai bine pentru echipă", spun liderii Asociației Suporterilor Olteni.

NU SE FACE NIMIC FĂRĂ PRIMAR!?

Consilierul local Pavel Badea, fost fotbalist, antrenor și președinte la Știința, spune că este imposibil în acest moment să fie întocmit un asemenea contract de concesiune pentru stadionul „Ion Oblemenco". „Nici nu mai știm cine este factor de decizie în primărie, nu-și asumă nimeni responsabilitatea pentru un asemenea contract. Dar acordul semnat acum câteva zile îi dă tot dreptul echipei să joace pe «Oblemenco». Mai departe depinde de LPF", spune Badea.

ANTONIE SOLOMON

Arestat pe 2 martie 2010 pentru luare de mită în formă continuată, fals intelectual și uz de fals. Mandat pentru 29 de zile

CORNEL PENESCU

Reținut pe 13 aprilie 2009 pentru dare de mită către mai mulți arbitri. Eliberat pe 29 ianuarie 2010

GIGI BECALI

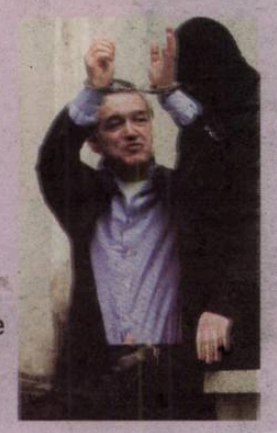

Arestat pe 3 aprilie 2009 pentru sechestrare de persoane, a fost eliberat pe 17 aprilie

SORIN CORPODEAN

Reținut pe 23 aprilie 2009 pentru luare de mită. Eliberat pe 12 mai 2009

GHEORGHE CONSTANTIN

Reținut pe 13 aprilie 2009 pentru luare de mită. Eliberat pe 29 ianuarie 2010

MARCEL LICĂ

Reținut pe 23 aprilie 2009 pentru luare de mită, e eliberat pe 12 mai 2009

AURELIAN BOGACIU

Arestat pe 30 aprilie 2009 pentru luare de mită și eliberat pe 14 mai 2009

MARCEL SAVANIU

Reținut pe 23 aprilie 2009 pentru luare de mită, fiind eliberat pe 12 mai 2009

N-a făcut frumos ce-a făcut Mititelu. Chiar dacă o fi făcut ceva Solomon, Mititelu trebuia să sifoneze? Eu sifoanele nu le înghit niciodată

Gigi Becali, patron Steaua

urmărește cazul „Solomon"
UPDATE
prosport.ro

„N-AM INFLUENȚAT ARESTAREA LUI SOLOMON"

Mititelu susține că nu l-a turnat pe primar la DNA, așa cum l-au acuzat primarul Craiovei și Gigi Becali

George PĂUNESCU
george.paunescu@prosport.ro

Mititelu (foto) spune că singurele lui legături cu cazul lui Solomon sunt tranzacția cu terenul de acum patru ani și convorbirile telefonice purtate cu Cornel Penescu.

Ce implicare aveți în arestarea lui Antonie Solomon?
Așa puternic să fiu eu în România, încât să decid arestarea unui primar? Acuzațiile procurorilor nu au nicio legătură cu mine. E doar o coincidență că Solomon a fost arestat când eu am probleme cu dumnealui.

Ați făcut plângere împotriva lui Solomon?
N-am făcut nicio plângere. Am fost chemat ca martor într-un dosar al lui Penescu legat de o acuzație de dare de mită și trafic de influență.

I-ați vândut lui Penescu un teren aflat în litigiu?
I-am vândut un teren cu 2,8 milioane de euro, fără niciun litigiu. La o săptămână-două după aceea, prietenii domnului Solomon au creat niște litigii artificiale, care azi nu mai există. Acele litigii au fost create special să-l determine pe Penescu să dea spagă.

Gigi Becali v-a acuzat că ați sifonat...
Gigi vorbește prostii, ca de obicei. Jur că nu am făcut așa ceva. N-am nicio implicare în arestarea lui Solomon și asta se va demonstra.

Cu stadionul cum rămâne? Vă întoarceți acum pe „Oblemenco"?
Dacă se rezolvă situația juridică a stadionului, normal că ne vom întoarce. Dar, deocamdată, nu avem contract de concesiune.

În locul lui Gigi Becali aș fi mai atent când vorbesc despre alții, pentru că nu e îndreptățit să facă asemenea acuzații

Adrian Mititelu, patron U Craiova

Bibliotecii Județene MUREȘ TÂRGU MUREȘ

ROMÂNIA 0
ISRAEL 2

INTERVIU / SELECȚIONERUL TRICOLORILOR A POVESTIT PENTRU PROSPORT CE SIMTE DUPĂ CE ROMÂNIA A FOST BĂTUTĂ MIERCURI, LA TIMIȘOARA, DE ISRAEL

„E FRUSTRANT!“

Răzvan Lucescu spune că s-a obișnuit cu criticile, dar nu dezarmează și, indiferent cât de mic e grupul jucătorilor de valoare, vrea să califice România la Euro 2012

Dan FILOTI
dan.filoti@prosport.ro

Finalul amicalului pierdut miercuri de România, la Timișoara, 0-2 cu Israel, l-a găsit pe selecționerul Răzvan Lucescu aproape resemnat. Echipa experimentală a tricolorilor, lipsită de șapte titulari, a fost clar dominată, la toate capitolele, de o națională pe care n-a mai învins-o din 1995 (2-1 în preliminariile Europenelor din Anglia).

Mai gravă decât această înfrângere fără semnificații în vreo campanie de calificare e însă lipsa de valoare arătată miercuri de mulți dintre jucătorii cărora antrenorul tricolorilor le-a oferit o șansă de a pătrunde în cercul naționalei.

„SĂ ÎI BATEM PE BIELORUȘI, ALBANEZI ȘI BOSNIACI“

Domnule Lucescu, înaintea meciului invocați o victorie, pentru ca naționala să aibă liniște în campania premergătoare debutului preliminariilor. Un prim obiectiv ratat...

Nu e cel mai bun început de an pentru echipa națională și, orice aș spune acum, poate fi interpretat drept scuză. Nu caut asta. Regret mult această înfrângere. E frustrant și doare. Trebuie să găsim însă cauzele și mai ales trebuie să găsim resurse pentru a merge mai departe.

> Nu-mi place să pierd. Un antrenor trăiește oricum cu ultimul rezultat. Iar la națională înfrângerile sunt mai lungi decât la club
>
> Răzvan Lucescu, antrenorul României

Cu cât la sută trebuie îmbunătățit jocul echipei pentru a avea șanse reale de calificare?

Nu știu dacă se pune problema așa. Eu am o altă perspectivă decât cea a voastră, a jurnaliștilor. Nu e vorba de procente aici. E vorba, dacă vreți, de efectiv. Ne-au lipsit împotriva Israelului cel puțin cinci jucători de bază. Asta se simte. Nu suntem, din păcate, o națională atât de puternică încât să nu se observe imediat când lipsește cineva.

> O zi de pregătire e prea puțin pentru a lucra serios. Mulți dintre jucători s-au văzut abia luni prima oară!
>
> Răzvan Lucescu, antrenorul României

La cine vă referiți când spuneți că a lipsit?

Dacă ne raportăm la ultimele meciuri, oricine își poate da seama. În primul rând căpitanul, Chivu. Raț e un fotbalist care e de bază. Din centru ne-au lipsit Apostol și Ghioane. Cristi Tănase e un alt jucător care poate aduce plusuri. Și ar mai fi.

Mutu?

În următoarele luni vom vedea ce va fi. E un capitol despre care știți bine că nu discut.

Cu cei amintiți poate am fi bătut Israelul. Dar mai departe?

Păi, mai mult ce vrem? Să îi batem pe bieloruși, pe albanezi, pe bosniaci. Iar cu Franța să încercăm să scoatem cât se poate de mult.

„O ZI DE PREGĂTIRE E PREA PUȚIN“

Ce v-a supărat cel mai tare în jocul de miercuri?

Sunt nemulțumit pentru că nu marcăm. Din trei ocazii, trebuia să fi înscris măcar un gol. La jocurile internaționale, eficiența e determinantă.

V-au supărat atacanții?

Ineficiența, da.

Neimplicare? Neputință?

Nu pot reproșa lipsa atitudinii ori a determinării. Sunt alte cauze. Mulți dintre fotbaliștii noștri nu sunt încă în competiție, spre deosebire de adversarii care au meciuri în picioare. Asta s-a simțit. Nu vreau însă, după cum am spus, să vorbesc prea mult despre toate acestea. Tot ce zic poate fi interpretat ca o scuză. Și nu asta caut.

Ați vorbit, imediat după meci, și despre faptul că nu ați avut decât o zi la dispoziție pentru discuțiile cu jucătorii.

Sunt regulile UEFA și ne supunem. Asta nu înseamnă că nu e prea puțin pentru a lucra serios. Gândiți-vă însă că mulți dintre jucători s-au văzut luni prima dată unii cu alții!

Se poate vorbi și despre o lipsă de omogenitate.

Se poate vorbi despre multe, dar noi trebuie, în condițiile date, să formăm un grup puternic, gata să se bată pentru calificare.

FLORESCU, UN CÂȘTIG PENTRU NAȚIONALĂ

Cât de obiectivi sau de subiectivi sunt cei care vă tot repetă că nu aveți cu cine?

Aria de selecție e una redusă, asta e o realitate. Echipele la care evoluează acum fotbaliștii noștri nu sunt neapărat de top. Acesta este un alt lucru cert. Dar, în orice condiții, noi trebuie să luptăm pentru a ne atinge obiectivul propus.

Plusuri după acest joc?

Florescu poate fi un câștig pentru echipă. La primul lui meci a intrat destul de bine. Revenirea lui Tamaș poate fi considerată iarăși un lucru bun. În ciuda înfrângerii cu 2-0, organizarea din joc a fost mulțumitoare. Adversarul nu și-a creat multe ocazii la poarta noastră, dar a profitat de două greșeli individuale.

> E vorba de efectiv. Ne-au lipsit cel puțin cinci titulari. Nu suntem așa puternici încât să nu se observe dacă absentează cineva
>
> Răzvan Lucescu, antrenorul României

Publicul?

Au fost mai mulți suporteri decât mă așteptam.

Vă temeți de reacțiile ce vor urma după acest joc?

M-am obișnuit cu ele. Nu pot spune că nu îmi creează disconfort, dar am încetat să mă gândesc și să sper că nu vor mai exista.

Tot înainte de meci spuneați că victoriile aduc victorii. Suntem în momentul în care și înfrângerile trebuie să aducă victorii.

Nu îmi place să pierd. Un antrenor trăiește oricum cu ultimul rezultat. La echipa de club vine imediat un alt meci... Ieși dintr-o stare, te conectezi la alta. Înfrângerile sunt mai lungi la echipa națională.

Și victoriile?

Victoriile sunt toate la fel. Frumoase.

2
înfrângeri
a suferit Răzvan Lucescu în cele opt partide disputate până acum pe banca naționalei: 0-5 cu Serbia și 0-2 cu Israel

LIMITĂ
Răzvan Lucescu trebuie să croiască la națională costume de gală din stofă de proastă calitate

Foto: Vlad CONSTANTINESCU

Biblioteca Județeană MUREȘ

Foto: Liviu CHIRICĂ

NEGOCIERI / FRF CAUTĂ ADVERSARI PENTRU A COMPLETA PROGRAMUL DE MECIURI ALE ROMÂNIEI ÎN ACEST AN

AMICAL CU ITALIA ÎN NOIEMBRIE

Federația poartă tratative cu italienii pentru o partidă care să se joace în Peninsulă

Doru GHEORGHIU
doru.gheorghiu@prosport.ro

Ionuț Lupescu (foto) poartă tratative în aceste zile pentru definitivarea calendarului echipei naționale pentru acest an. Avem perspectiva unui amical cu Italia în noiembrie.

Federația a rezolvat deja un amical cu Ucraina pentru 29 mai, urmând ca apoi, la începutul lui iunie, echipa națională să efectueze un stagiu de pregătire de măcar o săptămână în Austria. Acolo, România are posibilitatea să se confrunte cu una sau două dintre echipele care vor participa la turneul final al Mondialului din Africa de Sud. Cei mai probabili adversari sunt Honduras și Coreea de Sud.

Italienii rămăsesră datori României cu o întâlnire amicală, după ce au contramandat o partidă care ar fi trebuit să se dispute pe 7 februarie 2007 la Siena

3 septembrie este data primului meci oficial din acest an pentru naționala României, acasă, cu Albania, în preliminariile lui Euro 2012

SE ÎNCEARCĂ GRECIA PENTRU AUGUST

Apoi, FRF caută un adversar pentru un meci amical care să fie disputat în luna august, cu o lună înaintea debutului în preliminariile pentru Euro 2012. Grecia, Macedonia și Muntenegru sunt echipele vizate de oficialii noștri pentru această partidă. În fine, în noiembrie, prima reprezentativă ar putea întâlni Italia, cu care se poartă deja o corespondență. ■

ANALIZĂ / EȘECUL CU ISRAEL A ZDRUNCINAT RAPID ENTUZIASMUL PRIMULUI MECI AL NAȚIONALEI ÎN 2010, SCOȚÂND MAI DEGRABĂ LA SUPRAFAȚĂ DEFECTE, ȘI NU VIRTUȚI

BILANȚUL GRI AL OAMENILOR ÎN ROȘU

Incompleți, neomogeni și ineficienți, jucătorii naționalei au arătat miercuri că participarea la turneul final al Euro 2012 e încă foarte departe

Doru GHEORGHIU
doru.gheorghiu@prosport.ro

Formula experimentală propusă de Răzvan Lucescu la meciul cu Israel ne dă fiori. Concluzia e una singură. Fără 5-6 jucători, România nu mai e nici măcar o națională de mâna a doua. Este o formație din lumea a treia a fotbalului, oricât de dur pare.

În aceste condiții, o eventuală calificare pe care o clamăm optimiști drept obiectiv ține mai mult de domeniul fantasticului. Atunci când lipsesc puținii fotbaliști cu cotă, nu suntem în stare să mai batem nicio echipă care beneficiază de o minimă organizare a jocului.

PLUSURI

1 ATITUDINEA

În tot acest noian de lucruri negative există un aspect pozitiv care merită subliniat. Atitudinea celor care vin la lot este una cât se poate de corectă. Nu mai sunt probleme de disciplină, iar implicarea și concentrarea tricolorilor în teren și în afara lui pare a fi la cote normale.

2 IDEILE DE JOC

Chiar pierzând cu Israel, naționala a avut destule momente în care a jucat acel fotbal alert, de presiune, despre care Răzvan Lucescu (foto) vorbește atât de des. Rămâne de văzut dacă tricolorii își vor însuși în totalitate acest stil de joc.

MINUSURI

1 ABSENȚELE

Practic, din varii motive, la meciul cu Israel ne-au lipsit cei mai buni trei fotbaliști ai momentului. Mutu, Chivu (foto) și Rat. În cazul primului, nici măcar nu se știe dacă va mai reveni vreodată din cauza posibilei suspendări, dar și a conflictului cu selecționerului. Oricum, lor li se adaugă fotbaliști precum Ghioane, Iulian Apostol, Cristi Tănase, poate chiar Săpunaru. Varga, Max Nicu și portarii Lobonț și Dani Coman ar putea reapărea și ei la prima reprezentativă.

2 LIPSA OMOGENITĂȚI

Lucescu junior resimte o nevoie disperată de timp pentru a putea st cu jucătorii și a le explica ce așteptă are de la ei. Relați de joc sunt inexis tente, în condițiil în care la această ultimă acțiune unii dintre jucăto nici măcar nu se cunoșteau între e Antrenamentele ș jocurile reprezint prioritatea zero pentru federali, c încearcă să explo teze la maximum datele UEFA.

HAGI: „TREBUIE SCHIMBATE MULTE"

Gheorghe Hagi (foto) s-a ferit să facă aprecieri despre vreun jucător sau față de prestația de ansamblu a naționalei României la meciul cu Israel. „Regele" a punctat însă clar: „Când pierzi, trebuie să faci o analiză serioasă. Este cert că trebuie schimbate foarte multe lucruri în viitor, pentru că altfel ne va fi greu. Trebuie construită o echipă care să asigure continuitatea". Întrebat despre dependența de Mutu, Hagi a replicat: „Nu vorbim de un jucător, ci de o întreagă echipă. Jucătorul poate să facă diferența în anumite momente, dar echipa câștigă meciurile. Nu vreau să spun mai mult, pentru a nu crea polemică".

Foto: Vlad CONSTANTINESCU

TIMIȘOARA RĂMÂNE ÎN URMĂ

Iritată de atitudinea fanilor, FRF vrea să evite Banatul la următoarele meciuri ale naționalei

Foto: Vlad CONSTANTINESCU

Primul meci al naționalei în 2010 s-a transformat într-un eșec pe toate planurile. Pe lângă rezulatul sub așteptări, au dezamăgit și suporterii (foto) de pe „Dan Păltinișanu", care au fluierat echipa națională la finalul meciului de miercuri.

Timișoara i-a primit pe jucătorii lui Răzvan Lucescu în efectiv incomplet – doar 16.000 de fani au venit la meci -, și cu o răbdare limitată. La scorul de 2-0, suporterii au început să fluiere jucătorii naționalei.

ÎNTRE CRAIOVA ȘI PIATRA-NEAMȚ

Reacția fanilor la eșecul României și bannerele anti-FRF afișate la meciul cu Israel nu fac decât să îndepărteze naționala de Timișoara. Surse din cadrul federației susțin că „Dan Păltinișanu" nu va mai primi în acest an vreun meci de-al tricolorilor, iar Craiova și Piatra-Neamț sunt favorite la găzduirea primei partide oficiale în preliminariile Euro 2012, cea cu Albania din 3 septembrie.

Publicul trebuie să se civilizeze puțin. Eu vin dintr-o țară mai civilizată decât România, acolo nu sunt fluierați jucătorii sau oficialii la final

George Florescu, mijlocaș România

Foto: REUTERS

„DU-TE, DOMENECH!"

80.000 de oameni au scandat împotriva selecționerului Franței în timpul partidei pierdute cu 2-0 acasă, în fața Spaniei

Sorin DUMITRESCU
sorin.dumitrescu@prosport.ro

Franța a fost învinsă miercuri seară, pe teren propriu, cu scorul de 2-0, de către campioana europeană, Spania.

Nu atât rezultatul, cât jocul absolut fără nicio idee al elevilor lui **Raymond Domenech (foto)** îi îngrijorează teribil pe ziariști și suporteri cu ceva mai puțin de o sută de zile până la startul turneului final al CM. Spania a punctat după momente aproape identice, intercepții ale lui Xabi Alonso, prima la Henry, a doua la Escude, urmate de contraatacuri finalizate de Villa și Sergio Ramos. În afara fundașului central Ciani, Les Bleus au rămas corigenți pe linie.

Cel mai huiduit om de pe stadion a fost selecționerul Domenech. „Demisia! Du-te, Domenech!" au fost cuvintele care s-au transformat într-un uriaș cor. Mesajul tribunei, la care s-au unit recent și unii parlamentari, ei cerând joi în plen demiterea actualului selecționer, nu l-au deranjat pe ciudatul Raymond. Acesta a enervat și mai mult, declarând: „Suntem în grafic, nu calculasem nimic altceva decât un eșec în fața Spaniei".

CE AU FĂCUT ADVERSARELE ÎN AMICALE

FRANȚA – SPANIA (Villa 21, S. Ramos 45)	**0-2**
BOSNIA – GHANA (Ibisevic 40, Pjanic 65 / Muntari 22)	**2-1**
ARMENIA – BELARUS (Pachajyan 59 / Putsila 58, Hleb 73, Rodionov 85)	**1-3**
ALBANIA – IRLANDA DE NORD (Skela 28)	**1-0**
LUXEMBURG – AZERBAIDJAN (Strasser 34 / Guliev 28, Mammadov 37)	**1-2**

3 ARIA DE SELECȚIE REDUSĂ

„Calitatea campionatului românesc este una scăzută", a fost afirmația lui Răzvan Lucescu în conferința de presă din preziua jocului cu Israel. Este o realitate, la fel cum este demonstrabil că jucătorii de azi au o experiență internațională precară. Pe lângă asta, chiar și fotbaliștii români din străinătate evoluează, cu excepția lui Chivu, numai la echipe din eșalonul doi și chiar trei al formațiilor de club din Europa.

4 INEFICIENȚA ATACANȚILOR

De când Mutu a dispărut din peisajul naționalei din varii motive, România are o mare problemă. Înscrie foarte puțin și, mai grav, atacanții nu reușesc mai deloc să își facă treaba. De la instalarea lui Lucescu junior la națională, tricolorii au reușit să dea mai mult de un gol doar Insulelor Feroe, reușind o medie de doar un gol pe meci! Golgeter în mandatul lui Lucescu e Gigel Bucur, în mod normal rezervă la națională.

5 RĂCEALA FANILOR

La Timișoara au venit mai mulți spectatori decât se estima, dar și așa atmosfera a fost una rece, dacă nu ostilă și nu numai din cauza frigului. Grupurile răzlețe au dat mai degrabă tonul scandărilor antifederale decât celor de încurajare ale naționalei. E drept că nici tricolorii nu au încălzit prin prestația lor tribunele. Este clar că, în afară de Piatra-Neamț, România nu mai este iubită necondiționat nicăieri.

6 TENSIUNILE DIN LUMEA FOTBALULUI

Orice meci al naționalei, indiferent de rezultat și prestație, reprezintă prilej de atacuri și contestări la adresa selecționerului, echipei ori a federației. Interesele, polițele, mascate sub ideea faptului că le pasă de România, dă prilejul multora să critice necondiționat. Chiar dacă nu o recunosc public, membrii staffului sunt mai mult decât afectați de acest război psihologic.

DIVIZIA FANTASTICĂ 2009-2010
www.diviziafantastica.ro

5.000.000€

Strânge 10 milioane de Euro Fantastici (€) și un talon de înscriere sau doar un Talon Bonus, pune totul într-un plic și expediază-l pe adresa OP33, CP10, București. În limita acestei sume, cumpără un Lot format din 3 portari, 10 fundași, 10 mijlocași și 7 atacanți din lista de 300 de fotbaliști selecționați în ediția 2009-2010. Din lotul de 30, formează-ți echipa de 11 titulari (nu uita ca pe unul dintre ei să-l desemnezi căpitan de echipă - căpitanul punctează dublu) și intră în joc înaintea fiecărei etape din Liga I, ediția 2009-2010!

Pentru detalii puteți suna la numărul de telefon 0318257349

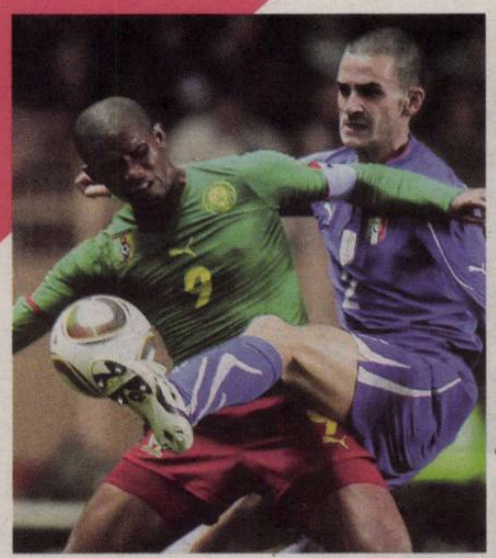

ITALIA – CAMERUN 0-0

LIPPI A CÂȘTIGAT DOI JUCĂTORI

Italia a dezamăgit în amicalul susținut miercuri la Monte Carlo, în compania Camerunului, terminând la egalitate, 0-0. Singurele bile albe de la un meci cenușiu le reprezintă, după cum a spus și selecționerul Marcello Lippi, debuturile pozitive ale fundașului **Bonucci (foto, în dreapta)** de la Bari și mijlocașului Cossu de la Cagliari.

MECIURI AMICALE • REZULTATE

GERMANIA - ARGENTINA	**0-1**
(Higuain 45)	
OLANDA - SUA	**2-1**
(Kuyt 40-pen., Huntelaar 73 / Bocanegra 88)	
ITALIA - CAMERUN	**0-0**
ANGLIA - EGIPT	**3-1**
(Crouch 56 și 80, Wright-Phillips 75 / Zidan 23)	
IRLANDA - BRAZILIA	**0-2**
(Andrews 44-aut., Robinho 76)	
C. DE FILDEȘ - COREEA DE SUD	**0-2**
(Lee D.-G. 4, Kwak 90)	
GRECIA - SENEGAL	**0-2**
(Niang 72, Ndaw 80)	
SLOVACIA - NORVEGIA	**0-1**
(Moldskred 67)	
AFRICA DE SUD – NAMIBIA	**1-1**
(Mphela 71 / Bester 42)	
ELVEȚIA - URUGUAY	**1-3**
(Inler 29-pen. / Forlan 35, Suarez 49, Cavani 87)	
NIGERIA - RD CONGO	**5-2**
(Utaka 11, Idehem 28 și 65, Ezimorah 31, Obinna 52 / Mbenza 43 și 71)	
ALGERIA - SERBIA	**0-3**
(Pantelic 15, Brkic 55, Tosic 64)	
SLOVENIA - QATAR	**4-1**
(Novakovic 13, Cesar 28, Kirm 34, Jokic 67 / Montezine 41)	
AUSTRIA - DANEMARCA	**2-1**
(Schiemer 12, Wallner 37 / Bendtner 17)	
POLONIA - BULGARIA	**2-0**
(Blaszczykowski 42, Lewandowski 62)	
BELGIA - CROAȚIA	**0-1**
(Kranjcar 63)	
ȚARA GALILOR – SUEDIA	**0-1**
(Elmander 44)	
SCOȚIA - CEHIA	**1-0**
(S. Brown 62)	
MALTA - FINLANDA	**0-0**
CIPRU - ISLANDA	**0-0**
MACEDONIA - MUNTENEGRU	**2-1**
(Naumoski 27, Pandev 30 / Basa 61)	
MOLDOVA - KAZAHSTAN	**1-0**
(Epureanu 65)	
TURCIA - HONDURAS	**2-0**
(Gungor 41, Hamit Altintop 55)	
UNGARIA - RUSIA	**1-1**
(Vanczak 39 / Bilyaletdinov 59)	
PORTUGALIA - CHINA	**2-0**
(Almeida 36, Liedson 90)	

GERMANIA – ARGENTINA 0-1 / EL PIBE D'ORO A PLECAT DE LA CONFERINȚA DE PRESĂ DE DUPĂ MECI

Foto: EPA

A LÖWIT MARADONA

Contestat de toată lumea, selecționerul Argentinei a obținut miercuri victoria pe terenul Germaniei, scor 1-0, apoi i-a sfidat pe ziariștii nemți

Sorin DUMITRESCU
sorin.dumitrescu@prosport.ro

Argentina a câștigat miercuri cu 1-0 pe terenul Germaniei, într-o partidă amicală, iar după meci, Maradona i-a umilit din nou pe nemți, plecând de la conferința de presă.

Sud-americanii erau priviți drept victime sigure pentru panzerele lui Joachim Löw în amicalul de la München. Nu pentru că „pumele" nu ar avea în lot jucători de talie mondială, ci ca urmare a faptului că selecționer este în continuare Diego Armando Maradona, care a fost la un pas, în preliminarii, să rateze prezența la Mondial. Cu Maradona selecționer, Argentina înregistrase unul dintre cele mai umilitoare eșecuri din istorie, un incredibil 1-6 în Bolivia. Spre surprinderea tuturor, Argentina nu numai că nu a pierdut, dar a reușit să îi lase pe germani cu mâinile goale, obținând o victorie meritată, cu scorul de 1-0.

> Am arătat că nu suntem nici pe departe morți, cum cred mulți
> **Diego Armando Maradona**, selecționer Argentina

MESSI, DE NERECUNOSCUT LA NAȚIONALĂ

Decisiv a fost atacantul lui Real Madrid, Higuain, cel supranumit „Pepita" și care a anunțat de curând că nu va semna prelungirea contractului cu Real. Higuain a devenit brusc o obsesie pentru șefii lui Manchester City, care au anunțat că sunt gata să plătească 150 de milioane de euro, atât cât este clauza de reziliere a atacantului. Dacă Higuain a fost MVP-ul, Lionel Messi a reconfirmat că la națională nu-și găsește locul, sau poate nu i-l găsește Maradona, fiind printre cei mai slabi de pe teren.

Nu se putea ca Diego să nu își facă și el numărul. După ce a apărut la antrenament fumând trabuc și bând ceai, Maradona a făcut show la conferința de după meci, când s-a ridicat și a plecat, motivând că era prea mult zgomot în jur, produs de organizatori, și că a fost așezat intenționat lângă un jucător german. A revenit cu greu în sală, după multe insistențe și după ce a dat mai multe autografe. ■

ANGLIA – EGIPT 3-1

IS TERRY E PE „WEMBLEY"

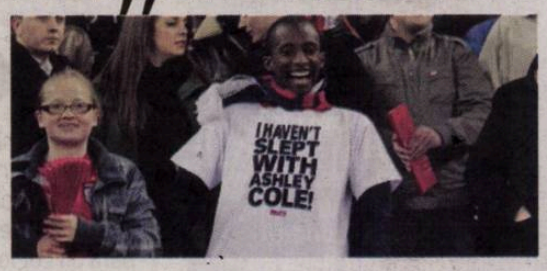

Spectatorii s-au distrat pe seama scandalurilor sexuale în care au fost implicați John Terry și Ashley Cole

Sorin DUMITRESCU
sorin.dumitrescu@prosport.ro

Atracția numărul unu în meciul amical de miercuri dintre Anglia și Egipt (scor 3-1) a fost John Terry (foto dreapta), aflat la primul meci pentru națională după scandalul sexual în care a fost implicat.

Suporterii și-au adus aminte că au venit totuși pentru un meci al reprezentativei Albionului abia la pauză, când se frecau la ochi și nu le venea să creadă că tabela de marcaj arăta 1-0 pentru Egipt, campioana Africii. Până la urmă totul a revenit la normal după pauză, când Peter Perfect, cum l-a numit presa din Insulă pe Crouch, autorul unei „duble", și Wright-Phillips au marcat de trei ori, pentru rezultatul de 3-1.

Publicul s-a distrat copios pe seama scandalurilor sexuale în care au fost implicați John Terry și Ashley Cole, primul fiind până la acest meci chiar căpitanul național. Au fost destui spectatori care au apărut pe stadion purtând tricouri cu inscripția „Eu nu m-am culcat cu Ashley Cole", iar Terry a avut parte de-a lungul partidei de două atitudini opuse, o parte a tribunei fluierându-l la fiecare atingere de balon, iar o alta, alcătuită aproape în totalitate din susținătorii lui Chelsea, afișând un banner cu mesajul „Terry, noi te-am iertat".

„ÎN ARGENTINA, TERRY AR FI FOST OMORÂT"

Despre relația extraconjugală a vedetei londoneze cu prietena lui Wayne Bridge a vorbit în termeni duri și atacantul lui Manchester City, Carlos Tevez: „La mine în cartier ceea ce a făcut el se pedepsea grav, în cel mai bun caz cu tăierea picioarelor, dar cel mai probabil ar fi fost omorât". ■

Foto: EPA

PONTURI / PROSPORT LE PREZINTĂ PARIORILOR INFORMAȚII CARE-I POT AJUTA LA SFÂRȘITUL ACESTEI SĂPTĂMÂNI

MIZEAZĂ CORECT

Meciurile pe care se pun cele mai multe bilete, cotele cele mai îmbietoare, statistici și sugestii, toate vă sunt oferite de cotidianul nostru

Foto: Cosmin MOȚEI

Începând din această săptămână, cotidianul nostru pune la dispoziție, în fiecare vineri, o pagină care îi poate ajuta pe împătimiții pariurilor.

Meciurile pe care e de așteptat să se parieze cel mai mult, cele mai bune cote, statistici relevante, ponturi și avertismente în cazul jocurilor dubioase, toate vor putea fi întâlnite, începând de azi, în fiecare săptămână, în ProSport.

CELE MAI PARIATE 5 JOCURI

MECIUL 1 — ALMERIA - BARCELONA

1 11 | X 5,75 | 2 1,25

Victoria catalanilor este din nou pronosticată de foarte mulți pariori și, având în vedere lupta pentru titlu din Primera, este și foarte probabilă. Trebuie ținut însă cont de faptul că Barcelona a oscilat în ultima vreme victoriile la scor, cu cele la limită, după formula „una caldă, una rece". Etapa trecută n-a acoperit handicapul, câștigând doar cu 2-1 în fața celor de la Malaga, iar dacă istoria se repetă, ar urma o victorie la scor.

MECIUL 2 — DINAMO - CEAHLĂUL

1 1,25 | X 5,1 | 2 9,75

„Câinii" sunt în mare revenire de formă și par o echipă care nu mai este dispusă să comită gafe în acest retur de campionat. Cu șase puncte din șase posibile în 2010, Dinamo primește vizita Ceahlăului lui Pinalti, care și-a schimbat antrenorul după înfrângerea cu Oțelul. 1,25, pe pronostic 1, este o cotă modestă, dar fără prea mare risc, mai ales că patronul oaspeților anticipează pentru echipa sa un meci „de pregătire".

MECIUL 3 — AZ ALKMAAR - HEERENVEEN

1 1,50 | X 4 | 2 6,50

Victoria lui Alkmaar în fața celor de la Heerenveen este așteptată de foarte mulți pariori, deși cota de 1,50 este cât se poate de înșelătoare. După ce sezonul trecut a fost una dintre cele mai sigure echipe de pariat, în acest campionat, Alkmaar s-a dovedit a fi o echipă inconstantă, în stare să bată, dar și să piardă cu oricine. Atenție foarte mare la acest meci, care se poate încheia foarte bine și cu o remiză.

MECIUL 3 — HAMBURG - HERTHA

1 1,50 | X 4 | 2 6,50

Majoritatea pariorilor spun 1 solist, dar meciul de pe „Nordsbank Arena" este complicat. HSV a pierdut contactul cu locurile de Ligă, ocupate în acest moment de Bayern, Leverkusen și Schalke, iar singura motivație rămâne ocuparea unui loc de Europa League și împăcarea cu fanii, având în vedere că vin după două înfrângeri consecutive. Berlinezii se luptă cu disperare ca să scape de retrogradare și își vor da și viața pentru o remiză.

MECIUL 4 — MARSEILLE - LORIENT

1 1,50 | X 3,75 | 2 7,50

Pariorii mizează cu ochii închiși pe trupa lui Didier Deschamps, dar Lorient este o echipă care a dat mari lovituri în deplasare în acest sezon. Sigur că Marseille este una dintre favoritele la câștigarea titlului în Franța, dar asta nu este o prea mare garanție, mai ales când vii după 5 victorii consecutive și întâlnești o echipă incomodă, pe care ești tentat să o privești de sus.

STATISTICĂ LIGA I

Medie goluri: 2,41
Medie goluri acasă: 1,34
Medie goluri afară: 1,07

PESTE/SUB 2,5 GOLURI

Goluri	Acest sezon	Ultimul sezon
Peste 2,5 goluri	69 (40%)	117(38%)
Sub 2,5 goluri	102 (60%)	189 (62%)

Primele 3 echipe care au înscris cele mai multe goluri:
Rapid (foto, Ioniță): 2 goluri pe meci
Poli Timișoara: 1,6316 goluri pe meci
FC Vaslui: 1,4211 goluri pe meci
Primele 3 echipe care au primit cele mai puține goluri:
CFR Cluj: 0,5789 goluri pe meci
Poli Timișoara: 0,6842 goluri pe meci
Dinamo București: 0,7368 goluri pe meci

PONTURILE DE WEEKEND ALE PROSPORT

PANDURII - U CRAIOVA 2 (cotă 2,80)
Meci între olteni suferinzi la Târgu Jiu cu o favorită clară: Universitatea Craiova. Trupa lui Wote are 0 puncte din două meciuri în 2010 și nu-și mai permite pași greșiți dacă vrea să joace și la anul în Liga I. Sigur că nici la Pandurii nu stă pe roze, dar jocul arătat nu-i îndreptățește să spere la victorie, chiar dacă evoluează pe teren propriu. Este un meci pe care oamenii cu fler pot risca un doi solist, pentru o cotă excelentă de 2,80.

BOULOGNE - LYON 2 (cotă 1,42)
După un tur care i-a făcut pe toți cunoscătorii să creadă că va rata din nou titlul, Lyon a început în retur o vânătoare de fantome, care a adus-o în acest moment la două puncte de Bordeaux și Montpellier. Constanța de care a dat dovadă în ultimele 10 meciuri de Ligue 1 ne îndreptățește să credem că „lyonezii" exclud încă un an fără titlu și sunt back in business, iar Boulogne este un adversar facil în această etapă.

FIORENTINA - JUVENTUS X (cotă 3,20) 2 sau 3 goluri (cotă 1,90) peste 2,5 goluri (cotă 2,07)
Două echipe suferinde se întâlnesc în weekend pe „Artemio Franchi" cu singurul scop: să-și regăsească ritmul. Fiorentina are nevoie de el în vederea jocului returul din Ligă cu Bayern, iar Juventus din cauza situației alarmante din campionat, unde își vede în pericol chiar și ultimul loc de Champions League. Toată lumea se așteaptă la un meci echilibrat, dar totuși disputat și cu goluri multe.

OPINIE

AZIMUT

Daniel SMEADA
daniel.smeada@prosport.ro

PUZZLE CU SUSPICIUNI

Orice rezultat care se creează în afara logicii firești a competiției naște suspiciuni. Nu vorbim aici despre surprizele de multe ori inerente. Ele fac parte din joc. La fel cum nu facem trimitere nici spre forma slabă din care, în ultimul timp, echipe altă dată hărăzite și construite doar pentru rezultate pozitive parcă nu mai pot ieși. Altceva ne face pe noi să fim suspicioși: tentaculele nevăzute ale celor care coordonează rezultate de fațadă. Cine spune că în sport, ca fenomen, nu s-au conturat mici piese de puzzle care, asamblate, conduc la ditamai caracatița, înseamnă că a ratat istoria recentă. Dacă reușim, cu timpul, să identificăm unele dintre ele și să le aducem în această pagină, pentru a le supune dezbaterii celor interesați, înseamnă că am găsit o cale spre normalitate. *Unde, considerând scopul, până și sintagma „orice asemănare cu realitatea este pur întâmplătoare" va fi admisă.*

RADARUL MECIURILOR

Partide care sunt pariate mai mult decât normal, asupra cărora este posibil să se aplice restricții: schimbare de cotă, limitare miză sau chiar blocarea evenimentului.

HANSA ROSTOCK – AHLEN
1,75 - 3,40 - 4,25, cota medie de la semn 1 a avut o fluctuație de la 1,80 la 1,60, unele case au limitat miza la 100 de euro.

SEDAN – CAEN
Frecvență mare pentru semnul X, variația de valoare între 3.00 și 2,75, posibil suspiciune de noncombat din partea celor două echipe, rezultatul semnalat fiind cel mai favorabil.

DINAMO – CEAHLĂUL
Deși este una dintre cele mai pariate partide, pentru selecțiile speciale în principal cele pe golurii, respectiv: handicap 1, marchează Ceahlăul și peste 2,5 sunt cele mai solicitate operatorilor online. Ex. H1 – 1,55, GO1 – 1.70, TG2,5 – 1,85

FIORENTINA – JUVENTUS

Foto: EPA

Este un meci care stă sub semnul dublei X2, deși în mod normal bookmakerii o văd pe Fiorentina ușor favorită. Având în vedere back-ground-ul celor două echipe, ATENȚIE SPORITĂ....

BILBAO – VALLODOLID
1,75 – 3,50 – 4,50. În ultimele sezoane gazdele și-au respectat statutul, majoritatea partidelor de pe San Mames au stat sub semnul 1. Pericolul poate apărea din exterior, din afara terenului, poate chiar din partea celor care au dat o momeală pentru x și 2.

PROGRAM TV

www.prosport.ro

HANDBAL / SPORT.RO TRANSMITE MÂINE MARELE MECI DINAMO VOLVOGRAD - OLTCHIM

BĂTĂLIA DE LA STALINGRAD

Vâlcencele se pot califica de mâine în semifinalele Ligii Campionilor dacă iau măcar un punct în Rusia, din meciul cu Dinamo

AZI

SPORT.RO
10.05 BOXBUSTER Kirkland - Julio (EXPLOZIV)
11.05 INFORMAȚIA
13.05 Campionatul american de tăiat lemne ep.1 2/9
15.00 Stiri Sport.ro
16.00 BOXBUSTER Shane Mosley - Raul Marquez (EXPLOZIV)
17.00 Ora exactă în sport LIVE
18.00 Știri Sport.ro
19.00 Ora exactă în sport LIVE
19.05 INFORMAȚIA LIVE
20.00 American Gladiators ep.9 (SHOWTIME)
21.00 Wrestling RAW ep.180
22.00 Special după Rapid - Timișoara LIVE
23.00 Faceti jocurile, World Poker Tour ep.2/26 seria 7 (PREMIERĂ)

ANTENA 1

20.30 Liga 1: Rapid-Poli Timișoara LIVE

DIGI SPORT
11.00 Amical rugby: Steaua - Poli Iași LIVE
13.00 Amical Rugby: Farul Constanța - Enisey Krasnoyarsk LIVE
17.30 Stirile Digi Sport
18.00 Handbal Liga I: Steaua – Reșita LIVE
19.30 Știrile Digi Sport
20.00 NBA: L.A.Lakers - Miami Heat
21.30 Stirile Digi Sport
22.00 Fanatik Show LIVE

DIGI SPORT PLUS
12.30 Judo Grand Prix, Dusseldorf
15.30 NBA: L.A.Lakers - Denver
17.00 Serie A: Udinese-Inter, reluare
19.15 Digi GOL ep19
21.00 Știrile Digi Sport
21.30 Handbal feminine: Rapid-Tomis Constanța
23.00 Stirile Digi Sport
23:15 Digi GOL ep19

EUROSPORT
13.55 Ciclism: Planeta Armstrong (reluare)
14.00 Schi alpin: CM Crans-Montana în Elveția LIVE
16.30 Combinata Nordică: CM, Lahti în Finlanda LIVE
19.00 Sărituri cu schiurile: CM Lahti în Finlanda LIVE
20.00 Eurogoluri pe scurt
20.35 Seria Pădurarilor: CM Brienz în Elveția, reluare
21.00 Pro Wrestling: Colecția de vechituri, reluare
22.00 Cel mai puternic om: Super Seria de Grand Prix Venice Beach în Statele Unite

EUROSPORT 2
18.00 CM de turisme Fia By Lg: Avancronica sezonului. reluare
18.30 Uriașii Cupei Mondiale
19.00 Știrile Eurosport 2 LIVE
19.30 Drumul către Cupa Mondială

BOOM SPORT TWO
21.45 Rugby Top 14: Clermont - Perpignan LIVE

SPORT KLUB
9.45 Fotbal: Anglia - Egipt, amical
16.30 Suporter de serviciu LIVE
17.30 Infosport LIVE
18.00 Barça TV: Almeria – Barcelona
21.00 Poker: After Dark 2008
22.00 Rugby: Bradford - Wigan, Super League LIVE

GSP TV
13.30 Contraatac, reluare
14.30 Smiley TV, reluare
15.15 FotbALL Inclusive, reluare
16.30 Contraatac LIVE
19.00 Premium Liga LIVE
20.30 Motorworld
21:15 Premium Liga LIVE

BOOM SPORT ONE
18.00 Kontinental Hockey League: Ska - Metalurg Mg LIVE
22.45 UCL Optimi: Stuttgart – Barcelona, reluare
0.45 Fight NightWide World Of Fights
2.00 NBA: Philadelphia 76ers - Boston Celtics LIVE

Foto: Florin CEAUȘU

AMBIȚIE
Ionela Stanca (la minge) &co. speră să repete evoluția bună din turul cu Dinamo Volvograd și să obțină calificarea în semifinale încă după această partidă

MÂINE

SPORT.RO
11.00 Liga II: Victoria Brănești - Sportul Studențesc LIVE
13.00 Liga Campionilor, handball feminin: HC Dinamo Volgograd - Oltchim Râmnicu Vâlcea LIVE
14.30 Știri Sport.ro
15:00 Fotbal Bulgaria: Beroe Stara Zagora – TSKA Sofia LIVE
16.30 Liga lu' Mitică LIVE
18.00 Știri Sport.ro LIVE
19.00 Liga Campionilor, handball feminin: Gyor - Larvik LIVE
20.00 Pariu cu frica
21.00 Știri Sport.ro LIVE
21.30 Wrestling SMACK

DIGI SPORT
13.30 Judo Grand Prix, Dusseldorf
14.30 NBA: L.A.Lakers - Miami Heat
16.30 Bundesliga: Werder Bremen-Stuttgart LIVE
18.15 Fanatik Show LIVE
18.30 Liga I: Dinamo București-Ceahlaul LIVE
20.15 Fanatik Show LIVE
21.00 Primera Division: Almeria – Barcelona LIVE
23.00 Real Madrid-Sevilla LIVE

DIGI SPORT PLUS
16.30 Bundesliga: Köln-Bayern München LIVE
19:00 Serie A: Fiorentina-Juventus LIVE
21.45 Serie A: Roma -AC Milan LIVE

EUROSPORT
10.30 Biatlon: CE. Otepaa în Estonia LIVE
11.45 Schi fond: CM. Lahti în Finlanda LIVE
12.30 Schi alpin: CM. Kvitfjell în Norvegia LIVE
13.45 Biatlon: CE. Otepaa în Estonia LIVE
14.45 Schi fond: CM. Lahti în Finlanda LIVE
16:15 Combinata Nordică: CM. Lahti în Finlanda LIVE
17.15 Sărituri cu schiurile: CM Lahti în Finlanda LIVE
18.55 Sporturi de iarnă: Weekend-ul sporturilor de iarnă
19.00 Schi fond: CM. Lahti în Finlanda, reluare
21.00 CM de turisme Fia By Lg: Etapa de la Brazilia LIVE

EUROSPORT 2
13.30 Știrile din weekend LIVE
14.00 Fotbal: Avancronică
14.30 Fotbal: Premier League, în Anglia
14.45 Premier League: Manchester City- Tottenham Hotspur LIVE
16.45 Premier League, în Anglia
17.00 Premier League: Arsenal-Burnley LIVE
19.00 Fotbal: Lumea Premier League
19.30 Premier League: Wolverhampton- Manchester United LIVE
21.30 Știri: Știrile din weekend la Eurosport 2 LIVE

SPORT KLUB
11.00 Rugby: Bradford - Wigan, Super League LIVE
13.00 Rezumate Argentina
14.00 ExtraTimp LIVE
14.30 Cupa Angliei: Portsmouth – Birmingham LIVE
16.30 Poker: After Dark 2008
17.30 Rezumate Euroliga,baschet
18.30 ExtraTimp LIVE
19.15 Cupa Angliei: Fulham – Tottenham LIVE
22.00 Fotbal Brazilia: Palmeiras - Sertaozinho LIVE
0.00 Fotbal Argentina: Boca Juniors – Racing LIVE

BOOM SPORT TWO
23.15 Liga I Portugalia: Setubal - Braga LIVE

GSP TV
13.00 Știri LIVE
13:30 Premium Liga, reluare
14. 00 Știri LIVE
14:30 Premium Liga, reluare
15.00 Liga I: Gloria Bistrița-Astra Ploiești LIVE
17.00 Știri LIVE
18.00 Știrile Zilei LIVE
19.00 Premium Liga LIVE
21.30 Fotbal total, reluare
22.00 Știri LIVE
23.30 Rezumatele etapei

SPORT 1
17.00 Liga I Scoția: Rangers-Mirren LIVE
22.00 Ligue 1: St. Etienne-Lille LIVE

BOOM SPORT ONE
14.00 NBA Action, Episodul 1918

14.30 NBA: Philadelphia 76ers - Boston Celtics
17.00 UCL Optimi: Stuttgart - Barcelona
19.00 Liga I: FC Porto - Olhanense LIVE
21.00 Baschet Liga Spaniei: Caja Laboral - DKV Joventut LIVE

DUMINICĂ

SPORT.RO
11.00 Liga II: Concordia Chiajna - Farul Constanța LIVE
13.00 Liga II: Steaua 2 - Dinamo 2 LIVE
15.00 Pariu cu frica
16.00 Concurs de cărat femeia LIVE
18.15 Liga Campionilor, handball masculine: Pick Szeged - HCM Constanța LIVE
19.45 Știri Sport.ro LIVE
20.00 Războinicii luminii
21.00 Știri Sport.ro LIVE
22.00 Local Kombat Superstars
00.10 Fotbal: Argentina - Independiente - River Plate LIVE

DIGI SPORT
11.00 Rugby, finala mică LIVE
13.00 Rugby, finala mare LIVE
15.00 LIGA I: Oțelul Galați- CFR Cluj (LIVE)
17.00 Știrile Digi Sport
17.30 Bundesliga: Nurnberg - Bayern Leverkusen, Premieră
19.15 Știrile Digi Sport
19.30 Fanatik Show LIVE
20.30 LIGA I: Unirea Urziceni-Steaua LIVE
22.15 Fanatik Show LIVE
23.30 Știrile Digi Sport
00.00 NBA: L.A.Lakers - Orlando Magic, Premieră

DIGI SPORT PLUS
12.00 Handbal feminine: Brăila - U Cluj LIVE
13.30 Real Madrid – Sevilla, reluare
15.15 Judo Grand Prix, Dusseldorf rezumat
15.45 Știrile Digi Sport
16.00 Serie A: Sampdoria – Lazio LIVE
18.00 Primera Division: Espanyol – Villarreal LIVE
20.00 Primera Division: Bilbao-Valladolid LIVE
21.45 Serie A: Inter – Genoa LIVE
23.45 Digi GOL ep19
00.00 Știrile Digi Sport

GSP TV
16.30 Premium Liga LIVE
17.00 Liga I: Poli Iași-Alba Iulia LIVE
18.45 Premium Liga LIVE
21.15 Premium Liga LIVE
22.15 Recursul etapei LIVE

BOOM SPORT ONE
18.00 Liga I Portugalia: Setubal - Braga
22.15 Liga I Portugalia: Benfica - Pacos Fereira LIVE

BOOM SPORT TWO
20.00 Liga I Portugalia: Belenenses - Sporting LIVE

EUROSPORT
10.30 Biatlon: CE. Otepaa în Estonia LIVE
11.15 Schi fond: CM. Lahti în Finlanda LIVE
13.15 Schi fond: CM. Lahti în Finlanda LIVE
14.45 Sărituri cu schiurile: CM Lahti în Finlanda LIVE
16.50 Ciclism: Cursa Paris-Nisa LIVE
19.00 CM De Turisme Fia By Lg: Etapa De La Brazilia LIVE
21.15 Box: J. Pascal - A. Diaconu, reluare
22.45 Sărituri Cu Schiurile: CM Lahti În Finlanda LIVE

EUROSPORT 2
14.00 Snowboard: Circuitul Ttr Oslo În Norvegia LIVE
15.45 Premier League: Arsenal-Burnley, reluare
17.00 Premier League: Aston Villa – Sunderland, reluare
18.00 Premier League: Everton - Hull City LIVE
21.55 Sporturi de iarnă: Weekend-ul sporturilor de iarnă, reluare

SPORT 1
15.15 Liga I Scoția: Falkirk-Celtic LIVE
22.00 Ligue 1: Bordeaux-Montpellier LIVE

SPORT KLUB
13.00 Fotbal Austria: Sturm Graz - Ried
14.45 Futbol Mundial
15.15 ExtraTimp LIVE
15.45 Cupa Angliei: Reading - Aston Villa LIVE
17.45 ExtraTimp LIVE
18.00 Cupa Angliei: Chelsea - Stoke City LIVE
20.00 Trans World Sport
21.00 Fotbal Belgia: Charleroi - Andrelecht
23.30 Futbol Mundial
0.00 Fotbal Argentina: Independiente - River Plate LIVE

ABONEAZĂ-TE LA PRO SPORT

Câștigi timp și economisești bani

TE POȚI ABONA LA PROSPORT FOLOSIND UNA DIN CELE TREI METODE:

PRIN OP SAU MANDAT POȘTAL
Completează talonul alăturat, decupează-l și trimite-l împreună cu dovada plății **pe adresa:** Str. Baratiei nr. 31, sector 3-Departament Abonamente; **prin fax:** 0318.256.243 sau prin **email:** abonamente@mpg.ro. Abonamentele plătite până în data de 20 a lunii în curs, vor fi distribuite cu 1 a lunii următoare

PRIN SMS PENTRU O LUNĂ
Timite un **SMS** la numărul **7533** (tarif 7€ fără TVA cu textul) **CUMPAR PROSPORT.** Contravaloarea abonamentului va fi reținută direct din factura ta de telefon mobil. Apoi te vom contacta noi telefonic pentru a stabili restul detaliilor

ONLINE PE WWW.PROSPORT.RO
Completează **câmpurile** cu toate datele cerute. Plata se efectuează **online**. Ai nevoie doar de un card de credit/debit **VISA, MASTERCARD, VISA ELECTRON** sau **MAESTRO** valabil.

Contravaloarea abonamentului se poate achita prin ordin de plată la orice bancă sau prin mandat poștal la orice oficiu poștal, în contul Publimedia International - RO76INGB0001000180258927 deschis la ING Bank, sector 1, CIF RO 12530043. Prețul include TVA și taxele de distribuție. Publimedia International își asumă responsabilitatea trimiterii abonamentului către dumneavoastră. Eventualele erori în distribuție nu cad în sarcina noastră, dar trebuie semnalate imediat pe adresa **abonamente@mpg.ro.**

Nume și prenume*: .....
Adresa*: .....
.....
.....
Telefon*: ..... Fax: .....
E-mail: .....
*câmpuri de completat obligatoriu

☐ Nu sunt de acord ca datele mele personale să fie incluse în baza de date cu cititorii produselor editate de Publimedia International, conform Legii 677/2001.

☐ ProSport / **1 lună**..... **26** RON
☐ ProSport / **3 luni**..... **75** RON
☐ ProSport / **6 luni**..... **145** RON
☐ ProSport / **12 luni**..... **285** RON

☐ ProSport și Gândul / **1 lună**.....**40** RON

Abonamentele achitate până la data de 20 a fiecărei luni vor fi onorate începând cu data de 1 a lunii următoare

**ofertă valabilă numai pentru București

SPECIAL / YANKEII LE-AU LUAT FAȚA SÂRBILOR. NE MAI BAZĂM PE 124 DE AUTOHTONI ÎN PRIMA LIGĂ

NBA DE ROMÂNIA

În loturile echipelor din Divizia A sunt 39 de americani şi 34 de sârbi

Foto: MEDIAFAX

Ronald Timus (la minge) este unul dintre jucătorii emblematici de la Steaua. Americanul spune că întrecerea internă este de un nivel ridicat

Traficul este singurul lucru care nu-mi place în Bucureşti
Ronald Timus
Steaua Turabo

DUEL
Timus îl apreciază pe cel mai vechi stranier din România, sârbul dinamovist Markovici (în alb) cel care între timp şi-a luat şi cetăţenia română

Laurenţiu GEORGESCU
laurentiu.georgescu@prosport.ro

Divizia A de baschet masculin s-a transformat în ultimii ani într-o ligă cu aer de NBA. Dacă în urmă cu aproximativ un deceniu jucătorii de origine sârbă dădeau tonul în România (Markovici e de 11 ani la Dinamo), acum yankeii sunt la mare căutare. Numeric, autohtonii sunt mai mulţi; însă, analizaţi strict tehnic, nu toţi fac faţă forţei arătate de stranieri, spun specialiştii.

Baschetul masculin românesc nu mai face faţă de ceva vreme în confruntările interţări unde numărăm pe degete echipele în faţa cărora ne putem impune, iar în competiţiile intercluburi, după reuşita Asesoftului din urmă cu cinci ani, din FIBA Eurocup, cupele europene constituie mai mult un act de prezenţă. În aceste condiţii, Divizia A a devenit singura atracţie, iar farmecul şi pata de culoare sunt conferite de străinii care fac legea la multe dintre formaţii. „Ei ajută practic la creşterea nivelului campionatului nostru, dar, în acelaşi timp, trebuie să creştem şi jucătorii români tineri pentru a ne asigura viitorul", explică fenomenul Virgil Stănescu (Teramo / Italia) , cel mai bun jucător român al ultimilor ani.

Vedeta lui Asesoft Ploieşti e de câţiva americanul Rashard Griffith (foto dreapta). Milwakee Buks i-a oferit la un moment dat un salariu de 1 milion de dolari, dar Little Shaq n-a mai ajuns până la urmă în NBA

39 DE AMERICANI, 34 DE SÂRBI ŞI 124 DE ROMÂNI

Prin mentalitate ori calităţi native, americanii reprezintă un stimul şi pentru jucătorii români, la multe din prim-divizionare yankeii impunându-se ca oameni de bază. „Bine, nu sunt ei nici la jumătatea celor din NBA, dar implementează parcă o mentalitate profesionistă şi dau o notă de culoare", ne explică un alt baschetbalist de top român. Coafaţi în stil afro, „brodaţi" cu tatuaje impresionate sau fortificaţi cu pachetele de muşchi bine conturate, cei 39 de americani plusează în primul rând la capitolul spectacol. Nu sunt nici de Harlem Globe Trotters, dar o dau constant de sus sau marşează cu precizie pe triplele care fac deliciul publicului. Mai ales al celui din Ardeal (Cluj, Sibiu, Tg. Mureş), un public fin cunoscător al fenomenului.

Alături de americani, sârbii reprezintă a doua forţă internă, cu un contingent de 34 de jucători, iar câţiva lituanieni, macedoneni ori bulgari asigură completarea unor loturi, în care numărul străinilor şi al românilor este aproape egal. Autohtonii sunt totuşi majoritari, cu 124 de baschetbalişti legitimaţi.

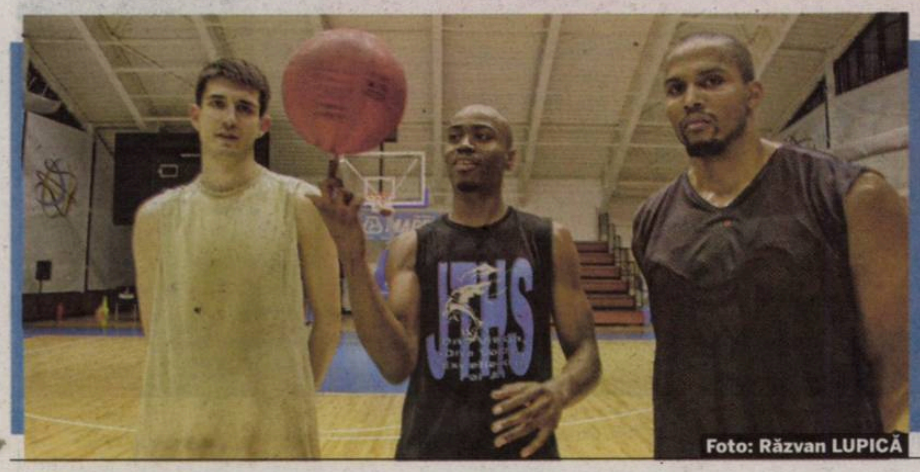

Foto: Răzvan LUPICĂ

RECORD

„REGIE MILLER", LA CSM BUCUREŞTI

Nou-promovata CSM doreşte să ţină ritmul în prima ligă, iar pentru aceasta a adus trei americani care să pună umărul la succesele echipei. Între ei, **Justin Johnson (foto, cu mingea)** este comparat cu Regie Miller şi nu întâmplător. În perioada în care evolua în campionatul universitar nord-american, Justin reuşea să egaleze recordul celebrului jucător din NBA – 6 coşuri de trei puncte reuşite în 61 de secunde. Alături de el, Christian Ellis şi Dan Waterstradt completează un trio american de bază pentru CSM Bucureşti.

„AU SPORIT SPECTACOLUL!"

Preşedintele FR de Baschet, Carmen Tocală, spune că americanii erau necesari

Carmen Tocală (foto), şefa baschetului românesc, susţine că prin venirea americanilor, managerii echipelor au fost nevoiţi să crească şi salariile jucătorilor români.

Sunt mulţi jucători americani în România. Cât de mare e rolul lor în Divizia A?
Atunci când am decis să avem 16 echipe în primul eşalon aveam mare nevoie de străini pentru a completa numărul jucătorilor în Divizia A. La acea dată exista un vid în ceea ce priveşte jucătorii autohtoni. Americanii au fost preferaţi pentru spectacolul pe care reuşesc să îl creeze.

S-a urmărit vreun impact?
Am urmărit să atragem cât mai mulţi copii spre baschet şi s-a dovedit că nu am greşit, pentru că avem din ce în ce mai mulţi tineri care vin la baschet. În plus, şi jucătorii români ar trebui să fie mulţumiţi. Înainte să vină străinii aveau salarii de 500 de euro. Ulterior, le-au crescut şi lor veniturile, pentru că americanii au venit cu alte pretenţii.

La nivel naţional, este greu de susţinut un campionat cu 16 echipe?
Dacă stăm să ne uităm că avem o ţară cu peste 20 de milioane de locuitori, nu este deloc mult. Trebuie să promovăm pe cât posibil competiţiile naţionale. Doar aşa putem creşte.

Foto: Bogdan IORDACHE

REPARTIZAREA AMERICANILOR ŞI SÂRBILOR ÎN DIVIZIA A

„U" Mobitelco	2 americani	3 sârbi
Gaz Metan	3 americani	2 sârbi
Asesoft	3 americani	1 sârb
Atlassib	4 americani	1 sârb
BC Piteşti	2 americani	3 sârbi
Steaua	4 americani	1 sârb
ELBA	0 americani	6 sârbi
Târgu Mureş	2 americani	1 sârb
CS Otopeni	2 americani	2 sârbi
Rovinari	4 americani	0 sârbi
CSM Oradea	1 american	3 sârbi
Dinamo	0 americani	3 sârbi
CSM Bucureşti	3 americani	2 sârbi
Gladiator	5 americani	0 sârbi
SCM Craiova	2 americani	3 sârbi
CSU Braşov	2 americani	3 sârbi

MODELE PENTRU TOATE BUZUNARELE

Surpriza pe care o oferă SUV-ul Duster este prețul, accesibil pentru toate buzunare. Dacia a dat o adevărată lovitură concurenților, care nu sunt deloc puțini ca număr, prin prețurile la care va comercializa Duster-ul. Așa cum se știe, Duster-ul pornește de la 10.500 euro cu TVA inclus, pentru modelul cu tracțiune pe față (4x2), varianta 1,6 litri, 16V, de 105 CP. Pentru modelul cu tracțiune integral (4x4), prețul ajunge la 12.300 euro, iar în varianta ce cuprinde toate opțiunile, se ajunge la 15.600 euro pentru motorul diesel 1.5l 110 CP.

AUTO / LANSAT LA ÎNCEPUTUL SĂPTĂMÂNII, AL ŞASELEA MODEL AL GAMEI DACIA VA FI VĂZUT PE ŞOSELELE DIN ROMÂNIA ABIA DE LUNA VIITOARE

DUSTER DE PRIMĂVARĂ

SUV-ul va fi promovat în țară printr-o serie de acțiuni ce dau posibilitatea publicului de a testa noul model

Lansat marți, cu fast, în cadrul Salonului Auto de la Geneva, SUV-ul Duster a demarat în forță pe piața automobilistică din țara noastră, luându-se deja primele comenzi. Al șaselea model al gamei Dacia va putea fi văzut însă pe șoselele din România abia în a doua parte a lunii aprilie.

Daniel REMEŞ
daniel.remes@prosport.ro

Primul client care va beneficia de SUV-ul Duster va fi președintele României, Traian Băsescu, ce va cumpăra modelul ca persoană fizică. Șeful statului va intra în posesia noului model între 8 și 12 aprilie. Reprezentanții Automobile Dacia au precizat că noul produs va fi livrat către dealerii din România la jumătatea lunii aprilie, urmând să beneficieze de o promovare pe măsură. Astfel, înainte de a începe efectiv vânzările, la toate showroom-urile din țară se vor organiza acțiuni de genul „porților deschise", pentru ca publicul să poată interacționa cu noul model. Deși comenzile au început să curgă, numărul exact al acestora nu este cunoscut de către oficialii Dacia. „Este prea devreme ca să comunicăm o cifră de comenzi. Dusterul e proaspăt lansat și abia peste câteva săptămâni vom putea oferi date în acest sens", este poziția oficială a Dacia.

ÎN ANGLIA, MAI SCUMP

Din 2012, Duster-ul va fi disponibil și pe piața din Marea Britanie, pentru care este proiectată varianta cu volanul pe dreapta, acesta fiind mai scump decât în România. Dacă în țară, în versiunea 4x2, prețul de pornire este de 10.500 euro, cu tot cu TVA, în Albion pornește de la 11.900 euro. Mai mult, din vara acestui an, mașina va ajunge în Algeria și Maroc, iar de anul viitor, mașina va fi disponibilă, sub marca Renault, în Brazilia, Rusia și Golful Persic. ■

PUBLICITATE

Valabil pentru contracte pe 2 ani. Abonament lunar 8,99€. Trafic internet în limita a 100 MB pe lună (depășirea se taxează cu 0,048€/MB). Cost lunar opțiune după prima lună gratuită: 1,99€. Prețuri cu TVA. Detalii pe www.vodafone.ro

Biblioteca Județeană MUREŞ TARGU MUREŞ

PELUZA SUD, INTERZISĂ LA URZICENI

Războiul lui Gigi cu o parte a fanilor continuă. Ultraşii de la Sud vor să-l conteste şi la Unirea - Steaua, dar n-au bilete!

de **BĂDESCU** »5

Numărul 3866
Sâmbătă, 6 martie 2010
16 pagini ◤ Tiraj: 51.876

EDIŢIE NAŢIONALĂ
Editat de **Publimedia International** - Companie **MediaPro**

590.000 DE CITITORI zilnic (SNA)
877.638 DE VIZITATORI unici în ianuarie (SATI)
pe www.prosport.ro

PRO SPORT

RAPID VREA ANTRENOR DIN SERIE A

Walter Novellini, fost la Sampdoria, a fost aseară în Giuleşti »4

MATEMATICI PENTRU TITLU

Golul incredibil al lui Matic a adus victoria Rapidului. Partida s-a disputat datorită fanilor, care au dat zăpada de pe teren

LIGA I
RAPID 1-0 FC TIMIŞOARA
la pauză: 1-0

de **PETRE**; foto: **IORDACHE** »2-3

Meme: „Dinu, un loser“ / Dinu: „Meme, un impostor“

de **STANCU** »7

Nu-l mai convoacă nici pe Marica!

Lucescu jr îl lasă în afara naţionalei pe atacantul lui Stuttgart, pentru două meciuri

»9 de **GHEORGHIU**

L-a slăbit sibutramina?

Mutu îşi arată formele de invidiat într-un pictorial sexy

»12

Dinamo, invincibilă acasă cu Ceahlăul

„Câinii” n-au pierdut în „Groapă” niciun meci din 14 cu echipa lui Pinalti

»9 de **AMIRONOAIEI**

TATĂL LUI MATERAZZI, LA ALBA IULIA! »10

CĂMĂTARU, COMPLICE LA ŞPAGA LUI SOLOMON? »11

IERI		AZI		MÂINE				LUNI	
RAPID	1	BISTRIŢA	DINAMO	GAZ METAN	OŢELUL	POLI IAŞI	URZICENI	BRAŞOV	PANDURII
FC TIMIŞOARA	0	ASTRA	CEAHLĂUL	INTERNAŢIONAL	CFR CLUJ	ALBA IULIA	STEAUA	VASLUI	CRAIOVA
la pauză	1-0	15:00, GSP TV	18:30, Digi Sport	15:00, netelevizat	15:00, Digi Sport	17:00, GSP TV	20:30, Digi Sport	17:00, GSP TV	20:00, Digi Sport

www.prosport.ro
Ştim ce înseamnă să fii suporter
ET: 1,6 lei
Biblioteca Judeţeană MUREŞ

RAPID 1
TIMIŞOARA 0

www.prosport.ro

CFR CLUJ
rămâne lider

Loc	Echipa	M	V	E	Î	Gol.	Pct.	Ad.
1	CFR Cluj	19	11	5	3	25-11	**38**	+8
2	Poli Timişoara	20	9	8	3	31-14	**35**	+8
3	Rapid	20	10	5	5	39-24	**35**	+5
4	Urziceni	19	10	5	4	26-15	**35**	+8
5	Steaua	19	10	5	4	27-18	**35**	+5
6	FC Vaslui	19	10	4	5	27-20	**34**	+7
7	Dinamo	19	9	6	4	24-14	**33**	+3
8	FC Braşov	19	8	6	5	22-14	**30**	0
9	Oţelul	19	8	4	7	23-24	**28**	-2
10	Gaz Metan	19	6	7	6	20-27	**25**	-5
11	Astra	19	6	6	7	23-24	**24**	-3
12	Poli Iaşi	19	6	3	10	18-28	**21**	-6
13	Pandurii	19	5	5	9	15-21	**20**	-10
14	Gloria Bistriţa	19	3	9	7	15-25	**18**	-9
15	Craiova	19	5	2	12	26-31	**17**	-10
16	Internaţional	19	5	1	13	17-35	**16**	-14
17	Alba Iulia	19	3	5	11	19-31	**14**	-13
18	Ceahlăul	19	3	4	12	16-37	**13**	-17

Legendă: ★LC ●Europa League, plus câştigătoarea Cupei ▼retrogradare

ETAPA A XI-A

VINERI	Rapid - Timişoara	1-0
AZI	Bistriţa - Astra	ora 15:00
	Dinamo - Ceahlăul	ora 18:30
MARTE	Oţelul - CFR	ora 15:00
	Poli Iaşi - Alba Iulia	ora 17:00
	Urziceni - Steaua	ora 20:30
LUNI	Gaz Metan - Internaţional	ora 15:00
	FC Braşov - FC Vaslui	ora 17:00
	Pandurii - Craiova	ora 20:00

ETAPA A XII-A

12.03	Ceahlăul - Gaz Metan	ora 15:00
	Astra Ploieşti - Poli Iaşi	ora 19:00
	Steaua - Oţelul Galaţi	ora 20:30
13.03	"U" Craiova - FC Braşov	ora 15:00
	Internaţional - Pandurii	ora 17:00
	CFR Cluj - Dinamo	ora 20:00
14.03	Unirea A.Iulia - Rapid	ora 14:00
	Vaslui - Gloria Bistriţa	ora 16:00
	Timişoara - Urziceni	ora 18:00

OPINIE

Dan FILOTI

CORNER

dan.filoti
@prosport.ro

FANII ŞI MATIC

Victoria Rapidului s-a născut din frenezia fanilor, care, înainte să încurajeze admirabil echipa, au venit să dea zăpada de pe gazon. Şi din execuţia incredibilă a lui Matic. Reacţiile lui Bornescu, portarul care a sprintat tot terenul pentru a se aşeza în faţa slovenului ca să se frece la ochi mirat de ce a văzut, şi a lui Manea, antrenorul care a început să se închine, spun totul. *Spiritul Giuleştiului, atmosfera aceea unică fac posibile astfel de poveşti şi asemenea execuţii.* Restul e hazard. Staff-ul tehnic lucrează cu ce are la dispoziţie şi titularizează trei jucători care nu au adunat tot atâtea antrenamente cu restul lotului. „Da ce, suntem în curtea şcolii să chemăm de pe margine unul să fie la număr? Sau să joace că vine cu mingea?". Aceasta a fost reacţia lui Stoichiţă când îl întreba cineva dacă îl titularizează pe Tall. *Rapid se cârpeşte, se chinuie şi bate cu sufletul.*

www.prosport.ro

Se va juca corect meciul Dinamo - Ceahlăul?

DA 43.28%

NU 56.81%

Voturi: 3.352

Răspunde azi la întrebarea: „Cum se va încheia derby-ul Urziceni - Steaua?"

Top 3 ştiri pe www.prosport.ro

1. **Se schimbă regula ofsaid-ului?** Blatter pregăteşte ceva!
2. **Interviu exclusiv Sechelariu:** „Gigi e un maimuţoi!"
3. **TOP 10** jucători calificaţi la CM, dar care vor rata, aproape sigur, turneul

SUCCES FĂRĂ CĂPITANUL LAZĂR, DAR CU VARGA ŞI BĂLAN, RAPID A ÎNVINS-O PE POLI TIMIŞOARA, 1-0

IMPLANTURI REUŞITE

Matic a marcat golul decisiv, cu un şut superb de la 25 de metri

Sergiu PETRE
sergiu.petre@prosport.ro

Giuleştiul răsuflă uşurat după startul de tur împotmolit al echipei lui Nae Manea. Rapid s-a impus ieri în derby-ul cu Timişoara, scor 1-0.

Trupa din Grant şi-a prezentat ieri, la meciul cu Timişoara, noua versiune pentru returul campionatului, cu schimbări importante de efectiv şi de joc. Echipa lui Nae Manea reuşise să scoată doar un punct din primele meciuri ale lui 2010, cu Poli Iaşi şi Unirea Urziceni, şi era conştientă că încă un eşec ar scoate-o definitiv din lupta pentru titlu.

În minutul 15, Goga a scăpat singur spre poarta adversă, însă a fost oprit eronat pe motiv de ofsaid

Victoria Rapidului a întrerupt un şir de patru succese consecutive ale Timişoarei în faţa giuleştenilor

TREI NUME NOI ÎN PRIMUL „11"

Cu nou-veniţii Ciz, Bălan şi Varga jucând un rol discret, giuleştenii au trecut cu bine peste primele minute, când Timişoara a dominat subtil şi a avut prima ocazie importantă a meciului, la şutul din minutul 5 al lui Sepsi.

Problema bănăţenilor a fost că Rapidul a arătat ieri-seară că se poate schimba, chiar şi într-o săptămână, asta deşi Bălan şi Varga au părut mai degrabă stingheri într-o echipă pe care o cunoşteau de doar două zile. Oamenii lui Manea au impresionat însă prin poftă, pofta de a juca fotbal chiar şi pe un teren afectat serios de ninsoarea care s-a abătut ieri asupra Bucureştiului. Rapidul a presat, a crezut, a vrut şi şi-a primit răsplata chiar dacă loniţă s-a văzut rar. A marcat în schimb slovenul Matic, cu un şut de la 25 de metri, arhisuficient pentru a-l transforma în spectator pe Taborda.

SENZAŢIA CONTRA

Timişoara a avut totuşi momentele ei bune, în special după pauză şi neapărat pentru că avea de recuperat un gol. Schimbarea s-a produs la 10 minute după pauză, când Cosmin Contra i-a luat locul lui Chiţu. La 35 de ani, „Guriţă" e lider fără să vorbească prea mult în teren şi a arătat ieri că poate fi marele atu al bănăţenilor în lupta pentru titlu. Imediat după intrarea lui Contra, Timişoara are o ocazie enormă prin Goga, însă lobul acestuia e scos de Bornescu. Spadacio (63), Varga (68) şi Grigorie au dat replica din partea Rapidului cu trei ocazii enorme, însă până la urmă torpila lui Matic a fost suficientă.

83 de zile

au trecut de la ultimul meci oficial jucat de Varga şi **Bălan (medalion)**. Ambii au jucat pe 13 decembrie în Urziceni - Poli Iaşi, 2-0. Cei doi au evoluat aseară titulari deşi efectuaseră doar două antrenamente împreună cu restul rapidiştilor

VEDETĂ
Dacian Varga (în alb) a fost primit cu urale în Giuleşti, chiar dacă evoluţia sa nu a fost una deosebită

PREMIERĂ

MATIC, LA PRIMUL GOL. DAR CE GOL!

Mijlocaşul sloven a reuşit aseară primul său gol de când se află în Giuleşti. Căzut la un moment dat în dizgraţia conducerii, Darijan Matic părea că pierduse locul de titular, în favoarea preferatului lui George Copos, Alexandru Coman. Slovenul a profitat din plin însă aseară, deschizând scorul cu un şut senzaţional de la 25 de metri, fără preluare, direct în vinclu.

1 0 RAPID TIMIŞOARA

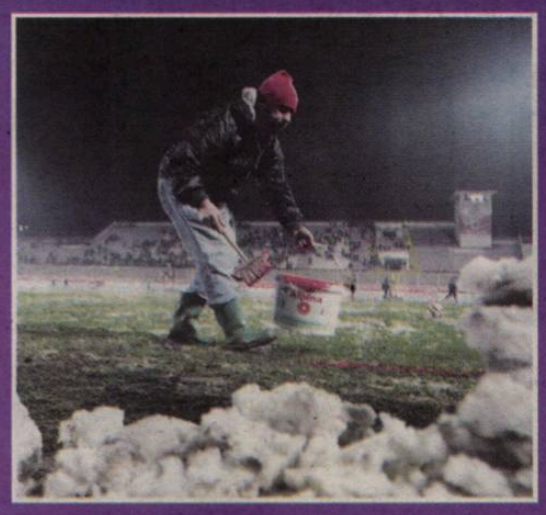

DE GENERIC *Matic a primit mingea de la Spadacio şi a catapultat-o direct în vinclu*

DISPUTĂ / MARIAN IANCU NU ÎNŢELEGE CUM A ÎNREGISTRAT RAPID CONTRACTELE LUI VARGA ŞI BĂLAN

„COPOS I-A „TRANSFERAT ILEGAL“

Patronul Rapidului a contraatacat, spunând că mutarea este regulamentară

Adrian DUMITRU
adrian.dumitru@prosport.ro

După ce în primă instanţă declarase că nu-l interesează subiectul, Marian Iancu va demara o anchetă pentru aflarea modului în care s-au înregistrat cele două transferuri la LPF.

„Şiman a mințit când a spus că cei doi fotbaliști au fost înscriși săptămâna trecută. Vineri dimineață, jucătorii nu erau transferați, iar la ora 17:00 a venit o hârtie semnată de domnul Avram (șeful Asociației Municipale de Fotbal, acolo unde e afiliată Rapid III), cum că cei doi au drept de joc. Problema e suspectă și vrem să știm cum s-au efectuat aceste transferuri", a răbufnit patronul lui Poli. Răspunsul din partea giuleștenilor a venit imediat, George Copos negând orice neregulă în semnarea actelor. „Poli nu are niciun motiv să conteste dreptul de joc al lui Varga și Bălan. Vasile Avram este un avocat bun și știe ce face", a spus patronul Rapidului. De fapt, Şiman şi Copos au renunţat să-i transfere pe cei doi, utilizând actele înregistrate la LPF în ultima zi de transferuri, pentru că mutarea ar fi fost atacabilă şi firavă în faţa unei contestaţii argumentate. Astfel, au recurs la varianta a doua, legitimarea prin intermediul lui Rapid III, echipă care, deşi nu evoluează efectiv în Liga a IV-a, este înregistrată legal şi are statut juridic. ■

Nimeni nu ştie ce e cu echipa asta, Rapid III! Unde joacă, ce jucători are?!
Marian Iancu, finanţator Poli Timişoara

Transferurile au fost făcute în conformitate cu legile în vigoare
George Copos, finanţator Rapid

INCIDENT

MAREA BULGĂREALĂ, PARTEA A DOUA

Steaua face prozeliți în Giulești! După marea bulgăreală a elevilor lui Stoichiță de la înfrângerea cu Ceahlăul, aseară a venit rândul centralului partidei, Marius Avram, să fie ținta bulgărilor din tribună. Fanii de la tribuna 0 s-au enervat după ce acesta i-a arătat un cartonaș galben lui Alexandru Ioniță. Avram junior a scăpat de pericol doar după ce a fugit din raza de acțiune a furioșilor. Dacă în Ghencea meciul s-a întrerupt zece minute, aseară centralul a trecut repede peste incident.

ALEGERE

VARGA, 1+8 LA TRICOU

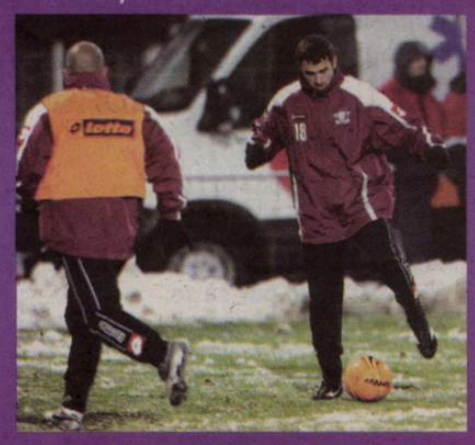

Dacian Varga şi-a ales numărul cu care va evolua în acest sezon în Giuleşti după modelul fostului căpitan al rapidiştilor, Daniel Pancu. Iniţial, atacantul ar fi vrut să joace cu acelaşi număr ca la Urziceni, 9, însă acesta îi aparţinea deja lui Răduţă. În lipsă de alternative, Varga a optat pentru numărul 18, scris însă pe tricoul său 1+8.

PREMIERĂ

CHIŢU, LA DEBUT ÎN LIGA I

Marian Chițu a fost cea mai mare surpriză dintre titularii lui Sabău, la primul său meci în Liga I. Jucătorul de bandă stângă are 23 de ani, iar în anii trecuți a fost împrumutat de bănățeni la CS Buftea și Gloria Buzău. În această iarnă a fost cedat tot sub formă de împrumut la Bistrița, dar a fost chemat înapoi după ce frații Karamyan au plecat de la Poli. În tur, Chițu a făcut parte din lotul primei echipe, dar nu a fost folosit de Sabău decât în meciurile din Cupa României.

IMPROVIZAŢII

LUCHIN, PE DREAPTA DUPĂ DOI ANI

Problemele medicale de ultimă oră cu care s-a confruntat Bonfim l-au determinat pe Neluțu Sabău să joace cu Srdjan Luchin în banda dreaptă a defensivei. Jucătorul care joi a împlinit 24 de ani evoluează de obicei în centru și a mai fost folosit pe dreapta doar ocazional, ultima dată pe vremea lui Uhrin. O altă improvizație a fost utilizarea lui Taborda în poartă din cauză că Pantilimon a suferit o contractură în meciul România - Israel (0-2).

SPION

RONNY LEVI, SUPERVIZOR ÎN GIULEŞTI

Partida de aseară a avut un oaspete special în persoana tehnicianului Unirii Urziceni. Înaintea duelului cu Steaua, de duminică, israelianul a revenit în Giulești, de data aceasta cu scopul de a vedea la lucru trupa lui Ioan Ovidiu Sabău, adversara ialomițenilor din etapa următoare.

Foto: Bogdan IORDACHE

DESZĂPEZIȚI DE SUPORTERI

Rapid risca să piardă meciul cu 3-0, dacă fanii n-ar fi curățat gazonul

Victor STOICESCU
victor.stoicescu@prosport.ro

Partida dintre Rapid și Poli Timișoara de aseară a fost la un pas să se amâne din cauza zăpezii abundente care s-a abătut asupra Bucureștiului.

Acesta n-a fost însă singurul risc la care s-au supus giulești-nii. Clubul Rapid risca să piardă cu 3-0 la masa verde jocul cu trupa lui Ovidiu Sabău, dacă nu găseau în timp record niște oameni care să deszăpezească gazonul. Cum astfel de angajați nu s-au găsit în club, pentru că s-au făcut mari restructurări de personal în ultimul timp, și nicio firmă specializată n-a fost contractată, amenințarea observatorului a fost foarte aproape să fie pusă în practică. Atunci au intrat însă în scenă spectatorii. În frunte cu liderul galeriei, Vali Bulgaru, fanii Rapidului au pus mâna pe lopeți, au coborât pe teren și s-au apucat de treabă. Munca lor a făcut terenul practicabil, i-a mulțumit pe oficialii partidei și a permis desfășurarea unui joc asupra căruia au planat îndoieli până la fluierul de start al arbitrului.

Fanii Rapidului au ajuns la stadion în jurul orei 17:00, curățarea gazonului durând aproape două ore

Foto: Bogdan IORDACHE

BOMBĂ / COPOS NEGOCIAZĂ CU FOSTUL ANTRENOR AL SAMPDORIEI, PE CARE ÎL VREA PE BANCA RAPIDULUI

VINE NOVELLINO?

Foto: Bogdan IORDACHE

9 italieni au antrenat în România până acum în Liga I: Bergodi, Zenga, Napoli, Bonetti, Trombetta, Mandorlini, Landi, Giannini și Pedrazzini. Vehiculatele sosiri ale lui Materazzi la Alba Iulia și Novellino la Rapid ar mări numărul la 11

Italianul Walter Novellino a fost aseară prezent în tribună la Rapid - Poli Timișoara pentru a vedea la lucru echipa din Giulești

Gigi STANCU
gigi.stancu@prosport.ro

Victor STOICESCU
victor.stoicescu@prosport.ro

Deși Nicolae Manea s-a răzgândit în privința demisiei și Rapid pare că are antrenor, George Copos caută soluții pentru împlinirea visului declarat: titlul de campioană.

Cum pentru orice necaz primul care plătește este antrenorul, patronul giulești-enilor joacă la două capete și caută o variantă cu nume pentru banca tehnică. Omul pe care l-a găsit este Walter Novellino, nume de calibru în fotbalul italian. Novellino are 56 de ani și a mai antrenat în cariera sa nouă echipe, toate italiene, cele mai importante fiind Sampdoria, Napoli și Torino. Ultimul club pe la care a trecut Novellino a fost totuși Reggina, care activează în acest moment în Serie B (locul 17, din 22 posibile).

> N-am venit aici să preiau Rapidul, ci doar pentru a vedea meciul și pentru că am prieteni la acest club
> **Walter Novellino**, antrenor

PRIETEN CU FLORIN MANEA

Interesant este că unul din oamenii de legătură dintre Rapid și Walter Novellino a fost nimeni altul decât Florin Manea, fiul antrenorului pe care ar trebui să-l înlocuiască italianul! Mai mult, impresarul a fost cel care l-a adus aseară la București pe fostul jucător al lui AC Milan, cu scopul exact de a-i vedea la treabă pe băieții antrenați de tatăl său.

Fostul tehnician al Sampdoriei și al lui Napoli poate fi instalat ca antrenor principal al Rapidului chiar și săptămâna viitoare, dacă cele două părți ajung la un acord. Din câte se pare, primele discuții au avut loc aseară, italianul plecând de la stadion cu o mașină de la ANA Holding. Un lucru e clar: Nicolae Manea nu vrea să mai rămână prea mult timp principal, urmând să ocupe din nou postul de director tehnic, iar George Copos încearcă o soluție de perspectivă, în loc să-i dea mână liberă secundului Panait.

CARTE DE VIZITĂ

NUME: Walter Alfredo Novellino
DATA NAȘTERII: 4 iunie 1953 (56 de ani)
LOCUL NAȘTERII: Montemarano, Italia
FOST MIJLOCAȘ LA: Torino, Legnano, Cremonese, Empoli, Perugia, AC Milan, Ascoli, Catania
ECHIPE ANTRENATE: Perugia (1992-1993), Gualdo (1993-1995), Perugia (1995-1996), Ravenna (1996-1997), Venezia (1997-1999), Napoli (1999-2000), Piacenza (2000-2002), Sampdoria (2002-2007), Torino (2007-2009), Reggina (2009)

Foto: Bogdan IORDACHE

BISTRIȚA — AZI — ASTRA

antrenor: Marius ȘUMUDICĂ | 4-2-3-1 | ora: 15:00 GSP TV | 4-4-2 | antrenor: Nicolo NAPOLI

REZERVE: 1. Turcaș, 2. C. Petre, 9. Keita, 15. Latovlevic, 17. Săceanu, 18. Frăsinescu, 28. D. Matei
ABSENȚI: R. Mărginean (a jucat ieri la echipa a II-a), Iodi, Enescu (neincluși în lot)

REZERVE: 1. Salgueiros, 29. Gusev, 21. Carando, 18. Arias, 7. Paulinho, 17. V. Sandu, 27. Vădrariu
ABSENT: Crăciun (accidentat)

Arbitru: Ovidiu Hațegan (Arad) | **Asistenți:** Szabo Gero (Cluj) și Eduard Ungureanu (București) | **Stadion:** Gloria (Bistrița)

Bilete: 10 lei – intrarea generală; gratuit pentru femei; copiii, elevii, studenții și pensionarii au reducere 50%

GAZ METAN — MÂINE — INTERNATIONAL

antrenor: Cristi PUȘTAI | 4-2-3-1 | ora: 15:00 netelevizat | 4-4-2 | antrenor: Ionuț BADEA

REZERVE: 30. Vâtcă, 5. Al. Munteanu, 15. Hoban, 16. Zaharia, 23. Marovic, 24. Cigan, 27. Eric
ABSENȚI: Markovic (accidentat), Trtovac (probleme cu cartea verde)

REZERVE: 22. Arcaba, 21. Chiricheș, 25. Neagu, 26. Abiodun, 7. Răduț, 18. Antohi, 11. Stoianof
ABSENȚI: -

Arbitru: Teodor Crăciunescu (Rm. Vâlcea) | **Asistenți:** Octavian Șovre și Dorin Mudura (ambii din Oradea) | **Stadion:** Municipal (Mediaș)

Bilete: 7 lei – peluze, 10 lei - tribune

OȚELUL — MÂINE — CFR CLUJ

antrenor: Dorinel MUNTEANU | 4-2-3-1 | ora: 15:00 DIGI SPORT | 4-3-1-2 | antrenor: Andrea MANDORLINI

REZERVE: 1. Baotici, 9. Axente, 14. S. Ilie, 16. Sârghi, 15. Ibeh, 20. Cojoc, 37. Viglianti
ABSENȚI: -

REZERVE: 44. Stăncioiu, 2. Tony, 10. N. Dică, 20. Cadu, 31. Dani, 66. Edimar, 77. Deac, 85. Cr. Bud
ABSENȚI: De Zerbi (accidentat), Nei, Cabrera, Nei, Peskovic, Buș (neincluși în lot)

Arbitru: Sebastian Coltescu (Craiova) | **Asistenți:** Vladimir Urzică (Piatra-Neamț) și Iulian Radu (București) | **Stadion:** Oțelul (Galați)

Bilete: 10 lei (tribuna I), 7 lei (tribuna a II-a), 5 lei (peluze), femeile și copiii până la 14 ani – intrarea liberă.

Foto: Bogdan IORDACHE

CONSECINȚE
Războiul dintre Peluza Sud și finanțatorul Stelei s-a soldat până acum cu 4.000 de fani interzișI în Ghencea

INTERZIȘI CU UNIREA!

Suporterii de la Sud nu au primit bilete din partea Ligii Suporterilor, dar vor să fie prezenți la partidă, chiar și în afara stadionului

Nicu BĂDESCU
nicu.badescu@prosport.ro

Meciul de la Cluj nu le-a răpit fotbaliștilor din Ghencea doar două puncte, ci și suportul fanilor de la Peluza Sud. Ultrașii, aflați în conflict deschis cu Gigi Becali, nu au încetat să-l conteste pe latifundiar. Consecința nu a întârziat să apară, pentru că la Urziceni nu au mai primit bilete din partea celor de la „Nord".

De la începutul acestui retur, Steaua a început o colaborare cu noua Ligă a Suporterilor, ale cărei baze au fost puse de fanii de la Peluza Nord. Recunoscută juridic și de LPF, aceasta a devenit astfel responsabilă de tot ce înseamnă relația suporteri-club în Ghencea. De aici și trecerea pe linie moartă a celor de la Sud, care au încălcat protocolul semnat cu Becali și nu au încetat cu injuriile la adresa acestuia.

„CONTINUĂM PROTESTELE"

Ca urmare a celor petrecute la Cluj, cei de la Peluza Sud nu vor mai primi niciun bilet din cele 315 pe care Unirea le-a garantat steliștilor la derby-ul de mâine. Ieri, ultrașii au postat pe propriul site un comunicat: „Scopul deplasării noastre la Urziceni va fi, ca întotdeauna, izvorât din dorința de a ajuta echipa pentru care trăim. Vom continua protestele îndreptate împotriva lui George Becali, în principal, și împotriva subordonaților săi din conducerea clubului, în secundar". Astfel, cei de la Sud speră să facă rost de măcar 200 de bilete, lucru care pare puțin probabil. Asta pentru că Unirea va distribui azi bilete, dar ele sunt disponibile doar abonaților clubului din Urziceni.

> Nu vor veni foarte mulți fani ai Stelei. Steaua ne-a informat că recunoaște doar 300 de suporteri, din «Nord». Cei din Peluza Sud nu vor veni. Am vorbit cu cei de la AISS și le-am explicat că n-au cum să vadă meciul
>
> **Mihai Stoica,** manager Urziceni

„DACĂ NORDUL ÎMI ZICE, ÎNCHID SUDUL!"

Gigi Becali a declarat ieri pentru ProSport că nu vrea să se mai implice în această situație și va lua orice decizie îi va fi cerută de cei de la Nord: „Eu fac oricemi zice Liga Suporterilor. Dacă ei spun că trebuie să închidem Peluza Sud ca să avem liniște și echipa să se simtă încurajată, așa voi face", a spus patronul Stelei. Surse din cadrul clubului din Urziceni spun însă că Dumitru Bucșaru ar fi primit chiar rugăminți din partea oficialilor din Ghencea pentru a se asigura că fanii de la Peluza Sud vor fi dați afară de pe stadion dacă vor reuși să intre și vor protesta împotriva lui Becali. ■

GIGI, STRATEGIE MARCA „SUN TZU"?

Sun Tzu (544-496 î.e.n.) a fost un general și filozof chinez. Opera sa, „Arta Războiului", e considerată cel mai complet manual de strategie militară

Suporterii neutri ai Stelei cred că tot acest conflict s-a produs din cauza lui Gigi Becali, care s-a împăcat special cu cei de la Nord, pentru a-i învrăjbi cu cei de la Sud. Această situație a fost descrisă cel mai bine de un citat din celebrul tratat al lui Sun Tzu, „Arta Războiului". „Dacă eu sunt de cinci ori mai puternic decât inamicul, îi țin în stare de alarmă trupele din față, îl surprind în spate, îl clatin la nord și-l lovesc la sud!"

„MĂ DELIMITEZ DE CONFLICT"

Gigi Becali afirmă că nu vrea să se bage în războiul dintre ultrași

NICU BĂDESCU
nicu.badescu@prosport.ro

După ce s-a împăcat cu Peluza Nord, Gigi Becali nu mai vrea să se bage în conflictul dintre suporteri, pentru a nu fi acuzat că agită spiritele.

„Mă delimitez complet de conflictul care există acum între cei de la Sud și cei de la Nord. Nu mă interesează! Am înțeles că au început să se bată între ei, se urmăresc prin cartiere unii pe alții, eu nu vreau să fiu amestecat în problemele lor", a declarat, ieri, finanțatorul Stelei. Gigi Becali a mai precizat că Steaua va da biletele pentru meciul cu Unirea Urziceni recentei înființate Ligi a Suporterilor Stelișți, și că nu-l mai interesează cum vor fi acestea distribuite.

L-A „ÎNȚEPAT" PE BORCEA

Altfel, finanțatorul Stelei a bătut ieri în retragere vizavi de declarațiile făcute zilele trecute, când sugera că în Liga I toate echipele vor face numai blaturi spre finalul campionatului, cu excepția Stelei și a celor de la Timișoara și Urziceni. „Vorbele mele au fost interpretate. Am fost întrebat doar de Iancu și de Bucșaru dacă vor face blaturi, iar eu am zis că oamenii aceștia nu vor pica în jocurile murdare niciodată. Ah, dacă mă întrebau și de Copos, și de Porumboiu, la fel aș fi declarat și despre ei, că nu fac blaturi. Numai dacă m-ar fi întrebat despre Cristi Borcea aș fi zis că nu răspund", a afirmat, ieri, la Sport.ro, patronul Stelei. ■

> Eu nu am făcut niciodată blat de când sunt finanțator cu acte în regulă la Steaua, de când am preluat oficial echipa
>
> **Gigi Becali,** finanțator Steaua

URZICENI STEAUA

www.prosport.ro

OPINIE

Mihai MIRONICĂ

PE BUNE

mihai.mironica@protv.ro

BĂRĂGUNS'N ROSES

Şoc şi groază în Liga I: ninge! După ce naţionala a trebuit să înfrunte, pe lângă nişte Golani cinstiţi şi propria neputinţă, un gazon demn de un amical judeţean din cauza unei ploi, fotbalul mocirlos continuă în toată splendoarea lui ajutat de ninsoarea de Mărţişor.

Steaua a făcut împreună cu CFR unul dintre cele mai bune meciuri ale acestui campionat şi pentru că s-a jucat pe un gazon ireproşabil. Cavaleria uşoară a Stelei, cu Szekely, Stancu şi Toja, a readus în Ghencea tradiţia jocului de atac în viteză, iar Kapetanos, prin devierile pe care le-a reuşit în meciul de la Cluj, a adus aminte de deschiderile pe care Piţurcă le făcea pentru Lăcătuş sau Balint. Acum, pentru luptele în noroi care se anunţă la Urziceni, Stoichiţă ar trebui să se dea la o parte şi să-l lase pe Florentin Marinescu, antrenorul de arte marţiale al steliştilor de aur din '86.

Nicio victorie în primele două etape? Stancu mai util decât Tănase în atac, Bănel forţat în continuare în stânga, deşi Steaua îi plăteşte pe gemenii stângului cu o turmă de euroi, poarta dată lui Tătăruşanu sau Zapata? Dileme reale pentru steliştii normali, chestiuni derizorii pentru primadonele „Steaua suntem noi" din polii magnetici ai stadionului, Nord şi Sud, care în birourile, supermarketurile sau halele în care lucrează peste săptămână au acumulat pentru cele două ore de schimonoseală verbală de duminică seara. ***Se poate Unirea - Steaua - pe gazonul lui Stoke cu peluza din Dortmund?***

REPLICĂ

„NU-MI PUN MIE ANGAJAŢII CONDIŢII"

Gigi Becali a reacţionat după articolul din ediţia de ieri, care dezvăluia faptul că fotbaliştii Stelei i-au transmis că vor ca patronul să semneze, garatând astfel prima de câştigare a campionatului. „Nu îmi pun mie angajaţii condiţii. Păi, cum eu îi plătesc, eu decid dacă le dau vreun bonus. Nu sunt obligat, dar dacă promit ceva, mă ţin de cuvânt", a spus Becali pentru ProSport.

PLAN / PETRE MARIN AR PUTEA FI PROTEJAT DE STOICHIŢĂ ŞI, ASTFEL, AR PUTEA JUCA GOLANSKI

Foto: Vlad CONSTANTINESCU

Foto: Adi SOA

FRIG
Golanski e apt de joc şi face parte din jucătorii care au ajuns aseară la Buzău (medalion), acolo unde zăpada a fost singura care i-a întâmpinat pe stelişti

BUN DE URZICENI

Conducerea vrea ca polonezul să-şi prelungească angajamentul şi l-au „băgat în şedinţă" în cantonamentul de la Buzău

Bogdan STERIOPOL
bogdan.steriopol@prosport.ro

Patronul i-a criticat vehement pe Tudose şi Petre Marin după meciul de la Cluj şi Mihai Stoichiţă intenţionează să-l menajeze măcar pe veteranul echipei în meciul cu Unirea Urziceni. Pawel Golanski, revenit după o accidentare, e apt de joc.

Polonezul a fost inclus în lotul deplasat ieri după-amiază la Buzău, dar conducerea clubului şi cea tehnică doresc să poarte o discuţie serioasă în acest cantonament cu Pawel. Deoarece a intrat în ultimele şase luni de contract, Golanski nu mai pare la fel de concentrat la antrenamente şi lasă senzaţia că mintea îi stă mai mult la plecare.

„JAIR" E LA LIMITĂ CU „GALBENELE"

Stoichiţă ar vrea să-l folosească cu Unirea Urziceni şi apoi în meciul cu Oţelul, cel de peste o săptămână. Toate astea din două considerente. Petre Marin a fost suspus unui şir de critici din partea patronului în ultima vreme şi, în plus, e la un cartonaş galben distanţă de a fi suspendat şi de a rata partida derby cu Dinamo. „În cantonamentul de la Buzău vom avea o discuţie cu Golanski despre viitorul său. El zice că vrea să rămână la Steaua, dar pentru a fi liniştit, ar trebui să semneze prelungirea angajamentului. Va fi concentrat şi va putea juca", a dezvăluit un oficial stelist. ■

> Nu fac eu echipa, nu ştiu cine joacă. Dacă e Petre Marin, foarte bine... Dacă joacă prost, îl critic iar
> **Gigi Becali,** patron Steaua

URZICENI		MÂINE		STEAUA
antrenor: Ronny LEVI	4-1-4-1	ora: 20:30 Digi Sport	4-4-2	antrenor: Mihai STOICHIŢĂ

REZERVE: 74. Tudor, 14. Rusescu, 16. E. Nicu, 18. Ricardo, 20. Marinescu, 24. Bordeanu, 25. Onofraş
ABSENT: Galamaz (accidentat)

REZERVE: 1. Zapata, 2. Parpas, 11. Arm. Karamyan, 18. P. Marin, 20. Tall, 22. Moreno, 24. Surdu
ABSENŢI: Pleşan, Baciu (suspendaţi), Tănase, Bicfalvi (accidentaţi), Emeghara (nerefăcut)

Arbitru: Cristian Bălaj (Baia Mare) | **Asistenţi:** Zoltan Szekely (Baia Mare) şi Ioan Onicaş (Zalău) | **Stadion:** Unirea (Urziceni)

Bilete: intrarea liberă

ABONEAZĂ-TE LA PRO SPORT

Câştigi timp şi economiseşti bani

TE POŢI ABONA LA PROSPORT FOLOSIND UNA DIN CELE TREI METODE:

PRIN OP SAU MANDAT POŞTAL
Completează talonul alăturat, decupează-l şi trimite-l împreună cu dovada plăţii **pe adresa:** Str. Baratiei nr. 31, sector 3-Departament Abonamente; **prin fax:** 0318.256.243 sau prin **email:** abonamente@mpg.ro. Abonamentele plătite până în data de 20 a lunii în curs, vor fi distribuite cu 1 a lunii următoare

PRIN SMS PENTRU O LUNĂ
Timite un **SMS** la numărul **7533** (tarif 7€ fără TVA cu textul) **CUMPAR PROSPORT.** Contravaloarea abonamentului va fi reţinută direct din factura ta de telefon mobil. Apoi te vom contacta noi telefonic pentru a stabili restul detaliilor

ONLINE PE WWW.PROSPORT.RO
Completează **câmpurile** cu toate datele cerute. Plata se efectuează **online.** Ai nevoie doar de un card de credit/debit **VISA, MASTERCARD, VISA ELECTRON** sau **MAESTRO** valabil.

Contravaloarea abonamentului se poate achita prin ordin de plată la orice bancă sau prin mandat poştal la orice oficiu poştal, în contul Publimedia International - RO76INGB0001000180258927 deschis la ING Bank, sector 1, CIF RO 12530043. Preţul include TVA şi taxele de distribuţie. Publimedia International îşi asumă responsabilitatea trimiterii abonamentului către dumneavoastră. Eventualele erori în distribuţie nu cad în sarcina noastră, dar trebuie semnalate imediat pe adresa **abonamente@mpg.ro.**

Nume şi prenume*: .....
Adresa*: .....
.....
.....
Telefon*: ..... Fax: .....
E-mail: .....

*câmpuri de completat obligatoriu

☐ Nu sunt de acord ca datele mele personale să fie incluse în baza de date cu cititorii produselor editate de Publimedia International, conform Legii 677/2001.

☐ ProSport / **1 lună**..... **26** RON
☐ ProSport / **3 luni**..... **75** RON
☐ ProSport / **6 luni**..... **145** RON
☐ ProSport / **12 luni**..... **285** RON

☐ ProSport şi Gândul / **1 lună**.....**40** RON

Abonamentele achitate până la data de 20 a fiecărei luni vor fi onorate începând cu data de 1 a lunii următoare

**ofertă valabilă numai pentru Bucureşti

SCANDAL / MANAGERUL UNIRII S-A LUAT DE CORNEL DINU, DUPĂ CE ACESTA A CRITICAT JOCUL LUI MAFTEI CU ISRAELUL

MM: „E MORT!“ DINU: „ E O FĂCĂTURĂ!“

„Procurorul” crede că Mihai Stoica a avut noroc cu unchiul său, „altfel vindea tablă în jurul combinatului”

Gigi STANCU
gigi.stancu@prosport.ro

Cătălin MUREŞANU
catalin.muresanu@prosport.ro

După ce Cornel Dinu a spus despre Vasile Maftei că este un jucător modest, pe care orice adversar îşi construieşte ofensiva, managerul general al ialomiţenilor i-a luat apărarea fundaşului şi i-a replicat foarte dur conducătorului dinamovist.

Mihai Stoica este convins că Dinu vorbeşte doar la trecut şi este un om de fotbal terminat. „Nici nu ştiu cum să procedez cu acest personaj: să-l ignor sau să vorbesc despre el. Un lucru e clar, un om ca el, care vorbeşte la trecut, este terminat, mort. Dacă în DEX ar exista ilustraţii la explicaţia cuvintelor, la «loser» am găsi poza lui Cornel Dinu. Oricum, ce pretenţii să ai de la un om care a vrut să intre în direct la o emisiune încheiată de o oră?”, l-a ironizat Meme Stoica pe directorul tehnic al lui Dinamo.

„SARE PRECUM SCÂNTEIA TABLEI TURNATE”

Replica „Procurorului” nu s-a lăsat însă aşteptată prea mult şi, în stilu-i caracteristic, Dinu i-a adus aminte ialomiţeanului de perioada când acesta nu făcuse încă la Galaţi pasul spre fotbalul mare. „Să-i mulţumească unchiului director, Sandu, de la combinatul din Galaţi, din anii 90, pentru că, dacă nu era el, şi astăzi vindea tablă la colectorii din jurul Galaţiului. Când se aprinde la joc în care a năvălit ca un impostor, sare precum scânteia tablei turnate. Chiar e ultima oară când mă dau în stambă cu o făcătură care a coborât din tribuna oficială şi a lovit în plină figură un spectator nevinovat”, a atacat directorul tehnic al „câinilor“.

Îl înţeleg. A încercat fotbalul, iar ghipsul i-a devenit consecinţă, el fiind un parvenit al fotbalului, şi nu un profesionist. E ultima dată când mă dau în stambă cu un schilod fotbalistic
Cornel Dinu, director tehnic Dinamo

5
victorii a obţinut Meme ca adversar al Stelei când s-a aflat la Oţelul şi, acum, la Urziceni

„CÂŞTIGĂ CINE E MAI NOROCOS!”

Vorbind despre partida cu Steaua, Mihai Stoica nu se aşteaptă la un meci prea spectaculos şi dă vina pe terenul foarte greu. „La cum va arăta gazonul, cred că nu valoarea va decide jocul, ci şansa. Sper ca noi să fim mai inspiraţi”, a afirmat el. Meme este la a şaptea partidă împotriva Stelei de la plecarea acestuia din Ghencea şi va încerca să balanseze palmaresul său în ceea ce priveşte jocurile cu roş-albaştrii. Din 2007 până acum, Meme a obţinut ca adversar al Stelei două victorii, un egal şi trei înfrângeri. Pe când era la Galaţi, a pierdut de 16 ori în faţa roş-albaştrilor.

Foto: Cosmin MOŢEI

„N-AM NIMIC DE DEMONSTRAT“

Paraschiv nu mai cunoaşte decât trei jucători de la fosta sa echipă

Daniel VLAD
daniel.vlad@prosport.ro

Fostul căpitan al roş-albaştrilor este încântat că mai multe echipe din provincie se luptă pentru adjudecarea titlului, afirmând că ar fi extraordinar dacă Unirea Urziceni ar putea să câştige pentru a doua oară campionatul.

Paraschiv a jucat mai puţine meciuri pentru Unirea în mandatul lui Dan Petrescu, din cauza unui conflict pe care l-a avut cu acesta

13
goluri a reuşit Sorin Paraschiv pentru Steaua în cele 169 de partide disputate pentru echipa din Ghencea

Sorin, joc special pentru tine?
Special? Nu trebuie să gândim aşa. Eu nu am ce să-i demonstrez Stelei. Este doar o partidă importantă pentru ambele echipe. În plus, de la fosta mea formaţie, eu mai cunosc doar trei jucători. Bănel, Petre Marin, Ovidiu Petre sunt singurii fotbalişti care erau la echipă şi pe vremea mea.

Ai amintiri din Ghencea?
Normal. Am petrecut nouă ani acolo, iar acest lucru nu am cum să-l uit. Am jucat pentru prima dată în cariera mea cu Steaua în Liga Campionilor. Apoi, am evoluat şi într-o semifinală de Cupa UEFA.

Este decisiv acest joc pentru câştigarea campionatului?
Nu cred. Bine, cine învinge, fiţi sigur că va avea un moral mult mai bun. Totuşi, nu uitaţi că acest campionat este mai disputat ca niciodată. Oricum, Unirea Urziceni va da totul pe teren pentru a câştiga disputa cu Steaua.

Adică?
Mă bucur că s-a investit foarte mult şi la echipe din provincie. Acest lucru se vede, deoarece în lupta pentru titlu, pe lângă formaţiile din Bucureşti, sunt implicate şi trei-patru echipe din afara Capitalei.

Are Unirea Urziceni forţa să câştige din nou campionatul?
Noi ne dorim acest lucru. Însă, vă repet, lupta pentru campionat va fi mult mai aprinsă decât sezonul trecut.

Cum îl caracterizezi pe Ronny Levi?
E un antrenor care munceşte foarte mult, dedicat meseriei. Pregăteşte foarte bine fiecare partidă. Doreşte să facă performanţă în România, iar acest fapt l-am sesizat încă de la primele sale antrenamente.

DINAMO - CEAHLĂUL

www.prosport.ro

COME-BACK / DEȘI TERENUL ESTE GREU, ȚĂLNAR VREA SĂ-L INTRODUCĂ PE FLORIN BRATU CEL PUȚIN 20 DE MINUTE

„MITRALIERA“ TRAGE DIN NOU

Chiar dacă „a păcătuit” după meciul cu Internațional, Ousmane N'Doye va fi titular cu Ceahlăul

Cătălin MUREȘANU
catalin.muresanu@prosport.ro

Mihai NEJNERU
mihai.nejneru@prosport.ro

De pe 18 octombrie 2008, fanii dinamoviști nu l-au mai văzut pe unul dintre cei mai iubiți jucători ai „câinilor” decât la sala de forță, la antrenamente sau la jocurile „satelitului”. E vorba despre Florin Bratu, cel care astăzi va reveni în fața spectatorilor, chiar în „Ștefan cel Mare”.

Pentru început, cel poreclit „Mitraliera“ va fi rezervă, însă antrenorii se gândesc să-l trimită pe teren pe finalul meciului. Cel puțin 20 de minute, și asta în condițiile în care terenul va fi greu, după ce ieri a nins toată ziua la București. Sâmbăta trecută, pe un teren asemănător, adică plin de noroi, Bratu a înscris două goluri în poarta celor de la Tricolorul Breaza și a arătat o mare poftă de joc.

N'DOYE ESTE INDISPENSABIL

În prima garnitură pe care Cornel Țălnar o va trimite pe teren se va afla și Ousmane N'Doye. În ciuda incidentului în care a fost implicat după meciul cu Internațional Pitești, senegalezul nu și-a pierdut locul de titular. Asta deoarece africanul a fost pe toată durata săptămânii numărul 1 la antrenamente. Altfel, în primul „11” va intra și Ianis Zicu, machidonul urmând să-l înlocuiască pe Torje, timișoreanul fiind suspendat pentru cumul de cartonașe, la fel ca Andrei Cristea.

DINAMO	AZI	CEAHLĂUL
antrenor: Cornel ȚĂLNAR	ora: 18:30, Digisport	antrenor: Zoran FILIPOVIC
4-4-2		4-4-2

REZERVE: 1. Cristi Munteanu, 18. Goian, 25. Scarlatache, 5. Kone, 20. Ad. Cristea, 6. L. Rus, 15. Fl. Bratu
Absenți: An. Cristea, Torje (suspendați), Mărgăritescu (accidentat)

Dinamo: 3 PULHAC, 10 ALEXE, 99 CL. NICULESCU, 4 MOTI, 8 BOSTINA, 26 MULISA, 12 DOLHA, 9 M. NICULAE (CPT.), 21 DR. GRIGORE, 29 N'DOYE, 25 IBRAHIM, 14 MOLINERO, 7 ZICU

Ceahlăul: 15 BĂDESCU, 3 DIKABA, 17 VITELARU (CPT.), 10 VASILACHE, 22 VILLADSEN, 23 ONCIU, 24 FORMINTE, 7 CEBOTARU, 4 A.DRAGOMIR

REZERVE: 1. Lipitor, 21. Ferariu, 18. Balde, 20. Rudison, 5. Stevic, 6. Achim, 14. Gafița
Absent: Barna (accidentat)

Arbitru: Georgian Ionescu (Buzău) | **Asistenți:** Dragoș Iliescu (Craiova) și Florin Păunescu (Rm. Vâlcea) | **Stadion:** Dinamo (București)

Bilete: tribuna 0: 30-60 lei, tribuna a II-a: 15-40 lei, peluze: 10 lei, intrarea liberă femei și copiii însoțiți de părinți, reducere 50% elevi peste 14 ani, studenți, pensionari

STRATEGIE

GRIGORE, ÎN LOCUL LUI GOIAN

Pentru că este în pericol de suspendare, iar etapa viitoare Dinamo va merge la Cluj pentru derby-ul cu CFR, „câinii” au hotărât ca Lucian Goian să rămână pe banca de rezerve. În locul lui va intra Dragoș Grigore, aceeași hotărâre fiind luată și la meciul cu Universitatea Craiova, atunci când „Gogu” a rămas în afara primului „11”.

INTERVIU / CORNEL DINU ÎL ATACĂ PE FOSTUL SĂU ELEV DE LA DINAMO, GIG

„ȘI EU ERAM

Cătălin MUREȘANU
catalin.muresanu@prosport.ro

Directorul tehnic al „câinilor” nu îl condamnă pe Ousmane N'Doye pentru striptease-ul nocturn care a băgat echipa în cantonament continuu, însă spune că greșeala în cazul lui este legată de faptul că programul a fost schimbat pe motiv că echipa a câștigat la două goluri diferență! Iar referirea este o „înțepătură” la adresa celui care a luat decizia: Cristi Borcea.

Domnule Dinu, multă lume se uită cu suspiciune la meciul de astăzi...

Nu știu cum poți să-ți permiți să deschizi gura cu astfel de concluzii, în condițiile unui meci Dinamo - Ceahlăul la București! Este o diferență de valoare certă și nu cred că se pot lansa astfel de comentarii. Mă surprind și nu prea, mai ales că vin din partea unor oameni care în acest moment sunt în afara discuției.

Vă referiți la domnul Mulțescu? Dânsul a spus că meciul „miroase urât”...

Mulțescu plătește polițe, are ceva de acuzat din trecut, dar asta nu îl îndreptățește să atace Dinamo. Ar fi mai bine însă să tacă, pentru că și-a primit toți banii de la Piatra-Neamț până în vară! În condițiile date, nimic nu poate mirosi urât nici dintr-o parte, nici din cealaltă. Nu vreau să mă apuc și eu să vorbesc ce spunea cât a fost el la Ceahlăul. Nu îl ajută nici pe el și nici fotbalul. Îi doresc sănătate și înțelepciune, pentru că minte are, iar dacă l-a încercat viața, nu este de vină Dinamo, dar nici cei de la Piatra-Neamț.

Ceahlăul are un antrenor nou acum. Fostul internațional sârb Zoran Filipovic a preluat echipa...

Este un antrenor de certă valoare. Îl cunosc, acum doi ani am stat de vorbă cu el vreo două ore când venise cu naționala Muntenegrului în România. Un om care nu are frică de muncă, de-asta a și acceptat să preia Ceahlăul, cu situația aproape compromisă. Nu e ușor, pentru că vine după o perioadă în care a pregătit o națională, iar echipa de club este altceva.

„NU SCHIMBI PROGRAMUL PENTRU UN GOL ÎN PLUS“

Cum comentați „cazul N'Doye”, pentru că a devenit un caz în săptămâna de după meciul cu Internațional...

Eu sunt de următoarea părere: că cei care sunt oameni noaptea trebuie să fie și ziua. Iar N'Doye respectă regula asta la antrenamente. Aici problema este alta și ține de programul echipei, care nu trebuie schimbat chiar dacă că ai câștigat la o diferență de două sau patru goluri.

Și dumneavoastră recunoașteți că, pe vremea când erați fotbalist, mai petreceați...

Ți-am spus că mie îmi plac cei care sunt oameni noaptea să fie și ziua. Este vorba lui Angelo Niculescu și a spus-o încercând să mă apere pe mine. Și N'Doye e la fel ca mine, e corect cu fotbalul și se regăsește aici, deși am înțeles că el nu bea. Omul e „pe alergătură”, e „pe treabă”, chiar dacă uneori creează un disconfort de comportament.

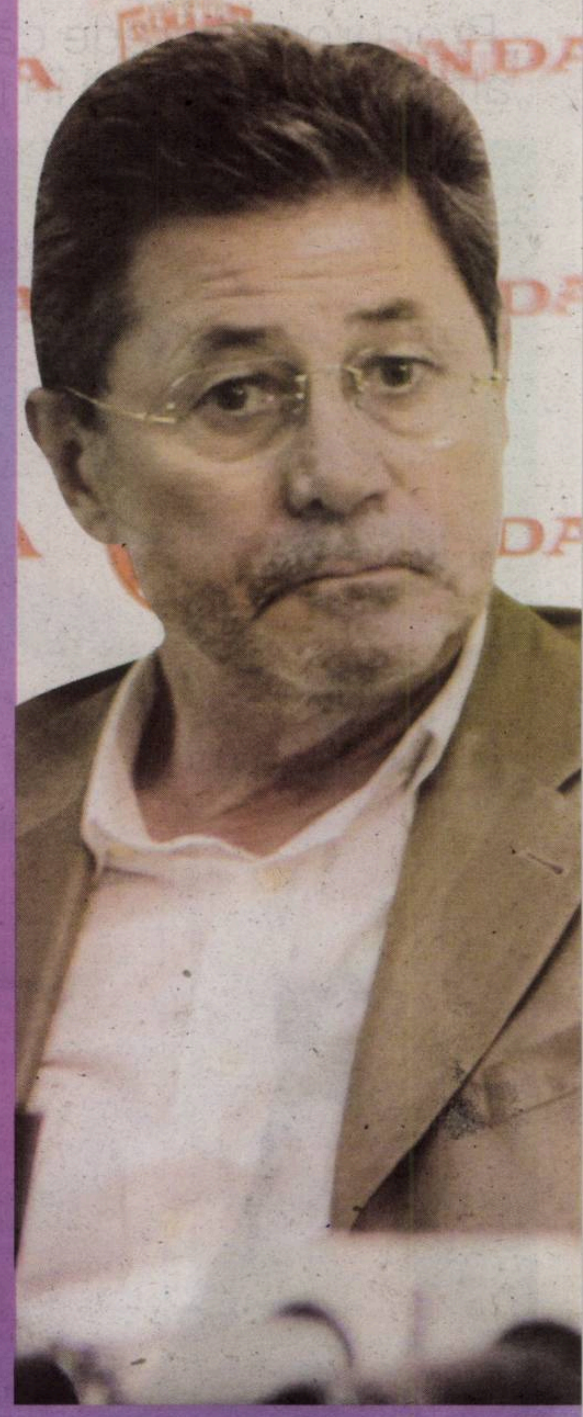

Foto: Cosmin MOȚEI

SUPĂRARE

ÎNGRIJORAȚI DE VREME

Cornel Țălnar era ieri îngrijorat din cauza condițiilor atmosferice, mai ales că toată ziua la București a nins. „Cum naiba nimerim iar în mocirlă când jucăm acasă și trebuie să atacam?”, s-a plâns antrenorul. La partida cu Universitatea Craiova, gazonul stadionului Dinamo a fost foarte greu, după acest meci oficialii „câinilor” luînd decizia de a schimba unele porțiuni ale terenului. Ieri, îngrijitorii au luat măsuri de siguranță și au acoperit gazonul cu o prelată.

MULȚESCU, DUPĂ CE ACESTA A SPUS CĂ MECIUL DE ASTĂZI „MIROASE URÂT”

CA N'DOYE!”

„Mister“ face o paralelă între stilul său de viață pe vremea când era fotbalist și cel al senegalezului, spunând despre african că se potrivește vorbei lui Angelo Niculescu: „Cine e om noaptea, trebuie să fie și ziua”

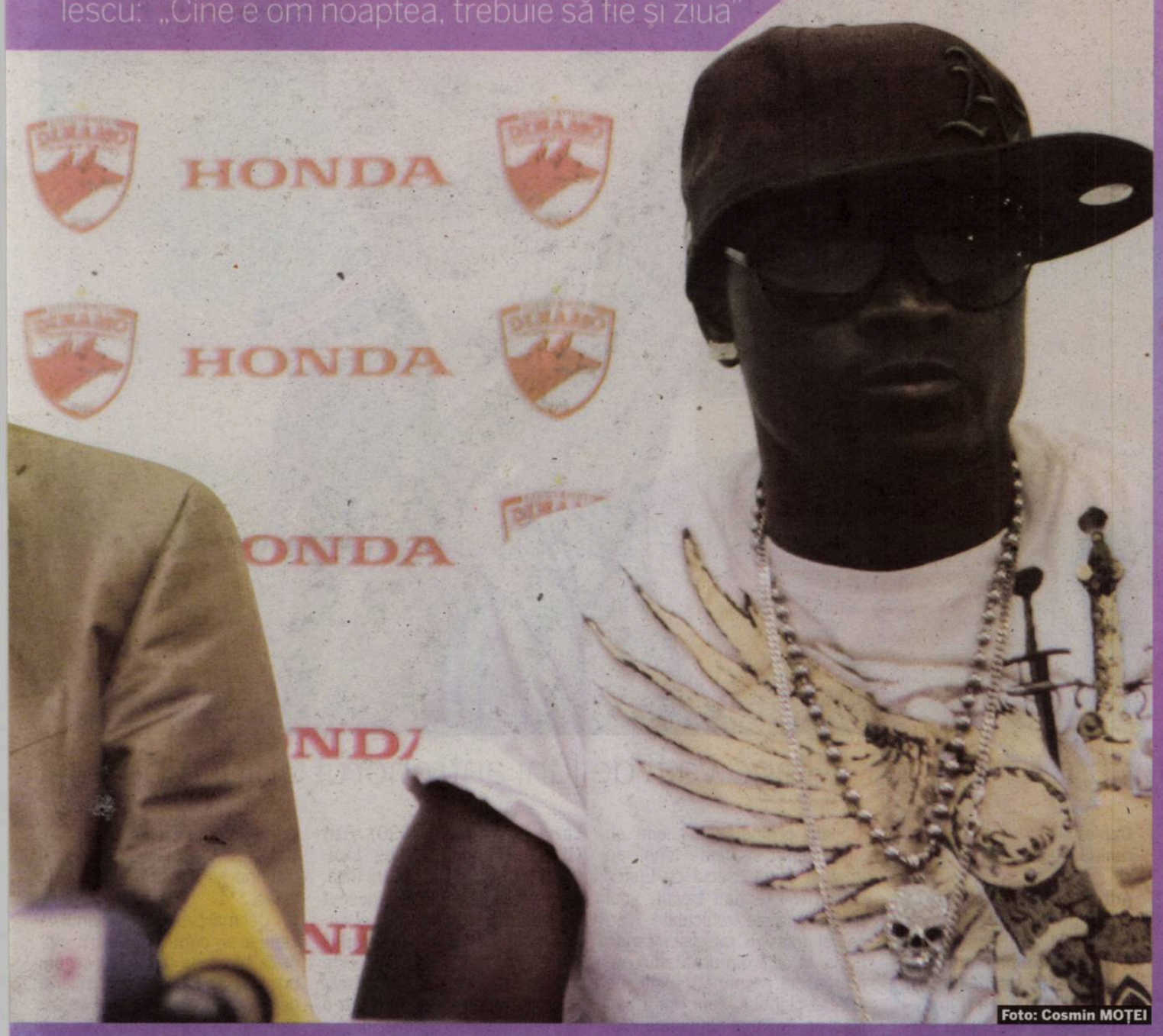

Foto: Cosmin MOȚEI

SPRIJIN
Dinu (stânga) a fost alături de N'Doye și la prezentarea acestuia la Dinamo

454
de meciuri a bifat Cornel Dinu în tricoul lui Dinamo pe prima scenă a fotbalului românesc, echipă pentru care a înscris de 53 de ori

MARICA, OUT DE LA NAȚIONALĂ!

Atacantul l-a enervat pe selecționer, care a decis să nu-l mai cheme. Cel puțin pentru următoarele două meciuri!

Doru GHEORGHIU
douru.gheorghiu@prosport.ro

Înfrângerea cu Israelul (0-2 la Timișoara) a adus repercusiuni la națională. Antrenorul nu a fost deloc mulțumit de atitudinea în joc a lui Ciprian Marica și vrea să-l pedepsească pe acesta. Momentan, nu-l va mai convoca pentru partida amicală cu Ucraina (29 mai, în deplasare) și nici la cea de la începutul lui iunie, cu Honduras sau Macedonia.

12
goluri a marcat Marica pentru echipa națională în 39 de partide

9
luni au trecut de când Marica a marcat ultimul său gol pentru națională (6 iunie 2009, Lituania - România 0-1)

Selecționerul crede de mai multă vreme că „vârfurile” naționalei sunt destul de sterile, iar Marica i-a confirmat părerea cu Israelul. Mai ales ratarea din trei metri a vârfului lui Stuttgart l-a deranjat pe Răzvan, așa că acesta și-a făcut următoarea socoteală: „Marica nu a mai marcat de multă vreme la națională, deci, trebuie făcut ceva”. În plus, vârful „șvabilor” primise un ultimatum de la Lucescu jr. după meciul din Serbia, tot pentru atitudinea din teren. Tehnicianul s-a mai bazat în luarea deciziei și pe considerentul că Marica e momentan scos din primul 11 al lui Stuttgart de forma extraordinară a lui Cacau și vrea să așteapte și întoarcerea acestuia ca titular pentru a-l convoca mai apoi.

TRADIȚIA E CU DINAMO!

Dacă Dinamo - Ceahlăul „miroase urât” sau nu, asta nu putem noi să spunem. Dar, dacă e să ne luăm după statistică, pariul pentru azi e clar: 1 solist!

Alex AMIRONOAIEI
alex.amironoaiei@prosport.ro

Dinamo joacă astăzi cu Ceahlăul al 14-lea meci ce se va disputa între cele două echipe la București. Și de aici poate au fost alimentate speculațiile celor care spun că jocul ar putea fi aranjat în culise. Pentru că roș-albii nu au pierdut niciodată „acasă“ cu nemțenii, înregistrând doar trei rezultate de egalitate și câștigând de 11 ori!

Iar în ultimele patru partide din „Ștefan cel Mare”, „câinii” au făcut golaveraj, înscriind de 16 ori. Scor-fluviu a fost și în meciul tur, atunci când Dinamo a câștigat în deplasare cu 4-0. Însă o altă partidă dintre cele două echipe a făcut istorie. Cea de la Piatra-Neamț, disputată în primăvara lui 2002. Pentru că observatorul Mircea Dridea a scris în foaia de joc că șase moldoveni nu și-au apărat corect șansele, meciul a fost primul din România acuzat în mod oficial de blat. Isteria media a ținut apoi alte două luni, până la decizia Comisiei de Disciplină. Care a decis că meciul a fost unul corect, președintele comisiei având la finalul ședinței o replică memorabilă: „Nu contează ce cred eu despre acest meci, contează hotărârea luată”.

Cu bune și cu rele în spate, duelul de astăzi se anunță totuși interesant. Pentru că, în funcție de rezultatul său, fie Dinamo iese din lupta pentru titlu, ori Ceahlăul are șanse uriașe să joace la matineu din sezonul viitor.

Meciul cu Dinamo nu va fi blat!
Cosmin Bârcăuan
fundaș Ceahlăul

PUBLICITATE

LIGA a II-a

Etapa a XIX-a
ora 11:00 www.liga2.ro

SERIA I

AZI

BRĂNEŞTI – SPORTUL
PETROLUL – FC SNAGOV
DELTA TULCEA – STEJARU
CSM RM. SĂRAT – DUN. GALAŢI
BREAZA – FCM BACĂU
DUN. GIURGIU – FC BOTOŞANI

MÂINE

CHIAJNA – FARUL, ORA 11:00
STEAUA II – DINAMO II, ORA 13:00
GLORIA BUZĂU – SUCEAVA 3-0
SUCEAVA s-a retras la finele turului.

SERIA A II-A

AZI

COVACI – RM. VÂLCEA
SILVANIA – MIOVENI
GAZ M. CRAIOVA – TURDA
LUPENI – MUREŞUL DEVA
FC BIHOR – UTA

MÂINE

CS OTOPENI – TG. MUREŞ, ora 11:00
FC ARGEŞ – FC DROBETA 3-0
FC DROBETA s-a retras la finele turului.
FC BAIA MARE – „U" CLUJ, amânat.
JIUL stă, deoarece **CFR TIMIŞOARA** s-a retras în tur.

ALEGERE / ITALIANUL VA PRIMI 30.000 DE EURO PÂNĂ LA FINALUL CAMPIONATULUI ŞI TOT ATÂT DACĂ VA SALVA ECHIPA

MATERAZZI, LA ALBA!

14
puncte
a obţinut Unirea în primele 19 etape ale Ligii I

18
echipe
a antrenat Giuseppe Materazzi în peste 25 de ani de carieră

EXPERIMENTAT
Până să ajungă la Alba Iulia, Materazzi a pregătit echipe cu renume precum Lazio, şi Sporting Lisabona

Foto: CORRIERE DELLO SPORT

Tatăl fundaşului lui Inter Milano va fi de luni antrenorul Unirii Alba Iulia

Daniel LUP
daniel.lup@prosport.ro

Adrian Falub are soarta pecetluită. Chiar dacă Alba Iulia va învinge mâine la Iaşi, tehnicianul va fi şomer începând de luni, în locul lui urmând a fi instalat italianul Giuseppe Materazzi, tatăl stoperului lui Inter.

Şefii echipei albaiuliene au început să caute tehnician imediat după eşecul cu Bistriţa din weekend-ul trecut, unul dintre numele vehiculate fiind cel al fostului rapidist Marian Rada. În cele din urmă, din numeroasele propuneri sosite pe adresa clubului, şefii Unirii l-au ales pe italianul Giuseppe Materazzi. Ardelenii au fost atraşi de CV-ul impresionant al tatălui stoperului lui Inter, Marco Materazzi, care a antrenat în 25 de ani de carieră echipe precum Lazio Roma (1988-1990), Bari (1992-1996) şi Sporting Lisabona (1999). În ultimii ani însă, cariera tehnicianului a cunoscut un declin, sezonul trecut el antrenând-o pe Olympiakos Volos (Grecia 3), iar în prezent este manager general la SE Eivissa-Ibiza, formaţie care joacă într-o ligă regională din Spania.

VINE LA MECIUL DE LA IAŞI

Unirea şi Giuseppe Materazzi au ajuns la un acord de principiu prin telefon, iar discuţiile finale vor avea loc mâine, Materazzi urmând să asiste la meciul de la Iaşi.

Cel mai probabil, italianul va semna un contract pentru ultimele 14 etape din acest sezon, urmând să încaseze un salariu de 30.000 de euro. Aceeaşi sumă o va primi şi dacă va salva echipa de la retrogradare. De notat că Materazzi a mai fost dorit de FC Vaslui în vara anului 2008, când a fost pe lista lui Adrian Porumboiu. ■

POLI IAŞI		MÂINE		ALBA IULIA
antrenor: Petre GRIGORAŞ	4-3-3	ora: 17:00 GSP TV	4-4-2	antrenor: Adrian FALUB

REZERVE: 88. Lasc, 19. Bârlădeanu, 30. Străuţ, 31. Buhuşi, 16. Viveiros, 18. Miclea, 8. Ignatov.
ABSENŢI: Cr. Munteanu, Păun, Milea (accidentaţi), Ad.Ilie (suspendat)

REZERVE: 38. Rotaru, 4. Kanyuka, 10. Selagea, 1. Enzo Bruno, 17. I. Bălan, 22. Vitinha, 26. N. Varga
ABSENT: Vujadinovic (accidentat)

Arbitru: Mugurel Drăgănescu (Breaza) | **Asistenţi:** Sebastian Gheorghe (Suceava) şi Vasile Marinescu (Bucureşti) | **Stadion:** „Emil Alexandrescu" (Iaşi)

Bilete: 10 lei – peluze, 20 de lei - tribune

DIVIZIA FANTASTICĂ 2009-2010 www.diviziafantastica.ro

TALON BONUS 2009-2010

Nume: Prenume:
CNP: Parola: Cod:
Strada: Nr.: Bl.: Sc.: Ap.:
Localitatea: Judeţ/Sector:
Telefon: Semnătura:

Pentru detalii puteţi suna la numărul de telefon 0318257349

Strânge 10 milioane de Euro Fantastici (€) şi un talon de înscriere sau doar un Talon Bonus, pune totul într-un plic şi expediază-l pe adresa OP33, CP10, Bucureşti. În limita acestei sume, cumpără un Lot format din 3 portari, 10 fundaşi, 10 mijlocaşi şi 7 atacanţi din lista de 300 de fotbalişti selecţionaţi în ediţia 2009-2010. Din lotul de 30, formează-ţi echipa de 11 titulari (nu uita ca pe unul dintre ei să-l desemnezi căpitan de echipă - căpitanul punctează dublu) şi intră în joc înaintea fiecărei etape din Liga I, ediţia 2009-2010!

Prin semnarea talonului de înscriere, participanţii îşi dau consimţământul ca datele lor de identificare să intre în baza de date a organizatorului, conform legii 677/2001, acestea putând fi folosite pentru activităţile de marketing ale acestuia. La cererea participanţilor, adresată la numărul de telefon destinat concursului, operatorul se obligă să actualizeze sau să şteargă datele personale ale participanţilor. Regulamentul de desfăşurare a concursului este disponibil pe site-ul www.diviziafantastica.ro. De asemenea, poate fi consultat gratuit la sediul organizatorului. Eventualele reclamaţii legate de desfăşurarea concursului vor fi făcute pe adresa: SC PubliMedia Internaţional, Strada Bărăţiei nr. 31, Sector 3, Bucureşti.

CERCETĂRI /
SE PARE CĂ ARESTĂRII LUI SOLOMON I-AR URMA ANCHETAREA UNEIA DINTRE MARILE GLORII DIN BĂNIE

CĂMĂTARU, LA AUDIERI?

Fostul atacant al Craiovei Maxima a fost consilier local chiar în mandatul în care primarul ar fi luat presupusa şpagă de la Penescu

Doru GHEORGHIU
doru.gheorghiu@prosport.ro

Rodion Cămătaru (foto) spune că nu se teme de o eventuală convocare la DNA pentru că nu are nicio implicare. Anumite surse din Craiova susţin însă că, fiind foarte bun prieten cu primarul Solomon, nu e străin de afacerea care i-a adus acestuia arestarea.

Se pare că fostul golgheter al Universităţii, alături de Doru Petrescu, cu care este partener de afaceri şi bun prieten, ar fi generat litigiul pe terenul cumpărat de Cornel Penescu de la Adrian Mititelu. Astfel, a devenit posibilă încasarea şpăgii de către Antonie Solomon pentru emiterea autorizaţiei de construcţie a supermarketului PIC din Craiova, în condiţiile în care terenul de 2,8 milioane de euro era unul cu probleme. Mai mult, în ziua în care Solomon a primit vizita procurorilor DNA, Cămătaru a putut fi văzut dând ture prin faţa vilei de vacanţă a primarului, situată la Leamna, în timp ce Solomon era în interior cu oamenii legii. Ulterior, plecând spre Piteşti, procurorii şi primarul au oprit în benzinăria de la Hanul Doctorului pentru a alimenta. Ciudată coincidenţă, Rodion Cămătaru a intrat şi el în benzinărie exact în acelaşi moment!

Se poate să fiu chemat pentru că sunt bun prieten cu Solomon sau pentru că eram consilier local la primărie în acel mandat în care s-a eliberat autorizaţia. Altfel, nu văd de ce
Rodion Cămătaru, fost internaţional

CAMI ARATĂ SPRE MITITELU!

Cămătaru neagă amestecul în afacerea care l-a dus pe Solomon în stare de arest preventiv. Mai mult, susţine că, de fapt, Adrian Mititelu este şi cauza, şi beneficiarul acelui moment: „Mititelu făcea presiuni la primărie pentru eliberarea autorizaţiei, deoarece spunea că nu are bani să susţină echipa şi trebuia să bată palma cât mai repede cu Penescu. Solomon l-a ajutat. Apoi, Solomon nu a făcut nimic ilegal, pentru că Guvernul Tăriceanu reglementase că e voie să emiţi autorizaţia pentru un teren în litigiu, urmând ca părţile să se judece ulterior". ■

Solomon este prietenul meu de 30 de ani, nu de când a devenit primar. Nu mă dezic de el, că e acum la necaz, şi o să-l susţin cu tot ce pot
Rodion Cămătaru, fost internaţional

APĂRARE

SOLOMON MERGE PE MÂNA LUI MARIAN NAZAT

Începând de ieri, printre avocaţii care îl apără pe Antonie Solomon (foto) se numără şi Marian Nazat, fost procuror, specialist în infracţiunile economico-financiare şi corupţie. Ieri ar fi trebuit să aibă loc la Curtea de Apel Piteşti recursul la decizia de arestare a lui Antonie Solomon, însă familia primarului Craiovei, împreună cu avocaţii, a solicitat amânarea cauzei pentru o formulare mai bună a apărării.

RECUPERARE

A PRIMIT 150.000 DE EURO DIN CEI 200.000 SECHESTRAŢI

DNA Piteşti a ridicat sechestrul asigurător pe 150.000 de euro din cei 200.000 ridicaţi din locuinţa lui Solomon. Au rămas sub sechestru doar 50.000 de euro, exact suma pe care se presupune că primarul a primit-o drept mită de la Cornel Penescu pentru autorizaţia de construcţie a hipermarketului PIC de la Craiova. „Dosarul este foarte subţire. Nu există nicio dovadă concretă, decât nişte înregistrări telefonice", a declarat, pentru ProSport, fiul primarului Craiovei, Iulian Solomon.

LIGA A III-A • REZULTATELE ETAPEI A XIX-A • www.liga2.ro

SERIA I

AEROSTAR – CSM PAŞCANI 0-3
Sandu (57), Ştiubei (60), Bucovanu (70)
FC VASLUI II – PAMBAC 0-2
Petrea (51 – pen.), A. Borcescu (80)
WILLY – TG. NEAMŢ 2-0
Luncanu (40), Hurdubei (71)
POLI GALAŢI – FOCŞANI 0-0
POLI II IAŞI – CF BRĂILA 0-2
Iosofache (7), Henry (90+2)
DUN. II GALAŢI – OŢELUL II 1-0
M. Neculai (79)
RAPID SUCEAVA – CEAHLĂUL II
Se dispută azi, ora 15:00.
G. HUMORULUI – ROMAN 0-3
GURA HUMORULUI s-a retras la finalul turului şi pierde jocurile cu 3-0.

CS PANCIU a stat, deoarece RARĂUL s-a retras în tur.

SERIA A II-A

FARUL II – EFORIE 0-0
IANCA – ÎNSURĂŢEI 3-0
Durbacă (23, 55), A. Crăciun (75 - pen.)
OIL TERMINAL – CHIRNOGI 0-3
Iordache (12), Ungureanu (45 - pen., 81)
SLOBOZIA – BERCA 5-0
V. Gheorghe (7, 25), C. Toma (70), C. Roşu (80), Bogoş (83)
BERCENI – CĂLĂRAŞI 3-0
Fâşie (20 - pen.), Spătaru (40), A. Creţu (70)
MEREI – MEDGIDIA
Se dispută azi, ora 15:00.
VISCOFIL – TUNARI
Se dispută azi, ora 15:00.
DOMNEŞTI – VIITORUL C-ŢA
Se dispută azi, ora 15:00.
GĂEŞTI – CALLATIS
Se dispută azi, ora 15:00.

SERIA A III-A

MIHĂILEŞTI – JUVENTUS 1-1
M. Stan (74) / Pălimaru (7)
CSM TÂRGOVIŞTE – BOLDEŞTI 1-2
R. Filip (90) / Puchea (67, 79)
TELEAJEN – TOPORU 0-2
Cr. Turcu (50, 55)
RAPID II – TITU 5-0
Tene (30), Bg. Tudor (47), Păun (76), I. Voicu (80), Fl. Călin (89)
CONPET – VIDELE 2-0
M. Ivan (5) , A. Voinea (58)
COPĂCENI – TĂRLUNGENI 0-1
S. Marin (60)
COMPREST – FILIPEŞTII 3-1
Romanescu (9 - pen, 75), Al. Stoica (66) / Ghidia (36 - pen.)
CLINCENI – CF PREDEAL 3-0
CF PREDEAL s-a retras la finalul turului şi pierde jocurile cu 3-0.
CS BUFTEA – BRAZI
Se dispută azi, ora 15:00.

SERIA A IV-A

VIŞINA NOUĂ – ARMATA 1-0
M. Velica (63)
ALEXANDRIA – CORABIA 3-2
Câţa (65), Necatu (69, 80) – M. Bârlea (16), Stuparu (57)
LĂPUŞATA – SLATINA 1-1
Raul Nistor (45) / Calotescu (75)
PROMETEU – FCM TÂRGOVIŞTE 2-1
Ştefănescu (25), Enache (87 - pen.) / Şt. Săndulescu (50)
FC ARGEŞ II – FC CARACAL 2-2
Robert Cârstea (23, 48) / Ekene (73, 90)
OLTCHIM – U CRAIOVA II 4-3
Ov. Creangă (12), Al. Nuţu (55), B. Preda (83), Despoiu (88) / Crăciun (13), I. Popescu (15), Lupu (71)
BÂRCA – MIN. MOTRU 6-2
A. Luţă (5 - pen., 7, 39), Pavelescu (35), Popovici (40), Bălmău (67) / Moraru (10), Nuieleanu (45)
BASCOV – MIN. MĂTĂSARI
Se dispută azi, ora 15:00.
ALBOTA – TURCINEŞTI
Se dispută azi, ora 15:00.

SERIA A V-A

JIUL ROVINARI – SIMERIA 1-1
Şoşoi (44) / Găceanu (77)
MUNC. REŞIŢA – PANDURII II 1-2
Zamfir (28) / A. Voinea (61, 90)
SÂNNICOLAU – MIN. MEHEDINŢI 2-1
Fl. Pavel (12, 28) / N. Poenaru (23)
FC TIMIŞOARA II - HAŢEG 2-1
Al. Popovici (51), Moroşan (88) / Ov. Popescu (67)
ŞC. REŞIŢA – GLORIA ARAD 2-2
Breşneni (44), C. Suru (57) / Ad. Popa (30), Ali Tolmbaye (73)
ACU ARAD - GIARMATA 3-0
E. Miculescu (11), Mărcuş (53 – pen., 79)
BECICHERECUL MIC – INEU
Se dispută azi, ora 15:00.

ACS RECAŞ a stat, deoarece GĂTAIA s-a retras din campionat.

NAŢIONAL SEBIŞ a stat, deoarece SÂNANDREI s-a retras din campionat.

SERIA A VI-A

CISNĂDIE – C. TURZII 2-2
Lacoviste (55, 83) / Sancira (76, 80 – pen.)
ZLATNA – MARMAŢIA 2-0
Dăscălescu (28), Marian (60 – pen.)
REGHIN – SĂNĂTATEA 0-1
Vădana (51)
OD. SECUIESC – BEIUŞ 3-0
Lazăr (8 – pen.), Csiki (52), Ferencz (72)
LIVEZILE – UNGHENI 2-1
Precup (35), Bodolan (40) / Dicher (90 – pen.)
MICULA – BISTRIŢA II 2-2
Puţi (34), V. Pop (70) / T. Moldovan (60), Fizeşan (84)
ZALĂU – SEBEŞ 2-0
G. Gorga (55, 90)
LUCEAFĂRUL – MEDIAŞ II 0-1
Muth (33)
VOINŢA SIBIU – UNIREA DEJ
Se dispută azi, ora 15:00.

CLASAMENT

Loc	Echipa	M	V	E	I	Gol.	P
★ 1.	CF Brăila	17	12	5	0	51-11	41
2.	Roman	18	11	4	3	44-18	37
3.	Poli II Iaşi	18	11	4	3	28-13	37
4.	Panciu	17	11	3	3	42-16	36
5.	Pambac	18	10	3	5	33-25	33
6.	Willy	18	9	2	7	33-26	29
7.	Poli Galaţi	18	7	4	7	23-27	25
8.	Rapid Sv.	17	7	3	7	27-24	24
9.	Tg. Neamţ	18	6	5	7	24-29	23
10.	CSM Paşcani	18	7	2	9	19-24	23
11.	Aerostar	18	7	1	10	26-33	22
12.	Ceahlăul II	17	6	3	8	23-25	21
▼13.	Oţelul II	18	6	3	9	17-25	21
▼14.	CSM Focşani	18	5	5	8	19-24	20
▼15.	Dun. II Galaţi	18	4	2	12	13-34	14
▼16.	FC Vaslui II	18	3	3	12	16-52	12
▼17.	G. Humorului	18	2	2	14	8-39	8

★ Promovare ▼ Retrogradare

CLASAMENT

Loc	Echipa	M	V	E	I	Gol.	P
★ 1.	Berceni	19	15	2	2	56-7	47
2.	Slobozia	19	13	2	4	47-14	41
3.	Viitorul C-ta.	18	13	2	3	34-7	41
4.	Callatis	18	10	4	4	24-12	34
5.	Domneşti	18	9	5	4	43-21	32
6.	Berca	19	9	5	5	23-23	32
7.	Viscofil	18	9	4	5	39-16	31
8.	Călăraşi	19	9	3	7	37-30	30
9.	Tunari	18	8	6	4	24-19	30
10.	Eforie	19	7	5	7	21-25	26
11.	Merei	18	6	5	7	20-31	23
12.	Farul II	19	4	8	7	26-25	20
▼13.	Ianca	19	6	2	11	28-43	20
▼14.	Însurăţei	19	5	4	10	20-23	19
▼15.	Medgidia	18	4	3	11	18-41	15
▼16.	Chirnogi	19	3	2	14	17-53	11
▼17.	Găeşti	18	2	2	14	18-58	8
▼18.	Oil Terminal	19	2	2	15	15-62	8

★ Promovare ▼ Retrogradare

CLASAMENT

Loc	Echipa	M	V	E	I	Gol.	P
★ 1.	Conpet	19	13	5	1	44-12	44
2.	Juventus	19	13	5	1	38-14	44
3.	Boldeşti	19	12	3	4	41-20	39
4.	Toporu	19	11	1	7	31-22	34
5.	Clinceni	19	10	4	5	29-23	34
6.	Rapid II	19	9	2	8	38-23	29
7.	Titu	19	9	2	8	28-25	29
8.	Mihăileşti	19	8	4	7	18-19	28
9.	Brazi	18	7	5	6	34-20	26
10.	Comprest	19	7	5	7	30-25	26
11.	Buftea	18	7	3	8	31-30	24
12.	Videle	19	7	3	9	20-26	24
▼13.	Târlungeni	19	6	4	9	14-22	22
▼14.	Teleajen	19	5	5	9	19-35	20
▼15.	Copăceni	19	5	3	11	25-35	18
▼16.	CSM Târgovişte	19	4	5	10	22-38	17
▼17.	Filipeştii	19	3	5	11	21-43	14
▼18.	CF Predeal	19	2	0	17	14-65	6

★ Promovare ▼ Retrogradare

CLASAMENT

Loc	Echipa	M	V	E	I	Gol.	P
★ 1.	Bârca	19	12	2	5	33-18	38
2.	Slatina	19	10	7	2	40-20	37
3.	Vişina Nouă	19	11	2	6	28-15	35
4.	FC Argeş II	19	10	3	6	34-31	33
5.	Oltchim	19	10	2	7	33-36	32
6.	FCM Târgovişte	19	9	4	6	24-18	31
7.	Prometeu	19	8	6	5	28-20	30
8.	Min. Mătăsari	18	9	3	6	20-16	30
9.	Turcineşti	18	8	4	6	30-23	28
10.	Armata	19	7	6	6	27-20	27
11.	Min. Motru	19	8	2	9	52-37	26
12.	Corabia	19	8	1	10	31-28	25
▼13.	FCM Alexandria	19	6	7	6	19-17	25
▼15.	FC Caracal	19	6	3	10	20-28	21
▼14.	CS Albota	18	5	5	8	18-25	20
▼16.	Lăpuşata	19	5	4	10	20-27	19
▼17.	U. Craiova II	19	3	2	14	20-37	11
▼18.	Bascov	18	2	1	15	10-71	7

★ Promovare ▼ Retrogradare

CLASAMENT

Loc	Echipa	M	V	E	I	Gol.	P
★ 1.	Pandurii II	17	10	5	2	26-12	35
2.	Min. Mehedinţi	17	10	4	3	32-16	34
3.	ACU Arad	17	9	6	2	20-7	33
4.	ACS Recaş	16	10	2	4	21-10	32
5.	CFR Simeria	16	8	7	1	25-13	31
6.	Naţional Sebiş	16	9	1	6	27-20	28
7.	FC Timişoara II	17	7	4	6	20-19	25
8.	CS Ineu	16	7	2	7	21-25	23
9.	Jiul Rovinari	17	5	7	5	20-18	22
10.	Giarmata	17	6	3	8	20-27	21
11.	Gloria Arad	17	6	1	10	22-32	19
12.	Şcolar Reşiţa	16	5	3	8	15-17	18
▼13.	Becicherecu Mic	16	4	4	8	18-20	16
▼14.	Muncitorul Reşiţa	17	5	1	11	20-39	16
▼15.	Sânnicolau Mare	17	3	5	9	16-21	14
▼16.	Retezatul Haţeg	17	1	1	15	10-37	4

★ Promovare ▼ Retrogradare

CLASAMENT

Loc	Echipa	M	V	E	I	Gol.	P
★ 1.	Voinţa Sibiu	18	13	4	1	29-11	43
2.	Câmpia Turzii	19	12	4	3	32-17	40
3.	FC Cisnădie	19	10	4	5	32-18	34
4.	Bihorul Beiuş	19	9	3	7	21-25	30
5.	Voinţa Livezile	19	8	5	6	25-23	29
6.	Sănătatea	19	8	4	7	25-26	28
7.	Gaz M. Mediaş II	19	7	6	6	23-26	27
8.	FC Zalău	19	7	5	7	24-24	26
9.	Od. Secuiesc	19	9	2	9	30-32	26
10.	Gloria Bistriţa II	19	7	4	8	35-25	25
11.	Unirea Ungheni	19	6	7	6	28-25	25
12.	Unirea Dej	18	6	7	5	24-22	25
▼13.	CS Zlatna	19	6	4	9	28-35	22
▼14.	CSM Sebeş	18	5	6	7	20-23	21
▼15.	CS Marmaţia	19	5	4	10	21-35	19
▼16.	Luceafărul	19	4	5	10	19-20	17
▼17.	Turul Micula	18	4	3	11	23-42	15
▼18.	Avântul Reghin	19	2	7	10	17-27	13

★ Promovare ▼ Retrogradare

OPINIE

JURNAL DE MAJORETĂ

Lelia MUNTEANU

GOLURI STUPIDE?

Mirel Rădoi are 8160 de prieteni pe Hi5. Actualizez: 8158, fiindcă io cu Ben Laden ne cărăm plângând ca niște copii, care-ncotro. Unul pe facebook-ul lui Osama, cealaltă în Tora Bora. Ai fost idolul meu, Mireleeeeee, ți-am ținut poza pă telefon, hilal să-ți fie. Și tu vii acuma, după miuța cu Israelul, după ce v-au bătut de v-au verificat cu oglinda, și declari: „A fost un meci echilibrat, însă, din păcate, nu am reușit să înscriem și am primit două goluri stupide". Golurile-au fost bune, Mireleeeee! Voi ați fost cum bine-ai zis. Abia ce te-au pus șeic la națională, că ai și întors-o ca la magazinul de vise. Echilibrat? Păi, dacă se punea și golu lu' ăla cu nume predestinat – Golan -, ai fi declarat că i-ați dominat până-n minutul nouăj' patru. Din păcate, n-ați reușit să înscrieți? Din fericire, etnobotanicule, că emoționați cum erați, ați fi înscris în poarta voastră. O să replici c-a fost doar un amical. Dacă prietenește v-au tras-o cum s-a văzut, ce-o să fie la un meci inamical? Nici nu vreau să mă gândesc: o să rămânem mirei, pardon – mirați. (Apropo, știi bancul ăla cu prietenia? Vine Itic acasă din deplasare, o găsește pe Rașela cu Ștrul. Turbează. Ia arma din cui și-l împușcă. Rașela: Itic, Itic, uite-așa o să-ți pierzi toți amicii...). Poți să mă faci proastă de mall, să spui că m-am trezit la spartul târgului să rând ca pescărușul la torpilă. Dar încearcă să judeci la rece: ce ne trebuie nouă echipă națională de fotbal? Avem destule belele.

LELIA MUNTEANU Este unul dintre cei mai apreciați ziariști din presa română. Scrie în cotidianul Gândul, unde este editorialist începând din 2005. Între 1990 și 2005 a fost editorialist și redactor-șef adjunct la Adevărul.

MUTU ASTEAPTĂ VERDICTUL LA BUSTUL GOL

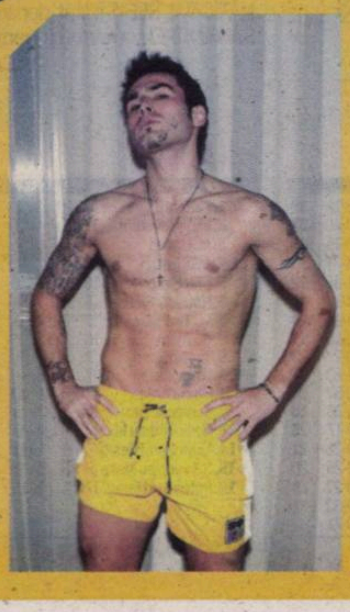

În așteptarea verdictului din „cazul sibutramina", Adrian Mutu face senzație în Italia. Atacantul român a pozat alături de un fotomodel italian pentru firma de haine „Dooa Denim Industry", cea care livrează echipament sportiv pentru clubul SSC Napoli. Altfel, avocatul Pier Filippo Capello, fiul selecționerului Angliei, Fabio Capello, a spus ieri că Mutu poate scăpa cu o suspendare de câteva luni, dacă demonstrează că substanța depistată în organismul său nu a avut niciun aport la îmbunătățirea performanțelor sportive. ■

LEHAMITE

PAUL CODREA A REACȚIONAT LA VALUL DE ACUZE CARE S-A ABĂTUT ASUPRA NAȚIONALEI DUPĂ EȘECUL CU ISRAEL, COMPĂTIMINDU-I PE FOTBALIȘTII DIN CAMPIONATUL INTERN

„MI-E MILĂ DE CEI CARE JOACĂ ÎN ROMÂNIA!"

Foto: Szasz ISTVAN

Unul dintre cele mai dure atacuri a venit de la Gică Popescu. „Baciul" a spus că „e o nesimțire ce au făcut jucătorii pe teren"

Alexandru ENCIU
alexandru.enciu@prosport.ro

Gică Popescu a pus bomboana pe coliva națională, una tămâiată imediat după eșecul cu Israel (scor 0-2) de Giovani Becali și Cornel Dinu.

Vorbele „Baciului" au tăiat ca bisturiul. „A fost o rușine ce s-a întâmplat. Nu am văzut nimic pozitiv, efectiv m-a luat somnul. E chiar nesimțire ce au făcut jucătorii noștri în acest meci". Atacul l-a surprins pe Paul Codrea, mijlocașul Sienei. „Sincer, m-am cam obișnuit cu astfel de atacuri. Cam tot asta auzim după fiecare meci. Am făcut egal cu Italia la Campionatul European și când am venit acasă am fost tratați ca ultimele gunoaie. Toți ne atacă, toți ne înjură. Este o țară...". Codrea își maschează lehamitea în punctele de suspensie.

„Sunt fericit că părăsesc România imediat după joc și stau în Italia. Mi-e milă de cei care joacă în campionatul românesc. Sunt oameni în România care numai asta fac, atacă", a mai spus Codrea.

> Eu nu sunt un fotbalist de geniu, ci unul de echipă. Nu pot face miracole
> **George Florescu**, mijlocaș România

„DINAMO A VENIT CU UN CONTRACT DE RAHAT"

Unul dintre jucătorii luați în cătare a fost și mijlocașul George Florescu, debutant la națională în meciul cu Israel. „Din asin nu faci pursânge", l-a caracterizat Cornel Dinu. Florescu a parat: „Dinu mă atacă din răutate. Când aveam 18-19 ani, Dinu a venit la mine la Cluj să mă ia la Dinamo. L-am refuzat, pentru că a venit la mine cu un contract de rahat. A încercat să mă păcălească. Iar eu am refuzat și acum mă critică".

Mijlocașul nu caută, totuși, să se scoată după meciul cu Israel. „Nu știu cine se aștepta de la mine să fac lucruri deosebite pe teren. Eu am debutat la 25 de ani la națională. Dacă eram un fotbalist extraordinar, precum Cristiano Ronaldo sau Messi, debutam la 18 ani și eram titular la națională. Eu sunt conștient că nu sunt un fotbalist de geniu, ci unul de echipă", a mai spus Florescu. ■

SPANIA

MANCHESTER CITY E DISPUSĂ SĂ ACHITE CLAUZA DE REZILIERE A ARGENTINIANULUI, ADICĂ 150 DE MILIOANE DE EURO

RONALDO NU ARE LOC DE HIGUAIN

16 GOLURI a marcat Higuain în 24 de etape

13 GOLURI a înscris Ronaldo în 24 de etape

Cristiano Ronaldo îl invidiază pe Higuain că marchează mai mult, iar şefii Realului sunt dispuşi să-l vândă pe argentinian

Irina MANDREŞ
irina.mandres@prosport.ro

Real Madrid este dispusă să-l lase pe Gonzalo Higuain să plece la Manchester City. Florentino Perez ar avea două motive serioase pentru a renunța la golgheter: clauza de 150 de milioane pe care clubul englez ar plăti-o în cazul transferului și conflictul care s-a iscat recent între Higuain și Ronaldo.

În vestiarul lui Real Madrid s-a născut de curând un mic conflict: după victoria din etapa trecută de la Tenerife (5-1), Gonzalo Higuain i-a reproșat lui Cristiano Ronaldo că nu i-a pasat în două ocazii când se afla într-o situație favorabilă, portughezul preferând să tragă la poartă din poziții aproape imposibile. Se pare că Ronaldo, care a marcat 13 goluri până acum, vrea cu orice preț să devină golgheterul echipei la finalul sezonului, însă are mici șanse dacă Higuain, cu 16 reușite, va fi în aceeași formă de până acum.

MANCHESTER CITY DĂ 150 DE MILIOANE PENTRU HIGUAIN

Șefii de la Real sunt încântați de interesul lui Manchester City pentru Higuain. Argentinianul are o clauză de 150 de milioane de euro, pe care șeicii ar fi dispuși s-o plătească.

28 de milioane de euro este cota de piață a lui Higuain, conform site-ului transfermarkt.de

Cu transferul lui Higuain, Florentino Perez ar împuşca doi iepuri deodată: Cristiano Ronaldo ar putea marca mai multe goluri și conturile clubului s-ar umple consistent. Mai mult, și Benzema, care are încă susținerea președintelui Perez, ar avea ocazia să joace mai mult și să justifice banii plătiți pentru el.

CATANIA DE ARGENTINA

VEDETĂ *Maxi Lopez, fostul atacant de la Barcelona, a semnat cu Catania în ianuarie*

Clubul din Serie A poate alinia fără probleme o echipă alcătuită în exclusivitate din jucători argentinieni

Cătălin PARFENE
catalin.parfene@prosport.ro

Catania, grupare din Serie A care se luptă pentru evitarea retrogradării, încearcă să-și atingă obiectivul cu o colonie impresionantă de jucători argentinieni: unsprezece, adică o întreagă echipă!

Antrenorul Sinișa Mihajlovic ar putea oricând să alinieze o echipă de start alcătuită numai din argentinieni, dacă nu ar fi limita de trei jucători extracomunitari existentă în Serie A. Doar o parte dintre cei unsprezece dețin și cetățenia italiană, având origini în Peninsulă.

Explicațiile pentru filiera argentiniană le oferă Pietro Lo Monaco, administratorul delegat al clubului: „Mercato-ul italian este unul absurd. Noi suntem o grupare fără prea mari posibilități, așa că nu ne rămâne decât să abordăm alte piste. Colaborăm de ani buni cu Jorge Cysterpiller, care ne trimite materiale cu jucători interesanți". Cysterpiller este fostul agent al lui Diego Armando Maradona. Predilecția pentru argentinieni au simțit-o pe propria piele și cei doi români legitimați la Catania: Nicolae Dică a fost împrumutat la Iraklis și la CFR Cluj, iar Adrian Bică Bădan, un fundaș de 21 de ani, la Cassino, în liga a patra.

PROGRAM TV

ASTĂZI

9:00 / DIRECT
EUROSPORT 2
Fotbal: Campionatul Japoniei J-League. Kashima Antlers - Urawa Reds

11:00 / DIRECT
SPORT.RO
Fotbal Liga a II-a: Victoria Brănești - Sportul Studențesc

13:00 / DIRECT
SPORT.RO

Handbal feminin Champions League: Dinamo Volgograd – Oltchim

14:30 / DIRECT
SPORT KLUB
Fotbal: Portsmouth - Birmingham, Cupa Angliei, sferturi

15:00 / DIRECT
SPORT/RO
Fotbal Bulgaria „Legiunea română": Stara Zagora - TSKA Sofia

16:30 / DIRECT
DIGI SPORT
Fotbal Bundesliga: Werder Bremen - Stuttgart

16:30 / DIRECT
DIGI SPORT PLUS
Fotbal Bundesliga: Köln - Bayern München

17:00 / DIRECT
EUROSPORT 2
Fotbal Premier League: Arsenal - Burnley

18:30 / DIRECT
DIGI SPORT
Fotbal Liga I: Dinamo - Ceahlăul

19:00
SPORT.RO
Handbal feminin Champions League: Gyor – Larvik

19:00 / DIRECT
DIGI SPORT PLUS
Fotbal Serie A: Fiorentina - Juventus

19:30 / DIRECT
EUROSPORT 2
Fotbal Premier League: Wolverhampton - Manchester United

21:00 / DIRECT
DIGI SPORT
Fotbal Primera Division: Almeria - Barcelona

21:45 / DIRECT
DIGI SPORT PLUS
Fotbal Serie A: Roma - AC Milan

22:00 / DIRECT
SPORT KLUB
Fotbal Campeonato Paulista: Palmeiras – Sertaozinho

23:00 / DIRECT
DIGI SPORT

Fotbal Primera Division: Real Madrid - Sevilla

00:00 / DIRECT
SPORT KLUB
Fotbal Campionatul Argentinei: Boca Juniors - Racing

MÂINE

11:00 / DIRECT
SPORT.RO
Fotbal Liga a II-a: Concordia Chiajna - Farul Constanța

13:00 / DIRECT
SPORT.RO
Fotbal Liga a II-a: Steaua II – Dinamo II

15:00 / DIRECT
DIGI SPORT
Fotbal Liga I: Oțelul Galati - CFR Cluj

15:45 / DIRECT
SPORT KLUB
Fotbal: Reading - Aston Villa, Cupa Angliei, sferturi

16:00 / DIRECT
DIGI SPORT PLUS
Fotbal Serie A: Sampdoria - Lazio

18:00 / DIRECT
DIGI SPORT PLUS
Fotbal Primera Division: Espanyol - Villarreal

18:00 / DIRECT
SPORT KLUB
Fotbal: Chelsea - Stoke City, Cupa Angliei, sferturi

18:15 / DIRECT
SPORT.RO
Handbal masculin Champions League: Pick Szeged - HCM Constanța

20:00 / DIRECT
DIGI SPORT PLUS
Fotbal Primera Division: Bilbao -Valladolid

20:30 / DIRECT
DIGI SPORT
Fotbal Liga I: Unirea Urziceni - Steaua

21:45 / DIRECT
DIGI SPORT PLUS

Fotbal Serie A: Inter - Genoa

22:15 / DIRECT
BOOM SPORT ONE
Campionatul Portugaliei: Benfica - Pacos Ferreira

00:10 / DIRECT
SPORT.RO
Fotbal Argentina: Independiente – River Plate

ProSport nu-și asumă răspunderea pentru eventualele schimbări operate între timp în program

HANDBAL / CONSTANȚA, DUEL LA SZEGED

Cu biletele în buzunar pentru optimi, HCM Constanța joacă pentru palmares în ultimul meci din Grupa A, în Ungaria, cu Pick Szeged (ora 18:15). „Marinarii" se gândesc deja la tragerea la sorți de marți, unde își cunosc deocamdată doar două din cele trei posibile adversare: Veszprem sau Ciudad Real. A treia va fi decisă între Barcelona și Kiel, care luptă pentru locul 1 în Grupa D.

HANDBAL / HCM ROMAN, LA UN PAS DE TRAGEDIE

Echipa feminină HCM Roman a fost implicată într-un accident rutier, ieri-dimineață, după ce autocarul cu care se întorcea de la meciul cu HC Zalău (scor 20-29) s-a răsturnat în Pasul Bucin. Singura persoană rănită a fost șoferul, dar toți pasagerii au fost transportați la Gheorgheni, unde au fost testați medical, după care au plecat spre Roman, cu un alt autocar. Meciul de mâine dintre Roman și Rapid a fost amânat trei zile.

CAMPIONATE

HANDBAL

LIGA NAȚIONALĂ. Masculin, etapa a XIX-a (azi): HC Odorhei – Știința Bacău (ora 18:00), Dinamo – Poli Timișoara (ora 18:00). **Mâine:** Rom Cri Brașov – Bucovina Suceava (ora 11:00). Partida HCM Constanța – Pandurii Tg. Jiu este programată pentru 11 martie (ora 18:00). S-au disputat: CSM Satu Mare – Transilvania Cluj 34-33, Steaua București – UCM Reșita 24-26. **Feminin, etapa a XVIII-a (mâine):** Cetate Devatrans – Știința Bacău (ora 11:00), Dunărea Brăila – „U" Cluj (12:00), HCM Buzău – HC Zalău (11:00), Tomis Constanța – HCM Știința Baia Mare (ora 11:00), Oțelul Galați – Universitatea Reșița (ora 11:00). Rulmentul Brașov – Oltchim Rm. Vâlcea e reprogramat pe 8 martie (ora 11:00), iar HCM Roman – Rapid București pe 10 martie (ora 17:00).

PRO SPORT Fondat 1997; ISSN 1453-3707

Redactor-șef: Dan Filoti
Director Publishing: Cosmina Noaghea
Publisher: Daniela Radu
Director publicitate: Nicoleta Nedea
Director marketing: Daniela Șerban
Director financiar: Sorin Dinu
Director distribuție: Dan Apostolache (0721.102.086)

Redactori-șefi adjuncți: Florin Caramavrov, Lucian Lipovan, Matei Udrea
Șefi departamente:
Fotbal: Iulian Vâlvoiu
Reporteri speciali: Alexandru Enciu
Ligi inferioare: Daniel Remeș
Fotbal internațional: Robert Vătafu
Sporturi: Andru Nenciu
Responsabil de număr: Cătălin Mureșanu

Redacție: București, Casa Presei Libere, nr. 1 Corp A3-A4, s1, București. Tel: 031.825.7300; Fax: 031.825.7385
Tipar: coprint
Telefon: 031.825.1028; Fax: 031.825.1036
www.coprint.ro

Trimiteți opiniile dvs. la dialog@prosport.ro

PubliMedia International
Tirajul ProSport este certificat de Biroul Român de Audit al Tirajelor

BECLEA ȘI SZABO, MAI TARI CA TIGER WOODS

Romîncele, incluse de britanici în topul dușmăniilor din sportul mondial

Cotidianul britanic The Independent a prezentat ieri un inedit top al „dușmăniilor de moarte" din sportul mondial. În ierarhie apare, pe locul șase, și celebra dispută dintre Violeta Beclea-Szekely (foto stânga) și Gabi Szabo (foto dreapta), duel care s-a încheiat cu un proces cu cântec.

„Rivalitatea a început atunci când Szabo a intrat în scenă în anii 1990 și a început să amenințe dominația lui Beclea. Când Beclea a fost depistată pozitiv, în 1996, Szabo nu a pierdut timpul și a făcut remarci tăioase. După ce a câștigat proba de 1.500 metri la CM 1999, Szabo a refuzat să dea mâna cu Beclea, care terminase pe locul doi. Mai mult, Szabo a afirmat ulterior că Beclea este „prea urâtă" pentru a fi invitată la reuniune. Furioasă, Beclea a dat-o în judecată pe Szabo, cerând despăgubiri de 100.000 de lire sterline", a scris ieri The Independent. În vârful topului se află clinciul din 2002 dintre căpitanul naționalei de fotbal a Irlandei, Roy Keane, și selecționerul Mick McCarthy, iar pe doi a fost plasată rivalitatea de moarte dintre Martina Hingis și surorile Williams. Totuși, Szabo și Beclea au „întrecut" cearta dintre regele golfului, Tiger Woods, și marele său rival, Phil Mickelson.

LIGA CAMPIONILOR SPORT.RO AZI, ÎN DIRECT, ORA 13:00, VOLGOGRAD - OLTCHIM

LA POARTA SĂRUTULUI!

Cu un punct în Rusia, trofeul e mai aproape: Vâlcea intră în semifinale

Marius HUȚU
marius.hutu@prosport.ro

Oltchim a avut un parcurs ireproșabil în grupa principală II a Ligii Campionilor, având punctaj maxim, astfel că a ajuns în situația de a se califica în semifinale după patru meciuri. Pasul decisiv poate fi făcut azi, dacă obține măcar un egal în Rusia, cu Dinamo.

Partida tur de la Vâlcea a fost dominată de campioana României, care s-a impus cu 30-24. Tocmai această diferență a ușurat într-o mare măsură și misiunea vâlcencelor, care își pot permite să și piardă la Volgograd, fără a pune în pericol calificarea în semifinale. ProSport vă prezintă cum ar putea arăta situația Oltchimului în grupa principală II, în funcție de rezultatul partidei din Rusia:

1. CALIFICARE DECISĂ

Oltchim va fi în careul de ași dacă nu pierde la Volgograd. Cu un rezultat de egalitate își va menține avansul de patru puncte față de Dinamo, echipa de pe locul 3 din grupă, astfel că nu mai poate fi depășită de rusoaice.

3. CALIFICARE CU EMOȚII

Acestea ar putea apărea doar dacă Oltchim va pierde la mai mult de șase goluri la Volgograd. Rusoaicele ar reintra serios în cărți și vor putea aborda de pe alte coordonate partida cu Viborg. În situația cu trei echipe la același număr de puncte, Vâlcea ar fi dezavantajată.

2. CALIFICARE LA ÎNDEMÂNĂ

Vâlcea își permite să piardă și la trei-patru goluri diferență. În acest caz, Oltchim va trebui să bată acasă pe Hypo etapa viitoare, meci care îi este la îndemână. Dacă Volgograd învinge la rândul ei, la Viborg (n.r. - greu de crezut, pentru că danezele ar risca să iasă din competiție), s-ar putea ajunge în situația ca trei echipe să acumuleze opt puncte la final. Iar Vâlcea ar sta bine, având în calcul un golaveraj bun din meciurile directe cu Dinamo.

CLASAMENT GRUPA 1

1. Larvik	3	3	0	0	86-77	6
2. Győr	3	2	0	1	75-73	4
3. Krim	3	1	0	2	85-85	2
4. Leipzig	3	0	0	3	67-78	0

Etapa a patra: Gyor - Larvik (azi, ora 15:00. Sport.ro difuzează meciul de la ora 19:00), Leipzig - Krim (mâine, ora 15:00)

CLASAMENT GRUPA 2

1. Oltchim	3	3	0	0	88-76	6
2. Viborg	3	2	0	1	91-82	4
3. Volgograd	3	1	0	2	80-81	2
4. Hypo	3	0	0	3	73-93	0

Etapa a patra: Volgograd - Oltchim (azi, ora 13:00, în direct pe Sport.ro), Hypo - Viborg (azi, ora 21:20)

Nu m-au pasionat niciodată calculele. Dorim să ne facem treaba și să obținem calificarea încă după această partidă

Radu Voina, antrenor Oltchim

VIS *Bește, Lecușanu și Meirosu (de la stânga la dreapta) au posibilitatea de a săruta în acest sezon trofeul Champions League, după ce, în 2007, au făcut același lucru când au cucerit Cupa Cupelor*

Foto: Florin CEAUȘU

MAJORA DIN LAS VEGAS

Raluca Olaru şi-a sărbătorit ziua de naştere în celebrul oraş american şi s-a antrenat cu Steffi Graf

Laurenţiu GEORGESCU
laurentiu.georgescu@prosport.ro

Raluca Olaru trăieşte poate una dintre cele mai frumoase perioade ale vieţii sale. Dacă pe plan sportiv startul din 2010 s-a dovedit a fi ezitant, bucureşteanca a avut parte de întâlniri surpriză şi o zi de naştere cum multe fete şi-ar dori. Jucătoarea, aflată în prezent pe 80 WTA, a împlinit miercuri 21 de ani, evenimentul găsind-o în superbul Las Vegas.

MECI CU STEFFI GRAF

Romînca s-a pregătit în Statele Unite alături de echipa adidas formată din Sven Groeneveld, Darren Cahill, Mats Merkel, Floris Minnaert, Fernando Verdasco, Sabine Lisicki, Ayumi Morita şi câţiva juniori de perspectivă. Marea surpriză a constituit-o însă prezenţa fostului lider WTA Steffi Graf, care a încins câteva schimburi de mingi solicitante cu Raluca. De altfel, soţia lui Andre Agassi nu şi-a pierdut din agilitate chiar dacă a trecut de 40 de ani. „Este incredibil în ce formă se prezintă Graf şi în ziua de azi. Se vede că nu s-a depărtat complet de sport după ce a încetat activitatea de performanţă. Este o onoare să poţi face un antrenament cu o astfel de campioană", ne-a spus Raluca, după şedinţa de pregătire cu vedeta tenisului mondial.

Steffi Graf este cu adevărat o doamnă. Se păstrează într-o formă fizică de invidiat, joacă un tenis de calitate şi a fost amabilă să îmi dea indicaţii în timpul antrenamentului
Raluca Olaru, jucătoare tenis

NU A REZISTAT TENTAŢIEI JOCURILOR DE NOROC

„Ralu" a alternat antrenamentele cu relaxarea din diversele puncte de atracţie din cel mai mare oraş al statului Nevada, iar pe 3 martie, ziua în care a împlinit 21 de ani (vârsta majoratului american), bucureşteanca a sărbătorit cum n-a mai făcut-o niciodată. A făcut febră musculară după atâtea plimbări, a vizionat show-uri în oraşul american şi a luat cina la un restaurant cu vedere directă la celebrele fântâni de la Bellagio.

Cum vârsta i-a permis, Olaru nu a ezitat să încerce şi celebrele jocuri de noroc din Las Vegas. „Nu a fost vorba de câştig, ci doar am vrut să simt acea senzaţie unică pe care ţi-o conferă doar Las Vegas. În Bucureşti, niciodată!".

Fotografii: Arhivă personală

HOCHEI

STEAUA ÎN FINALĂ, SPORT CLUB ÎN BEZNĂ

Steaua Rangers s-a calificat aseară în finala Ligii Naţionale de hochei, după ce a învins în al treilea meci al semifinalei pe Fenestela Braşov cu 5-2 (1-0, 1-1, 3-1). Cu două victorii în faţa Progymului, Sport Club Miercurea Ciuc mai trebuie să aştepte până la finală, al treilea meci, programat la Gheorgheni nedisputându-se din cauza unei pene de curent ce a afectat tot oraşul.

ROMÂNIA FACE LEGEA ŞI ÎN K1

Bucureştiul a luat faţa Amsterdamului în organizarea celei mai tari gale de K1! Pe 21 mai, la Romexpo Bucureşti (în direct pe PRO TV), va avea loc show-ul în formula World Grand Prix cu calificare direct pentru Seul. Va fi o piramidă cu opt grei plus cinci super-fighturi în care staruri autohtone, precum Ionuţ Iftimoaie (foto), Cătălin Zmărăndescu sau Cătălin Moroşanu se ciocnesc cu supervedete precum Ruslan Karaev, Ray Sefo sau Overeem. „Expunerea evenimentului este o premieră pentru România prin larga acoperire pe posturile de televiziune internaţionale cu o audienţă estimată după transmisia live şi delay la aproximativ 200 de milioane de spectatori", a spus promotorul Edi Irimia.

VOLEI

DIVIZIA A1. Feminin, etapa a XX-a (azi): SCM U Craiova – Unic, IOR Bucureşti – Tg. Mureş, Tomis – Dinamo, Ştiinţa Bacău – „U" Cluj, Penicilina Iaşi – CSM Focşani, CSM Sibiu – Metal. **DIVIZIA A1. Masculin, etapa a XX-a (azi):** Tomis – LPS Piatra Neamţ (se joacă la Piatra-Neamţ), Unirea Dej – Dinamo, Remat – Baia Mare, Steaua – CVB Braşov, Dacia – Târgu Mureş, „U" Cluj – Craiova.

BASCHET

DIVIZIA A. Feminin, etapa a VI-a. Grupa A1 (azi): Rapid – Alexandria, ICIM – CSM Satu Mare, Târgovişte – SCM U Craiova. În devans, CSM Oradea – Sf. Gheorge 58-78. **Grupa A2 (azi):** Alba Iulia – BC Timişoara, „U" Cluj Napoca – Sportul, Olimpia – Politehnica Iaşi, Olimpia Braşov stă. **DIVIZIA A. Masculin, etapa a XXV-a (azi):** Dinamo – Gladiator, „U" Craiova – BC Târgu Mureş. Partidele Elba – Braşov 89-65 şi Atlassib – Gaz Metan 70-72. Energia Rovinari – CSM Bucureşti 80-77 s-a disputat în avans. BCM Piteşti – Mobitelco Cluj Napoca se va disputa **mâine**, Steaua – CS Otopeni, **marţi**, şi CSM Oradea – CSU Ploieşti, **miercuri**.

FITE, PONTURI, BĂNUIELI

ROXANA, INTERVIU CU JUSTIN TIMBERLAKE

Echipa ProMotor vine azi la Pro TV (ora 12:00) direct de la Salonul Auto de la Geneva. Şi nu se întoarce cu mâna goală, ci având imagini cu noua Dacia Duster. Nu lipsesc nici cadrele cu Nissan Juke şi Mitsubishi ASX, dar şi un material despre Alfa Romeo Giulietta. La emisiunea Roxanei Ciuhulescu telespectatorii pot urmări şi un interviu în exclusivitate cu starul american Justin Timberlake, care vorbeşte despre noul Audi A.

„NU SUNT ÎN DUR, ÎMI PLACE CATERINCA!“

Foto: Vlad CONSTANTINESCU

„VORBESC MEREU CU TATA”

Într-un interviu apărut ieri, Cosmin Contra a dezvăluit motivele care l-au determinat să revină în România şi a vorbit despre legătura emoţionantă pe care o are cu tatăl său, după dispariţia acestuia. „Vorbesc mereu cu el. Merg la cimitir şi îi povestesc despre meciurile şi golurile mele”. De asemenea, Cosmin a dezvăluit că era cât pe ce să nu aibă ascensiunea teribilă din carieră. „Soţia antrenorului meu de la Liceul Banatul a stat cu gura pe Marcel Pigulea, antrenorul care venise să facă o selecţie pentru Luceafărul. Nu prea mă plăceau profesorii... Eram cam firav”. Bun prieten cu fotbalistul, procuratorul timişorean Florin Iacob confirmă faptul că în tinereţe Cosmin nu ieşea în evidenţă: „Îmi amintesc că până şi regretatul profesor Costică Rădulescu nu era prea încântat la început de el. Cu timpul, Cosmin a convins pe toată lumea că e un jucător complet”.

29
de meciuri
a jucat Cosmin Contra pentru AC Milan în Serie A, marcând trei goluri

Cosmin Contra vorbeşte despre momentul de cotitură al carierei sale: conflictul cu Davids, pe când jucau amândoi în Serie A

Dan FILOTI
dan.filoti@prosport.ro

A alternat în cariera sa perioadele în care a jucat la mari cluburi europene (Milan, Atletico Madrid) cu cele în care s-a refugiat la formaţii mici, gen Alaves sau Getafe. Peste tot pe unde a fost, Cosmin s-a făcut remarcat, iar porecla sa, „Guriţă”, a fost pe buzele tuturor. Unul dintre cele mai mediatizate episoade din cariera sa a fost bătaia cu Davids, starul lui Juve, urmată de plecarea de la Milan, moment de cumpănă în cariera sa.

Ai mai povestit despre regretul carierei tale, acela că ai plecat de la Milan. Conflictul cu Davids a fost decisiv?

Să le luăm pe rând. Am plecat de la Milan şi voi regreta mereu asta. Nu are legătură cu acel conflict. Am plecat după ce am luat o decizie pripită, într-o dimineaţă la ora 4:00.

De ce ai plecat?

Decisiv a fost un telefon primit de la regretatul Jesus Gil y Gil. Mi-a spus: „Cosmin, tu eşti piesa care ne mai lipseşte să facem o superechipă. Avem mare nevoie de tine.” Cu câteva minute înainte de acel telefon eram aproape hotărât să rămân la Milano. Începusem să mă acomodez...

Ai avut dificultăţi de acomodare la Milan?

Oho. Nu puţine. Primele două-trei luni au fost de chin. Se schimbase totul. Nu mai aveam niciun reper. Treceam de la un stil de joc în care aveam libertate totală la un fotbal foarte riguros, care îţi lua toată libertatea de mişcare. Am avut noroc cu Costacurta şi cu Maldini. Ei m-au susţinut, m-au ajutat. Au mers până într-acolo încât să îmi arate pe teren unde să stau.

„JUCĂTORII DE LA INTER ŞI MILAN M-AU APLAUDAT ÎN PICIOARE”

Cu Davids cum a fost?

Nu am început eu. A fost o intrare mai dură a amândurora la un meci Milan - Juventus la „Trofeul Tim”. După, ne-am ridicat amândoi şi ne-am înfruntat din priviri. Arbitrul a considerat că e mai bine să potolească spiritele şi ne-a eliminat. A plecat primul spre vestiar, iar eu l-am urmat la câteva minute.

> M-am bătut cu Davids fiind provocat de el. Nu puteam să stau şi să încasez. A trebuit să-l lovesc şi eu
> **Cosmin Contra,** mijlocaş Poli Timişoara

Te-a aşteptat acolo?

Da, pe culoar era el şi a sărit la bătaie. Ce era să fac, să stau să mă bată Davids? A dat el, am dat şi eu, dar până la urmă am fost despărţiţi.

Ai primit amendă?

Pentru acte de indisciplină, amenzile sunt mari la Milan. Ajung până la 150.000 de euro, dar atunci eu am scăpat fără niciun ban. Asta pentru că nu am fost găsit vinovat. Mi-am cerut scuze pe canalul TV al clubului şi atât. În Italia, Davids e recunoscut pentru felul său conflictual de a fi. De altfel, atunci când ne-am întors la Milano de la „Trofeul Tim”, în acelaşi avion a fost şi Milan, şi Inter. Jucători, staff, conducători. Eu am urcat printre ultimii. Când m-au văzut, toţi, indiferent de la ce echipă erau, s-au ridicat în picioare şi m-au aplaudat. A fost impresionant!

„ADI MUTU A ÎNCERCAT SĂ NE ÎMPACE”

Te-ai mai văzut cu Davids de atunci?

Da. Din cauza lui Mutu. Adi, cu ideile lui. Au venit ei la Timişoara pentru un meci demonstrativ şi m-a chemat să ne vedem în oraş. Eu nu ştiam că urma să mă văd cu Davids, el habar nu avea că o să apar şi eu. „Uite-l pe prietenul tău!”, mi-a spus Adi când i-am văzut. Era şi Nakata de faţă.

Ca la emisiunile siropoase cu Mutu în rol de mediator.., Cum a fost?

Normal. Nu am avut nicio treabă. Eu nu sunt un tip dur. Nu ştiu de unde impresia asta, serios. Sunt rău pe teren, dar, în rest, îmi place mult caterinca. Bine, şi nici nu stau să mă bată vreunul. Indiferent cine e ăla. ■

Biblioteca Judeţeană MUREŞ

INTERVIU CU EMIL BĂRBULESCU, NEPOTUL LUI CEAUȘESCU

Fostul șef de la FC Olt a povestit cu cine era prieten Dinu, cum băteau Steaua și Dinamo și cine l-a învățat pe Dragomir să fure »18-19

Numărul 3867
Luni, 8 martie 2010
24 pagini ◤ Tiraj: 67.401

EDIȚIE NAȚIONALĂ
Editat de **Publimedia International** - Companie **MediaPro**

590.000 DE CITITORI zilnic (SNA)
877.638 DE VIZITATORI unici în ianuarie (SATI)
pe www.prosport.ro

PRO SPORT

PROSPORT, INVOCAT LA ARESTAREA LUI SOLOMON!

Procurorii DNA au citat declarațiile date de primarul Craiovei în ziarul nostru »11

LIGA I
URZICENI 2-2 STEAUA
la pauză: 1-1

Golul grecului a salvat aseară Steaua de la înfrângere în ultimele secunde ale prelungirilor din derby-ul cu Urziceni

de **ENCIU**; foto: **CONSTANTINESCU** »2-5

PUNCT ȘI DE LA KAPETANOS

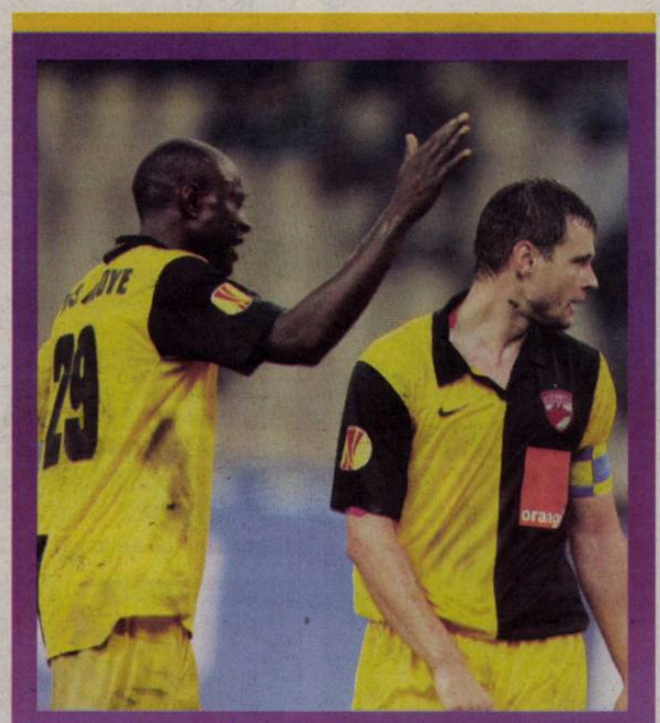

Marius Niculae, la un pas de bătaie cu N'Doye!

Cei doi dinamoviști au fost despărțiți în vestiar de Moți

»6-7 de **MUREȘANU**

Zicu și Adrian Cristea, scoși din lot cu CFR

Antrenorul dinamovist Cornel Țălnar e hotărât să taie în carne vie

»7 de **NEJNERU**

Eroul Matic, titular din întâmplare

Autorul golului rapidist cu Poli spune că a intrat pe teren pentru că era accidentat Lazăr

»9 de **STANCU**

LIGA A II-A: ARBITRUL TUDOR A BĂTUT SPORTUL »20

VOINA, RENEGATUL-EROU DE LA OLTCHIM »14-15

VINERI		SÂMBĂTĂ				IERI						AZI	
RAPID	1	BISTRIȚA	3	DINAMO	1	GAZ METAN	0	OȚELUL	1	POLI IAȘI	1	URZICENI	2	BRAȘOV	PANDURII
FC TIMIȘOARA	0	ASTRA	1	CEAHLĂUL	1	INTERNAȚIONAL	0	CFR CLUJ	0	ALBA IULIA	0	STEAUA	2	VASLUI	CRAIOVA
la pauză	1-0	la pauză	1-0	la pauză	1-0			la pauză	1-0	la pauză	1-0	la pauză	1-1	17:00, GSP TV	20:00, Digi Sport

www.prosport.ro
Știm ce înseamnă să fii suporter
1,6 lei
MUREȘ
TÂRGU MUREȘ

PUBLICITATE

CFR CLUJ
rămâne lider

Loc	Echipa	M	V	E	Î	Gol.	Pct.	Ad.
1	CFR Cluj	20	11	5	4	25-12	**38**	+8
2	Urziceni	20	10	6	4	28-17	**36**	+6
3	Steaua	20	10	6	4	29-20	**36**	+6
4	Poli Timişoara	20	9	8	3	31-14	**35**	+8
5	Rapid	20	10	5	5	39-24	**35**	+5
6	Dinamo	20	9	7	4	25-15	**34**	+1
7	FC Vaslui	19	10	4	5	27-20	**34**	+7
8	Oţelul	20	9	4	7	24-24	**31**	-2
9	FC Braşov	19	8	6	5	22-14	**30**	0
10	Gaz Metan	20	6	8	6	20-27	**26**	-7
11	Astra	20	6	6	8	24-27	**24**	-3
12	Poli Iaşi	20	7	3	10	19-28	**24**	-6
13	Gloria Bistriţa	20	4	9	7	18-26	**21**	-9
14	Pandurii	19	5	5	9	15-21	**20**	-10
15	Craiova	19	5	2	12	26-31	**17**	-10
16	Internaţional	20	5	2	13	17-35	**17**	-13
17	Alba Iulia	20	3	5	12	19-32	**14**	-13
18	Ceahlăul	20	3	5	12	17-38	**14**	-16

Legendă: ★ LC ● Europa League, plus câştigătoarea Cupei ▼ retrogradare

ETAPA A XX-A

VINERI
- Rapid - Timişoara 1-0

SÂMBĂTĂ
- Bistriţa - Astra 3-1
- Dinamo - Ceahlăul 1-1

IERI
- Oţelul - CFR 1-0
- Gaz Metan - Internaţional 0-0
- Poli Iaşi - Alba Iulia 1-0
- Urziceni - Steaua 2-2

AZI
- FC Braşov - FC Vaslui ora 17:00
- Pandurii - Craiova ora 20:00

ETAPA A XXI-A

12.03
- Ceahlăul - Gaz Metan ora 15:00
- Astra Ploieşti - Poli Iaşi ora 19:00
- Steaua - Oţelul Galaţi ora 20:30

13.03
- "U" Craiova - FC Braşov ora 15:00
- Internaţional - Pandurii ora 17:00
- CFR Cluj - Dinamo ora 20:00

14.03
- Unirea A.Iulia - Rapid ora 14:00
- Vaslui - Gloria Bistriţa ora 16:00
- Timişoara - Urziceni ora 18:00

DRAMATIC / DACĂ NU E STANCU, E KAPETANOS. GRECUL A FOST ASEARĂ SALVATORUL STELEI, REUŞIND SĂ EGALEZE ÎN AL TREILEA MINUT AL PRELUNGIRILOR

INFARCT ÎN BĂRĂGAN!

OPINIE

Dan FILOTI

CORNER

dan.filoti
@prosport.ro

DERBY-UL GREŞELILOR

Frunza-seca mijlocaşului Unirii, care a profitat de greşeala hulitului Tudose şi de apatia lui Tătărușanu, a deschis abrupt un meci marcat de nămol şi disponibilitate la efort. Dintr-un ciudat spirit de solidaritate, Tudor a ţinut să greşească şi el, oferind cadou Stelei cornerul de 1-1. Angajamentul a fost principalul ingredient în condiţiile unui teren greu spre foarte greu. Steaua şi Urziceni şi-au împărţit momentele de dominare, deci şi ocaziile. Unirea a ratat mai mult în prima repriză, Steaua a început-o mai bine pe a doua. O astfel de încleştare, pe alocuri surdă, nu putea fi decisă altfel decât prin greşeli individuale. Prima, una în lanţ a apărării steliste, după ce Onofraş şi-a permis inclusiv un un-doi cu bara nedumeritului Tătărușanu. Concluzia e pe cât de simplă, pe atât de previzibilă. ***Ezitările steliştilor de a-şi întări compartimentul defensiv costă. Stoichiţă a fost aseară la un pas să plătească o factură pe care în intersezon nu a vrut să o achite Becali.*** Kapetanos l-a salvat însă pe antrenorul stelist în ultimele secunde ale prelungirilor, aducând trupei din Ghencea o nouă remiză cu principalele contracandidate la titlu. De cealaltă parte, israelianul Levy a scăpat iar printre degete momentul primei victorii la noua sa echipă. Campioana rămâne fără succes în 2010 şi se îndepărtează tot mai tare de visul celui de-al doilea titlu. ***Echipele din fruntea clasamentului învaţă acum să nu se mai bucure înaintea meciurilor, indiferent cine le-ar fi adversarii.*** Calculele continuă să fie încâlcite într-un campionat pe cât de strâns, pe atât de ciudat.

BARIERE *Bogdan Stancu (în dreapta) şi Mehmedovic s-au împiedicat reciproc în drumul lor spre titlu*

URZICENI	2-2 (1-1)	STEAUA
antrenor: Ronny LEVY		antrenor: Mihai STOICHIŢĂ
	'3 FRUNZĂ • 1-0 ⚽ | ⚽ '7 OV. PETRE • 1-1	
	'72 ONOFRAŞ • 2-1 ⚽ | ⚽ '90+3 KAPETANOS • 2-2	
(74) TUDOR ★★		★ TĂTĂRUŞANU (12)
(24) MAFTEI ★★		★ GOLANSKI (4)
(23) BORDEIANU ★★ (46)		★ TUDOSE (15) (83)
(4) MEHMEDOVIC ★		PEPE MORENO (22)
(22) BRUNO ★★		★ JELEV (5)
(19) BRANDAN ★★★		★★ ART. KARAMIAN (77)
(8) PARASCHIV ★★		★★★ SZEKELY (7)
(17 SEMEDO ★★ (83)		★ ARM. KARAMIAN (11) (70)
(18) RICARDO		★★ (CPT) OV. PETRE (8)
(10) PĂDUREŢU ★★		★★ TOJA (14)
(30) FRUNZĂ ★★★		★★★ NICOLIŢĂ (16)
(11) ONOFRAŞ ★★★ (89)		★★ B. STANCU (28)
(6) GALAMAZ		★★★ KAPETANOS (9)
(7) BILAŞCO (CPT) ★★		
rezerve: (77) Grigore, (16) E. Nicu, (20) Marinescu, (32) Apostol		rezerve: Rezerve: Zapata (1), Parapas (2), Petre Marin (18), Tall (20), Al. Lazăr (41)
	'62 Szekely, '81 Tudose, '88 B. Stancu	

Jucătorul meciului:

FRUNZĂ ★★★

Arbitru: Cristian Balaj ★★★ (Baia Mare)
Asistenţi: Zoltan Szekely ★★★ (Baia Mare), Ion Oniţaş ★★★ (Zalău)
Stadion: Tineretului
Spectatori: 6.000

Calificative:
■ Foarte slab; ★Slab; ★★Satisfăcător; ★★★Bun; ★★★★Foarte bun; ★★★★★Excelent
⚽ Marcator
■ Cartonaş
Schimbare în minutul X

www.prosport.ro

Răspunde azi la întrebarea: „Ar mai trebui convocat Marica la naţională?"

Top 3 ştiri pe www.prosport.ro

1. **Alte vremuri!** Dinamo - Ceahlăul 1-1!
2. **Marius Niculae, scos din minţi de N'Doye:** "Să vorbească omu' negru, eu nu vorbesc!"
3. **VIDEO** De la 0-2 cu Sevilla, **Real revine şi învinge în ultimul minut**!

Levy a scăpat printre degete prima victorie. Stoichiţă a respirat uşurat

Alexandru ENCIU
alexandru.enciu@prosport.ro

Împinse de la spate de egalurile din etapa anterioară, Unirea Urziceni şi Steaua au jucat deschis, căutând prima victorie a returului. A rezultat un derby aprig, fără jumătăţi de măsură. Şi un final de infarct, în care Steaua a egalat, scor 2-2, în al treilea minut de prelungire al meciului.

Stoichiţă a rămas consecvent viziunii sale. L-a aruncat în luptă, încă din start, pe Alexandru Tudose, fără să-i pese că Gigi Becali îl ceruse expres pe Tall în formula de start. Iar ca un făcut, Tudose a greşit grav încă din minutul 3, când i-a servit o pasă pe tavă lui Sorin Frunză. Mijlocaşul Unirii a mulţumit pentru cadou cu o torpilă de la 22 de metri, care s-a oprit direct în vinclul porţii lui Tătărușanu. Scrâşnete din dinţi în loja steliştilor: 1-0 pentru Unirea.

Scorul gafelor şi, implicit al golurilor de pe tabelă s-a echilibrat în minutul 7, când centrul apărării lui Ronny Levi a rămas mut la o fază pornită din bocancul lui Nicoliţă: Ovidiu Petre a îndeplinit o simplă formalitate din şase metri, scor 1-1. Două greşeli au decis scorul pauzei, deşi Unirea, ceva mai compactă per ansamblu, putea să mai modifice tabela cel puţin o dată.

După pauză, Steaua a părut ca întoarsă cu cheia şi a avut patru ocazii mari una după alta. Kapetanos, care în prima parte nu mişcase în faţa lui Bruno Fernandes, a început să se demarce fals, lăsând culoare pentru Szekely şi Toja. Unirea a scăpat miraculos şi a reechilibrat jocul. Nervii se întind odată cu trecerea jocului. Szekely caută cartonaşul roşu cu lumânarea, dar Stoichiţă îl scoate la timp. Iar ca de fiecare dată, ocaziile se răzbună. Frunză centrează, iar Onofraş înscrie în doi timpi din faţa lui Jelev: 2-1 Unirea.

Meciul „curgea" către o victorie a gazdelor, dar Kapetanos a fost păstrat special în teren pentru final. Grecul a lovit în al treilea minut de prelungire, mingea ajungând la el, norocos, după ce s-a lovit de spatele lui Pepe Moreno. ■

1
an
a trecut de când Ovidiu Petre înscrisese ultimul gol pentru Steaua în Liga I. Nu mai marcase din martie 2009, de la meciul cu FC Argeş

3
este minutul fatidic pentru Steaua. În acest minut a primit gol şi cu CFR şi, aseară, cu Unirea Urziceni

Foto: Alexandru HOJDA

TEREN GROAZNIC

Stoichiță le-a cerut steliștilor să se adapteze la mocirla de la Unirea

Foto: Vlad CONSTANTINESCU

Daniel VLAD
daniel.vlad@prosport.ro

Gazonul stadionului din Urziceni s-a prezentat în condiții mizerabile, fiind în mare parte acoperit de noroi, mai ales pe marginile sale.

Steliștii s-au declarat nemulțumiți de terenul de joc încă de la încălzire. „O fi nins zilele astea, dar cred că l-au udat și ei. Prea e moale", se văitau steliștii. **Mihai Stoichiță (foto)** a fost cel mai nemulțumit de acest aspect, pentru că tactica sa se bazează mult pe construcție. De multe ori, Szekely, care e un jucător tehnic, a fost nevoit să intre special cu mingea în centru pentru a evita mocirla și pentru a-și pune în evidență calitățile.

Mihai Stoica, managerul celor de la Unirea, avertizase înaintea meciului că terenul va fi unul greu. „Doar echipa mai norocoasă va câștiga", afirmase acesta. ■

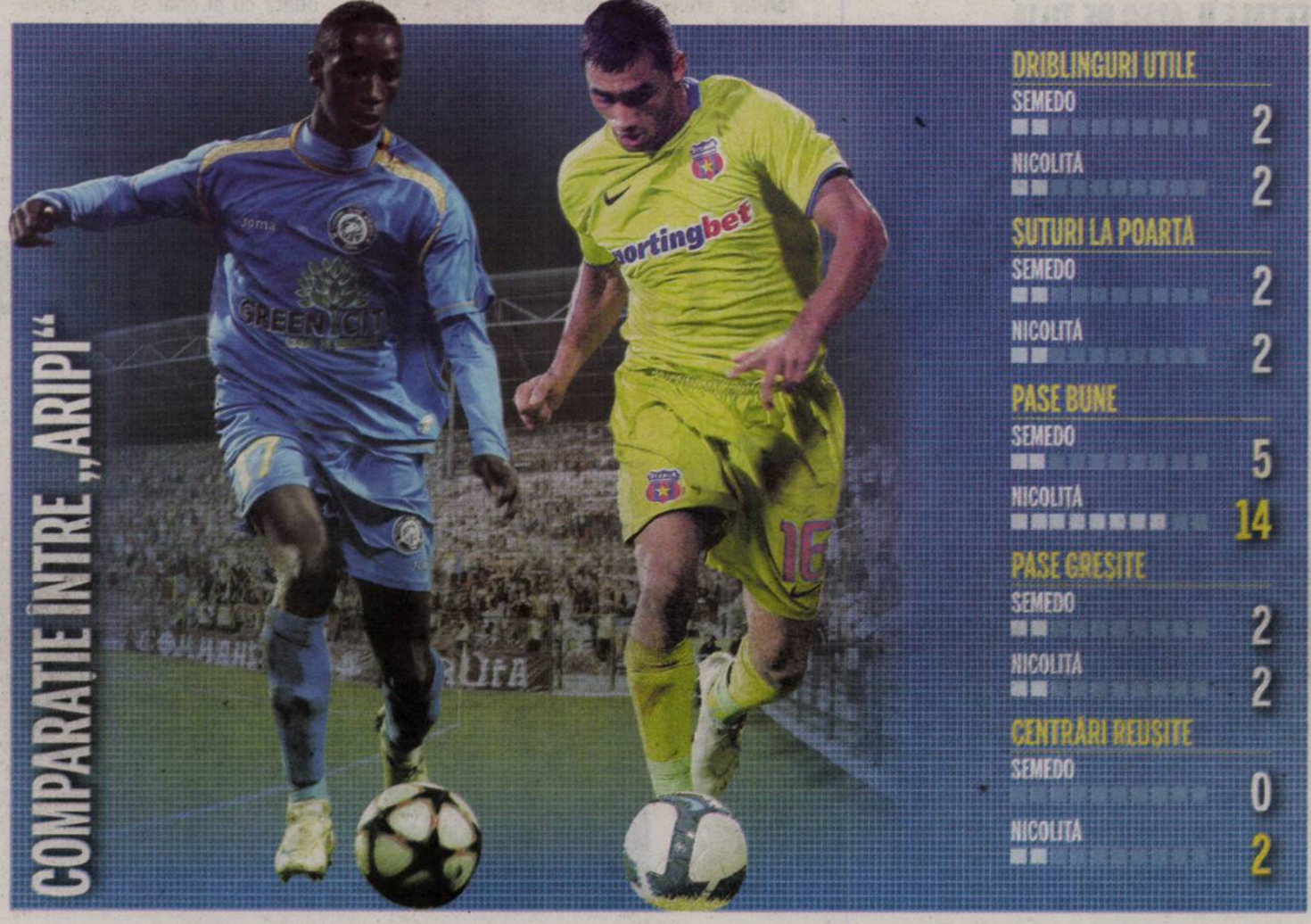

Foto: Alexandru HOJDA

DECIZIE

PETRE MARIN, PROTEJAT DE ANTRENOR

După ce fundașul a fost criticat în partida de la Cluj de patronul Becali, Stoichiță a decis să-l protejeze pe Petre Marin. Polonezul Golanski a intrat ieri titular în locul lui „Jair", acesta luând loc pe banca de rezerve. Cum apărătorul în vârstă de 36 de ani nu a intrat de la început, banderola de căpitan a fost preluată de Ovidiu Petre.

RECIDIVĂ

ACCIDENTAT, ARLAUSKIS STĂ O SĂPTĂMÂNĂ

Accidentat la aductori în partida tur cu Liverpool, Arlauskis a continuat să evolueze și cu Rapid, și cu CFR. Situația goalkeeperului s-a agravat la ultimul antrenament, înainte de partida cu roș-albaștrii. Imediat, staff-ul tehnic i-a făcut un control mai amănunțit, iar ca situația să nu se agraveze, s-a decis ca lituanianul să fie înlocuit de Daniel Tudor.

CERTAȚI

FIECARE CU CLIENTUL LUI

Levi a fost supărat în prima repriză pe fundașul său, Mehmedovic, care nu a avut nicio reacție la faza din care Ovidiu Petre a egalat. La rândul său, Mihai Stoichiță s-a arătat nemulțumit de Artiom Karamyan care din cauza pressingului lui Semedo era nevoit să degajeze mingea în loc să încerce să construiască. „Zi-mi dacă nu poți", îi striga „Lippi".

GAFĂ

TUDOSE A GRESIT LA GOL

În minutul 3, o mingea aruncată în terenul steliștilor a fost interceptată de Tudose, acesta a degajat greșit, balonul a ajuns la Frunză, care a înscris printr-o execuție de excepție. Deși a gafat, Stoichiță l-a încurajat imediat pe tânărul fundaș. În loja stadionului, Gigi Becali s-a enervat când a observat la tv reluările cu gafa lui Alexandru Tudose (foto).

ÎNCURAJAT

GALERIE PENTRU ZAPATA

Aseară, la partida cu ialomițenii, Zapata a avut parte de o surpriză! Mai mulți prieteni din Columbia au venit în România pentru a-l vedea la lucru pe goalkeeper-ul de 31 de ani. Cei cinci s-au așezat în tribunele stadionului din Urziceni, însă au fost profund dezamăgiți când au aflat că favoritul lor este doar rezervă. Zapata i-a observat și le-a transmis că vor discuta mai mult imediat după finalul partidei.

AUTOGRAFE

FETELE ÎL ALEG PE TOJA

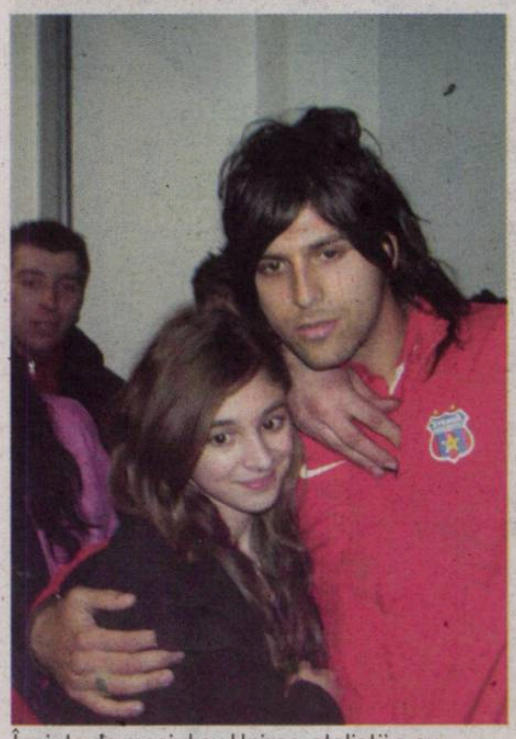

Înainte de meciul cu Unirea, steliștii s-au relaxat într-un mall din Buzău. Jucătorii lui Mihai Stoichiță s-au fotografiat cu fanii de toate vârstele care au dat buzna în complexul din oraș pentru a face poze cu bucureștenii. Cel mai căutat pentru autografe a fost columbianul **Toja (foto)**, care a făcut furori mai ales printre doamne și domnișoare. (Adrian SOARE, Buzău)

ATMOSFERĂ

MIHAI STOICA, MANAGERUL DE LA URZICENI, „A ARANJAT" CA 150 DE BILETE SĂ AJUNGĂ LA FANII STELIȘTI DE LA PELUZA SUD

Foto: Alexandru HOJDA

„CADOU" DE LA MEME

Ajutați de conducerea Unirii, fanii steliști l-au contestat cu ecou pe Gigi Becali, de la ambele peluze ale stadionului din Urziceni

Alexandru ENCIU
alexandru.enciu@prosport.ro

Poliție cu duiumul pe drumul dintre București și Urziceni. Filtre și mașini cu girofar, menite să preîntâmpine vreo invazie a fanilor stelești. Două-trei microbuze sunt trase pe margine și controlate...

Suporterii stelești s-au așezat exact ca pe stadionul din Ghencea și au păstrat scandările „tradiționale" la adresa lui Gigi

La stadion, întuneric. Mai este o oră și jumătate înainte de meci și nocturna nu e aprinsă. Câteva siluete se disting în întunericul tribunei. Când s-a făcut de o oră până la startul jocului, se face lumină. Lucșii inundă micuțul stadion din Bărăgan și odată cu ei apar și spectatorii. Prima care se umple este tribuna oficială. Stinghere într-un colț de tribună, soțiile fotbaliștilor de la Urziceni privesc cu jind către un loc la VIP. Nu au loc acolo de protipendada Urziceniului, așa că ajung la masa presei.

Primul intră pe teren Tătărușanu. Își face o cruce mare și începe încălzirea. După el apar ceilalți stelești, întâmpinați cu indiferență de localnici.

STELIȘTII AU STAT LA PELUZE SEPARATE

Tribunele se dezmorțesc un pic când intră campionii. Crainicul Gabi Safta încearcă să anime atmosfera, dar frigul de afară face ca glasurile să fie moi. La ora jocului, termometrul arăta spre zero grade Celsius.

Un zvon își face loc în tribună, parșiv. Cică Meme Stoica le-ar fi dat 150 de bilete fanilor stelești de la Peluza Sud, cadou otrăvit pentru Gigi Becali, aflat în conflict cu respectiva factiune. Scopul scuză mijloacele, ar mai spune Machiavelli. Paradox, fanii stelești au umplut astfel două sectoare, câte unul la fiecare peluză, păstrând așezarea Nord-Sud de pe Ghencea. Gigi Becali a fost astfel contestat cu ecou, când dintr-o parte, când din alta!

DE CE N-AU FOST TITULARI PARPAS ȘI TALL

Deși Becali a cerut în ultima săptămână să intre ultimele achiziții, „Lippi" l-a preferat tot pe Tudose

Eu vreau să-i văd titulari pe Gora Tall și Parpas, într-o zi, la un meci mai puțin important
Gigi Becali, patron Steaua

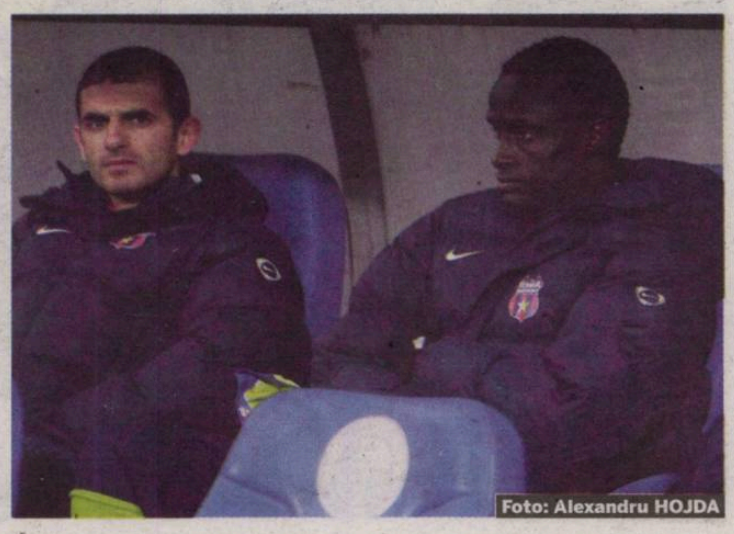

Foto: Alexandru HOJDA

Daniel VLAD
daniel.vlad@prosport.ro

După meciul de la Cluj, patronul din Ghencea răbufnea și-l cerea titular pe senegalezul Gora Tall. Stoichiță a reușit să-l convingă însă pe patron de ce Tall ori Parpas nu ar trebui să joace într-un asemenea meci tare.

„Stoichiță face echipa, dar ar fi bine ca măcar unul dintre Tall și Parpas să joace, să văd și eu ce valoare au", declara, sâmbătă, Gigi Becali. Ieri, înainte de meci, patronul a bătut în retragere în privința acestei idei, fiind domolit de Argăseală. „Nu-i spun lui Stoichiță cum să facă echipa. Eu vreau să-i văd pe Tall și Parpas, într-o zi, la un meci mai puțin important. Uite, cum ar fi cel cu Oțelul", a comentat finanțatorul.

MIZĂ PREA MARE CA SĂ RIȘTE!

Deși Gigi Becali îl dorea pe Gora Tall la Urziceni, Stoichiță a fost mai precaut și nu s-a hazardat. A discutat în primă fază cu președintele Argăseală, care l-a pus în temă și pe patron: „Nu are cum să joace cu Tall, pentru că e un meci mult prea dificil. Ușor-ușor, Stoichiță îl va integra în prima formație, însă acum nu trebuie să riscăm și să-l aruncăm în astfel de meciuri", i-a transmis președintele Argăseală.

DERBY-UL SUFERINȚEI

Dinamo II a pierdut ieri în Ghencea, deşi a avut jucători de la prima echipă

Nicu BĂDESCU
nicu.badescu@prosport.ro

Steaua II a reuşit să treacă ieri de rivalii de la Dinamo II prin golul lui Simion, din penalty (scor 1-0), în etapa a 19-a din Seria I a ligii secunde. Pe finalul partidei, dinamovistul Diabate l-a lovit cu capul în figură pe stelistul Bâtfoi, gest nesancționat.

Meciul s-a decis în minutul 13, când Simion, unul dintre cei mai buni jucători ai roş-albaştrilor, a transformat penalty-ul obținut de Albu. Dinamo a alergat apoi tot meciul după egalare, dar degeaba, ocaziile fiind sterile, chiar dacă la „câini" au evoluat jucători precum Vranjkovic, Scarlatache, Daminuță, Rus şi Diabate. Adică refuzații de la prima echipă, aşa cum a fost Grzelak la Steaua.

> E bine că am început cu o victorie returul, mai ales că am realizat-o în fața marelui rival
> **Leonard Strizu,** antrenor Steaua II

ZIE DIABATE TREBUIA ELIMINAT

Controversa meciului a dat-o Zie Diabate. El merita un cartonaş roşu pe finalul partidei. Enervat de Bâtfoi, care încercase să-l ridiculizeze în mai multe rânduri, africanul i-a aplicat acestuia un cap în figură. A fost iertat de eliminare de către centralul Comănescu. Un „roşu" arătat direct ar fi însemnat o suspendare de minimum două etape, deci Țălnar nu l-ar fi avut la dispoziție nici pentru derby-ul echipelor mari, ce va avea loc peste zece zile.

LUPTĂ *Duelul dintre Bâtfoi (în albastru) şi Diabate a fost unul aprig, care s-a soldat şi cu un cap în figură din partea dinamovistului (foto mic)*

Foto: Bogdan IORDACHE

DAMINUȚĂ, IRONIZAT

Dinamovistul a fost luat la țintă de publicul din Ghencea

Nicu BĂDESCU
nicu.badescu@prosport.ro

Lanțul de scandaluri cu tentă mondenă pe care le-a tot avut l-a transformat ieri pe Daminuță în ținta ironiilor venite dinspre fanii roş-albaştrilor. Înjurat de pe margine, fotbalistul s-a stăpânit şi chiar le-a zâmbit în mai multe rânduri.

„Dami, stai liniştit! Am dat telefon să-ți aducă echipament curat la pauză". Replica venea după prima alunecare în noroi făcută de Daminuță. De altfel, fundaşul „câinilor" nu a fost menajat nicio secundă, fiind transformat parcă într-un simbol al urii pe care steliştii le-o poartă rivalilor de-o viață. Când ajungea în posesia balonului, tribuna lua foc: „Fă, tu, talentul tău!" sau „Dacă dai un autogol, te aştept la cafenea, pe Decebal". Printre celebrele refrene, de nereprodus, Daminuță era ironizat şi pentru evoluțiile la Inter Milano: „Să dai şi tu un telefon, că mă duc la Milano şi am auzit că ai făcut superimpresie acolo. Să mă primească lumea bine". În tot acest timp, fundaşul îşi vedea de treabă. Din când în când, mai arunca un zâmbet incitator către tribună, dar atât.

MURDAR *Echipamentul arată cât de mult a muncit Daminuță ieri. Mocirla şi zăpada i-au chinuit şi pe steliști, Albu (dreapta) fiind „aruncat" de un adversar în tuşă*

PUBLICITATE

PrePay

avem echipă, avem avantaje

Fie că eşti deja client PrePay sau activezi acum cartela SIM, înscrie-te în programul PrePay suporter, reîncarcă-ți contul cu minimum 7 euro şi ai:

- 10 SMS-uri cadou pentru gol
- credit bonus pentru victorie
- ştiri despre echipa ta în exclusivitate pe mobil

Pentru a fi PrePay suporter, trimite un SMS gratuit la 321 cu numele echipei de fotbal favorite.

în curând alte echipe

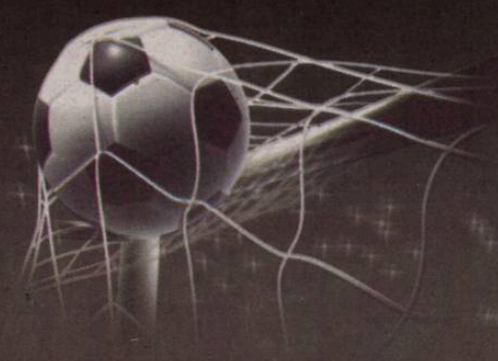

www.orange.ro/suporter
beneficiile sunt valabile 30 de zile

orange

DINAMO 1
CEAHLĂUL 1

TĂTĂRUȘANU, PESTE ANDREI CRISTEA!

Ancheta oficială a Ligii I Gamebookers a desemnat un nou jucător al etapei pe www.prosport.ro

Odată cu săptămâna trecută s-a încheiat şi votul pentru Jucătorul Etapei a 19-a, ancheta oficială a Ligii I Gamebookers.com găzduită în exclusivitate de www.prosport.ro. Duelul stelisto-dinamovist Tătărușanu – Cristea a fost câştigat clar de primul.

Ancheta găzduită de www.prosport.ro este organizată de ProSport împreună cu LPF şi Gamebookers.com, sponsor al Ligii I.

Aproape 4.000 de persoane au participat la vot. Cele mai multe opțiuni s-au îndreptat spre Ciprian Tătărușanu (1.743), portarul stelist care şi-a salvat echipa la Cluj cu CFR. 1.168 de voturi a primit Andrei Cristea, omul meciului Curtea de Argeş – Dinamo. Deşi a revenit în Liga I cu un supergol la Timişoara, Cosmin Contra nu a strâns decât 847 de voturi.

După ultimele meciuri de astăzi din etapa a 20-a a Ligii I Gamebookers.com, începând de mâine puteți vota doar pe www.prosport.ro jucătorul ultimei etape. Votul este deschis tuturor până la sfârşitul săptămânii. Tătărușanu este al doilea fotbalist care primeşte trofeul oficial de Jucătorul Etapei, în prima etapă a returului fiind ales ivorianul Lacina Traore de la CFR Cluj.

CEARTĂ

„SĂGEATĂ", ÎN CONFLICT CU SUPORTERII

La sfârşitul partidei cu Ceahlăul, Marius Niculae a intrat în conflict cu o parte a suporterilor dinamovişti aflați la tribuna a doua. În timp ce echipa mergea spre vestiare, fanii au început să-i înjure pe jucători, iar căpitanul le-a răspuns. Imediat, mai mulți susținători ai „câinilor" au năvălit spre tunel, lovind cu picioarele şi aruncând cu bulgări. Episodul a avut urmări, fanii lansând ieri pe forumuri o avalanşă de acuze la adresa lui „Săgeată", cerând chiar ca acestuia să i se retragă banderola de căpitan al echipei.

OPINIE / CORNEL DINU CONDAMNĂ STRATEGIA ŞEFILOR, CARE I-AU FORȚAT PE TORJE ŞI ANDREI CRISTEA SĂ FIE AVERTIZAȚI LA PARTIDA CU INTERNAȚIONAL

„GÂNDIRE FALIMENTARĂ"

Pentru a nu risca suspendarea cu CFR, s-a decis ca fotbaliştii să stea cu Ceahlăul, meci în care s-au pierdut două puncte uriaşe

Cătălin MUREŞANU
catalin.muresanu@prosport.ro

Mihai NEJNERU
mihai.nejneru@prosport.ro

„Primul meci este cel mai important", sună o vorbă cu pretenții de clişeu pe care mulți antrenori o rostesc. Şefii dinamovişti sunt de altă părere şi au arătat asta chiar de la meciul cu Internațional Curtea de Argeş, când au pus la cale o strategie care s-a dovedit falimentară la finalul jocului cu Ceahlăul.

În timp ce colegii lor se certau în vestiar, Andrei Cristea şi Gabi Torje coborau din tribuna oficială, loc în care ajunseseră pentru că aşa le-au cerut şefii. La Piteşti, cei doi oameni de bază ai lui Țălnar au fost puşi să ia „galben" pentru a sta cu Ceahlăul, motivul deciziei fiind legat de pericolul suspendării la derby-ul cu CFR. Concret, dinamoviştii au preferat să-i trimită în tribună pe cei doi titulari la jocul cu moldovenii pentru a avea siguranța că aceştia nu vor sta la Cluj. Ieri, Cornel Dinu a sancționat inocența celor care au hotărât acest lucru. „Pe un teren greu aveam nevoie de doi fotbaliști de forță, cum sunt ei. Altfel ar fi stat lucrurile cu ei pe teren. Nu ştiu cum s-au putut gândi la meciul de peste două etape, când până atunci noi mai avem un joc extrem de important cu Piatra-Neamț. A fost o gândire falimentară, care ne-a costat", a spus directorul tehnic. Surse din cadrul clubului spun că omul care a gândit strategia cartonaşelor galbene a fost preşedintele Cristi Borcea.

„STRATEGIA" GOIAN

În afara lui Torje şi a lui Andrei Cristea, dinamoviştii au avut o strategie asemănătoare şi cu un alt titular. Este vorba de Lucian Goian. Stoperul a fost lăsat pe bancă pentru că se afla în pericol de suspendare şi ar fi putut rata meciul cu CFR. În locul lui a fost titularizat Dragoş Grigore, iar acesta a greşit la golul moldovenilor.

CIFRELE LUI CRISTEA ŞI TORJE ÎN ACEST SEZON:

Cristea
- a înscris 7 goluri în campionat, unul în cupele europene şi două în Cupa României, fiind golgheterul echipei
- are două pase de gol şi un penalty obținut

Torje
- a înscris două goluri în campionat şi are 4 pase de gol
- în iarnă a fost refuzată o ofertă de 2,5 milioane de euro pentru el din partea unui club din Bundesliga

ACID *Cornel Dinu a criticat din nou ideile conducătorilor dinamoviști*

REACȚIE

I-A DESFIINȚAT PE TOȚI

După meci, Dinu i-a desființat pe jucători şi a lansat un atac dur şi la adresa conducerii: „Pulhac are căciulă pe cap, e urmărit de femei în discoteci, dar la gol l-a urmărit Bădescu ca pe fete la Bamboo. Cum să joci fotbal cu Niculescu şi cu marele talent Zicu?". Mister a vorbit şi despre şefi: „Ori vrem performanță, ori comicării!".

TENSIUNE / LINIŞTEA DE LA DINAMO ESTE DEJA O AMINTIRE PLĂCUTĂ, EGALUL CU CEAHLĂUL CULMINÂND CU UN SCANDAL GRANDIOS

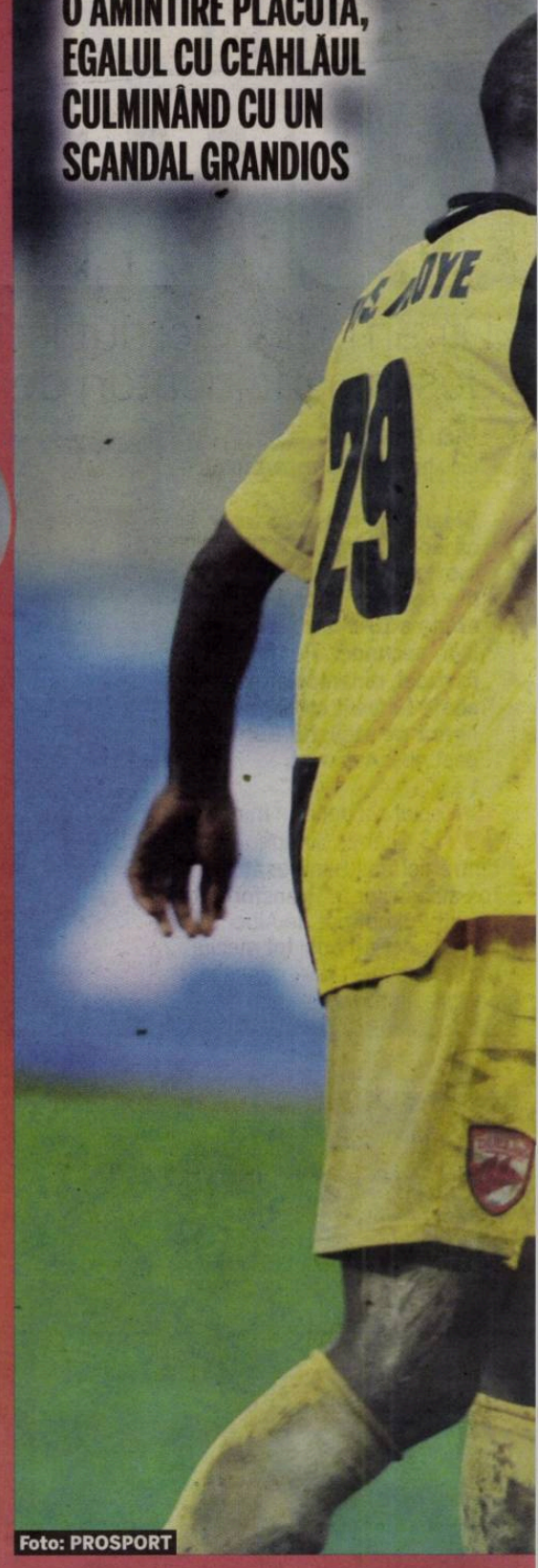

Foto: PROSPORT

DINAMO		CEAHLĂUL
antrenor: Cornel ȚĂLNAR	1-1 (1-0)	antrenor: Zoran FILIPOVIC
'16 VITELARU aut. • 1-0 ⚽ ⚽ '71 MULISA • 1-1		
(12) DOLHA ★★		★★★ VILLADSEN (22)
73 (14) MOLINERO ★		■ DIKABA (3)
(25) SCARLATACHE ★		★★ FORMINTE (24)
(21). D.GRIGORE ★		■ VITELARU (cpt) (17)
(4) MOȚI ★		★★ AL. DRAGOMIR (4) 87
(3) PULHAC ★		DUMITRAS (27)
55 (7) ZICU ■		★★ STEVIC (5)
(20) AD. CRISTEA ■		★★★ BĂDESCU (15)
(29) N'DOYE ★		★★ BALDE (18)
(8) BOȘTINĂ ★		★★ VASILACHE (10)
(10) ALEXE ★★★		CEBOTARU (7) 80
(9) M.NICULAE (cpt) ★★		★ IBRAHIM (25)
69 (99) CL. NICULESCU ★		JEREMIC (16) 82
(15) FL.BRATU ★★		★★★ MULISA (19)
rezerve: (1) Cr. Munteanu, (5) D.Kone, (6) L.Rus, (18) L. Goian		rezerve: Liptor (1), Achim (6), Edson (20), Onciu (23)
'25 Zicu		76 Vasilache, 88 Dikaba, 90 Jeremic

Jucătorul meciului:

VILLADSEN ★★★

Arbitru: Georgian Ionescu (Buzău) ★★
Asistenți: Dragoş Iliescu (Craiova) ★★★, Florin Păunescu (Rm. Vâlcea) ★★★
Stadion: Dinamo
Spectatori: 3.500

Calificative:
■ Foarte slab; ★Slab; ★★Satisfăcător; ★★★Bun; ★★★★Foarte bun; ★★★★★Excelent
⚽ Marcator
Cartonaş
Schimbare în minutul X

PRO SPORT.RO
EXCLUSIVITATE
UEFA Champions League şi Italia Serie A
Vezi rezumatele aici
boom
HOME FOTBAL INTERN FOTBAL EXTERN SPORTURI BLOGURI JOCURI MULTIMEDIA ESPORTS POKER

LA UN PAS DE BĂTAIE!

N'Doye era să se ia la harță cu „Săgeată" și a fost certat la masă de toți. Ieri a fost pus să își ceară scuze în fața echipei

Cătălin MUREȘANU
catalin.muresanu@prosport.ro

Mihai NEJNERU
mihai.nejneru@prosport.ro

În capul lui Ousmane N'Doye s-au spart toate oalele la finalul remizei cu Ceahlăul, pentru că senegalezul a fost considerat vinovat de deteriorarea atmosferei de la echipă, care ar fi fost motivul principal al evoluției slabe de sâmbăta trecută.

Iar căpitanul Marius Niculae a așteptat doar câteva zeci de secunde după fluierul de final al meciului ca să îi reproșeze acest lucru. „Săgeată" s-a oprit direct în fața mijlocașului defensiv și a inițiat ceea ce avea să devină primul mare scandal al roș-albilor pe 2010.

MOȚI A OPRIT „CONTRAATACUL" LUI N'DOYE

Atacantul a declanșat un torent de înjurături și reproșuri la adresa fotbalistului african, iar acesta nu a vrut să rămână dator: s-a ridicat imediat în picioare în fața lui Niculae! Obișnuit cu sarcina de ultim apărător pe teren, fundașul Cosmin Moți a avut chiar și la cabine o intervenție salvatoare. Și a reușit să îi despartă pentru câteva secunde pe beligeranți, după care toți jucătorii din preajmă și secundul Ionel Ganea au intervenit, aplanând conflictul.

TOȚI SUNT CONTRA SENEGALEZULUI

Apoi, „Săgeată" a ieșit de la vestiare, explicându-le ziariștilor de ce nu vrea să ofere nicio declarație: „Să vorbească omul negru!". Referirea la senegalez a fost clară pentru toată lumea, iar războiul declarat de greii vestiarului lui N'Doye avea să continue, deoarece la hotelul Phoenicia, unde toată echipa a luat masa după partidă, acuzele și înjurăturile înfundate nu au lipsit din meniu.

„OMUL NEGRU", OBLIGAT SĂ ȘI CEARĂ SCUZE ÎN FAȚA ECHIPEI

Și pentru că toată lumea de la Dinamo este în aceste zile împotriva mijlocașului, tehnicianul Cornel Țălnar a adoptat o poziție de echilibru. L-a somat pe senegalez să își ceară scuze în fața întregii echipe, anunțând că după acest moment se așteaptă ca lucrurile să revină la normal. Rămâne de văzut cum vor reacționa în continuare jucătorii, a căror majoritate covârșitoare îl consideră pe N'Doye omul care a stricat atmosfera de la echipă. ■

ÎI PAȘTE EXCLUDEREA

Zicu și Adrian Cristea sunt în pericol să nu prindă lotul pentru derby-ul cu CFR

Mihai NEJNERU
mihai.nejneru@prosport.ro

Suporteri, acționari sau antrenori dinamoviști, toți au în comun un singur lucru. La finalul partidei cu Ceahlăul au blamat indolența unor fotbaliști, pe care i-au acuzat de dezinteres față de rezultatele echipei.

Pe buzele tuturor au fost numele mijlocașilor **Ianis Zicu (foto, în dreapta)**, titular în premieră în acest an, și mai ales al lui Adrian Cristea. Machidonul a fost ca și inexistent pe teren cât timp a jucat, iar „Prințul" a reușit din nou să enerveze suflarea dinamovistă prin indolența arătată la unele faze, și mai ales prin ratările monumentale care au aruncat două puncte din bugetul „câinilor".

Iar nervii cauzați de evoluția celor doi fotbaliști s-ar putea să aibă repercusiuni severe, pentru că oficialii și tehnicienii se gândesc să îi lase în afara lotului în meciul decisiv în acest sezon, confruntarea de sâmbătă, de la Cluj. Meci pe care Ianis Zicu și Adrian Cristea l-ar putea rata, urmând să fie oameni de bază la partida „satelitului" Dinamo II cu Gloria Buzău. Asta pentru că roș-albii par mai decișI ca niciodată să sancționeze pe absolut oricine nu dă 100% pentru echipă. Asta cel puțin până la următorul ordin din loja acționarilor. ■

PUBLICITATE

bet365.com
emoția sportului la cote maxime!

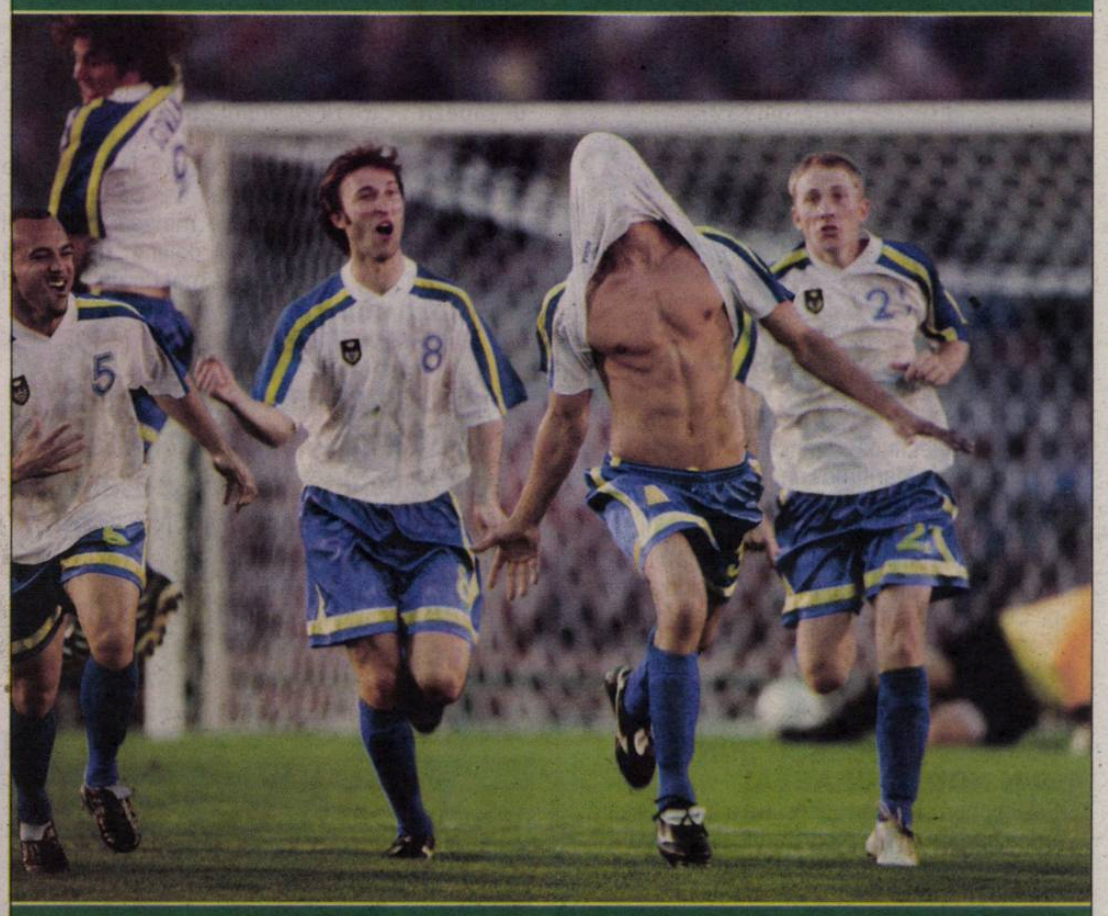

Când echipa ta este în EXTAZ

... și TU trăiești la maxim!

Intră acum pe www.bet365.com și primești bonus maxim 200 RON - 100% la prima depunere

OȚELUL 1
CFR 0

www.prosport.ro

SUSPENDĂRI / MUREȘAN ȘI CADU RATEAZĂ DINAMO

Eliminat cu Oțelul pe final de joc, **Gabi Mureșan (foto, dreapta)** nu va putea evolua sâmbătă cu Dinamo, după ce „a sărit" și jocul cu Steaua din Gruia tot din pricina unei suspendări. Mijlocașul va rata astfel al treilea joc în acest sezon din cauza cartonașelor, el neputând fi folosit în tur de Mandorlini nici în jocul din etapa a 9-a, cu Gloria. Avertizat în minutul 90 la Galați, căpitanul Cadu nu joacă nici el contra „câinilor".

DEBUT / PICCOLO, LA SCHIMB CU ALCANTARA

Deși inițial Mandorlini a fost tentat să-l protejeze pe portughezul Cadu, aflat la un galben distanță de suspendare, și să înceapă jocul de la Galați cu formula Piccolo - Alcantara, italianul s-a răzgândit. Astfel, opțiunea acestuia a fost să-l scoată din primul „11" pe Alcantara și să-l păstreze pe căpitanul „ceferiștilor", clujenii evoluând în linia de fund cu Piccolo și Cadu. Felice Piccolo a debutat în Liga I, după ce în meciurile cu Urziceni și Steaua a fost doar rezervă.

COME-BACK / TONY, TITULAR DUPĂ CINCI ETAPE

Mandorlini a schimbat aproape jumătate de echipă la Galați față de jocul cu Steaua. Piccolo, Mureșan, Bud, Deac și Tony au apărut în prima formulă, ultimul revenind în primul „11" după cinci etape, precedentul joc ca titular pentru franco-portughez fiind la eșecul din etapa a 14-a de la Vaslui (0-2). Panin a fost doar rezervă cu Oțelul, Mandorlini dorind să îl ferească pe jucător de o absență cu Dinamo, mai ales că era la un singur „galben" de suspendare.

TRANSFER / BRAGANCA, DORIT DE MANDORLINI

Tehnicianul italian îl vrea pe mijlocașul brazilian Jaime Celestino Braganca (26 de ani) jucător crescut de Maritimo Funchal, acolo unde a și debutat în prima ligă în 2001. Jucătorul a evoluat în prima parte a acestui sezon în liga a II-a din Kuweit la Al Sahel, iar în iarnă a fost testat de Falub la Alba, jucătorul sosind atunci pe Cetate deși inițial credea că va da probe tocmai la CFR Cluj!

AMICAL / LUCESCU SUNĂ DIN NOU ADUNAREA!

Selecționerul Răzvan Lucescu a anunțat aseară trupa pe care o vrea pentru amicalul contra Italiei, din grupa A a „International Challenge Trophy" (întrecere organizată de Federația de Fotbal a Angliei). Iată lotul convocat pentru jocul de miercuri de la ora 14.00, de pe stadionul din Giulești. **Portari:** Ciprian Tătărușanu și Alexandru Pena; **Fundași:** Bogdan Străuț, Sergiu Homei, Dragoș Grigore, Cristian Sârghi, Nichita Patriche, Alexandru Tudose, Iasmin Latovlevici, Laszlo Sepsi; **Mijlocași:** Liviu Antal, Hristu Chiacu, Vasile Olariu, Mihai Răduț, Mihai Onicaș, Andrei Ionescu, Alexandru Curtean, Paul Pârvulescu; **Atacanți:** Alexandru Ioniță, Bogdan Stancu, Alin Lițu, Marius Alexe.

ȘOC / LUPTA PENTRU TITLU SE ASCUTE DUPĂ CE CFR-UL A PIERDUT LA GALAȚI

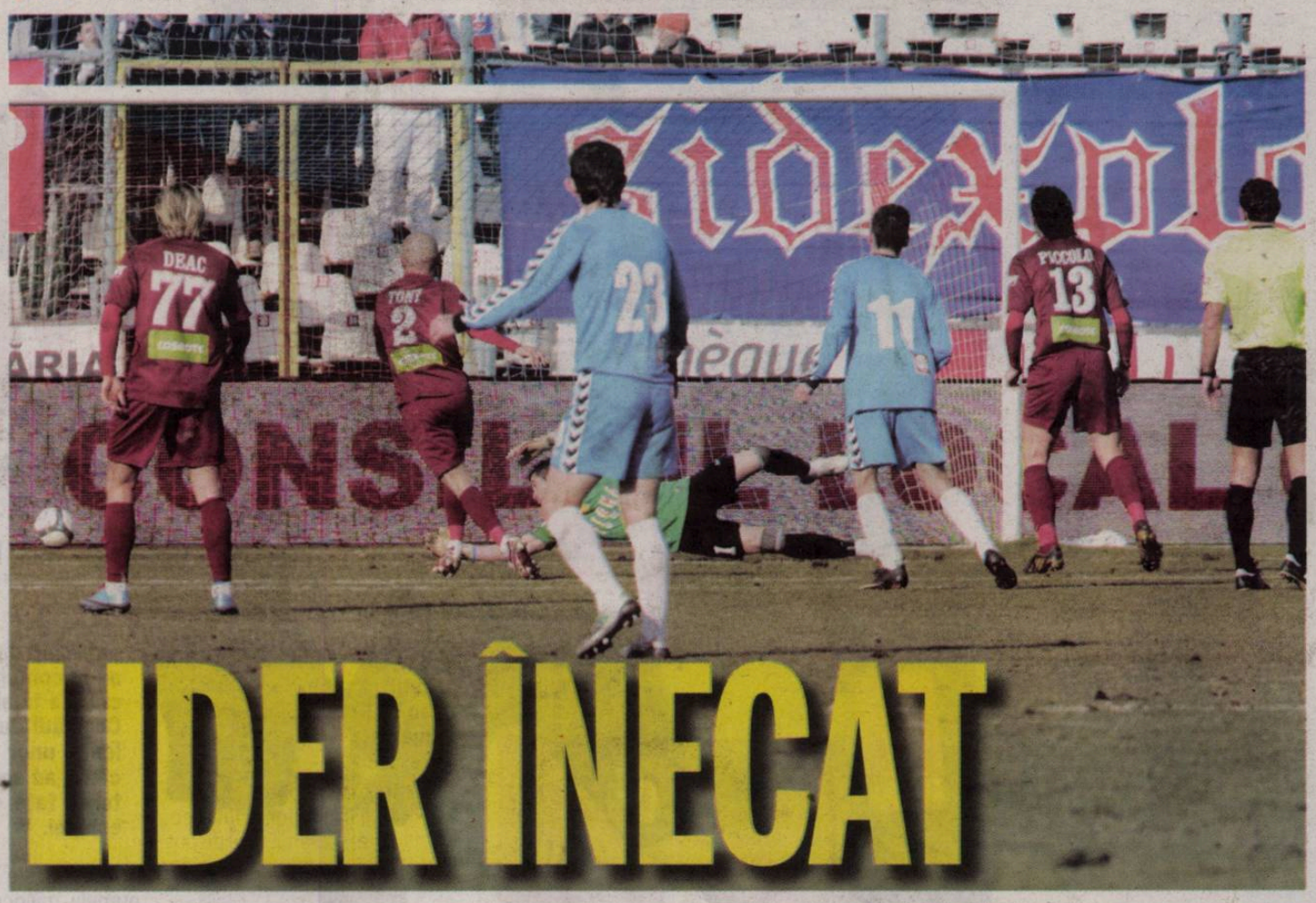

LIDER ÎNECAT

Oțelul a reușit să producă surpriza etapei, învingând liderul campionatului

Terenul stadionului din Galați s-a prezentat în condiții bune, deși cu o zi înainte de meci era plin de zăpadă. După modelul din Giulești, galeria Oțelului a trecut la lopeți și a dezăpezit gazonul

Adi ENĂȘOAIE
adi.enasoaie@prosport.ro

Gălățenii lui Dorinel sunt de neoprit. Succesul de ieri cu CFR-ul i-a dus la patru victorii consecutive în această ediție de campionat și la o „aruncătură de băț" de un loc de Cupa UEFA.

Antrenorul Oțelului anunța încă de acum câteva zile o deplasare cât se poate de dificilă pentru Cluj. Și s-a ținut de cuvânt. Încă din primele minute ale jocului, echipa de la malul Dunării își anunța intențiile ofensive, iar în minutul 13, Neagu trimite o pasă excelentă în adâncime pentru Antal, dar Cadu reușește să-i sufle mingea în ultimul moment. Ardelenii ripostează zece minute mai târziu, dar Bud șutează slab, după ce l-a pierdut pe Perendija pe drum, iar meciul are toate ingredientele pentru a ține cu sufletul la gură asistența. Oțelul pare din ce în ce mai relaxată, joacă fără inhibiții, iar în minutul 38, Ionuț Neagu ridică tribunele în picioare cu primul său gol din Liga I.

FĂRĂ INSPIRAȚIE

După pauză, Mandorlini a mutat ofensiv, încercând să se apropie de poarta Oțelului, însă fără succes. Intrările lui Dică, Peralta și Traore au rămas fără niciun fel de rezultat pe tabela de marcaj și nu au adus pericol la poarta lui Grahovac.

Mai mult, tot Oțelul a mai trecut în câteva rânduri pe lângă gol, Costin și Antal punându-l la muncă pe Nuno Claro. Astfel, CFR-ul pierde un tempo în lupta pentru titlu și meciul din etapa viitoare cu Dinamo capătă o altă însemnătate, în timp ce Oțelul, încet dar sigur, începe „să dea târcoale" locurilor de cupe europene. ■

Am făcut un joc exact. Dacă aș accepa bani de la Gigi Becali pentru această victorie? Nu-i bună nici de glumă! N-am nimic de demonstrat niciunui patron. CFR are față de campioană!
Dorinel Munteanu, antrenor Oțelul

OBSTACOL
Golul marcat de Neagu i-a împiedicat pe clujeni să se desprindă în clasament
Foto: Dan DUȚĂ

Mă bucur că am recâștigat publicul. Sper să găsim și un investitor pentru echipă, deoarece avem un potențial extraordinar! Nu vorbim de cupele europene, nu suntem ca Dinamo, să ne pregătim de Champions League

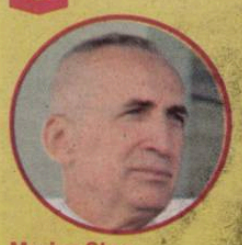
Marius Stan, președinte Oțelul

Cred că e inutil să negăm că am făcut un joc slab. Oțelul nu ne-a surprins, știam că e o echipă vivace, de viteză și agresivă. Noi mizăm pe alte calități, însă nu am fost la același nivel cu ei. Campionatul este echilibrat și mai pot apărea surprize. Și contracandidatele noastre pot pierde oricând

Andrea Mandorlini, antrenor CFR

Foto: Dan DUȚĂ

NEAGU, PRIMUL GOL ÎN LIGA I

CFR-ul a fost bătută de un jucător care nu marcase până acum la nivel de seniori

Dănuț LUNGU

În partida cu liderul, Ionuț Neagu (foto, în centru, prim-plan) a marcat primul său gol în Liga I.

„N-am avut nicio emoție și, dacă stăm bine și ne gândim, suntem mai buni decât CFR Cluj", a declarat, la final, mijlocașul în vârstă de 20 de ani al formației de la malul Dunării. Crescut la Centrul de Copii și Juniori al Oțelului, Neagu a fost promovat la prima echipă a Gălățiului de Petre Grigoraș, însă a devenit titular în mandatul lui Dorinel Munteanu. „Nu eu am învins Clujul, ci întreaga echipă. Abia aștept să mergem la Steaua, acolo unde putem scoate cel puțin un punct. Acum avem și un moral bun și putem să ne gândim la lucruri mari", a mai spus „killerul" CFR-ului. „E un jucător bun, ne bazăm pe el și ne bucurăm foarte mult că a reușit să dea golul ăsta. Chiar îl merita", l-au lăudat colegii pe Neagu. ■

PUBLICITATE

MATEMATICI PENTRU TITLU Golul incredibil al lui Darijan Matic a adus victoria Rapidului în fața celor de la Poli Timișoara. Slovenul și-a explicat execuția: „Nu mă așteptam ca Spadacio să-mi paseze, dar mă bucur foarte mult că a făcut-o. A fost cel mai frumos gol din cariera mea."

PARIEZI? STANLEYBET GARANTEAZĂ!

FAZA ETAPEI oferită de
Stanleybet
pariază englezește!
1 campionii cofelor

NOVELLINO COSTĂ 200.000 DE EURO

Copos trebuie să plătească dacă îl vrea pe italian în Giulești

La meciul cu Timișoara, în tribunele stadionului din Giulești a fost prezent și tehnicianul italian Walter Novellino (ultima dată la Reggina).

Văzut de George Copos ca un posibil înlocuitor al lui Nicolae Manea, italianul este dispus să preia banca tehnică a giuleștenilor. Însă o eventuală numire a lui Novellino pe postul de antrenor principal îl va costa pe patron 200.000 de euro, bani pe care trebuie să-i plătească Regginei. În momentul demiterii, gruparea italiană i-a achitat salariul până în vară, iar tehnicianul nu are drept să antreneze nicio echipă dacă nu achită clauza impusă de club. „A fost o partidă foarte bună, mai ales că s-a jucat pe un teren greu. La meci am fost adus de o mașină de la hotelul unde m-am cazat (n.r. - Crowne Plaza, hotelul lui George Copos), trebuia să ajung într-un fel la stadion", a declarat Novellino. ■

GEST

RAPIDIȘTII, DARNICI PENTRU 8 MARTIE

Fotbaliștii lui Nae Manea au interceptat ieri toate doamnele și domnișoarele care au trecut prin mall-ul din Vitan, oferindu-le flori în avans pentru Ziua Femeii. Rapidiștii Herea (foto), Bornescu, Tibi Bălan, Răduță, Matic și Spadacio și-au făcut apariția la magazinul partenerului lor oficial, Lotto, în jurul orei 17:00 și, după ce le-au urat doamnelor o primăvară frumoasă, au dat și autografe și s-au fotografiat cu fanii.

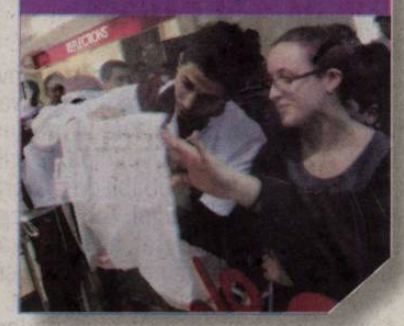

INTERVIU / SLOVENUL DARIJAN MATIC A MARCAT ÎN PARTIDA CU FC TIMIȘOARA GOLUL CAMPIONATULUI

„CADOUL NOSTRU: TITLUL!"

Matic s-a acomodat cu viața din România, însă nu suportă, coincidență sau nu, câinii!

Foto: Bogdan IORDACHE

16 meciuri a jucat Matic pentru Rapid în sezonul 2009-2010

7 selecții are Matic la naționala Sloveniei

Gigi STANCU
gigi.stancu@prosport.ro

Mijlocașul Rapidului speră să prindă un loc în lotul Sloveniei pentru Campionatul Mondial din Africa de Sud, dar vrea și titlul de campion cu gruparea „feroviară".

Darijan, ai reușit vineri seară să marchezi golul campionatului...

Sincer, nu mă așteptam ca Spadacio să-mi pasezeze mie, pentru că, de obicei, el centrează în careu la astfel de faze. Oricum, m-am pregătit și a fost o chestiune de câteva secunde să șutez. Chiar dacă sunt dreptaci, am lovit mingea fără preluare.

Cum te simți după o asemenea execuție?

Este un sentiment foarte plăcut să aduc o asemenea victorie prin golul meu, mai ales că la Rapid sunt atâția jucători ofensivi de la care se așteaptă golul și nu de la mine.

„NOROC CU SUSPENDAREA LUI LAZĂR!"

Nu te deranjează că nu ai jucat în partida cu Urziceni?

Domnul Manea are filozofia dânsului despre meci și ține de dânsul pe cine bagă într-un meci sau în altul. Am avut însă mare noroc cu suspendarea lui Costin Lazăr, că, dacă nu lua „galben", probabil nu intram titular cu Timișoara.

Ai șanse să ajungi la Mondialul din Africa de Sud?

Obiectivul meu este să ajung la Campionatul Mondial din Africa de Sud cu naționala Sloveniei și cred că voi reuși acest lucru dacă voi juca constant la Rapid, dar mai ales dacă vom lua titlul. Și trebuie să le facem acest cadou fanilor noștri. Și mai ales fanelor noastre, că tot e Ziua Femeii. Dar pentru asta mai au de așteptat un pic până la vară (*râde*).

60 de mii de euro pe sezon primește Matic la echipa de lângă Podul Grant

E ALERGIC LA CÂINI, LA PISICI ȘI LA COVOARE!

Este vreo echipă mai puternică decât Rapid în Liga I?

Credeam că CFR Cluj și cu Unirea Urziceni sunt mai puternice decât noi, dar nu este deloc așa. Important e ca noi să reușim să legăm victorii consecutive și așa vom avea șanse mari să luăm titlul.

Sunteți mai puternici odată cu transferurilor lui Varga și Bălan?

La Rapid avem acum un lot tare și este luptă mare la titularizare. Nici asta nu este foarte bine, pentru că antrenorul este tentat să te schimbe după doar un meci mai slab și nu cred că este corect.

Te-ai acomodat cu viața din România?

Sunt un tip liniștit și pentru mine este bine că locuiesc împreună cu soția și fiul meu, Alexei, în vârstă de un an. Singurele probleme pe care le am sunt legate de alergiile mele: la câini, la pisici și la covoare. Astea sunt, n-am cum să le combat. ■

Foto: Dorin ARSINTE

GLORIA

ŞUMUDICĂ: „AM BLUGII MURDARI DE SÂNGE"

Marius Şumudică (foto) a rămas invincibil pe banca Gloriei şi după etapa din weekend, având o serie incredibilă de 14 meciuri, dintre care 11 amicale. „Felicit echipa, blugii mei sunt murdari de sânge, probabil de la Moraes, când l-am imbrăţişat după gol. Toţi erau zgâriaţi din cauza terenului îngheţat, au dat dovadă de sacrificiu, de determinare şi am reuşit să batem Astra. Avem acum 21 de puncte, dacă mai facem 19 ne salvăm de la retrogradare", a spus Şumudică după 3-1 cu Astra. (Alin CORDOŞ)

NEPUTINŢĂ / GAZ MEZAN MEDIAŞ S-A ÎMPOTMOLIT PE TEREN PROPRIU ÎN FAŢA CELOR DE LA CURTEA DE ARGEŞ

REMIZĂ ÎN NOROI

Foto: Marius ROŞCA

STERILITATE
Silvăşan şi ceilalţi atacanţi mediesşeni nu au reuşit niciun gol în ultimele trei partide jucate pe teren propriu

Ne este tot mai greu să jucăm pe acest teren. Primul cartonaş galben la Todea a fost acordat mult prea uşor
Cristi Pustai, antrenor Gaz Metan

Dacă era terenul bun, puteam profita mai bine de omul în plus. Ne putem salva de la retrogradare
Ionuţ Badea, antrenor Internaţional

Într-un meci urât şi fără goluri, gazonul prost a pus serioase probleme ambelor echipe

George STAN
george.stan@prosport.ro

Gaz Metan Mediaş s-a împotmolit ieri şi la propriu, şi la figurat acasă: 0-0 cu Inter Curtea de Argeş.

Internaţional a venit la Mediaş să îşi joace una dintre puţinele şanse pe care le mai are pentru a evita retrogradarea. Pe un gazon care aduce mai mult a teren agricol pe care urmează să fie semănat porumb, argeşenii au luat iniţiativa prin Apostu (5), însă aceştia s-au „potolit" imediat. „Găzarii" au lăsat impresia în primul sfert de oră că pot înscrie oricând, dar Silvăşan (6) şi Kratochvil au ţinut morţiş să demonstreze contrariul. Începutul alert de partidă s-a transformat încet-încet într-o luptă plictisitoare în noroi, în care jucătorii au fost mai mult pe jos sau în afara terenului tocmai din cauza mocirlei, iar singurul lucru demn de notat este ninsoarea căzută.

TODEA, „ROŞU" ÎN DOUĂ MINUTE

Cu câteva minute înainte de pauză, căpitanul Todea (41) decide că este timpul să mai anime puţin jocul plictisicos şi, după două faulturi stupide, în două minute mijlocaşul îşi lasă echipa în inferioritate numerică.

Repriza secundă nu aduce nimic nou, poate doar un plus de determinare pentru mediesşeni, care şi în zece oameni au căutat deschiderea scorului, Liţu (50) fiind destul de aproape să o facă. În rest, nimic special, centralul Crăciunescu este contestat la fiecare decizie de gazde, argeşenii par mulţumiţi şi cu o remiză, iar elevii lui Pustai încearcă anemic să dea lovitura pe final, însă nimic nu se mai schimbă şi tabela îngheaţă la 0-0.

BISTRIŢA	3-1	ASTRA
antrenor: Marius ŞUMUDICĂ	1-0	antrenor: Nicolo NAPOLI
'32 MORAES • 1-0 ⚽ ⚽ '64 SILVA • 1-1		
'73 MIHALACHE aut • 2-1 ⚽		
'77 MORAES • 3-1 ⚽		
(22) ALBUT ★★★		★ MIRON (82)
(20) HOMEI ★★		■ MIHALACHE (4)
(4) NĂSTASE ★★		★ MENDEZ (15)
(18) FRĂSINESCU ★★		★ ROHAT (5)
(3) CIUCĂ ★★		★ KRUCHOWSKI (22)
(15) LATOVLEVICI ★★		★ V. SANDU (17)
(6) A. MUREŞAN ★★		★★ STRĂTILĂ (27)
(2) C. PETRE ★★★		★★ TAKAYUKI (CPT) (8)
(24) HORA ★★		V. GHEORGHE (20)
(30) BĂJENARU ★★		★★ GUSSEV (29)
(11) ZE RUI ★★		★★ AL. STAN (20)
(9) KEITA ★★★		★ PAULINHO (7)
(7) COROIAN (CPT) ★★		★★ DIEGO SILVA (10)
(10) MORAES ★★★		★ L. GANEA (9)
rezerve: (12) Botoşer – (5) Velcovici, (17) Săceanu, (23) Al. Mandea		rezerve: Salgueiro (23) – Arias (18), Carando (21)
'39 Năstase, '85 Coroian		'46 Sandu

Jucătorul meciului:
MORAES ★★★

Arbitru: Ovidiu Haţegan (Arad) ★★★
Asistenţi: Gero Szabo (Cluj) ★★★ şi Eduard Ungureanu (Bucureşti) ★★★
Stadion: Gloria (Bistriţa)
Spectatori: 2.000

Calificative: ■ Foarte slab: ★Slab; ★★Satisfăcător; ★★★Bun; ★★★★Foarte bun; ★★★★★Excelent
⚽ Marcator
Cartonaş
Schimbare în minutul X

GAZ METAN	0-0	INTERNAŢIONAL
antrenor: Cristi PUSTAI		antrenor: Ionuţ BADEA
(30) BUCHTA ★★		★★ M. POPA (12)
(44) KRATOCHVIL ★★		★★ MATEI (15)
(20) NOHAI ★★		★★ VIERA (3)
(3) AKAKY ★★		★★ PINTILII (27)
(19) LAZĂR ★★		★★ FRĂSINEANU (24)
(8) BUZEAN ★★		★★ NEAGU (25)
(21) TODEA (CPT) ★		★★★ E. KONE (5)
(7) KUBALA ★★		★★ VEZAN (8) (CPT)
(27) ERIC		VOICULEŢ (14)
(15) HOBAN ★★		★★ NASSER (28)
(77) SILVĂŞAN ★★★		★★ C. LAZĂR (10)
(5) AL. MUNTEAN		★★ BĂCILĂ (2)
(22) PĂRVULESCU ★★★		★★ RĂDUT (7)
(10) LIŢU ★★★		★★ APOSTU (9)
rezerve: (82) Vătcă - (16) Zaharia, (17) Duditâ, (29) Galanis		rezerve: Arcaba (22)- Zăgrean (19), Chiricheş (21), Stan (30)
'39 şi '41 Todea, '41 Todea		'55 Frăsineanu

Jucătorul meciului:
SILVĂŞAN ★★★

Arbitru: Teodor Crăciunescu ★★ (Rm. Vâlcea)
Asistenţi: Octavian Şovre ★★★ şi Dorin Mudura ★★★ (ambii din Oradea)
Stadion: Municipal (Mediaş)
Spectatori: 2.000

Calificative: ■ Foarte slab: ★Slab; ★★Satisfăcător; ★★★Bun; ★★★★Foarte bun; ★★★★★Excelent
⚽ Marcator
Cartonaş
Schimbare în minutul X

PUBLICITATE

Palatinose™

Energie îndelungată pentru sportivi

Palatinose™ este un carbohidrat din surse naturale, extras din sfeclă, cu indice glicemic scăzut, complet digerabil, care eliberează energia treptat sub formă de glucoză, pe o perioadă îndelungată. Studiile au stabilit că 15 g de **Palatinose™ dau energie pentru activităţi fizice timp de aproximativ 2 ore (vezi grafic), fiind foarte eficient pentru sporturi ca fotbal, handbal, baschet, rugby, volei, atletism, tenis etc.**, putând fi administrat, dizolvat într-un pahar cu apă, înainte de antrenament şi competiţii pentru susţinerea parametrilor fizici la cel mai înalt nivel, timp îndelungat. Este dulce, putând fi o alternativă la zahăr. Nu este inclus pe lista doping. **Este fabricat în Germania**, în România fiind ambalat şi comercializat de firma Redis Nutriţie.

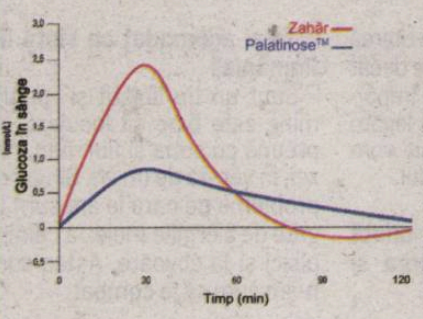

Se prezintă sub formă de pudră, la plicuri de 15 g, la preţul de 1,20 lei/plic. Se poate face comandă minimă de 10 plicuri. La 50 de plicuri comandate, se face 25% discount. Comenzile se fac online pe siteul **www.redis.ro** sau la tel. 021.300.75.46.

EUROGOLUL SALVATOR

POLI IAŞI	1-0	ALBA IULIA
antrenor: Petre GRIGORAŞ	1-0	antrenor: Adrian FALUB
'44 V. NEGRU • 1-0 ⚽		
(1) BRÂNEŢ (CPT) ★★		★★ CERNEA (12)
(30) B. STRĂUŢ ★★		★ OLAH (20)
(24) STRATON ★★		I. BĂLAN (17)
(21) MIHAJLOV ★★		★★ KANYUKA (4)
(3) I. COSTACHE ★★		★★ GALIASSI (3)
(77) A. IONESCU ★★		★ BUCURICĂ (23)
(5) ONICAŞ ★★		VITINHA (22)
(26) V. NEGRU ★★★		★★ FL. DAN (19)
(11) BUJOR ★★		★★ DÂLBEA (CPT) (5)
(8) IGNATOV		★★ C. CRISTEA (14)
(99) V. BADEA		SELAGEA (10)
(16) NUNO VIVEIROS ★★		★ BRUNO (11)
(10) CR. CONSTANTIN ★★		★ VELJOVIC (9)
(22) BUHUŞI		★ N. JOVANOVIC (33)
rezerve: (33) Marc – (29) Cuciula, (18) Miclea, (7) Bârlădeanu		rezerve: Lasc (88) – Poverlovici (2), S. Rădoi (6), N. Varga (26)
'44 V. Negru		'62 Bucurică

Jucătorul meciului:
V. NEGRU ★★★

Arbitru: Mugurel Drăgănescu ★★★ (Breaza)
Asistenţi: Sebastian Gheorghe ★★★ (Suceava) şi Vasile Marinescu ★★★ (Bucureşti)
Stadion: „Emil Alexandrescu" (Iaşi)
Spectatori: 5.000

Calificative: ■ Foarte slab; ★Slab; ★★Satisfăcător; ★★★Bun; ★★★★Foarte bun; ★★★★★Excelent
⚽ Marcator
Cartonaş
Schimbare în minutul X

Foto: Liviu CHIRICĂ

DECISIV / VALI NEGRU A ADUS VICTORIA GAZDELOR PRINTR-O REUŞITĂ DE EXCEPŢIE

Narcis POHOAŢĂ (Iaşi)

Pragmatici, ieşenii de la Poli au obţinut ieri o victorie uriaşă, 1-0 cu Unirea Alba Iulia.

Fără să strălucească, Poli s-a impus la limită într-un joc în care miza şi terenul greu şi-au pus amprenta asupra partidei.

Oaspeţii şi-au vândut scump pielea în Copou şi le-au dat mari emoţii gazdelor în prima repriză. C. Cristea (min. 7 şi 10) şi N. Jovanovic (35) au ratat de puţin ţinta, dar golul a căzut în poarta Unirii. La primul şut pe spaţiul porţii, cu un minut înainte de pauză, ieşenii au deschis scorul printr-o execuţie de generic a lui Vali Negru, şut în vinclu de la 25 de metri.

În repriza a doua, Poli a ratat desprinderea prin Straton, care a ratat cu poarta goală (54), şi Bujor în două rânduri. Ieşenii bifează astfel al doilea succes din retur şi se îndepărtează de zona retrogradării, în timp ce ardelenii se mai pot salva doar printr-o minune.

„MITITELU TOARNĂ LA DNA!"
Solomon pretinde că a fost denunțat de Mititelu și se așteaptă să fie chemat la audieri

EFECT *Antonie Solomon a fost arestat după ce l-a acuzat în ProSport (medalion) pe Mititelu că l-a „turnat" la DNA*

Foto: Cosmin MOȚEI

ȘOC / REȚINEREA LUI ANTONIE SOLOMON PENTRU 29 DE ZILE ARE CA JUSTIFICARE OFICIALĂ DECLARAȚIILE FĂCUTE DE PRIMAR ÎN ZIARUL NOSTRU

PROSPORT CA MOTIV DE AREST!

Procurorii susțin că Solomon a influențat martorii când a afirmat că Mititelu e cel care l-a denunțat la DNA

Doru GHEORGHIU
doru.gheorghiu@prosport.ro

Motivarea oficială a arestării preventive a lui Antonie Solomon conține printre motivele invocate și faptul că primarul Craiovei declara în ProSportul de pe 16 februarie că Mititelu este cel care l-a denunțat la DNA!

„Inculpatul Antonie Solomon a ieșit public în mass-media și a dat declarații agresive de natură a influența martorii. Așa fiind, la data de 16 februarie 2010, inculpatul Antonie Solomon a precizat, pentru publicația ProSport, următoarele: «Nu-mi vine să cred ce face Mititelu! S-a dus la DNA si m-a denunțat. Nu știu cu ce acum. Urmează să fiu, probabil, chemat la audieri. Atunci voi afla. Mititelu este incalificabil ca om. Mi-e scârbă de lucrurile pe care le face».

Această declarație a fost preluată de majoritatea televiziunilor și presei scrise, atât de la nivel local, cât și la nivel național, dată fiind funcția deținută de inculpat, influența pe care o deține acesta în zonă, prerogativele pe care le are, acestea sunt de natură să influențeze martorii audiați în cauză". Așa au motivat procurorii arestarea lui Solomon.

MITITELU ZICE CĂ NU A DENUNȚAT PE NIMENI

Practic, se poate spune că declarațiile făcute în ProSport la adresa lui Mititelu sunt cele care au provocat închiderea primarului Craiovei. La rândul său, patronul Unversității a negat orice fel de implicare în problema lui Solomon, spunând că acesta este nebun dacă dă crezare ideii că e victima unui denunț din partea sa. ■

> Nu-mi vine să cred ce face Mititelu! S-a dus la DNA și m-a denunțat. Urmează să fiu, probabil, chemat la audieri. Mititelu e incalificabil ca om!
> **Antonie Solomon,** declarația care i-a atras arestarea

PANDURII	AZI	CRAIOVA
antrenor: Liviu CIOBOTARIU	ora: 20:00, Digi Sport	antrenor: Mark WOTTE
4-4-2		4-4-2

REZERVE: 80. Mingote, 7. Arrieta, 8. Orac, 15. Ghindeanu, 21. Kamara, 25. Tremonti, 28. Tătaru
ABSENȚI: Martinovic, Murgan (suspendați), Rusu (accidentat)

29 GREGU, 11 LAZIC, 20 STROMAJER, 4 CHIBULCUTEAN, 5 PACURAR, 1 STANCA, 6 CARDOSO, 17 NALATI, 14 POPETE, 10 HIDISAN
25 FIRTULESCU, 2 BARBOIANU, 30 PREPELIȚĂ, 7 GĂMAN, 10 F. COSTEA, 21 LUNG, 9, 23 M. COSTEA, 13 DILEVSKI, 4 ILIEV, 28 GÂNGIOVEANU, 17 BĂLACE

REZERVE: 22. Merlier, 3. Barbu, 11. Pițurcă, 20. Dina, 32. Bădoi, 33. Trică, 77. Paunovic
ABSENT: Dănănae, (accidentat)

Arbitru: Radu Petrescu (București) | **Asistenți:** Aurel Oniță (Constanța) și Miklos Nagy (Cluj) | **Stadion:** Municipal (Tg. Jiu)

Bilete: peluze – 20 lei

FC BRAȘOV	AZI	FC VASLUI
antrenor: Viorel MOLDOVAN	ora: 17:00, GSP TV	antrenor: Marius LĂCĂTUȘ
4-4-2		4-2-3-1

REZERVE: 32. Mincă, 27. Măldărășanu, 7. C. Munteanu, 18. Cristescu, 23. N. Constantin, 21. Sburlea, 9. Hadnagy
ABSENȚI: Ezequias (suspendat), Rui Duarte

12 CR. IONESCU, 24 LANDAURI, 55 NUNO DIOGO, 8 N. GRIGORE, 1 D. COMAN, 4 ABRUDAN, 10 ILYES, 20 I. VOICU, 14 M. ROMAN
17 L. SÂNMĂRTEAN, 11, 20 MILANOV, D. ZAHARIA, 4 GENCHEV, 16 ZUBAR, 22 COSTLY, 25 DELGADO, 1 KUCIAK, 19 SAVIC, 23 PAVLOVIC, 3 PAPP, 10 GERLEM, 27 HUGO LUZ

REZERVE: 81. Hăisan, 26. Farkas, 30. Costin, 28. D. Sânmărtean, 11. Milisavljevic, 7. R. Neagu, 6. Gladstone
ABSENȚI: Cânu, Buhuș, Burdujan, Temwanjera (accidentați)

Arbitru: Alexandru Deaconu (București) | **Asistenți:** Cristian Nica (Ploiești) și Ionel Popa (Pașcani) | **Stadion:** „Silviu Ploieșteanu" (Brașov)

Bilete: 20 lei – peluze și tribuna a II-a, 25 lei – tribuna I, 100 lei – fotolii • intrare liberă pentru femei

„VREAU DISCIPLINĂ TACTICĂ"

Antrenorul Universității, **Mark Wotte (foto)**, cere de la elevii săi mai multă concentrare. „Le-am spus că responsabilitatea nu e numai a mea, și ei trebuie să răspundă pentru cum resping mingea. Dacă vrei să te aperi la cornere, trebuie să ataci mingea. Poți să ai 11 Găman pe teren, dacă nu ataci mingea, iei gol. E greu când dau indicații și ei nu le respectă. Când disciplina din joc va fi mai bună, vor veni și victoriile", a declarat Wotte.

PUBLICITATE
net superior
acasă și oriunde
cea mai bună experiență de navigare
internet pentru acasă prin Wi-Fi, cu modem USB
internet Wi-Fi mobil
internet pentru laptop
internet mobil pentru laptop de la 8 euro
modemuri de la 1 euro
www.orange.ro
ofertă valabilă până la 31 martie pentru abonamentul Internet Unlimited 9 pe 2 ani
orange

TURCIA

FENERBAHCE NEAGĂ CONTACTUL CU LUCESCU

După ce au apărut informații legate de o viitoare numire a lui **Mircea Lucescu (foto)** pe banca lui Fenerbahce, clubul din Istanbul a negat zvonurile pe site-ul oficial: „Această știre este o invenție și o minciună". Antrenorul lui Șahtior a câștigat ieri derby-ul orașului Donețk din campionat, 1-0 cu Metalurg, „minerii" egalând la puncte liderul Dinamo Kiev.

CIPRU

MIHALCEA A MARCAT PENTRU ARIS

Atacantul Adrian Mihalcea a deschis scorul în meciul câștigat sâmbătă de echipa sa, Aris, 2-1 cu AE Paphos, în etapa a 24-a a campionatului din Cipru. Românul a marcat în minutul 8. În ciuda victoriei, Aris a rămas pe locul 12 (din 14 echipe), care duce în play-off-ul pentru evitarea retrogradării.

UNGARIA

NICOREC, GOL ÎN ULTIMUL MINUT

Onișor Nicorec, fosta speranță a fotbalului românesc de la începutul anilor 2000, a adus un punct pentru Győri ETO, în egalul de sâmbătă, 1-1 acasă cu Vasas Budapesta, în etapa a 17-a din campionatul Ungariei. Mijlocașul a egalat în minutul 90, din penalty, echipa din Győr ocupând în campionat locul 3, care duce în Europa League.

TURCIA

KIRIȚĂ, „SABOTAT" DE SUPORTERI

Partida de sâmbătă dintre Diyarbakirspor și Bursaspor, echipa lui Giani Kiriță, a fost întreruptă în minutul 17 din cauza comportamentului suporterilor. Fanii gazdelor, îndeosebi de origine kurdă, au aruncat cu obiecte pe gazon înainte și în timpul meciului, lovind și un asistent, astfel că arbitrul întâlnirii a oprit jocul din runda a 24-a din Turcia.

GRECIA

MARA, CĂLĂUL LUI OLYMPIACOS

Bogdan Mara a fost eroul lui Iraklis Salonic în meciul câștigat ieri cu 1-0 în fața lui Olympiacos, echipă calificată în optimile Ligii Campionilor. Românul a marcat golul victoriei în minutul 6, din penalty, în partida din etapa a 25-a a campionatului elen. Coechipierul Victoraș Iacob a fost eliminat în prelungiri.

ANGLIA

A DAT GOL SPIDERMAN!

Jonas Gutierrez, extrema argentiniană de la Newcastle, a sărbătorit într-un mod cu totul special golul pe care l-a reușit, de la aproape 25 de metri, în victoria echipei sale de sâmbătă, 6-1 cu Barnsley în Championship (liga a doua engleză). Gutierrez și-a exprimat bucuria purtând o mască reprezentându-l pe Spiderman!

TEVEZ, TE VEZI?

După ce l-a criticat pe Terry, Carlos Tevez a fost și el prins cu amanta. Atacantul de la Man. City este căsătorit și are două fetițe

Foto: EPA

Irina MANDREȘ
irina.mandres@prosport.ro

Carlos Tevez a dovedit că este lupul moralist. După ce l-a criticat pe John Terry pentru aventura cu Vanessa Perroncel, atacantul lui Manchester City a fost prins și el cu mâța-n sac.

În timp ce soția sa se recuperează în spital după ce a născut prematur în urmă cu o lună, Tevez își ia amanta în deplasări. Poza ca soțul și tatăl ideal, mai ales când a primit permisiunea să plece la Buenos Aires pentru a fi alături de soție, care născuse prematur o fetiță. Argentinianul a dat-o în bară săptămâna trecută: a fost prins cu amanta, un fotomodel de 25 de ani, **Mariana Paesani (foto medalion)**. Cei doi chiar au călătorit împreună la Londra, unde City a învins-o pe Chelsea (4-2). „În Argentina, Terry ar fi fost linșat dacă ar fi făcut așa ceva", ținea Tevez lecții de moralitate. După această declarație, atacantul s-a dus direct la hotelul unde era cazată amanta sa, în timp ce soția zăcea pe un pat de spital.

Familia mea este cea mai importantă, fotbalul ocupă locul secund în viața mea
Carlos Tevez, atacant Manchester City

Manchester United este noul lider din Premier League. „Diavolii" au beneficiat de faptul că Chelsea a evoluat ieri în Cupa Angliei

După ce au fost surprinși de paparazzi la Londra, cei doi îndrăgostiți au plecat împreună și la München, unde Argentina a disputat un amical cu Germania (1-0). Iar după meci, Tevez și Mariana au zburat în Argentina, de data aceasta separat. În aeroportul din Buenos Aires, Carlitos le-a declarat ziariștilor că a venit să fie alături de soția și de fiicele sale.

CAMPIONATE EXTERNE • REZULTATE

ANGLIA — ETAPA 29 DIN 38

WOLVERHAMPTON – MAN. UNITED 0-1
(Scholes 73)
ARSENAL – BURNLEY 3-1
(Fabregas 34, Walcott 60, Arșavin 90 / Nugent 50)
WEST HAM – BOLTON 1-2
(Diamanti 88 / Davies 10, Wilshere 16)
EVERTON – HULL CITY 5-1
(Arteta 17, 39 și 51, Donovan 82, Rodwell 86 / Cairney 32)

★ Meciurile Manchester City – Tottenham, Aston Villa – Sunderland, Blackburn – Birmingham, Fulham – Stoke City și Portsmouth - Chelsea au fost amânate din cauza desfășurării Cupei

CLASAMENT: 1. MANCHESTER UNITED 63p, 2. Chelsea 61p (+39, 28j), 3. Arsenal 61p (+37), 4. Tottenham 49p (+23, 28j), 5. Manchester City 49p (+17, 27j), 6. FC Liverpool 48p (28j)

ANGLIA — CUPĂ, SFERTURI

PORTSMOUTH – Birmingham 2-0 (Piquionne 67 și 70), Fulham – Tottenham 0-0, Reading – ASTON VILLA 2-4 (Long 27 și 42 / A. Young 47, Carew 51, 57 și 90), CHELSEA – Stoke City 2-0 (Lampard 35, Terry 67)
★ Chelsea, Portsmouth și Aston Villa s-au calificat în semifinale. Fulham - Totenham se rejoacă

SPANIA — ETAPA 25 DIN 38

REAL MADRID – SEVILLA 3-2
(Cristiano Ronaldo 60, Sergio Ramos 61, Van der Vaart 90 / Xabi Alonso 10-aut., Dragutinovic 52)
ALMERIA – BARCELONA 2-2
(Cisma 12, Puyol 57-aut. / Messi 42 și 66)
LA CORUÑA – TENERIFE 3-1
(Rodriguez 33, Guardado 55, Colotto 67 / Juanlu 17)
ESPANYOL – VILLARREAL 0-0
MALAGA – XEREZ 2-4
(Duda 40, Valdo 55/ Momo 5 și 72 - ambele din pen., Gioda 76, Orellana 90)
MALLORCA – GIJON 3-0
(Alvarez 13, Victor 76, Webo 89)
OSASUNA – GETAFE 0-0

CLASAMENT: 1. REAL MADRID 62p (+47), 2. FC Barcelona 62p (+45), 3. Valencia 46p (24j), 4. Mallorca 43p (+13), 5. FC Sevilla 43p (+10)

ITALIA — ETAPA 27 DIN 38

AS ROMA – AC MILAN 0-0
★ La gazde, LOBONȚ nu a fost în lot
FIORENTINA – JUVENTUS 1-2
(Marchionni 32 / Diego 2, Grosso 68)
★ La gazde, MUTU este suspendat
ATALANTA – UDINESE 0-0
BARI – CHIEVO 1-0
(Castillo 20)
BOLOGNA – NAPOLI 2-1
(Zalayeta 7, Adailton 12 / Rinaudo 14)
CAGLIARI – CATANIA 2-2
(Lazzari 9, Cossu 74 / Mascara 31-pen., Maxi Lopez 35)
PALERMO – LIVORNO 1-0
(Miccoli 81)
★ La gazde, D. GOIAN a fost integralist
SAMPDORIA – LAZIO 2-1
(Guberti 29, Pazzini 36 / Floccari 7)
★ La oaspeți, ȘT. RADU a fost integralist
SIENA – PARMA 1-1
(Vergassola 69 / Biabiany 34)
★ La gazde, CODREA, accidentat, nu a jucat

CLASAMENT: 1. INTER MILANO 58p (26j), 2. AC Milan 55p, 3. AS Roma 52p, 4. Palermo 46p, 5. Juventus 44p

GERMANIA — ET. 25 DIN 34

FRANKFURT – SCHALKE 1-4
(Meier 52 / Matip 12, Howedes 15, Rakitic 80, Kuranyi 89)
KÖLN – BAYERN MÜNCHEN 1-1
(Podolski 32 / Schweinsteiger 58)
HAMBURG – HERTHA 1-0
(Jansen 40)
★ La oaspeți, NICU nu a fost în lot
FREIBURG – HANNOVER 1-2
(Abdessadki 70 / Elson 63, Bruggink 73)
WOLFSBURG – BOCHUM 4-1
(Dzeko 60 și 79-pen., Martins 75, Santana 90 / Freier 28)
BREMEN – STUTTGART 2-2
(Almeida 75, Frings 81-pen. / Pogrebnyak 15, Khedira 42)
★ La oaspeți, MARICA a fost rezervă
DORTMUND – M'GLADBACH 3-0
(Grosskreutz 13, Zidan 54 și 70)
NÜRNBERG – LEVERKUSEN 3-2
(Choupo-Moting 42 și 45, Tavares 55 / Kiessling 66, Helmes 73)
HOFFENHEIM – MAINZ 0-1
(Bance 69)

CLASAMENT: 1. BAYERN MÜNCHEN 53p, 2. Schalke 51p, 3. Leverkusen 50p

FRANȚA — ETAPA 27 DIN 38

AUXERRE – VALENCIENNES 1-0
(Jelen 38)
★ La gazde, D. NICULAE a ieșit în min. 73
BOULOGNE – LYON 0-0
LENS – PSG 1-1
(Roudet 67 / Sessegnon 90)
NICE – NANCY 2-3
(Civeli 6, Ben Saada 34 / Bakar 4, Brison 27, Dia 90)
RENNES – MONACO 1-0
(Briand 28)
SOCHAUX – TOULOUSE 1-0
(Boudebouz 84)
ST. ETIENNE – LILLE 1-1
(Riviere 16 / Dumont 21)
GRENOBLE – LE MANS 1-1
(Akrour 2 / Maiga 50)
MARSEILLE – LORIENT 1-1
(Niang 43 / Koscielny 64)

CLASAMENT: 1. BORDEAUX 51p (+22, 24j), 2. Montpellier 51p (+9, 26j), 3. Lyon 50p, 4. Marseille 49p (26j)

UCRAINA — ETAPA 18 DIN 30

Illicivoeț Mariupol – Dinamo Kiev 1-1 (la oaspeți, GHIOANE nu a fost în lot, jucând în meciul echipelor de tineret), Arsenal Kiev – Dnepr Dnepropetrovsk 1-1 (la gazde, MAZILU și ȘOAVĂ au fost integraliști), Metalurg Donețk - Șahtior Donețk 0-1 (TĂNASĂ, la gazde, și RAȚ, accidentat, la oaspeți, nu au fost convocați)

CLASAMENT: 1. DINAMO KIEV 46p (+30), 2. Șahtior Donețk 46p (+28, 19j), 3. Metalist Harkov 38p

SCOȚIA — ETAPA 28 DIN 38

Rangers – St. Mirren 3-1, Hamilton Academical – Aberdeen 1-1, Falkirk – Celtic 0-2, Dundee United - Hearts 1-0

CLASAMENT: 1. RANGERS 64p (27j), 2. Celtic 54p, 3. Dundee United 48p

BELGIA — ETAPA 26 DIN 30

Charleroi – Anderlecht 0-2

CLASAMENT: 1. ANDERLECHT 63p, 2. Club Brugge 51p, 3. Gent 43p

PORTUGALIA — ET. 22 DIN 30

FC Porto – Olhanense 2-2, Vitoria Setubal – Braga 0-0

CLASAMENT: 1. BENFICA 52p (+45, 21j), 2. Braga 52p (+19), 3. FC Porto 44p

OLANDA — ETAPA 26 DIN 34

Alkmaar – Heerenveen 4-1, NAC Breda – PSV Eindhoven 2-1, Roda Kerkrade – Feyenoord 2-4, Sparta Rotterdam – Ajax 0-3 (la oaspeți, OGĂRARU nu a fost în lot), Utrecht – Nijmegen 1-0 (la gazde, NEȘU a fost integralist), Waalwijk – Twente Enschede 0-1

CLASAMENT: 1. TWENTE 67p, 2. PSV Eindhoven 65p, 3. Ajax 61p

RUSIA — SUPERCUPA

RUBIN KAZAN – TSKA Moscova 1-0
★ Rubin a câștigat trofeul

INTERVIU / CIPRIAN MARICA A AVUT IERI O DISCUȚIE CU RĂZVAN LUCESCU, LĂMURINDU-ȘI SITUAȚIA ÎN RAPORT CU PRIMA REPREZENTATIVĂ

„NU POT FI EU ȚAP ISPĂȘITOR“

Atacantul tricolorilor spune că antrenorul l-a asigurat că n-are de gând să renunțe la el în viitoarele acțiuni ale naționalei

Andrei NOURESCU
andrei.nourescu@prosport.ro

Eșecul suferit de România în amicalul de miercuri cu Israel, 0-2 la Timișoara, a aprins un nou scandal la națională, unde s-a aflat că Ciprian Marica ar urma să fie exclus, măcar pentru o perioadă, din circuitul lotului.

Aseară, atacantul de la VfB Stuttgart a acceptat să vorbească pentru ProSport despre problemele sale și a povestit că a discutat cu selecționerul Răzvan Lucescu.

Ciprian, știi de ce te sun...
Da, m-am și săturat, sincer, să tot citesc fel de fel de declarații false de-ale mele sau fel de fel de zvonuri fără nicio acoperire. Nu e normal să faci presă cu minciuni, denaturări sau scandaluri false!

Ce te-a deranjat?
Păi, de exemplu, că eu aș fi spus că jucam mai bine cu Pițurcă la națională! N-am spus niciodată așa ceva! Eu, în general, nu fac comparații între antrenori. Îi respect și încerc să învăț cât mai mult de la fiecare.

A renunțat Răzvan la tine?
Asta este o altă invenție! Echipa nu stă nici în mine, nici în alt jucător. A, OK, dacă selecționerul ar ajunge la concluzia că eu sunt motivul principal pentru care naționala nu merge prea bine, asta este, să nu mai fiu chemat! Dar nu este cazul...

„TOATĂ ECHIPA N-A FUNCȚIONAT!"

De la ce a plecat informația asta?
E normal că, după meciul cu Israel, Răzvan a fost supărat și de-aia nici n-am apucat să vorbim. Dar am făcut-o astăzi (n.r. - ieri după-amiază) și m-a asigurat că nu e niciun conflict între noi.

Deci nu ți-a spus că renunță la tine?
Nu. Am vorbit normal cu el, m-a asigurat că din partea lui nu este nimic din ceea ce apăruse și o să facă și public că n-a avut o asemenea intenție.

Dar tu ești mulțumit, Ciprian, de jocul tău cu Israel?
Eu am mai spus-o, accept criticile, dar nu pot fi eu țap ispășitor sau motivul principal al înfrângerii. Cu Israel, toată echipa n-a funcționat și oarecum este normal, suntem abia la început. Cu Israel am avut nouă jucători noi pe teren...

Spuneai că ai pierdut doar o minge...
Păi așa și este. Am făcut recuperări, am centrat, am pasat... Dar haideți să fim realiști și să analizăm motivele reale ale înfrângerii, nu să focusăm toată atenția pe un scandal fals creat, cu mine în prim-plan!

TENSIUNE
Între Marica (stânga) și Răzvan Lucescu a intervenit un armistițiu

Foto: Răzvan LUPICĂ

PUBLICITATE

www.consumaciucpremiumresponsabil.ro

1000 de moduri
de a deschide o bere

Ciuc Premium
O bere dintr-o mie

PREMIUM Ciuc

Din apă pură de Harghita

Metodele reprezentate simbolic sunt elemente de marketing și nu au un caracter de recomandare.

www.ciucpremium.ro

OLTCHIM, ÎN SEMIFINALELE

SMS INFO

OMNISPORT / A MURIT DOCTORUL IOAN DRĂGAN

Părintele medicinei sportive din România, profesorul doctor Ioan Drăgan (79 de ani), a încetat din viață sâmbătă, într-un spital elvețian, după ce cu o zi înainte suferise o complicată operație la inimă. Drăgan a condus Institutul Național de Medicină Sportivă peste 30 de ani, a participat la 12 ediții ale Jocurilor Olimpice, iar timp de zece ani, până în 2004, a fost președintele Comisiei Antidoping din România.

HOCHEI / STEAUA - CIUC, FINALA

După trei ani, Steaua Rangers și Sport Club vor lupta din nou în finala campionatului, primul meci al duelului care se va desfășura după sistemul „cel mai bun din șapte" urmând a se disputa pe 14 martie la Ciuc. „Militarii" obținuseră calificarea de vineri (3-0 la general cu Brașov), în timp ce SC a acces în ultimul act, după victoria de ieri cu Progym, de la Gheorgheni, 8-0 (3-0, la general).

TENIS DE MASĂ / TRIPLĂ DODEAN

Daniela Dodean și-a trecut în cont trei titluri naționale la Campionatul Național, care s-a desfășurat la Sala Sporturilor din Arad. Jucătoarea legitimată la CSM Arad a câștigat finalele de dublu mixt (cu fratele ei, Adrian Dodean), dublu feminin (cu Elizabeta Samara) și simplu.

POLO / ORADEA, PRIMUL EȘEC

CSM Oradea a fost învinsă pentru prima dată în acest sezon, 8-4, în deplasare, de Dinamo, într-un meci restant contând pentru dubla confrunatare din etapa a III-a. În primul meci, bihorenii lui Cornel Gordan se impuseseră cu 9-5.

RUGBY / VICTORIE PENTRU STEAUA

Steaua București a câștigat turneul amical „Eroii Revoluției", disputat pe Ghencea, după ce în finala mare a trecut cu scorul de 21-0 de rușii de la Enisei. În finala mică, Farul a învins-o pe Poli Iași, scor 19-8. Jucătorii celor patru formații au avut drept cel mai mare adversar terenul mlăștinos, care a redus considerabil spectacolul.

Foto: Bogdan IORDACHE

Momentecheie la Volgograd - Oltchim 32-32

min. 7 Oltchim conduce pentru prima dată, scor 4-3

min. 16 Volgograd se desprinde la 9-5

min. 22 Maier egalează, 10-10

min. 39 Oltchim controlează repriza secundă, iar Manea duce Vâlcea la 21-19

min. 55 Dinamo nu cedează și se desprinde la 31-29

min. 60 Oltchim restabilește egalitatea în ultimul minut, pe contraatac, scor 32-32. În ultima secundă, Levina lovește bara Paulei Ungureanu

DIVIZIA FANTASTICĂ 2009-2010

www.diviziafantastica.ro

5.000.000€

Strânge 10 milioane de Euro Fantastici (€) și un talon de înscriere sau doar un Talon Bonus, pune totul într-un plic și expediază-l pe adresa OP33, CP10, București. În limita acestei sume, cumpără un Lot format din 3 portari, 10 fundași, 10 mijlocași și 7 atacanți din lista de 300 de fotbaliști selecționați în ediția 2009-2010. Din lotul de 30, formează-ți echipa de 11 titulari (nu uita ca pe unul dintre ei să-l desemnezi căpitan de echipă - căpitanul punctează dublu) și intră în joc înaintea fiecărei etape din Liga I, ediția 2009-2010!

Pentru detalii puteți suna la numărul de telefon 0318257349

„ERĂUL" E

În numai o lună și jumătate, Radu Voina contestat la antrenorul aclamat, calificând bune patru echipe ale Europei. Sâmbătă

Marius HUȚU
marius.hutu@prosport.ro

Oltchim face istorie în Liga Campionilor și în 2010. După patru meciuri, Vâlcea este prima echipă calificată în semifinale. Radu Voina și-a instruit perfect echipa și sâmbătă, la Volgograd, astfel încât a obținut punctul necesar cu Dinamo, 32-32, pentru a fi matematic între cele mai bune patru grupări ale Europei.

„Meritul este doar al fetelor. Noi, antrenorii, suntem și noi pe-acolo, dar greul îl duc jucătoarele", spune Radu Voina după calificarea Oltchimului en-fanfare în „careul de ași". Antrenorul campioanei României rămâne un tip modest, cu picioarele pe pământ, deși, în mod normal, ar fi trebuit să fie în culmea fericirii. Doar este singurul antrenor din țară care a reușit să califice de două ori consecutiv o echipă în semifinalele Ligii Campionilor.

Momentele mai dificile de la începutul acestui an au lăsat urme. Radu Voina a fost contestat de suporteri și a trăit permanent sub amenințarea că ar putea fi demis. „Nu a fost o perioadă deloc ușoară, dar asta-i soarta antrenorilor. Dacă se striga de mine, nu mă deranja, dar fetele s-au simțit ele atacate. Niciodată nu m-am gândit să renunț, deși probabil că asta s-a urmărit. Am așteptat să treacă timpul pentru ca acest lucru să se rezolve", susține tehnicianul campioanei, care a fost ținut pe bancă doar de rezultate.

„GRUPA MORȚII NE-A MOBILIZAT"

Oltchim a avut un parcurs de metronom în grupa principală II, Radu Voina reușind să redea elevelor sale plăcerea de a juca handbal după eșecul de la Mondiale: „Mai devreme sau mai târziu trebuia să ieșim din acea groapă în care fetele intraseră. E greu pentru cei din afară să înțeleagă în ce situație au fost fetele. Dar acea perioadă a trecut."

Principalul Oltchimului a evidențiat și unul din motivele jocului foarte bun din ultima vreme: „«Grupa morții», așa cum au numit-o mai mulți specialiști, le-a mobilizat pe jucătoare. Foarte puțini ne dădeau șanse de calificare, dar și mai puțini își închipuiau că vom ajunge în semifinale după patru jocuri. Și totuși ne-am calificat. Fetele au demonstrat că formează o echipă mare, iar cele care au făcut ceva pentru handbal merită să iasă pe ușa din față".

DINAMO VOLGOGRAD	32-32	OLTCHIM RM. VÂLCEA
antrenor: Viktor RYABIKH	15-15	antrenor: Radu VOINA
Sedoykina, Alizar - portari; Khmyrova 5, Ilyukhina, Kochetova 11, Goncharova, Makarova, Avdekova 1, Levina 6, Zhulkina, Stepanova, Makeeva 5, Grebenkina 1, Lambevska 3		Ungureanu, Tolnai - portari; Pușcașu 5, Nechita, Neagu 5, Stanca 2, Luca 1, Maier 5, Fiera 1, Beșe 1, Manea 5, Shymkute, Vizitiu 7, Lecușanu

Sala: „Dinamo" (Volgograd) • **Spectatori:** 2.000; **Arbitri:** Pavicevic - Raznatovic (Muntenegru)

Foto: Bogdan IORDACHE

PRIME

10.000 DE EURO DE JUCĂTOARE PENTRU FINALĂ!

Pentru calificarea în semifinalele Ligii Campionilor, jucătoarele de la Oltchim nu vor încasa nicio primă. Obiectivul impus de conducere este finala competiției, iar bonificații vor fi acordate doar la îndeplinirea acestuia, adică 10.000 de euro de handbalistă.

LA PÂNDĂ DE VEDETE: BARBOSA ȘI KIM ONA

Campioana României încearcă să dea lovitura și pe piața transferurilor

Vâlcea încearcă să joace tare și pe piața transferurilor. Portugheza Barbosa (foto, în dreapta) și coreeanca Kim Ona sunt pe listă.

Campioana României pare în acest moment una dintre cele mai stabile grupări din Europa. Astfel, a devenit un magnet și pentru cele mai valoroase handbaliste din lume. Oltchim încearcă să le aducă din vară pe Alexandrina Barbosa, fosta jucătoare a Rulmentului, și pe coreeanca Kim Ona (21 de ani), una dintre cele mai promițătoare handbaliste din lume pe postul de centru. Interesul pentru aceste jucătoare a fost confirmat. „Am discutat ceva cu Barbosa, dar nu știu dacă ne vom înțelege cu ea. Am vrut să semnăm măcar un precontract, dar ne-a tot amânat. Deocamdată nu o văd croită spre Vâlcea", ne-a declarat Ioan Gavrilescu. Președintele Oltchimului a fost enigmatic însă când a venit vorba de Kim Ona: „Am avut o discuție pentru ea și încă o coreeancă, dar nu s-a perfectat nimic. Poate o reluăm, poate nu. Cine știe?".

EROU!

trecut de la tehnicianul
Vâlcea între cele mai
Volgograd - Oltchim 32-32

Foto: Răzvan LUPICĂ

CLASAMENT GRUPA 1

1. Gyor	4	3	0	1	103-96	6
2. Larvik	4	3	0	1	109-105	6
3. Krim	4	2	0	2	116-112	4
4. Leipzig	4	0	0	4	94-109	0

Rezultate grupa 1:
Gyor - Larvik 28-23,
Leipzig - Krim 27-31
Etapa a cincea: Larvik - Leipzig, Krim - Gyor (13.03)

CLASAMENT GRUPA 2

1. Oltchim	4	3	1	0	120-108	7
2. Viborg	4	2	0	2	122-117	4
3. Dinamo	4	1	1	2	112-113	3
4. Hypo	4	1	0	3	108-124	2

Rezultate grupa 2:
Dinamo - Oltchim 32-32,
Hypo - Viborg 35-31
Etapa a cincea: Viborg - Dinamo (13.03), Oltchim - Hypo (14.03)

★ **Primele două clasate** se califică în semifinalele Ligii

Foto: Florin CEAUȘU

CU LARVIK!?

În condițiile unor rezultate normale, Oltchim va înfrunta campioana Norvegiei în semifinale

Oltchim și-a asigurat calificarea în semifinale, dar și prima poziție, în proporție de 95%. În celălalt meci al grupei, Hypo a furnizat surpriza, 35-31 cu Viborg, astfel că Vâlcea s-a desprins la trei puncte.

„Nu mă așteptam ca Hypo să bată după ce a pierdut categoric cu toată lumea, dar ne-a făcut un mare serviciu", a reacționat președintele CS Oltchim, Ioan Gavrilescu.

Șefia grupei a devenit acum obiectivul imediat următor pentru Vâlcea. Explicația e simplă: va juca în semifinale cu echipa de pe locul secund din grupa principală II, iar manșa retur este pe teren propriu. Și cum Viborg a fost distanțată la trei lungimi, Oltchim mai are nevoie doar de un succes acasă, cu Hypo, pentru a termina în frunte.

GYOR AR PUTEA SĂ-ȘI ALEAGĂ ADVERSARA

Posibilele adversare ale campioanei României în semifinale sunt Larvik sau Gyor, deși șanse de calificare ar mai avea și Krim din cealaltă grupă. Gyor pare că și-a acontat prima poziție după succesul cu 28-23 în derby-ul cu Larvik, dar grupa încă se mai joacă. Mai mult, formația maghiară ar putea să-și aleagă în ultima etapă adversara din semifinale. „Nu cred că Gyor s-ar putea lăsa bătută pentru a juca împotriva Oltchimului, dar cine știe care este interesul lor. Personal, aș prefera-o pe Larvik", a mai spus Gavrilescu.

PROGRAM TV

ASTĂZI

20:00 / DIRECT
SPORT 1
Futsal: Chiajna - Mureș

21:00 / DIRECT
SPORT.RO
Știri Sport.ro

20:00 / DIRECT
DIGI SPORT
Fotbal Liga 1: Pandurii - Craiova

22:00 / DIRECT
DIGI SPORT
Fotbal Premier League: Wigan - Liverpool

ProSport nu-și asumă răspunderea pentru eventualele schimbări operate între timp în program

LIGA CAMPIONILOR / **PICK - CONSTANȚA 35-25**

ÎNFRÂNȚI, DAR CALIFICAȚI

Marius HUȚU
marius.hutu@prosport.ro

HCM Constanța a suferit o înfrângere drastică aseară, la Szeged, scor 25-35, în Grupa A a Ligii Campionilor, dar rezultatul nu a avut nicio însemnătate.

Campioana României a avut o primă repriză foarte bună, intrând la cabine cu un avantaj de trei goluri, scor 17-14, dar în actul secund s-a relaxat și a plătit scump. Formația maghiară a înscris cât a putut, iar la final a obținut un succes de orgoliu. Chiar și cu acest eșec categoric, HCM a obținut calificarea la pas în optimi. Partida din Ungaria nu a avut niciun fel de repercusiuni asupra clasamentului. Constanța a încheiat pe locul 4 în grupa A și va înfrunta una dintre marile echipe ale Europei în optimi: Ciudad Real, Veszprem sau Kiel. Tragerea la sorți e programată pentru mâine, în Austria. ■

Foto: Caius RAȚIU

PUBLICITATE

bet-at-home.com
VIAȚA E UN JOC!

UN GREC DE 28 DE ANI A CASTIGAT JACKPOTUL DE
3 MILIOANE EURO CU BET-AT-HOME.COM

Acum cateva zile norocul i-a suras unui cetatean grec care a jucat la cazinoul online bet-at-home.com. O miza de numai 2,5 euro a fost suficient pentru ca Georgios A. sa castige "Jackpotul Meganorocului", in valoare de 3.015.906,28 euro.

"La inceput, nu mi-a venit sa cred ca am castigat jackpot-ul", a zis noul membru al clubului milionarilor din Grecia. "Tot ce puteam face era sa privesc la monitor fara sa cred. Mi-a luat un pic sa realizez, dar acum sunt fericit. Nu sunt prea sigur ce voi face cu banii. Poate imi voi cumpara o casa si o masina noua. Vreau sa imi ajut si familia", a spus norocosul castigator.

"3 MILIOANE DE EURO!

Georgios A. a devenit cel mai mare castigator din istoria bet-at-home.com si probabil din istoria internetului. Sincer, nu imi amintesc cand a mai castigat cineva atatia bani in Europa!" a spus presedintele bet-at-home.com International Ltd., Jochen Dickinger.

In prezent, cazinoul online bet-at-home.com ofera 74 de jocuri diferite. In afara de jocurile clasice (ruleta, baccarat si blackjack), clientul poate castiga jackpoturi jucand la sloturi virtuale, care beneficiaza de grafica si sunet extraordinare, pentru a oferi o atmosfera adevarata de cazino.

DESPRE BET-AT-HOME.COM:
bet-at-home.com International Ltd., Malta face parte din Mangas Gaming, un grup de marca in domeniul jocurilor si pariurilor sportive online. Cu 1,8 milioane de utilizatori inregistrati din toata Europa, compania – listata la bursele din Frankfurt si Viena – este printer cele mai populare de pe continent. bet-at-home.com AG detine proprietati in Germania, Austria si Malta si ofera pariuri sportive, jocuri de cazino si poker pe www.bet-at-home.com.

www.bet-at-home.com PARIURI SPORTIVE CASINO JOCURI POKER

SPECIAL / DE 8 MARTIE, PROSPORT ÎI ELOGIAZĂ PE ACEI OAMENI CARE ÎȚI RĂMÂN ALĂTURI INDIFERENT DACĂ EȘTI PE VAL SAU ÎN CĂDERE LIBERĂ

„MAMĂ, SUNT MARE!“

Mamele sportivilor nu văd avantaje în celebritatea copiilor lor. Toate spun că au suferit sau suferă

Alexandru ENCIU
alexandru.enciu@prosport.ro

În spatele fiecărui campion se află o femeie puternică. O femeie care suferă și se bucură, iartă și vindecă dintr-un impuls protectiv, matern. O femeie unică în viața oricui: mama.

De 8 Martie, Ziua Internațională a Femeii, ProSport a vorbit cu câteva dintre mamele sportivilor de top din România. Cât de greu este să fii mama unui sportiv cunoscut? Îl critici sau îl mângâi atunci când a greșit pe teren? Cum reacționezi când alții îl înjură? Poți privi detașată meciurile lui? Iată câteva întrebări care și-au găsit răspuns în urma discuțiilor cu cei mai fideli fani ai campionilor români. Unele mame au refuzat dialogul, așa cum a fost cazul Marianei Chivu, însă și aceasta este tot o formă de protecție. Pentru fiul ei!

VICTORIȚA RAȚ: „SUNT CEL MAI MARE CRITIC AL LUI”

Într-o familie de fotbaliști, cu soțul antrenor și fiul jucător la cel mai înalt nivel, Victorița Rat nu putea rămâne departe de fenomen. Mama lui Răzvan Rat a susținut naționala din tribune la Euro 2008 și nu ratează niciun meci al fiului său. „E greu să fii mamă, în general. Cu atât mai mult de fotbalist. Sunt atâtea accidentări care se petrec acum pe terenul de fotbal, atâtea tragedii!”, povestește mama fundașului stânga al naționalei.

Victorița Rat nu-și menajează fiul: „Eu sunt cel mai mare critic al lui. Dacă greșește, sunt prima care îl cert. Cum să-i spun eu că e cel mai bun când el a greșit!? De pildă, la meciul cu Fulham, din Europa League, a greșit, iar nea Mircea l-a criticat, pe bună dreptate”. Răzvan a fost dependent de mamă până la 13 ani. „Până în clasa a VII-a, eu i-am făcut și geanta de antrenament, și ghiozdanul pentru școală. Așa sunt băieții, mai dificili, trebuie să stea cineva permanent după ei”, spune Victorița Rat, care nu s-a sfiit să sară la gâtul unui ziarist atunci când Răzvan a fost înjurat la un meci. „La partida dintre Șahtior și Timișoara, un ziarist care era în fața mea i-a înjurat non-stop pe Răzvan și pe nea Mircea. La un moment dat, nu am mai răbdat și am sărit la gâtul lui. M-a durut tare mult, pentru că erau doi români”, a încheiat mama fundașului.

De câte ori vine acasă, mă pune să-i fac sarmale. E felul lui preferat

Victorița Rat (foto), mama fundașului Răzvan Rat

Băieții nu se supără dacă ne mai dăm cu părerea vizavi de prietenele lor

Mihaela Costea (foto), mama atacanților Florin și Mihai

MIHAELA COSTEA: „DACĂ FETELE NU SUNT DE NASUL LOR, ÎI CERT“

În familia Costea, emoțiile sunt întotdeauna duble înaintea unui meci, atât timp cât pe teren sunt doi fotbaliști, Florin și Mihai. „De obicei, merg pe stadion la meciurile de acasă. Datorită băieților am ajuns și noi cunoscuți, ne mai opresc oamenii pe stradă”, spune Mihaela Costea. Băieții sunt mai atașați de mamă. „Soțul meu a lucrat în străinătate și i-am crescut mai mult eu. Cred că Florin îmi seamănă mai mult”, explică mama golgheterului Universității Craiova. În ceea ce le privește pe fetele care roiesc în jurul băieților ei, Mihaela Costea este categorică. „Dacă nu sunt de nasul lor, îi mai cert. Dar nu tare, că nu se pune problema de căsătorie. Doar vorbesc. Așa este și cu relația dintre Florin și handbalista Ada Nechita. Mi-a spus Florin de ea înainte de a apărea în ziare”.

MARICICA BUTE: „NU MĂ UIT NICIODATĂ LA MECIURILE LUI LUCIAN“

La Pechea, în județul Galați, meciurile lui Lucian Bute adună satul în curtea lui nea Ștefan, tatăl campionului mondial IBF la supermijlocie. Cu ochii la televizor, rudele și prietenii savurează fiecare minut din cele petrecute de Lucian în ring. Într-o cameră alăturată, o singură persoană stă în fața unei icoane și se roagă. Este **Maricica Bute (foto)**, mama campionului. „Nu pot să mă uit la meciurile lui Lucian. Știu că este valoros, dar mă doare sufletul să știu că ia pumni. Care mamă se poate uita când fiul ei este lovit?! Aud reacția celor din curte și știu când a câștigat”, povestește Maricica Bute, care are grijă de fiecare dată când Lucian vine casă să pregătească felurile de mâncare preferate ale boxerului: sarmale, friptură și pastramă.

CRISTINA TĂNASE: „CÂND ERA MIC, CRISTI ÎMI DESENA FELICITĂRI“

„Este minunat să fii mama unui jucător de fotbal. Am o relație extraordinară cu fiul meu, chiar dacă, prin natura meseriei lui, nu prea stă mult timp lângă mine. Dar așa este cu copiii, se fac mari și trebuie să le dai drumul să se descurce în viață. De 8 Martie, în fiecare an, Cristi este foarte atent cu mine... Încă de când era mic, la grădiniță, îmi desena și îmi trimitea felicitări, pe care le păstrez și acum”, a declarat **Cristina Tănase (foto)**, mama stelistului Cristi Tănase. Doamna Tănase a făcut proba instinctului de mamă în timpul scandalului „Bomba Sexy“, când a criticat-o dur pe iubita fotbalistului.

Biblioteca Județeană MUREȘ TÂRGU MUREȘ

RADU PARASCHIVESCU PETRECE LA SĂRBĂTOAREA ȚAPULUI ISPĂȘITOR

»8

Numărul 3868
Marți, 9 martie 2010
16 pagini ◤ Tiraj: 56.721

EDIȚIE NAȚIONALĂ
Editat de **Publimedia International** - Companie **MediaPro**

390.000 DE CITITORI zilnic (SNA)
964.632 DE VIZITATORI unici în februarie (SATI)
pe www.prosport.ro

PRO SPORT

Sportul e mai mult decât un joc. Este o reflecție a vieții noastre. Este o oglindă a societății noastre. Este o forță care unește oamenii. Este o sursă de inspirație. Este o sursă de bucurie. Este o sursă de tristețe. Este o sursă de frustrare. Este o sursă de mândrie. Este o sursă de rușine. Este o sursă de speranță. Este o sursă de disperare. Este o sursă de viață. Este o sursă de moarte. Este o sursă de iubire. Este o sursă de ură. Este o sursă de pace. Este o sursă de război. Este o sursă de libertate. Este o sursă de sclavie. Este o sursă de dreptate. Este o sursă de nedreptate. Este o sursă de adevăr. Este o sursă de minciună. Este o sursă de lumină. Este o sursă de întuneric. Este o sursă de viață. Este o sursă de moarte. Este o sursă de iubire. Este o sursă de ură. Este o sursă de pace. Este o sursă de război. Este o sursă de libertate. Este o sursă de sclavie. Este o sursă de dreptate. Este o sursă de nedreptate. Este o sursă de adevăr. Este o sursă de minciună. Este o sursă de lumină. Este o sursă de întuneric.

STEAUA-BALAMUC

GIGI BECALI E SURSA TUTUROR SCANDALURILOR • Copos l-a dat în judecată. Răspunsul: „Copos e un țigan!“ • L-a amenințat pe Mihai Stoica: „Jigodie, te mănâncă pielea!“. MM n-a rămas dator: „Ești un cioban opărit!“ • Echipa acuză presiunea prea mare la care e supusă • Ruptura cu fanii e iremediabilă »2-4, 16

de **MARIAN**; foto: **HOJDA**

CĂLĂUL CFR-ULUI FACE NAVETA CU MAXI-TAXI

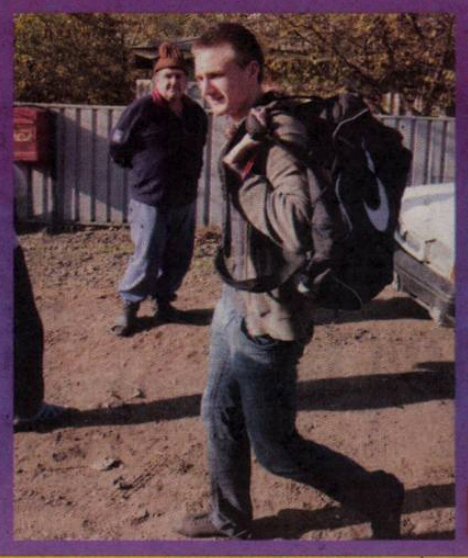

Pentru a ajunge la antrenamentele Oțelului, Ionuț Neagu ia zilnic rata din satul Smârdan, unde locuiește

»11

de **LUNGU, FOTO: Florin NOVAC**

Familia lui Stoichiță fuge de Ghencea

Soția și fiica antrenorului stelist au fost îngrozite de atmosfera de pe stadion

»4 de **MLĂDINOIU**

TAMAȘ, ADEMENIT DE ASTON VILLA

»12 de **GHEORGHIU**

ANALIZĂ PROSPORT: Urziceni, tot favorită, CFR - pe 2, Steaua - pe 3

Cifrele arată că ialomițenii sunt avantajați de punctajul excelent cu echipele mici

»9 de **LIPOVAN**

Șoc în handbalul masculin: moare Minaur

O echipă legendară din sportul românesc e pe cale să se desființeze

»14 de **HUȚU**

VINERI

RAPID	1	
FC TIMIȘOARA	0	
la pauză	1-0	

SÂMBĂTĂ

BISTRIȚA	3	
ASTRA	1	
la pauză	1-0	
DINAMO	1	
CEAHLĂUL	1	
la pauză	1-0	

DUMINICĂ

GAZ METAN	0	
INTERNAȚIONAL	0	
la pauză	0-0	
OȚELUL	1	
CFR CLUJ	0	
la pauză	1-0	
POLI IAȘI	1	
ALBA IULIA	0	
la pauză	1-0	
URZICENI	1	
STEAUA	0	
la pauză	1-0	

IERI

BRAȘOV	2	
VASLUI	2	
la pauză	1-1	
PANDURII	1	
CRAIOVA	0	
la pauză	0-1	

PUBLICITATE

Tu ești următorul VIP!
Înregistrează-te acum pe www.bwin.com/tour2010
și trăiește unica experiență VIP.
4 destinații. 4 câștigători.
bwin.com
▸ Sports ▸ Poker ▸ Casino ▸ Games

www.prosport.ro

OPINIE

Dan FILOTI

CORNER

dan.filoti
@prosport.ro

VINOVATUL GIGI

În trei meciuri din retur, Steaua a luat aproape jumătate din golurile primite într-un întreg tur. E prea ambiguu? Cifrele sunt pe cât de clare, pe atât de seci: 14 goluri după 17 etape și alte 6 încasate în primele trei runde ale turului. *Nepăsător la semnalele repetate din perioada de pregătire, când era mai mult evident că plecarea lui Rada și Ghionea vor lăsa goluri mari, Becali își pune acum la zid angajații.* El nu are nicio vină. De vină sunt Tudose, Jelev, Petre Marin, Stoichiță, Argăseală, Panduru, ordinea nu contează... Nota bene. Cei doi fundași au plecat la propunerea patronului, în condițiile în care tot el promisese că vor fi aduși înlocuitori pe măsură. Au ajuns până la urmă în Ghencea Parpas și Tall. Doi fundași care este clar că au fost luați pe ultima sută de metri pentru a completa numeric, nicidecum valoric, compartimentul oricum șubrezit. Mai nou, Becali reproșează faptul că Stoichiță nu folosește implanturile din Cipru. Un deja-vu. Și pe Tudose îl invoca, iar acum îl desființează. Și, apropo de transferurile de acum pe care le reproșează de zor, pentru milioanele date pe cei 50 la sută din Tănase cine ar trebui să răspundă?! *Oricum, marele paradox este acela că, în ciuda scandalului nesfârșit, în ciuda faptului că nu a bătut în 2010 și a pierdut acasă împotriva ultimei clasate, Steaua e la două puncte de lider și luptă cu șanse reale la titlu.*

IRONIC

PORUMBOIU: „ STEAUA SE VA BATE LA INTERTOTO!"

Mihai Stoichiță a fost ieri la Brașov să vadă meciul, motiv de ironie pentru **Adrian Porumboiu (foto)**, patronul Vasluiului. „Cred că a fost să-i vadă pe cei de la Brașov, că până când ne va întâlni pe noi, Steaua va fi prea jos în clasament. Ei se bat la Intertoto", a afirmat Porumboiu.

www.prosport.ro

Ar mai trebui convocat Marica la națională?

DA 57%

NU 43%

Voturi: 5.765

Răspunde azi la întrebarea: „Cine se califică în sferturile Ligii Campionilor?"

Top 3 știri pe www.prosport.ro

1. **Infarct** în Bărăgan!
2. **Argăseală, pus la zid:** „Sunt jucători pe care nu trebuia să-i pierdem" Despre cine vorbește Becali?
3. **Giovani aruncă bomba:** „De ce au schimbat culoarea galbenă? Pentru 40.000 de euro luați de cineva?"

„GIGI, EȘTI UN CIOBAN OPĂRIT!"

Mihai Stoica și Becali s-au certat violent ieri, după ce ProSport a dezvăluit cum au intrat la meci steliștii „interzișI"

Daniel VLAD
daniel.vlad@prosport.ro

Suspiciunile lui Gigi Becali, care crede că Mihai Stoica (foto) le-a permis celor 150 de fani stelişti „interzişi" să asiste la meciul roș-albaștrilor de la Urziceni (2-2) au provocat un scandal de proporții între cei doi foști colaboratori.

Finanțatorul roș-albaștrilor, Gigi Becali, le-a dezvăluit apropiaților din loja sa că mai mult ca sigur suporterii Stelei de la Sud au putut să intre pe stadion doar cu ajutorul lui Mihai Stoica. „Bă, ce caracter are Meme ăsta! Am terminat-o cu el! Uitați și voi câți suporteri de la Sud a băgat în peluza aia. Știa că or să mă înjure, iar el i-a lăsat în tribune. La meciurile Stelei din Ghencea, ăștia nu or să mai apuce să mă înjure. Nu o să-i mai las, deoarece o să le închid peluza!", le-a spus Gigi Becali oamenilor săi.

> Memeu le-a dat biletele special ca să mă înjure pe mine. E dușmanul meu, e clar!
> **Gigi Becali,** finanțator Steaua

După ce informația a apărut ieri în ProSport, Gigi Becali a pornit și la tv un război al declarațiilor cu Mihai Stoica. **A început Gigi: „Eu te-am ofertat să vii la Steaua și tu ce ai făcut? Ai dat bilete la Sud! Ori ești bolnav ori ai o răutate patologică".** „Am refuzat pentru că Steaua mea nu mai există!", a replicat Stoica. **„Ești prea obraznic, o cauți cu lumânarea, te mănâncă pielea!", a trecut Gigi la amenințări.** „Chemi bodyguarzii? Nu vorbi cu mine așa, că nu am păscut oile împreună! Vezi că nu ești la stână, băi, cioban opărit! Du-te la oi și meditează!", l-a întărâtat și MM. **„Bă, zdreanță! Ești o jigodie, vin peste tine în emisiune", s-a enervat Becali**, care le-a închis apoi telefonul celor de la GSP TV. ■

Foto: Dan TĂUȚAN

NERVOS DIN CAUZA LUI GIGI!

SCANDAL / FOTBALIȘTII STELIȘTI ACUZĂ ȘOCUL CRITICILOR CARE VIN DINSPRE LOJA PATRONULUI

Foto: Vlad CONSTANTINESCU

> În meciul cu Unirea Urziceni am fost nervos din cauza presiunii mari care este asupra echipei
> **Janos Szekely,** mijlocaș Steaua

A SCĂPAT

Arbitrul Balaj l-a iertat pe Szekely de al doilea cartonaș galben

După meciul de la Urziceni, Janos Szekely a declarat că a dat un randament slab și și-a pierdut cumpătul din cauza presiunii care se pune pe echipă

Daniel VLAD
daniel.vlad@prosport.ro

Nicu BĂDESCU
nicu.badescu@prosport.ro

Mijlocașul Janos Szekely a făcut o declarație surprinzătoare la finalul meciului de la Urziceni, el motivând nervozitatea excesivă pe care a arătat-o pe teren din cauza criticilor tot mai dese ale patronului.

> Szekely a jucat foarte bine până a primit «galben». L-am scos, că era nervos
> **Mihai Stoichiță,** antrenor Steaua

Janos Szekely nu a fost deloc în apele lui în partida cu Urziceni. A recunoscut asta chiar Mihai Stoichiță la conferința de presă, el spunând că l-a schimbat pe Janos pentru că îi era teamă să nu fie eliminat din cauza nervozității pe care o avea. „În acest meci am fost foarte nervos din cauza presiunii mari care este asupra echipei", a mărturisit mijlocașul stelist la finalul jocului.

Declarația surprinzătoare a lui Szekely a fost făcută într-un context în care relațiile dintre el și patron s-au răcit din nou.

„SZEKELY AVEA NUMAI FIGURI"

De fapt, Gigi Becali l-a atacat din nou pe Janos după partida de la Urziceni. „După ce am spus că este cel mai bun de la Steaua, Szekely are acum figuri de vedetă! Când am să mă văd cu el o să-i spun: «Băi, vedeto! Te-am lăudat puțin și acum ți-ai luat-o în cap?» Numai figuri avea pe teren. Trebuia să ia al doilea «galben», să stea pe bară", a declarat Becali, nemenajându-și deloc jucătorul. StelișTii au fost nervoși înainte de meci și pentru că au auzit afirmațiile lui Becali făcute cu câteva ore înainte de meci, tocmai când ei se pregăteau să coboare din camerele de hotel.

VORBELE CARE AU PUS PLUMB ÎN GHETE

„Dacă nici acum nu-i batem pe cei de la Urziceni, atunci putem să plecăm acasă! Păi, nu-l mai au nici pe Dan Petrescu, de ce să-mi fie frică? Nu meritățm să luăm titlul dacă nu o batem acum pe Urziceni", au fost afirmațiile patronului care au turnat plumb în ghetele jucătorilor, creând astfel o presiune în plus, mai ales după criticile de la Cluj. ■

ANALIZĂ / STEAUA A EGALAT ÎN AL TREILEA MINUT DE PRELUNGIRE, DAR REUȘITA LUI KAPETANOS A VENIT PE FONDUL UNEI ERORI TACTICE A LUI LEVY

NOROC CU BUNĂ ȘTIINȚĂ

Foto: Vlad CONSTANTINESCU

Stoichiță a forțat în 3-4-3. Levy ar fi putut evita golul din prelungiri dacă introducea un mijlocaș, și nu un apărător

Florin MARIAN
florin.marian@prosport.ro

Gigi STANCU
gigi.stancu@prosport.ro

Pe lângă duelul din teren al jucătorilor, Mihai Stoichiță și Ronny Levy au oferit de pe margine un adevărat recital tactic prin indicațiile și schimbările pe care le-au efectuat. Judecând după evoluția scorului, Urziceniul a pierdut, mai degrabă, două puncte.

Recitalul antrenorilor de pe margine, Ronny Levy și Mihai Stoichiță, a început prin minutul 70. Mai întâi, stelistul a dat dovadă de viclenie și l-a schimbat imediat pe Szekely după un fault de „galben" al acestuia, în urma căruia putea să ia și „roșu", dat fiind că mai fusese avertizat înainte.

„Janos era nervos, era să fie eliminat și l-am înlocuit repede cu Arman Karamyan. Am evitat astfel să joc în zece oameni, ar fi fost greu să revin în joc și să forțez să câștig, pentru că nu mai puteam produce presiune în atac", a recunoscut Stoichiță. După numai două minute, Unirea a reușit golul doi, iar Levy a mutat defensiv. L-a schimbat pe Semedo cu Ricardo. Normal, voia să păstreze rezultatul. „Lippi" a mutat riscant. A trecut de la 4-4-2 la 3-4-3, un modul ofensiv, care în pregătiri a dat rateuri. Tudose - out, iar Pepe Moreno - aruncat în coasta fundașilor centrali ai Unirii.

> După ce Unirea a înscris al doilea gol, am trecut la sistemul 3-4-3 și mi-a ieșit
> **Mihai Stoichiță,** antrenor Steaua

> Ce ne mai trebuia încă un fundaș la final, ca să ne călcăm pe picioare în careu?
> **Un fotbalist de la Unirea Urziceni**

> De ce n-o fi băgat un mijlocaș, ca să ținem mingea departe de poartă și să câștigăm meciul, nu știu. Cu Petrescu am fi avut nouă puncte acum
> **Un fotbalist de la Unirea Urziceni**

LEVY, CA OLĂROIU LA MIDDLESBROUGH

Levy a replicat din nou, dar de această dată greșit. A introdus un fundaș central nerecuperat 100% după o accidentare, Galamaz, în locul unui atacant, Onofraș. În astfel de situații, se spune că e mai bine să nu sugrumi defensiva, ci să întărești mijlocul. Pentru că adversarul va veni cu toată echipa peste tine. Ceea ce s-a și întâmplat, golul lui Kapetanos picând exact în urma unui atac disperat al Stelei. Păstrând proporțiile, ceea ce a făcut Levy seamănă cu scenariul autodistructiv pe care Olăroiu l-a întreprins la Middlesbrough! ■

INTRĂ TALL ȘI PARPAS!

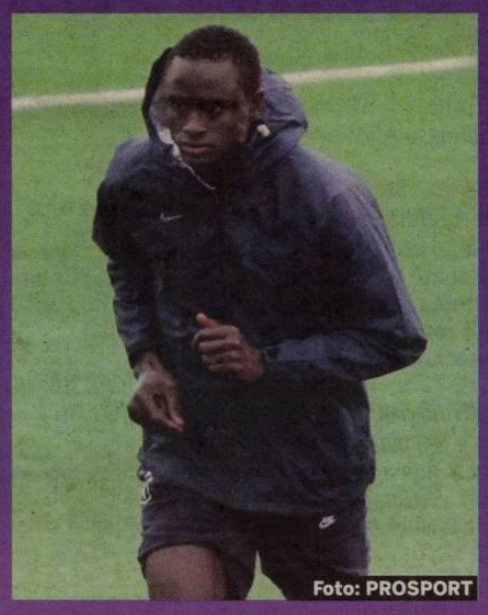
Foto: PROSPORT

La meciul cu Oțelul, linia de fund a Stelei ar putea fi compusă numai din achizițiile făcute în iarnă. Încurajat de faptul că sistemul 3-4-3 a salvat Steaua în finalul meciului de la Urziceni, dar ținând cont și de adversarul pe care îl va întâlni, Stoichiță ar putea utiliza acest modul și în partida cu Oțelul. Marile noutăți ar putea fi reprezentate de aparițiile în linia defensivă ale noilor achiziții Parpas și Tall (foto), în timp ce Janos Szekely ar putea absenta din primul „11", urmând a fi menajat pentru partida cu Dinamo. „Șeptarul" stelist a acumulat șase „galbene" și va fi suspendat dacă primește încă un avertisment. În plus, Zapata are mari șanse de a-și recâștiga locul de titular în poarta echipei sale.

STEAUA ÎN MECIUL CU UNIREA

SISTEM DE JOC 4-4-2

ECHIPA PROBABILĂ CU OȚELUL

SISTEM DE JOC 3-4-3

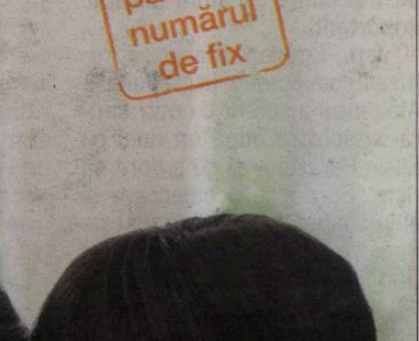

PUBLICITATE

sunt vocea celor dragi
care mă face să zâmbesc

telefonie fixă de la Orange
cu abonamentele Fix pentru acasă

- apeluri nelimitate cu două numere favorite Orange
- minute incluse către fix
- telefon fix gratuit

poți să-ți păstrezi numărul de fix

totul de la 3,57 euro/lună

www.orange.ro
prețul include TVA
ofertă valabilă până la 30 aprilie 2010

orange

Foto: Alexandru HOJDA

OUT CU DINAMO?

Tănase poate absenta la marele derby, nefiind refăcut după operație

Nicu BĂDESCU
nicu.badescu@prosport.ro

Daniel VLAD
daniel.vlad@prosport.ro

Situația lui Cristi Tănase (foto) este una delicată: nerecuperat după operație, el ar putea rata derbyul cu Dinamo.

Chiar dacă până la marele duel cu Dinamo mai are de trecut un hop, cel cu Oțelul, „Lippi" a început să-și facă deja planul pentru duelul cu „câinii". Tocmai de aceea, situația accidentărilor l-a alarmat pe antrenor, care în acest moment nu poate conta pe trei dintre jucătorii de atac importanți.

Ieri, Bogdan Stancu a refuzat convocarea la națională. Atacantul a suferit o contractură musculară după un duel cu Sorin Paraschiv și nu a dorit să riște. Surdu se accidentase și el la coapsă și nici nu a fost pe foaia de joc duminică, împotriva Unirii, iar Cristi Tănase e proaspăt revenit la pregătiri. Dintre cei trei, ultimul pare a avea situația cea mai complicată.

> Tănase a fost printre cei mai buni stelişti în cantonamentele iernii, dar problema dentară nu i-a dat pace de la începutul returului

„DODEL" NU ALEARGĂ

Fotbalistul adus vara trecută de la FC Argeș a fost pentru prima dată ieri la stadion. El s-a pregătit separat, la sală, și nici măcar nu a avut voie să alerge, mai ales că de dimineață îi fuseseră scoase firele cu care se pricopsise la operație. Pentru meciul cu Oțelul, de vineri, Tănase nu va fi pregătit, cu siguranță, mai ales că de două săptămâni nu a mai efectuat nicio alergare. Tocmai acesta este și motivul pentru care Stoichiță se teme că nu-l va avea contra lui Dinamo. ■

TERORIZAȚI DE SUPORTERI

Familia lui Stoichiță nu mai vine la meciuri din cauza fanilor Stelei

Corina MLĂDINOIU
corina.mladinoiu@prosport.ro

Mihai Stoichiță (foto) a dezvăluit că atmosfera din sânul familiei sale este tensionată de când acesta antrenează la Steaua, iar fiica lui refuză să mai privească meciurile roș-albaștrilor.

Principalul din Ghencea resimte din plin stresul, care îi provoacă adesea nopți nedormite. Mihai Stoichiță a mărturisit că viața la Steaua nu e deloc ușoară, pentru că obscenitățile la adresa familiei lui l-au afectat foarte mult. „Am dus-o pe fiica mea la un meci pe stadion și nu a fost o idee bună. De ce? Pentru că suporterii m-au înjurat, iar ea s-a supărat foarte tare", a spus Lippi.

> Fiica mea a plecat șocată din Ghencea pentru că fanii mă înjurau
> **Mihai Stoichiță,** antrenor Steaua

FIICA NU SE UITĂ LA STEAUA

Stoichiță a adăugat că suportă cu stoicism asemenea afronturi, însă nu admite ca, atunci când în tribune există rude apropiate, publicul să-l pedepsească atât de crunt. Mai mult, fetița lui Stoichiță refuză să mai deschidă televizorul atunci când Steaua joacă, dezamăgită fiind de comportamentul suporterilor, care îi înjură tatăl. „Fiica mea iese la plimbare când eu am meci. A suferit mult când am fost înjurat. Asta e! Sunt probleme care se rezolvă în familie. Ea e un copil nevinovat, are alte orizonturi", a continuat antrenorul. Stresul de la Steaua nu e singurul cu care acesta se confruntă. Mama soției lui Mihai Stoichiță este grav bolnavă, un motiv în plus de îngrijorare pentru întreaga familie. ■

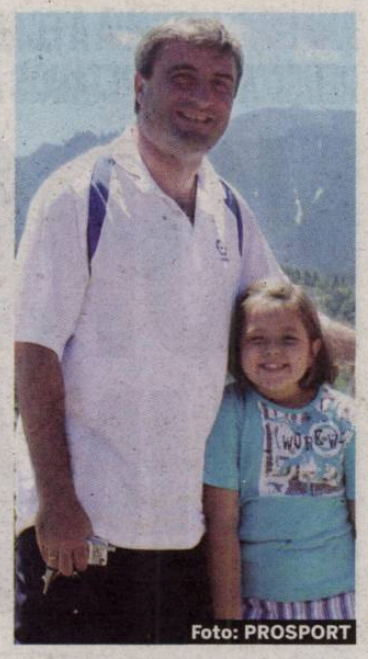
Foto: PROSPORT

„AM COȘMARURI CU BORO!"

INTERVIU / SORIN GHIONEA A TRĂIT DOUĂ DEZAMĂGIRI LA STEAUA: SEMIFINALA PIERDUTĂ ÎN CUPA UEFA ȘI FAPTUL CĂ NU A REUȘIT TITLUL CU NUMĂRUL 24

Foto: Alexandru HOJDA

Fostul căpitan din Ghencea spune că actuala echipă se poate ridica la nivelul din 2006

Doru GHEORGHIU
doru.gheorghiu@prosport.ro

Sorin Ghionea (foto, stânga) a plecat de la Steaua cu un mare regret: semifinala cu Middlesbrough, din Cupa UEFA, despre care spune că va rămâne marele său eșec din carieră.

Sorin, cum e la Rostov?
Despre oraș nu am prea multe de spus, că nu am apucat să văd prea multe. Poate după ce vine familia aici voi ieși mai mult. Adevărul e că mă simt cam singur. Acum văd și eu ce înseamnă să joci în străinătate.

Condițiile de pregătire de acolo cum sunt?
Extraordinare! Cinci stele!

> Chiar dacă nu mai sunt la Steaua, aștept o convocare la echipa națională. Voi răspunde mereu necondiționat
> **Sorin Ghionea,** fotbalist FC Rostov

Care ar fi marele tău regret în raport cu ce ai trăit la Steaua?
Acel meci retur cu Middlesbrough. Prin presă nu s-a mai vorbit de multă vreme despre acel meci, însă noi, cei care am fost pe teren atunci, resimțim și acum ceea ce s-a întâmplat. Multă vreme după aceea am discutat între noi...

Și concluzia care a fost?
Asta e și problema. A fost un meci nebun, despre care nu știi ce concluzie să tragi. Nu reușesc nici acum să-mi dau seama cu precizie cine a fost de vină sau dacă a fost cineva de vină. Singura concluzie e că și acum am coșmaruri.

Rămâne, totuși, doar un meci de fotbal. Unul frustrant, dar, totuși, doar un meci...
Un meci în urma căruia în palmaresul fiecăruia dintre noi putea scrie că suntem cel puțin finaliști într-o cupă europeană.

„STEAUA ARE UN VESTIAR UNIT!"

Steaua de acum se poate ridica la nivelul Stelei de atunci?
Știu că multă lume crede altceva, dar Steaua de acum poate face performanță. Eu știu foarte bine ce oameni și ce fotbaliști am lăsat acolo. Foștii mei colegi au potențialul de a se ridica la nivelul echipei care a jucat cu Middlesbrough.

Relația dintre conducere și echipă este tot mai încordată...
Citesc și eu despre asta, dar nu cred că e chiar așa. Apoi, mă feresc să vorbesc despre asta, pentru că eu nu mai sunt acolo și ar fi anormal. Rețineți însă un singur lucru: la Steaua vestiarul este foarte unit. Asta contează mult.

Cine ia titlul?
Greu de spus acum. Lupta se va duce până spre final. Oricum, după evoluția Stelei la Cluj, pot spune că fosta mea echipă are șanse foarte mari. ■

> În afară de semifinala cu Middlesbrough, un alt mare regret al meu e legat de faptul că nu am reușit titlul cu numărul 24. Aștept însă o medalie din partea colegilor mei la vară
> **Sorin Ghionea,** fundaș FC Rostov

ESEC RADU NUNWEILLER L-A PROPUS PE N'DOYE LA NEUCHÂTEL XAMAX, ÎNSĂ ELVEȚIENII NU-L MAI VOR PE SENEGALEZ DUPĂ ULTIMELE SCANDALURI

ADIO NEUCHATEL!

Foto: Alexandru HOJDA

Contractul lui N'Doye cu Dinamo expiră în iunie și se pare că nici fotbalistul și nici clubul nu vor prelungirea înțelegerii

Pentru un fotbalist contează imaginea pe care și-o formează. Stilul lui este altul și e păcat, pentru că are o vârstă

Radu Nunweiller, antrenor secund Neuchâtel Xamax

Fosta glorie dinamovistă susține că nu poate garanta pentru senegalez în fața șefilor elvețieni, mai ales că nici evoluțiile nu-l ajută

Cătălin MUREȘANU
catalin.muresanu@prosport.ro

Mihai NEJNERU
mihai.nejneru@prosport.ro

Tărăboiul declanșat de Ousmane N'Doye i-a revoltat nu numai pe coechipierii de la Dinamo, ci și pe elvețienii de la Neuchatel Xamacs, care a renunțat la ideea de a-l lua pe senegalez.

După meciul cu Internațional, mijlocașul a preferat o ședință foto la bustul gol în fața paparazzilor, chiar în mijlocul Capitalei, la o oră extrem de matinală, în loc să doarmă acasă. Nota de plată? Oprobriul vestiarului, al șefilor, dar și un transfer ratat în Elveția, la Neuchâtel Xamax, locul patru în prima ligă. După cum ProSport v-a informat din toamnă, formația din Țara Cantoanelor a negociat pentru senegalez încă din turul campionatului, iar cel care l-a propus acolo a fost marea glorie dinamovistă Radu Nunweiller. Antrenor secund la Xamax, fostul dinamovist a vorbit cu șefii clubului și i-a convins pe aceștia să-l aducă pe fotbalistul de culoare.

L-AU VĂZUT LA BUCUREȘTI

„Le-am spus clar: îl luați fără să-l vedeți, nu e nevoie de probe. Asta pentru că așa se procedează aici cu fotbaliștii străini. Unul dintre conducători a mers la București, a negociat cu cei de la Dinamo, eram foarte interesați", a spus ieri pentru ProSport omul care a îmbrăcat tricoul celor din „Ștefan cel Mare" de 295 de ori. Tot el explică ce s-a întâmplat pe parcurs, dar și motivul pentru care N'Doye nu va mai ajunge în Elveția: „Eu și atunci când am vorbit despre el la club auzisem câte ceva, însă acum pot spune că nu prea mai este de actualitate. Oamenii sunt interesați doar dacă spun eu «da», iar după perioada recentă mi-am schimbat părerea. Nu e vorba doar de ce s-a întâmplat în afara gazonului, ci și de evoluțiile lui care, după părerea mea, sunt în scădere. Este păcat că el lasă o impresie diferită prin stilul lui".

FRAȚII NUNWEILLER AU DAT EMBLEMA CLUBULUI DINAMO

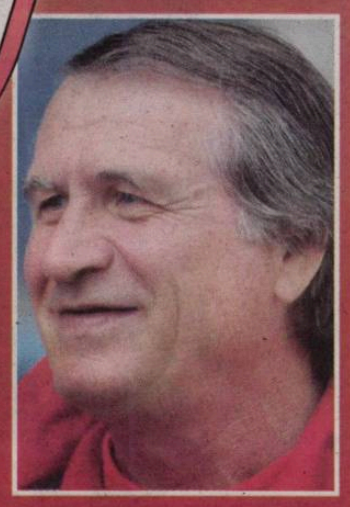

Radu Nunweiller (foto) face parte dintr-o familie care a dat șapte fotbaliști, dintre care trei au jucat pentru Dinamo: Ion, Lică și Radu. Cei trei jucători au adus fotbaliștilor echipei din „Ștefan cel Mare" supranumele de „câinii roșii". „Li se spunea așa pentru că erau roșcați și pentru că erau foarte răi în joc. Nelu era cel mai rău, iar dintre ei, Radu a fost cel mai bun și talentat. Purta numărul 10", își amintesc coechipierii. Porecla primită de Dinamo datorită fraților Nunweiller a fost transpusă după 1990 pe sigla clubului (medalion), emblemă de culoare roșie, pe care sunt reprezentați doi câini.

PĂRERE

„AM FI AVUT NASUL PREA SUS LA CLUJ"

Gabi Torje vede jumătatea plină a paharului după remiza echipei sale cu Ceahlăul. „Nu am pierdut foarte mult după această etapă. Au fost multe ocazii cu Ceahlăul, dar, dacă mă gândesc, poate că e mai bine așa. Dacă mergeam la Cluj după trei victorii, poate aveam nasul prea sus".

SOMAȚIE

„DINU SĂ REVINĂ LA ECHIPĂ!"

Cristi Borcea a comentat evoluția jucătorilor dinamoviști în meciul cu Ceahlăul și a mai spus că nu este de acord cu criticile lui Cornel Dinu, transmițându-i directorului tehnic că ar fi mai bine să revină la echipă: „După intrarea lui Adrian Cristea, am avut șase ocazii de gol. Domnul Dinu ar trebui să revină lângă băieți, nu să critice de la televizor. Pulhac și Molinero au jucat slab, am stat doar în Alexe și patru-cinci oameni".

GEST

ROȘ-ALBII AU ONORAT ZIUA FEMEII

Ieri, de 8 Martie, dinamoviștii au oferit flori sărbătoritelor de Ziua Femeii. Ema Dolha, Gabi Torje, Cristi Pulhac, Cosmin Moți și Ianis Zicu, toți însoțiți de managerul sportiv Florin Prunea, au oferit ghiocei sau trandafiri doamnelor și domnișoarelor prezente la București Mall, din cartierul Vitan.

PUBLICITATE

„SĂGEATĂ“ DĂ EMOȚII

Foto: Vlad CONSTANTINESCU

Niculae nu se poate antrena normal după ce a fost lovit la coaste în meciul cu Ceahlăul

Dinamoviștii au pierdut două puncte în meciul Ceahlăul, însă urmele lăsate de moldoveni nu se văd doar în clasament. Marius Niculae este cel mai afectat.

Francisco Molinero, Gabi Boștină și Marius Niculae s-au accidentat, iar emoțiile cele mai mari vin dinspre căpitan. Un adversar a căzut peste atacantul „câinilor”, iar acesta nu se mai poate antrena normal din cauza loviturii la coaste. Pe „Săgeată” îl doare locul respectiv în momentul alergărilor, dar staff-ul tehnic a primit asigurări din partea medicilor că vârful are șanse mari să fie recuperat până la meciul cu CFR Cluj, partidă care va avea loc sâmbătă seara în Gruia. Marius Niculae a marcat în partida tur golul prin care „câinii” s-au impus la limită în fața liderului Ligii I.

Niculae a lipsit în tur două luni din cauza unei accidentări la genunchi

PROBLEME CU ZĂPADA

NU AU UNDE SĂ SE PREGĂTEASCĂ!

Dinamo se întoarce în timp și se confruntă din nou cu problema lipsei terenurilor de antrenament. La fel ca înaintea primei etape, „câinii” nu au unde să pregătească partida de la Cluj cu CFR. Motivul e legat tot de condițiile atmosferice, ninsoarea abundentă din ultima perioadă făcând impracticabil gazonul de la Săftica și de la Complexul Dinamo.

PREMIU

3 PUNCTE LA CLUJ ȘI ADIO SĂFTICA

Eventuala victorie cu CFR Cluj, în meciul de sâmbătă, le-ar putea aduce elevilor lui Țălnar sfârșitul exilului în cantonamentul de la Săftica. Aceasta este promisiunea președintelui executiv Cristi Borcea, care a transmis-o echipei prin intermediul căpitanului Marius Niculae.

Foto: Alexandru HOJDA

„SUNT SIFOANE PESTE TOT“

Ianis Zicu vrea ca scandalurile de la echipă să rămână în vestiar și deplânge „țara de sifonari” în care crede că trăiește

Mihai NEJNERU
mihai.nejneru@prosport.ro

Dinamo a pierdut două puncte cu Ceahlăul (1-1), dar a ieșit cu bine la finalul etapei, reducând diferența față de liderul CFR Cluj. Cel puțin asta susține Ianis Zicu (foto), jucătorul arătat cu degetul în ultima vreme de oficiali și de fani pentru evoluțiile neconvingătoare.

Mijlocașul a militat pentru păstrarea liniștii la echipă, justificând că roș-albii sunt încă în grafic în lupta pentru titlu. „În loc să fim concentrați la fiecare partidă, începând de luni, noi facem alte lucruri. Noi suntem cei care am câștigat un punct etapa aceasta. Poate ei (n.r. - CFR și Steaua) regretă că au pierdut puncte. Noi am redus diferența. Față de începutul returului, am recuperat patru puncte”, a decretat machidonul. Apoi, diplomația a funcționat ca la carte în comentariile fotbalistului vizavi de propria evoluție: „Aș prefera ca oamenii de la club să vină să îmi spună în față ce au de zis despre mine, mă deranjează când citesc prin ziare ce nu le convine. Nu mă gândesc să plec acum, nu pot să fac asta. La vară voi vedea”.

Cum ar proceda Ianis Zicu în gestionarea scandalurilor de la echipă? Ar ascunde mizeria sub preș: „Se vorbește prea mult, și echipa nu are liniște niciodată. Sunt «sifoane» peste tot, suntem o țară de sifonari” .

Important este că, după trei etape, am ajuns să contăm din nou. N'Doye? Toată lumea știe că a greșit
Ianis Zicu, mijlocaș Dinamo

INTERVIU / TEHNICIANUL CU CARE DINAMO A CÂȘTIGAT ÎN TUR DERBY-URILE CU CFR ȘI STEAUA VREA SĂ-I SUSȚINĂ PE „CÂINI” DIN TRIBUNĂ

VINE OMUL-DERBY!

Dario Bonetti spune că va evita să stea în lojă, alegând să vadă „dintre oameni” meciurile cu Steaua, din Liga I, și cu CFR, din Cupa României

Mihai NEJNERU
mihai.nejneru@prosport.ro

Dario Bonetti a decis să vină în România pentru a-și susține fosta echipă, pe Dinamo, în derby-ul cu Steaua și în semifinala de Cupă, cu CFR Cluj.

Fostul antrenor al „câinilor”, care a câștigat toate derby-urile în mandatul său, transmite că roș-albii au puterea de a lua campionatul în acest an și anunță că poartă un respect deosebit fanilor și jucătorilor lui Dinamo, pentru care a hotărât să poarte această discuție. Italianul a acceptat să ofere detalii despre vizita sa surpriză la București și să le transmită un mesaj foștilor săi elevi prin intermediul ProSport.

Veniți să vedeți derby-ul cu Steaua?
Da. Pentru că iubesc Dinamo, pe fanii ei și pe jucători. Am vrut să mai văd echipa și am ales să vin la două meciuri în București. Am ales derby-ul cu Steaua și partida de Cupă cu CFR.

Care este motivul pentru care doriți să revedeți echipa?
Ia-o ca pe o excursie profesională. Vreau să urmăresc progresul individual al jucătorilor. Și să văd cum se descurcă cu Steaua și CFR Cluj, două echipe foarte bune.

Unde vreți să stați la stadion?
Undeva unde să pot vedea meciul foarte bine. Sunt un tip curios, vreau să urmăresc atent ce se va întâmpla.

A UITAT CONFLICTUL CU BORCEA

Din loja acționarilor se vede excelent, veți sta acolo?
Nu, prefer să stau printre oameni. (Râde) ...Adică vreau să stau în tribună, în același loc unde văd meciul oamenii, alături de ei.

Îi veți saluta pe domnii Borcea și Turcu?
Este deja o problemă din trecut ce s-a întâmplat la plecarea mea. A trecut deja pentru mine, am uitat tot.

Revenind la meciuri, așteptați susținerea fanilor?
În primul rând vreau să le mulțumesc pentru că m-au susținut cât timp am fost antrenorul echipei. Nici nu știi cât de mult contează asta. Apoi vreau să le transmit că este foarte important să susțină jucătorii la meciuri. O echipă fără suporteri este... nimic. Atunci când culorile clubului sunt apărate de oameni, echipa este mult mai puternică.

Este normal să vin să mai văd echipa atunci când pot. M-am atașat de acest club și de fanii echipei
Dario Bonetti, fost antrenor Dinamo

Dinamo poate lua campionatul. E foarte important ca toată lumea de la echipă să știe foarte clar acest lucru
Dario Bonetti, fost antrenor Dinamo

9
puncte a câștigat Dinamo cu Dario Bonetti pe bancă, în tur, în meciurile cu CFR Cluj (1-0), Steaua (1-0) și Unirea Urziceni (2-1)

CONTRAST
Dat afară de Dinamo în ciuda rezultatelor bune, Dario Bonetti a ajuns în liga a treia italiană, la AS Pescina Valle del Giovenco, de unde a fost demis în ianuarie

AVERTIZARE / TREI ORE ȘI-A BĂGAT MUREȘAN ANTRENORUL ÎN ȘEDINȚĂ DUPĂ EȘECUL DE LA GALAȚI

REDNIC SAU LOȚI?

Cu Dinamo, Mandorlini își joacă postul, iar fotbaliștii, viitorul financiar. Bölöni și Rednic sunt alternativele

Cristian CUCOLAȘ
Andra LUPOU
redactiacluj@prosport.ro

Apele s-au tulburat rău la CFR după înfrângerea de la Galați. Mandorlini are ultimatum, Cadu & Co. riscă blocarea contractelor. La Cluj se vorbește deja de Bölöni și de Rednic ca succesori ai italianului pe banca CFR-ului, mai ales că Mureșan a fost chemat de urgență la Paszkany.

CFR a scos doar patru puncte din primele trei etape ale returului, ratând obiectivul impus de conducere în pauza de iarnă. În drumul de la Galați spre București, șeful Mureșan l-a luat în mașina personală pe Mandorlini și i-a cerut explicații timp de trei ore pentru prestația echipei. „Am discutat cu antrenorul. Vreau o schimbare la meciul cu Dinamo. Ne așteaptă un program greu, încărcat, și, dacă nu batem, va fi rău. Vom lua măsuri împotriva tuturor dacă nu fac ce trebuie!", a recunoscut „ședința" Mureșan, care e decis să blocheze contractele jucătorilor dacă echipa nu o bate pe Dinamo. „Au jucat foarte slab, lamentabil. Echipa nu a avut atitudine. Nu știu ce s-a întâmplat, totul era în regulă înainte de meci, salariile plătite, moral bun, nu îmi explic prestația echipei!", a completat Mureșan, în timp ce antrenorul Mandorlini spune că nu știe de ultimatum. „Am explicat situația, nu mi s-a impus decât să o batem pe Dinamo", a spus tehnicianul ardelenilor.

> Nu pot spune decât că m-am înțeles cu o echipă. Nu spun cu care, veți afla la timpul potrivit
> **Mircea Rednic**, antrenor

CHEMAT DE PASZKANY LA VIENA

Jocul CFR-ului l-a scos din sărite însă pe patronul Paszkany, care, potrivit apropiaților, l-a chemat de urgență la Viena pe președintele Mureșan, în timp ce acesta era în vestiarul echipei, la finalul jocului cu Oțelul. Motivul? Să caute soluții în cazul în care Mandorlini „nu trece testul" cu Dinamo. „Da, sunt în străinătate, revin miercuri!", a confirmat absența de la Cluj președintele CFR-ului. În Gruia se pomenește deja de **Laszlo Bölöni (medalion)** și Mircea Rednic ca variante de înlocuire a lui Mandorlini.

Primul e o veche fleșete a patronului Paszkany, în timp ce a doua variantă e agreată de președintele Mureșan. Ambii sunt liberi de contract și au dat de înțeles că sunt deschiși la negocieri cu orice echipă. Dacă Bölöni mai are oferte din Franța, de Rednic s-au mai interesat Poli Timișoara și Rapid.

CFR CLUJ

TUNURILE PE COLȚESCU

Supărat pe echipă, dar și pe centralul **Sebastian Colțescu (foto)**, așa a plecat șeful CFR-ului de la Galați. „Îi reproșez arbitrului și un fault în atac pe care cei de la Oțelul l-au făcut în faza precedentă golului la Mureșan. Dacă se dădea fault la acea fază, nu luam gol. Oricum, eu am impresia că am fost vânați la acest meci, prea multe „galbene", plus alte chestii care nu mi s-au părut în regulă", a atacat bossul din Gruia.

„NU ARE VESTIARUL APROAPE"

La CFR vestiarul s-a împărțit în două, ruptură vizibilă tocmai după eșecul de la Galați. „Puțini înțeleg ce spune el, poate doar câțiva care nu jucau cu Conceicao. Degeaba se chinuie să tot explice, prea puțini înțeleg italiana", se plâng o parte dintre jucătorii liderului, care arată însă cu degetul modulul de joc în care evoluează Mandorlini. „4-3-3-ul ăsta e bun, dar nu pentru ce avem noi la echipă! Cum să ajungi la poartă când Kone sau Bud sunt folosiți mijlocași de bandă?!", acuză jucătorii.

PUBLICITATE

CITROËN JUMPER.
ÎNCARCI MAI MULT, PLĂTEȘTI MAI PUȚIN.

www.citroen.ro

REDUCERE DE
2.400 €
CITROËN BERLINGO
Volum util: 3,3 m³
Sarcină utilă: 622 kg
Lungime: 4,38 m

REDUCERE DE
2.500 €
CITROËN JUMPY
Volum util: între 6 - 7m³
Sarcină utilă: 1200 kg
Lungime: 5,13 m

REDUCERE DE
6.800 €
CITROËN JUMPER
Volum util: între 8 - 17m³
Sarcină utilă: 1995 kg
Lungime: între 4,96 m și 6,36m

Infoline CITROËN: 031/42 42 000
Reduceri cu TVA inclus

OFERTĂ VALABILĂ ÎN LIMITA STOCULUI DISPONIBIL

CRÉATIVE TECHNOLOGIE

CITROËN

FC BRAȘOV 1
FC VASLUI 1

www.prosport.ro

NEMULȚUMIRE

VIOREL MOLDOVAN, DEZAMĂGIT DE ARBITRAJ

Punctul obținut de FC Brașov nu l-a mulțumit pe tehnicianul galben-negrilor, **Viorel Moldovan (foto)**, care consideră că echipa sa merita să câștige. Supărat, fostul internațional l-a luat la țintă pe centralul partidei, Alexandru Deaconu: „Sunt dezamăgit de maniera de arbitraj a lui Alexandru Deaconu, care a stricat tot jocul încă de la început. A fragmentat mult partida. Ba chiar a fost bizar în unele momente. Oricum, e doar o continuare, pentru că începutul a fost la meciul cu Astra".

PALMARES

BRAȘOVUL, INVINCIBIL ÎN MECIURILE CU VASLUI

Înfrângerea din etapa precedentă cu Astra, scor 2-1, l-a determinat pe Viorel Moldovan să schimbe aproape jumătate din titularii de atunci. Astfel, Mincă, Nicolae Constantin, Cătălin Munteanu, Sburlea și suspendatul Ezequias nu s-au mai regăsit în primul unsprezece. Printre norocoși s-au numărat Savic și Landauri, care au fost titularizați pentru prima dată. FC Brașov și-a menținut astfel invincibilitatea în fața Vasluiului, cu o victorie și trei egaluri.

MARCATOR

8 MARTIE CU NOROC PENTRU ABRUDAN

Octavian Abrudan a reușit aseară să marcheze pentru prima dată în acest sezon pentru FC Brașov. Interesant este că, în urmă cu exact un an, pe 8 martie, fundașul central de 25 de ani înscria și în poarta Stelei. „Sunt fericit că am reușit să sparg gheața în 2010. Vasluiul are un lot mai valoros, dar am compensat prin omogenitate. Am dominat și trebuia să câștigăm. Am arătat că putem să jucăm de la egal la egal cu echipele mai valoroase", a declarat Abrudan după meci.

DECIZIE

WESLEY, TITULAR DIN NOU

După ce a fost plimbat prin liga a treia, la echipa secundă a Vasluiului, Wesley Lopes a fost inclus aseară în lot pentru prima dată de la reluarea campionatului, fiind totodată și titularizat de către Marius Lăcătuș. Problemele dintre jucător și conducere s-au resimțit însă în randamentul jucătorului, care a avut o evoluție șterșă.

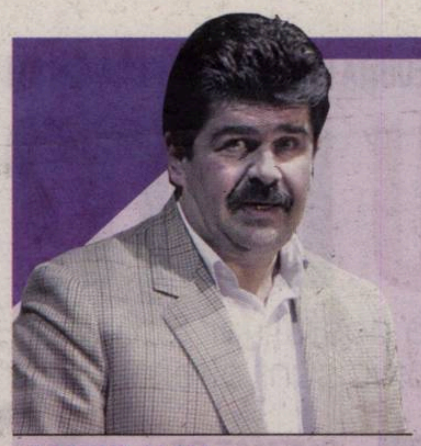

COLȚUL MOV

Radu PARASCHIVESCU
radu.paraschivescu@prosport.ro

SĂRBĂTOAREA ȚAPULUI ISPĂȘITOR

Peruvianul Mario Vargas Llosa a construit un roman, „Sărbătoarea țapului", în jurul generalului Rafael Leonidas Trujillo y Molina. În funcție de context și anturaj, comandantul care a instaurat în Republica Dominicană un regim mulat pe cultul personalității și pe autoritarism sangvinar avea două supranume. Gudurătorii, veleitarii și carieriștii uleioși îl înrămaseră în formule gen „Șeful" sau „Binefăcătorul", pe când adversarii din umbră și cârtitorii îi spuneau „Țapul", satirizându-i, printre altele, apetitul sexual. În realitate, sărbătoarea țapului era o baie de slavă și iubire impusă cu patul puștii, în care până și Bisericii i se ceruse să contribuie la entuziasmul contrafăcut. Clerul se conformase, așa încât toate lăcașurile sfinte din țară arborau la loc vizibil bannere imense pe care scria „Dios en cielo, Trujillo en tierra" (Dumnezeu în ceruri, Trujillo pe pământ). Sărbătoarea țapului era versiunea folclorică a unei dictaturi devastatoare, rețeta prin care populația își suspenda revolta și se refugia în ficțiuni tropicale, în dansuri grotești și în apropouri mitologice.

Fotbalul românesc trăiește, la rândul lui, sub câteva dictaturi: a mediocrității, a infrastructurii precare, a competenței mimate, a scandalului proliferant. Și fiindeă trebuia să se găsească un ambalaj festiv pentru toate acestea, n-a trecut mult și formula s-a cristalizat în întreaga ei splendoare. Ea se numește Sărbătoarea țapului ispășitor și însoțește aproape fiecare meci al aproape fiecărei etape. Sărbătoarea amintită confecționează explicații și alibiuri prin care sărăcia fotbalului nostru e ocrotită fără fisuri. Nu există întâmplare sau episod pentru care să nu se găsească o cauză falsă. Țapul ispășitor e animalul favorit din toate ogrăzile. *Stângăciile de maidan sunt pitite în spatele aceluiași paravan justificativ: a plouat, terenul a fost greu, ne-au lipsit doi fundași, s-au certat acționarii, ni s-a transferat vârful de atac, ne-a ciupit arbitrul, a fost marți, 13, planetele s-au aliniat defavorabil etc. În schimb, n-am auzit pe nimeni invocând unul dintre motivele reale și dureroase ale involuției: ne lipsește cultura pasei.* Iar aici n-are rost să pomenim de Xavi sau Guti, repere în materie. Problema jenantă și presantă este că Valladolid sau Chievo pasează incomparabil mai bine decât candidatele noastre la titlu. Iar cine pețește campionatul prin degajări, heirupism, superstiții și oftaturi mistice nu face decât să-și asigure eșecul.

EGAL / BRAȘOVENII ȘI VASLUIENII AU ÎNCHEIAT MECIUL NEDECIS, SCOR 1-1

O LUPTĂ OARBĂ

După aspectul jocului, sunt mulțumit de rezultat. Per ansamblu a fost bine, dar în ofensivă nu ne-am creat atât de multe ocazii pe cât mi-aș fi dorit

Marius Lăcătuș, antrenor FC Vaslui

REMIZĂ
Lupta dintre Landauri (stânga) și Zubar s-a terminat nedecis

Foto: Alexandru HOJDA

Rezultatul de ieri le îndepărtează pe ambele echipe de obiectivele propuse

Bogdan STERIOPOL
bogdan.steriopol@prosport.ro

Ultimul dintre derby-urile etapei a 20-a, FC Brașov-FC Vaslui, s-a încheiat ieri indecis, scor 1-1. Rezultatul crește tensiunea în lupta pentru titlul, pentru care se bat șapte echipe întinse de-a lungul a numai patru puncte. Brașovul, în schimb, se îndepărtează de zona Europa League.

Partida începe furtunos și, în minutul 2, Savic combină cu Abrudan în careu, însă primul îl ia la țintă pe slovacul Kuciak. Pe fondul dominației brașovene, Papp este aproape de un autogol, însă cel care-l salvează este tot Kuciak, care respinge în corner ('11). Și cum fotbalul se joacă pe goluri, și nu pe ocazii, Delgado îi execută pe brașoveni: centrare a lui Gerlem, de pe partea stângă, mingea ajunge în careu, de unde mijlocașul spaniol îndeplinește o simplă formalitate ('20).

BRAȘOVUL, ALTĂ FAȚĂ DUPĂ PAUZĂ

Mustruluiți la pauză de Moldovan, „stegarii" au arătat o altă față la ieșirea de la cabine. Ocaziile încep să curgă pe bandă rulandă, iar în minutul '59, Sburlea se distrează cu apărarea moldavă, apoi îi centrează perfect lui Roman, care, din cinci metri, trimite inexplicabil peste poartă.

La cinci minute distanță pică și golul egalizator: centrare a lui Roman de pe partea stângă, iar Abrudan înscrie lejer din 6 metri. Câteva minute mai târziu, Roman mai centrează o dată, însă Nuno Diogo trimite direct în bară. Până la final nu s-a mai întâmplat mare lucru, așa că scorul a rămas 1-1. Și nu prea e bine pentru niciuna dintre echipe, care stagnează în clasament într-o etapă ale cărei rezultate le permiteau să se apropie de locurile din frunte.

FC BRAȘOV	1-1	FC VASLUI
antrenor: Viorel Moldovan	0-1	antrenor: Marius Lăcătuș
'64 ABRUDAN • 1-1 ⚽		⚽ '20 DELGADO • 1-0
(1) COMAN ★★		★★ KUCIAK (1)
(20) VOICU ★		★★ MILANOV (20)
(4) ABRUDAN ★★★		★★ PAPP (3)
(55) DIOGO ★★		★★ ZUBAR (16)
(12) CR. IONESCU ★★		★★ HUGO LUZ (27)
(14) M. ROMAN ★★★		★★★ DELGADO (25) '78
(8) N. GRIGORE ★★		L. SÂNMĂRTEAN (18)
(10) ILYEȘ - CPT. ★★		★ PAVLOVIC (23)
(24) LANDAURI ★★		★★ CPT. - GHENCEV (4)
'78 (11) ZAHARIA ★★		★★ GERLEM (10)
(9) HADNAGY		★ WESLEY (80)
'46 (19) SAVIC ★		★★ COSTLY (13)
(21) SBURLEA ★★		
rezerve: (32) Mincă, (7) C.Munteanu, (18) Cristescu, (23) N. Constantin, (25) S. Stancu		rezerve: Hăisan (81), Gladstone (6), Neagu (7), Zmeu (8), Milisavljevic (11), D. Sânmărtean (17)
'6 Diogo, '43 Abrudan, '83 Cr. Ionescu, '85 Landauri		'14 Wesley, '52 Costly, '54 Gerlem, '70 Papp, '80 Luz

Jucătorul meciului:

ABRUDAN ★★★

Arbitru: Alexandru Deaconu ★ (București)
Asistenți: Cristian Nica ★★ (Ploiești), Ionel Popa ★★ (Pașcani)
Stadion: Tineretului
Spectatori: 2.000

Calificative:
■ Foarte slab; ★Slab; ★★Satisfăcător; ★★★Bun; ★★★★Foarte bun; ★★★★★Excelent
⚽ Marcator
■■ Cartonaș
X Schimbare în minutul X

PRO SPORT.RO
EXCLUSIVITATE
UEFA Champions League și Italia Serie A
Vezi rezumatele aici
boom
HOME FOTBAL INTERN FOTBAL EXTERN SPORTURI BLOGURI JOCURI MULTIMEDIA ESPORTS POKER

1. UNIREA 2. CFR 3. STEAUA

CALCULE / PROSPORT VĂ PREZINTĂ FAVORITELE LA TITLU ÎN URMA UNEI COMPLEXE ANALIZE STATISTICE

Lucian LIPOVAN
lucian.lipovan@prosport.ro

Liga I este în continuare cel mai echilibrat campionat din lume. Şapte echipe sunt despărţite de doar patru puncte. CFR, Urziceni, Steaua, Timişoara, Rapid, Dinamo şi Vaslui trag în continuare la titlu, cum nu se întâmplă în niciun alt loc.

Nimeni nu poate spune acum cine ia titlul. Există plusuri şi minusuri pentru fiecare candidată, atât în ceea ce au făcut până acum, cât şi în ceea ce mai au de realizat până la final. Există diferenţe între tur şi retur. ProSport prezintă în detaliu tot ceea ce înseamnă analiză statistică legată de program, rezultate, eficienţă şi formă.

CUM STĂM ACUM

1. CFR	38p
2. Vaslui	37p
3. Urziceni	36p
4. Steaua	36p
5. Timişoara	35p
6. Rapid	35p
7. Dinamo	34p

6 **etape**
a stat CFR Cluj pe primul loc, Timişoara şi Braşov câte patru, Rapid trei, Pandurii, Urziceni şi Vaslui o etapă

RAPID E CEA MAI TARE ACASĂ, DINAMO ŞI STEAUA, LA COADĂ

În clasamentul meciurilor de acasă, Rapid are cele mai multe puncte (25) şi goluri marcate (25). Următoarea echipă are cu nouă reuşite mai puţin!

Clujul e singura neînvinsă acasă şi a încasat cele mai puţine goluri, trei, ca şi Timişoara.

CLASAMENT ACASĂ

1. Rapid	25p (10j)
2. CFR	24p (10j)

Urziceni (10 jocuri), Vaslui şi Timişoara (câte 9 pe teren propriu) au mai puţine puncte acasă decât Braşovul, 20, faţă de 22, ce-i drept, braşovenii având 11 meciuri.

La polul opus, Steaua şi Dinamo au cele mai puţine puncte obţinute pe propriul stadion dintre candidatele la titlu, 15, respectiv 17. Cauzele sunt diferite: Steaua ia cele mai multe goluri (12 până acum), Dinamo marchează cele mai puţine (tot 12).

2,5 **goluri** marcate pe meci este media pe teren propriu a Rapidului

1,58 **goluri** marcate pe meci acasă este media celor şapte candidate la titlu

Poate nu e o simplă coincidenţă că mai ales Steaua, dar şi Dinamo sunt adesea contestate acasă de suporteri, în timp ce Rapidul e privilegiată din acest punct de vedere.

STEAUA, LIDER ÎN DEPLASARE, RAPID NU E PESTE TOT ACASĂ

Steaua are cel puţin patru puncte în plus obţinute în deplasare faţă de orice altă contracandidată, 21 în 10 meciuri. Doar Dinamo se poate apropia, având 17, dar cu un meci mai puţin.

CLASAMENT DEPLASARE

1. Steaua	21p (10 j)
2. Dinamo	17p (9j)
3. Urziceni	16p (10j)
4. Timişoara	15p (11j)
5. Vaslui	15p (11j)
6. CFR	14p (10j)

Rapid are mai puţine puncte în deplasare decât Oţelul, Mediaş şi Curtea de Argeş, iar faţă de primele două, are un meci în plus! Doar 10 puncte în 10 meciuri şi 14 goluri încasate! Timişoara şi Steaua marchează cel mai mult în deplasare (17, respectiv 16 goluri), CFR şi Urziceni cel mai puţin (11 şi 12). Dinamo se apără cel mai bine pe teren advers (6 goluri încasate), urmată de Steaua (8).

1,4 **goluri** îi sunt necesare Rapidului pentru fiecare punct obţinut în deplasare

0,75 **goluri** sunt necesare celor mai eficiente echipe pentru un punct în deplasare

DINAMO A RECUPERAT CEL MAI MULT ÎN RETUR

Nicio echipă favorită la titlu nu a reuşit maximum de puncte în cele trei etape jucate din retur. Dinamo e cel mai bine plasată, cu şapte puncte, dar niciun meci cu o contracandidată încă.

CLASAMENT RETUR

Dinamo	2	1	0	6-3	7p
Vaslui	1	2	0	3-2	5p
Rapid	1	1	1	3-3	4p
Timişoara	1	1	1	2-2	4p
CFR	1	1	1	2-2	4p
Urziceni	0	2	1	3-4	2p
Steaua	0	2	1	4-6	2p

ECHILIBRU LA DERBY-URI. STEAUA ŞI DINAMO, CEL MAI GREU PROGRAM

CFR conduce la punctele obţinute în meciurile cu contracandidatele la titlu (12), dar Dinamo are 11, cu un meci mai puţin.

CLASAMENT DERBY-URI

CFR	8	3	3	2	10-7	12p
Timişoara	7	3	2	2	4-2	11p
Dinamo	6	3	2	1	6-5	11p
Steaua	8	2	4	2	10-10	10p
Rapid	8	2	3	3	8-11	9p
Urziceni	9	2	3	4	7-10	9p
Vaslui	6	2	1	3	8-8	7p

Urziceni mai are trei derby-uri, Steaua, Rapid şi CFR câte patru, Timişoara cinci, Dinamo şi Vaslui şase! Dinamo nu are doar cele mai multe, dar şi mai grele teoretic, jucând patru din şase în deplasare!

DERBY-URI RĂMASE

ACASĂ	DEPLASARE
Dinamo	**6 derby-uri**
Steaua	CFR
Timişoara	Urziceni
	Rapid
	Vaslui
Vaslui	**6 derby-uri**
Rapid	Timişoara
Urziceni	CFR
Steaua	
Dinamo	
Timişoara	**5 derby-uri**
Urziceni	Steaua
Vaslui	Dinamo
CFR	
CFR	**4 derby-uri**
Dinamo	Timişoara
Rapid	
Vaslui	
Steaua	**4 derby-uri**
Timişoara	Dinamo
	Rapid
	Vaslui
Rapid	**4 derby-uri**
Steaua	Vaslui
Dinamo	CFR
Urziceni	**3 derby-uri**
Dinamo	Timişoara
	Vaslui

UNIREA, CEL MAI BINE CU ECHIPE MICI

Urziceniul a reuşit cele mai multe puncte cu echipe mici, 27, în doar 11 partide! Ţinând cont că a jucat majoritatea derby-urilor, stă cel mai bine dacă ţine ritmul. Dinamo se descurcă cel mai prost cu echipele mai slabe, doar 23 de puncte în 14 partide!

2,45 **puncte** pe meci cu echipele mici este media Urziceniului

1,64 **puncte** pe meci cu echipele mici este media lui Dinamo

CAMPIONATUL SE DECIDE ÎN APRILIE

Între 10 aprilie şi 8 mai se vor disputa 9 din cele 16 meciuri rămase între candidatele la titlu. În următoarele patru etape vom avea şase din aceste meciuri, apoi, între etapele 27 şi 32, nu mai puţin de nouă.

Matematic, Urziceniul stă cel mai bine. Aşa cum am arătat mai sus, obţine cele mai multe puncte cu echipe mici şi, deşi nu stă la fel de bine cu cele mari, nu mai are multe derby-uri de disputat. Un calcul ceva mai complex ne arată că, dacă lucrurile continuă la fel, Unirea va termina pe locul 1 cu aproximativ 66 de puncte, urmată foarte aproape de CFR şi de Steaua, la trei puncte. Cum distanţa este mică însă, matematica poate fi răsturnată în câteva meciuri care nu mai respectă tiparul de până acum. ■

Urziceniul are cele mai mari şanse în cel mai echilibrat campionat, dacă merge ca până acum: ia cele mai multe puncte cu echipe mici şi are cele mai puţine meciuri grele

EMOŢII *Jucătorii Urziceniului se roagă ca statistica să se adevereacă şi să câştige al doilea titlu consecutiv*
Foto: Cosmin MOŢEI

PUBLICITATE
bet365.com
emoţia sportului la cote maxime!

Când echipa ta este
BUCUROASĂ
... şi TU plângi de fericire!
Intră acum pe www.bet365.com şi primeşti bonus maxim 200 RON - 100% la prima depunere

DIVIZIA FANTASTICĂ 2009-2010

www.diviziafantastica.ro

PREMII TOTALE DE 102.000 RON!

Punctajul jucătorilor în Etapa a XX-a

Cod	Nume	Puncte
ALBA IULIA		
P 2	G. ROTARU	0
P 13	C. CERNEA	2
F 27	B. BUCURICA	-3
F 34	A. POVERLOVICI	0
F 48	VITINHA	0
F 63	S. RADOI	0
F 80	N. VUJADINOVIC	0
F 113	A. GALIASSI	4
M 138	A. OLAH	3
M 143	I. BALAN	0
M 145	FL. DAN	4
M 149	C. CRISTEA	4
M 154	R. DALBEA	4
A 248	BRUNO ENZO	3
A 259	N. JOVANOVIC	3
A 260	RADE VELJOVIC	3
ASTRA		
P 6	B. MIRON	0
F 29	E. CRĂCIUN	0
F 31	R. OPRSAL	0
F 33	O. MIHALACHE	2
F 37	M. MENDEZ	3
F 40	AL. KRUCHOWSKI	3
F 73	V. SANDU	1
F 78	G. ROHAT	3
M 137	TAKAYUKI SETO	4
M 139	AL. STAN	4
M 144	PAULINHO	1
M 147	S. STRĂTILĂ	4
M 157	V. GHEORGHE	4
A 238	N KONGUE	0
A 242	D. CARANDO	0
A 244	DIEGO SILVA	7
BISTRIȚA		
P 4	S. ALBUT	4
F 49	D. MATEI	0
F 67	S. HOMEI	4
F 76	C. FRĂSINESCU	2
F 84	V. NĂSTASE	4
F 93	I. LATOVLEVIC	4
F 97	M. CIUCA	4
F 100	G. VELCOVICI	0
M 140	A. ENESCU	0
M 152	S. ACHIM	0
M 172	LIVIU BAJENARU	4
M 187	S. KEITA	3
A 250	T. MOLDOVAN	0
A 252	IOAN HORA	2
A 268	C. COROIAN	4
BRAȘOV		
P 22	D. COMAN	3
F 51	D. OROS	0
F 61	I. VOICU	3
F 64	ST. STANCU	0
F 91	O. ARRUDAN	9
F 104	NUNO DIOGO	4
F 118	EZEQUIAS	0
M 167	M. CRISTESCU	0
M 196	N. GRIGORE	4
M 199	C. MUNTEANU	0
M 202	R. ILYES	4
M 215	M. ROMAN	5
M 223	MĂLĂRĂȘANU	0
A 262	S. SBURLEA	2
A 269	A. HADNAGY	0
A 278	D. ZAHARIA	4
CEAHLĂUL		
P 1	T. VILLADSEN	4
F 28	C. FERARIU	0
F 32	D. BARNA	0
F 36	M. BURLACU	0
F 38	C. BĂRCĂUAN	0
F 65	A. FORMINTE	4
F 70	A. VITELARU	2
M 136	A. ACHIM	0
M 141	E. CEBOTARU	0
M 146	SASHA STEVIC	4
M 150	C. VASILACHE	4
M 153	I. BĂDESCU	5
A 237	JIMMY MULISA	8
A 242	A. IBRAHIM	3
A 256	V. FABBRON	0
CFR CLUJ		
P 15	NUNO CLARO	3
P 24	B. PEȘKOVIC	0
F 94	N. CABRERA	0
F 101	C. PANIN	0
F 110	H. ALCANTARA	0
F 127	R. CADU	4
F 129	G. MURESAN	3
F 133	TONY	3
M 188	C. DEAC	3
M 194	X. PERALTA	1
M 201	E. DICA	0
M 213	R. DANI	3
M 227	I. CULIO	4
A 270	CRISTIAN BUD	4
A 292	L. TRAORE	0
A 294	NEI	0
A 297	YOSSOUF KONE	4
A 298	N. DICA	1
CRAIOVA		
P 7	SILVIU LUNG	7
F 46	V. ILIEV	5
F 58	S. BALACE	0
F 74	RADU BARBU	2
F 92	S. BÂRBOIANU	3
F 105	V. BĂDOI	4
F 120	V. GAMAN	5
M 156	M. DINA	3
M 182	GÂNGIOVEANU	3
M 206	S. DILEVSKI	5
M 211	A. PREPELIȚĂ	3
M 234	EUGEN TRICĂ	0
A 273	MIHAI COSTEA	3
A 274	AL. PIȚURCĂ	0
A 300	FL. COSTEA	0
DINAMO		
P 14	E. DOLHA	3
P 19	CR. MUNTEANU	0
F 68	F. MOLINERO	3
F 81	SCARLATACHE	1
F 85	L. GOIAN	0
F 116	CR. PULHAC	3
F 123	C. MOȚI	3
F 128	C. DAMINUȚĂ	0
M 189	G. BOȘTINĂ	3
M 204	O. N'DOYE	3
M 207	I. ZICU	2
M 218	G. TORJE	0
M 228	ADRIAN CRISTEA	0
M 230	MARGARITESCU	0
A 267	M. ALEXE	5
A 281	FL. BRĂTU	2
A 285	ANDREI CRISTEA	0
A 291	CL. NICULESCU	3
A 293	M. NICULAE	4
GAZ METAN		
P 12	C. VÂTCĂ	0
P 17	BUTCHA	6
F 39	OV. HOBAN	5
F 41	M. MAROVICI	0
F 43	FL. LAZĂR	5
F 50	I. BUZEAN	5
F 60	GH. NOHAI	3
F 117	Y. CASAL	0
M 151	P. PARVULESCU	5
M 161	C. TODEA	3
M 164	D. DUDITA	0
M 181	M. KUBALA	4
M 184	ERIC DE OLIVEIRA	0
A 243	CR. CIGAN	0
A 258	A. LIȚU	5
A 263	CR. SILVAȘAN	5
INTERNAȚIONAL		
P 5	M. POPA	6
F 26	V. CHIRICHEȘ	0
F 30	G. NEAGU	3
F 57	A. RATIU	0
F 75	O. VIERA	5
F 87	C. BĂCILĂ	3
M 142	CĂTĂLIN LAZĂR	4
M 163	C. FRĂSINEANU	4
M 171	N. MENASSEL	4
M 177	E. KONE	5
M 183	C. VOICULET	0
M 188	M. RĂDUȚ	4
A 246	B. APOSTU	4
A 249	A. ZĂGREAN	0
A 251	O. STOIANOF	0
OȚELUL GALAȚI		
P 11	BAOTICI	0
F 35	I. NEAGU	10
F 44	G. SIMINIC	0
F 47	C. RĂPĂ	6
F 54	S. ILIE	0
F 86	C. SIRGHI	0
M 148	L. ANTAL	4
M 160	L. IORGA	0
M 166	S. COSTIN	4
M 173	G. GIURGIU	4
M 179	R. OCHIROȘII	4
M 198	A. SĂLĂGEANU	4
M 221	G. PARASCHIV	4
A 245	J. IBEN	0
A 253	M. AXENTE	0
A 257	M. PENA	3
PANDURII		
P 8	P. MINGOTE	0
P 16	R. STANCA	-6
F 53	N. MARTINOVIC	0
F 55	C. GRECU	4
F 72	L. POPETE	5
F 82	AD. BUȘU	0
F 95	CHIBULCUTEAN	5
F 98	C. CARDOSO	5
M 155	M. MURGAN	0
M 165	FL. HIDIȘAN	1
M 175	P. LAZICI	3
M 176	AL. PĂCURAR	3
M 180	D. ORAC	4
A 240	J. STROMAJER	2
A 261	M. RAȘKOVIC	2
A 264	Y. KAMARA	0
A 266	C. TILINCĂ	0
POLI. IAȘI		
P 9	C. BRÂNET	6
F 42	M. MIHAJLOV	5
F 56	I. COSTACHE	5
F 62	B. STRATON	5
F 79	A. CUCIULA	0
F 83	L. MUNTEANU	0
F 96	AD. ILIE	0
M 162	S. IGNATOV	0
M 168	A. IONESCU	4
M 170	M. ONICAȘ	4
M 178	R. MICLEA	0
M 185	V. NEGRU	8
M 191	CR. CONSTANTIN	4
A 236	GEORGIAN PĂUN	0
A 275	M. BILBA	0
A 277	V. BADEA	2
A 283	V. BUJOR	4
RAPID		
P 23	M. BORNESCU	7
F 59	A. IENCSI	5
F 106	V. BOZOVIC	0
F 108	ST. MARDARE	0
F 111	R. FERNANDES	5
F 114	M. CONSTANTIN	0
F 121	HELDER	6
F 124	C. SAPUNARU	0
M 169	D. MATICI	9
M 195	O. HEREA	5
M 217	S. GRIGORIE	2
M 225	CESINHA	0
M 233	COSTIN LAZĂR	0
M 235	J. SPADACIO	5
A 247	L. RĂDUȚĂ	0
A 254	A. CREȚU	0
A 271	E. GAURACS	0
A 290	A. IONIȚĂ	4
STEAUA		
P 10	R. ZAPATA	0
P 20	C. TĂTĂRUȘANU	1
F 52	AL. TUDOSE	3
F 66	E. BACIU	0
F 103	I. EMEGARA	0
F 112	P. GOLANSKI	3
F 119	J. JELEV	3
F 122	P. MARIN	0
M 208	B. NICOLITA	5
M 216	J. SZEKELY	5
M 219	OV. PETRE	8
M 229	J. TOJA	4
M 231	ART. KARAMYAN	4
M 232	CR. TĂNASE	0
A 239	PEPE MORENO	0
A 279	R. SURDU	0
A 286	B. STANCU	4
A 296	P. KAPETANOS	8
A 299	ARM. KARAMYAN	1
TIMIȘOARA		
P 21	C. PANTILIMON	0
F 71	L. MERA	4
F 88	DARE NIBOMBE	5
F 107	TIAGO COSTA	0
F 109	S. LUCHIN	4
F 126	E. BONFIM	0
F 132	C. CONTRA	3
F 134	L. SEPSI	5
M 158	H. CHIACU	4
M 159	M. CHITU	4
M 174	JAN KOZAK	2
M 203	CRISTIAN MEJIA	0
M 210	D. ALEXA	5
M 220	AL. BOURCEANU	4
A 255	D. GOGA	4
A 280	WISTON PARKS	4
A 282	P. VASQUEZ	0
A 288	L. MAGERA	0
URZICENI		
P 25	G. ARLAUSKIS	0
F 90	MEHMEDOVIC	3
F 99	E. NICU	0
F 102	V. BORDEANU	2
F 115	BR. FERNANDES	4
F 131	V. MAFTEI	4
F 135	G. GALAMAZ	0
M 193	S. FRUNZA	8
M 200	I. APOSTOL	0
M 205	S. PARASCHIV	4
M 209	P. BRANDAN	5
M 222	R. GOMEZ	0
M 226	G. PĂDUREȚU	4
A 272	R. RUSESCU	0
A 284	M. ONOFRAȘ	7
A 289	A. SEMEDO	4
A 295	M. BILAȘCO	4
VASLUI		
P 3	C. HAISAN	0
P 18	DUȘAN KUCIAK	3
F 45	S. AKAPKO	0
F 69	S. ZUBAR	4
F 77	P. FARKAS	0
F 89	B. BUHUS	0
F 125	HUGO LUZ	4
F 130	J. MILANOV	4
M 190	R. DELGADO	9
M 192	M. PAVLOVIC	3
M 197	L. SANMĂRTEAN	0
M 212	S. GENCEV	4
M 214	W. GERLEM	4
M 224	WESLEY LOPEZ	3
A 265	L. BURDUJAN	0
A 276	TEMWANJERA	0
A 287	CARLOS COSTLY	4

Pe parcursul desfășurării Ligii 1, toți Antrenorii Fantastici ale căror Loturi au fost omologate în Divizia Fantastică vor putea face schimbări în echipe DOAR la adresa noastră de Internet: www.diviziafantastica.ro. Pe tot parcursul campionatului participanții au dreptul la 20 de transferuri în lotul de 30 de jucători, iar în timpul vacanței de intersezon schimbările sunt nelimitate.

Detalii pe prosport.ro

PANDURII 0 CRAIOVA 0

TERN / OLTENII ȘI-AU ÎMPĂRȚIT PUNCTELE DUPĂ UN JOC DE UZURĂ, DEPARTE DE PRETENȚIILE UNUI DERBY

Foto: Florin CEAUȘU

CFR CLUJ rămâne lider

Loc	Echipa	M	V	E	Î	Gol.	Pct.	Ad.
★ 1	CFR Cluj	20	11	5	4	25-12	**38**	+8
★ 2	Urziceni	20	10	6	4	28-17	**36**	+6
● 3	Steaua	20	10	6	4	29-20	**36**	+6
● 4	Poli Timișoara	20	9	8	3	31-14	**35**	+8
● 5	Rapid	20	10	5	5	39-24	**35**	+5
6	FC Vaslui	20	10	5	5	28-21	**35**	+7
7	Dinamo	20	9	7	4	25-15	**34**	+1
8	FC Brașov	20	8	7	5	23-15	**31**	-2
9	Oțelul	20	9	4	7	24-24	**31**	-2
10	Gaz Metan	20	6	8	6	20-27	**26**	-7
11	Astra	20	6	6	8	24-27	**24**	-3
12	Poli Iași	20	7	3	10	19-28	**24**	-6
13	Pandurii	20	5	6	9	15-21	**21**	-12
14	Gloria Bistrița	20	4	9	7	18-26	**21**	-9
▼15	Craiova	20	5	3	12	26-31	**18**	-9
▼16	Internațional	20	5	2	13	17-35	**17**	-13
▼17	Alba Iulia	20	3	5	12	19-32	**14**	-13
▼18	Ceahlăul	20	3	5	12	17-38	**14**	-16

Legendă: ★ LC ● Europa League, plus câștigătoarea Cupei ▼ retrogradare

ETAPA A XX-A

VINERI	Rapid - Timișoara	1-0
SÂMBĂTĂ	Bistrița - Astra	3-1
	Dinamo - Ceahlăul	1-1
DUMINICĂ	Oțelul - CFR	1-0
	Gaz Metan - Internațional	0-0
	Poli Iași - Alba Iulia	1-0
	Urziceni - Steaua	2-2
IERI	FC Brașov - FC Vaslui	1-1
	Pandurii - Craiova	0-0

ETAPA A XXI-A

12.03	Ceahlăul - Gaz Metan	ora 15:00
	Astra Ploiești - Poli Iași	ora 19:00
	Steaua - Oțelul Galați	ora 20:30
13.03	"U" Craiova - FC Brașov	ora 15:00
	Internațional - Pandurii	ora 17:00
	CFR Cluj - Dinamo	ora 20:00
14.03	Unirea A.Iulia - Rapid	ora 14:00
	Vaslui - Gloria Bistrița	ora 16:00
	Timișoara - Urziceni	ora 18:00

PANDURII	0-0 (0-0)	CRAIOVA
antrenor: Liviu CIOBOTARIU		antrenor: Mark WOTTE
(1) STANCA ★★		★★★ LUNG (21)
(14) POPETE ★★		★ BĂDOI (32)
(6) CARDOSO ★★		★★ GAMAN (7)
(4) CHIBULCUTEAN ★★		★★ ILIEV (4)
(29) GRECU ★		★ BUȘU (5)
55 (15) GHINDEANU ★★		★ PREPELIȚĂ (30) (CPT.)
(10) HIDIȘAN ★		■ BÂRBOIANU (2)
(8) ORAC ★★		★★★ DILEVSKI (13)
(5) PĂCURAR (CPT.) ★		★ DINA (20)
82 (11) LAZIC ★		FL. COSTEA (10) 92
(9) TILINCĂ		★ M. COSTEA (9)
(23) RASKOVIC ■		★ BARBU (3) 60
(20) STRONAJER ■ 63		★ GÂNGIOVEANU (28)
(7) ARIETA		★ FIRTULESCU (25) 56
rezerve: (80) Mingote , (19) Nalati, (27) Vranjes, (28) Spătaru		rezerve: Mecea (39), Bălace (17), Pițurcă (27), Trică (33)

'30 Grecu '90 Arieta — '24 Bârboianu, '29 Bârboianu, '84 Lung, '91 Dina '29 Bârboianu

Jucătorul meciului:

DILEVSKI (13) ★★★

Arbitru: Radu Petrescu ★★ (București)
Asistenți: Aurel Oniță ★★ (Constanța) și Micloș Nagy ★★ (Cluj Napoca)
Stadion: Municipal
Spectatori 3.000

Calificative:
■ Foarte slab; ★ Slab; ★★ Satisfăcător; ★★★ Bun; ★★★★ Foarte bun; ★★★★★ Excelent
⚽ Marcator
Cartonaș
Schimbare în minutul X

Trimit jucătorii la Divizia C! Cred că asta e singura soluție care mi-a mai rămas

Marin Condescu, președinte Pandurii

CHINUL LA PERFECTUL SIMPLU

La Pandurii, Ionuț Popa se pregătește să-i ia locul pe bancă lui Ciobotariu

George PĂUNESCU (Tg. Jiu)

Pandurii și Universitatea Craiova au remizat ieri, scor 0-0, într-un meci care le-a micșorat amândor echipe șansele de a supraviețui în prima ligă.

Împreună, n-au luat niciun punct în primele două etape. Una în fața celeilalte au încercat, atât cât își permit la această oră, să scoată maximum posibil dintr-un meci care altădată se juca în primul rând pentru glorie. Gorjenii au avut demaraj mai bun și au făcut terci partea stângă a Craiovei, acolo unde Bușu nu i-a făcut față craioveanului de la Pandurii, Ghindeanu. Acesta a avut trei incursiuni periculoase, în minutele 6, 18 și 39, însă neinspirația lui Lazic și a lui Păcurar sau reflexele lui Lung au păstrat scorul alb ca peisajul de afară. Oaspeții nu au jucat însă în 11 decât o jumătate de oră. Bârboianu a făcut un hent și a primit al doilea avertisment, dar eliminarea lui n-a destabilizat jocul, modest până atunci, al Științei. Wotte și-a pus echipa în 4-4-1, cei rămași pe teren s-au apărat și au ținut mingea mai bine ca în 11. Asta fiindcă de atac nu s-a pus problema pentru Universitatea în partida de aseară. Nici de spectacol, deși gorjenii au forțat pe final golul izbăvitor. Și nici de rămânerea lui Ciobotariu, pentru că umbra lui Ionuț Popa planează deja asupra băncii „pandurilor". ■

Gorjenii au reclamat un penalty la ultima fază a meciului, când Iliev l-a lovit în careu pe Arieta

ȘTIRI DE LA MECI

STRATEGIE

FLORIN COSTEA, REZERVĂ DIN CAUZA FEBREI

Golgheterul Universității, Florin Costea, a ieșit la încălzire cu o oră înainte de începerea meciului, sub supravegherea lui Mark Wotte și a secundului Cornel Papură. Atacantul a fost răcit în săptămâna premergătoare jocului și a vrut să vadă dacă rezistă condițiilor atmosferice potrivnice de la Tg. Jiu. Costea a dat câteva ture de teren alături de Papură, dar febra puternică l-a obligat să renunțe.

NERVI

CIOBOTARIU: „E INADMISIBIL!"

Liviu Ciobotariu era extrem de dezamăgit după meciul cu Universitatea. „Așa ceva nu se poate! Suntem echipa din Liga I cu cele mai puține goluri marcate și trebuie să remediem asta. E inadmisibil cu șase jucători ofensivi în teren să nu poți să dai gol, mai ales că adversarul este în zece din prima repriză", s-a enervat antrenorul „pandurilor", care a anunțat și repercusiunile: „O să trimitem câțiva jucători la echipa a doua!". Tehnicianul oltenilor, Mark Wotte, s-a rezumat să declare: „Noi suntem învingătorii morali ai acestui meci pentru că am jucat aproape toată partida în inferioritate".

REPORTAJ

CĂLĂUL CFR-ULUI TRĂIEȘTE LA SAT, ÎNTR-O COMUNĂ AFLATĂ LA 10 KILOMETRI DE GALAȚI

EROUL DE LA SMÂRDAN

Ionuț Neagu face zilnic naveta cu maxi-taxi pentru a ajunge la antrenamentele Oțelului

Fotografii: Florin NOVAC

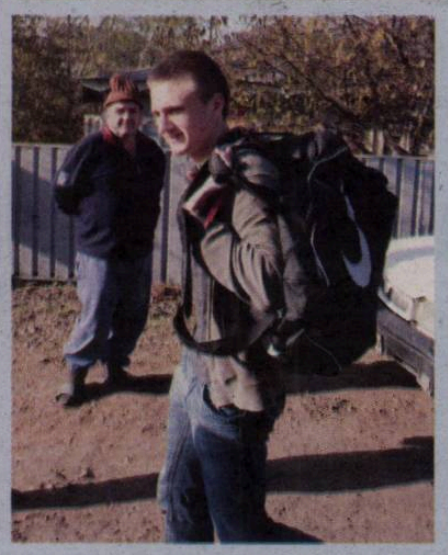

Neagu este o mostră de cum trebuie să fie un jucător crescut de propriul centru de copii și juniori: muncitor și serios
Marius Stan, director general Oțelul

Neagu e tânăr, talentat, are perspective, dar încă trebuie să mă convingă
Dorinel Munteanu, antrenor Oțelul

RUSTIC *Neagu s-a lăsat fotografiat în fața casei sale (foto mare), pe drumul spre stația de maxi-taxi și chiar a insistat pentru o poză cu panoul care anunță intrarea în comuna unde locuiește*

Dănuț LUNGU (Smârdan)

N-are Mercedes, nici măcar Logan, nu epatează prin ținută, bijuterii sau tatuaje. Dacă-l vezi pe Ionuț Neagu în stație, așteptând cursa maxi-taxi cu geanta în spate, nu-ți închipui că tocmai a bătut CFR Cluj.

Nu vorbește prea mult, este timid și spune că nu-i place să fie în prim-plan, poate și pentru că are numai 15 meciuri în Liga I. Acesta este Ionuț Neagu, eroul Oțelului în meciul cu CFR.

„Nu vreau să se audă că nici bine n-am apărut în echipa de seniori și gata, deja apar prin ziare", spune mijlocașul care duminică a marcat în poarta CFR-ului primul său gol în eșalonul superior. Deși pare greu de crezut, călăul clujenilor face de opt ani întregi naveta până în orașul reședință de județ, din comuna natală, Smârdan, până la stadion distanța fiind de aproape 10 kilometri. „Fără frații mei n-aș fi putut face fotbal, n-aș fi avut banii necesari", le mulțumește mijlocașul membrilor familiei. El are doi frați și două surori, însă cel mai mare, pompier în Galați, l-a adus la fotbal. „Am fost mereu răsfățatul casei, de aceea nici nu le am cu muncile câmpului. Eu am fost cu școala și cu mingea", povestește Neagu. Smârdanul lui Neagu numără 4.000 de suflete și este situat imediat după combinatul siderurgic ArcelorMittal, principalul sponsor al echipei care duminică a împiedicat liderul. Odată chemat la naționala de tineret, Ionuț spune că țintește prima reprezentativă, „când va fi să fie", dar că nu se gândește să-și părăsească prea devreme casa părintească aflată gard în gard cu Oficiul Poștal din localitate. ■

2.000 e euro
a fost ultima primă primită de rapidiști. S-a întâmplat pe 5 decembrie 2009, după victoria cu 2-1 în fața Brașovului

BANI / GEORGE COPOS S-A DECIS SĂ-ȘI MOTIVEZE JUCĂTORII PRIN PRIME SUPLIMENTARE

9 PUNCTE = 4.000 DE EURO

Eventualele victorii cu Alba Iulia, Astra Ploiești și FC Vaslui le-ar umple buzunarele rapidiștilor

Victor STOICESCU
victor.stoicescu@prosport.ro

Gigi STANCU
gigi.stancu@prosport.ro

După ce au ratat cei 3.000 de euro pe care George Copos îi promisese pentru trei victorii în meciurile cu Iași, Urziceni și Timișoara, jucătorii Rapidului au șansa să se revanșeze în următoarele partide din campionat.

Pașii greșiți ai adversarilor și înfrângerea administrată Timișoarei l-au determinat pe George Copos să devină mai darnic decât este de obicei. Astfel, imediat după fluierul de final al jocului cu bănățenii, patronul „feroviarilor" a mers la baza de la Pro Rapid special pentru a avea o discuție cu jucătorii lui Nae Manea. Bucuros de victorie, acesta i-a felicitat pe fotbaliști și le-a dat vestea cea bună: „În afară de primele obișnuite pentru fiecare meci, aveți 4.000 de euro dacă veți câștiga la Alba Iulia, cu Astra acasă și la Vaslui!". Jucătorii se așteptau la o recompensă de la George Copos și i-au promis acestuia că vor face tot posibilul să-i ia banii.

Totuși, sumele promise nu i-au entuziasmat peste măsură pe fotbaliști. Aceștia au considerat 3.000 de euro pentru șase puncte cu campioana și vicecampioana prea puțini, având în vedere că sezonul trecut primeau 5.000 de euro pentru fiecare victorie în derby-uri. ■

PROGRAM TV

ASTĂZI

16:15 / DIRECT
EUROSPORT
Ciclism: Paris - Nisa

19:05 / DIRECT
SPORT.RO
INFORMAȚIA. Marian Iancu e sigur că Poli va câștiga meciul cu Rapid la masa verde. Vine astăzi la Informația și aduce acte prin care dovedește că Rapid i-a transferat ilegal pe Varga și Bălan. „Sigur câștigam cu 3-0!", zice Iancu de Timișoara.

21:45 / DIRECT
TVR 1
Liga Campionilor: Fiorentina - Bayern München

21:45 / DIRECT
BOOM SPORT ONE
Liga Campionilor: Arsenal - FC Porto

21:45 / DIRECT
EUROSPORT
Premier League: Sunderland - Bolton

ProSport nu-și asumă răspunderea pentru eventualele schimbări operate între timp în program

INCIDENT

LUI PERJĂ I-AU FURAT MAȘINA DIN FAȚA BLOCULUI!

Fostul rapidist Dănuț Perjă a reclamat la Furturi Auto dispariția mașinii sale de teren, Toyota Land Cruiser, chiar din fața blocului din București unde locuiește. „Am văzut imaginile înregistrate, pentru că exista și o cameră de supraveghere. Au fost doi hoți, mi-au spart butucul de la mașină, au instalat ceva în interior și într-un minut au pornit mașina", a declarat Perjă, care e sceptic că Poliția îi va găsi repede mașina, așa cum s-a întâmplat în cazul lui Stoichiță.

ALBA IULIA

FALUB A FOST DEMIS DE LA UNIREA. MATERAZZI NU VINE

Antrenorul Adrian Falub a fost demis ieri din funcția pe care o deținea la Alba Iulia. Potrivit acționarului grupării ardelene, Marian Sarmeș, interimatul va fi asigurat de Adrian Himcinschi și de Adrian Bicheși. „Negocierile cu italianul Materazzi au căzut, motivul fiind faptul că peninsularul nu cunoaște îndeajuns campionatul românesc", a declarat Sarmeș la finalul ședinței Consiliului de Administrație al grupării ardelene.

PROBLEME

IENCSI, INCERT CU ALBA IULIA

Rapid începe să aibă mari probleme în apărare! Pe lângă faptul că Mardare și Marius Constantin sunt indisponibili, acum și prezența lui Adrian Iencsi în meciul cu Unirea Alba Iulia, de duminică, e pusă sub semnul întrebării. Veteranul din centrul defensivei giuleștenilor a fost schimbat în partida cu Poli Timișoara din cauza unor probleme musculare și speră să fie recuperat până la jocul de la Alba Iulia.

PUBLICITATE
ERECTII PUTERNICE
Efect 4 zile
ULTIMATE
✓ Erectii ferme tari ca piatra
✓ Intarzie ejacularea
✓ Recuperare rapida
✓ Partide multiple prelungite
✓ Efect rapid in 30 min
✓ Garantat de la prima capsula
✓ Din plante naturale, fara substante chimice, fara efecte adverse, recomandat de medici.
GARANTAT 100% BANII INAPOI
Pret: 25 RON/buc
Telefon: 0332.413.423
www.erectiiputernice.com

FOTBAL EXTERN

www.prosport.ro

CAMPIONATE EXTERNE REZULTATE

SPANIA — ETAPA 25 DIN 38

ZARAGOZA – ATL. MADRID 1-1
(Jarosik 7 / Balde 90)

BILBAO – VALLADOLID 2-0
(Toquero 27 și 37)

CLASAMENT: 1. REAL MADRID 62p (+47), 2. FC Barcelona 62p (+45), 3. Valencia 46p (24j), 4. Mallorca 43p (+13), 5. FC Sevilla 43p (+10)

ITALIA — ETAPA 27 DIN 38

INTER – GENOA 0-0

★ La gazde, CHIVU, accidentat, nu a jucat

CLASAMENT: 1. INTER MILANO 59p, 2. AC Milan 55p, 3. AS Roma 52p, 4. Palermo 46p, 5. Juventus 44p

FRANȚA — ETAPA 27 DIN 38

BORDEAUX – MONTPELLIER 1-1
(Chamakh 59 / Costa 90)

CLASAMENT: 1. BORDEAUX 52p (+22, 25j), 2. Montpellier 52p (+9), 3. Lyon 50p, 4. Marseille 49p (26j)

PORTUGALIA — ET. 22 DIN 30

Benfica – Pacos Ferreira 3-1, Belenenses – Sporting 0-4 (Liedson a marcat toate cele patru goluri ale oaspeților)

CLASAMENT: 1. BENFICA 55p, 2. Braga 52p, 3. FC Porto 44p, 4. Sporting 35p

BÖLÖNI, DORIT DE NICE

Antrenorul român Laszlo Bölöni, care s-a despărțit recent de Standard Liege, se află pe lista posibililor înlocuitori ai lui Didier Olle Nicole, tehnicianul dat afară ieri de la Nice (Ligue 1)

PUBLICITATE

citește din 8 martie

PRO TV MAGAZIN

pag. 21 Andreea Raicu, „De când sunt vegetariană, am mai puțină celulită"

pag. 26 Un loc 10 la Vancouver și ceea ce urmează

Află mai multe din cel mai citit Ghid Tv din România

13 meciuri a jucat Tamaș la WBA (11 în campionat și 2 în Cupă). Românul a primit cinci cartonașe galbene

„TEORETIC, MUTU E RECIDIVIST"

Șeful procuraturii antidoping din Italia spune că românul riscă o suspendare de doi ani

Sorin DUMITRESCU
sorin.dumitrescu@prosport.ro

Veștile care sosesc din Italia despre situația lui Adrian Mutu nu sunt deloc dintre cele mai încurajatoare.

Asta pentru că exact omul desemnat să facă lumină în cazul de dopaj în care este implicat internaționalul român, șeful procuraturii antidoping din cadrul Comitetului Olimpic Italian, Ettore Torri, a confirmat faptul că a cerut forurilor engleze, la FIFA și la WADA (Organizația Mondială Împotriva Dopajului), documentele privind primul caz de dopaj, din 2003, în care a fost implicat Mutu la Chelsea. „Dacă se va demonstra că Mutu a fost și atunci, și acum vinovat, el riscă serios o suspendare pe doi ani, pentru că ar fi vorba de două cazuri de dopaj în care a fost implicat același jucător. Suspendarea va fi atât pentru recidivă, cât și pentru faptul că nu a informat medicul echipei Fiorentina de pilulele pe care le-a luat", a declarat Torri. ■

COTĂ / CLUBURILE DIN PREMIER LEAGUE SUNT TOT MAI INTERESATE DE ROMÂNUL LUI WEST BROMWICH

TAMAȘ LA ASTON VILLA?

Echipa din Birmingham îi oferă fundașului un salariu de patru ori mai mare decât are acum la WBA

Doru GHEORGHIU
doru.gheorghiu@prosport.ro

Evoluțiile bune ale lui Gabi Tamaș la West Bromwich Albion, echipă din liga a doua engleză, l-au adus în atenția cluburilor din Premier League. Aston Villa are o ofertă consistentă pentru fundașul român.

În prezent la WBA, Tamaș câștigă 10.000 de lire sterline pe săptămână, în virtutea unui contract de împrumut de la Auxerre până în vară. Pentru un ulterior transfer definitiv, românul a semnat deja un contract pe trei ani, cu o retribuție de 20.000 de lire sterline săptămânal, începând din vară, cu condiția ca echipa să promoveze în Premier League. Este posibil însă ca, la finalul actualei stagiuni, fundașul român să facă pasul spre prima ligă engleză, indiferent de soarta lui West Bromwich. Aston Villa este foarte interesată de Tamaș, pentru care are pregătit un salariu foarte ispititor, de 40.000 de lire pe săptămână.

TOTUL SE DECIDE LA VARĂ

Villa va aștepta până la vară, pentru a vedea dacă jucătorul va rămâne la West Bromwich, care are prima opțiune de cumpărare asupra lui Tamaș de la Auxerre, după care va demara tratativele ori cu WBA, ori cu Auxerre. Tamaș confirmă că există un puternic interes pentru el din Premier League, Aston Villa nefiind singura echipă care ar dori să-l transfere. Mai mult, salariile mult mai mari pe care le oferă cluburile din eșalonul de elită englez îl fac să vrea mai curând să plece de la West Bromwich, indiferent dacă această echipă va promova sau nu în vară. „Pot confirma că Aston Villa îl vrea pe Gabi, dar de o ofertă concretă nu putem vorbi însă decât la vară. Important este că fotbalistul se simte foarte bine în Anglia", ne-a declarat Florin Manea, impresarul lui Tamaș. ■

> Nu pot să comentez acum mai mult. Știu că vreo trei echipe din Premier League sunt interesate de mine
>
> **Gabriel Tamaș,** fundaș West Bromwich

DIVIZIA FANTASTICĂ 2009-2010 www.diviziafantastica.ro

TALON 2009-2010 — 5.000.000€f

Nume: Prenume:
CNP: Parola: Cod:
Strada: Nr.: Bl.: Sc.: Ap.:
Localitatea: Județ/Sector:
Telefon: Semnătura:

Pentru detalii puteți suna la numărul de telefon 0318257349

Strânge 10 milioane de Euro Fantastici (€f) și un talon de înscriere sau doar un Talon Bonus, pune totul într-un plic și expediază-l pe adresa OP33, CP10, București. În limita acestei sume, cumpără un Lot format din 3 portari, 10 fundași, 10 mijlocași și 7 atacanți din lista de 300 de fotbaliști selecționați în ediția 2009-2010. Din lotul de 30, formează-ți echipa de 11 titulari (nu uita ca pe unul dintre ei să-l desemnezi căpitan de echipă - căpitanul punctează dublu) și intră în joc înaintea fiecărei etape din Liga I, ediția 2009-2010!

Prin semnarea talonului de înscriere, participanții își dau consimțământul ca datele lor de identificare să intre în baza de date a organizatorului, conform legii 677/2001, acestea putând fi folosite pentru activitățile de marketing ale acestuia. La cererea participanților, adresată la numărul de telefon destinat concursului, operatorul se obligă să actualizeze sau să șteargă datele personale ale participanților. Regulamentul de desfășurare a concursului este disponibil pe site-ul www.diviziafantastica.ro. De asemenea, poate fi consultat gratuit la sediul organizatorului. Eventualele reclamații legate de desfășurarea concursului vor fi făcute pe adresa: SC PubliMedia Internațional, Strada Bărăției nr. 31, Sector 3, București.

JOHN, CĂPITAN DE PLAI

Suporterii lui Stoke mi-au strigat niște lucruri neplăcute, iar eu le-am arătat cine sunt de fapt: căpitanul lui Chelsea
John Terry, fundaș Chelsea

Huiduielile l-au făcut pe Terry din ce în ce mai puternic
Frank Lampard, mijlocaș Chelsea

Foto: REUTERS

John Terry a depășit repede scandalul sexual: a marcat pentru Chelsea și le-a arătat tuturor că rămâne un lider

Irina MANDREȘ
irina.mandres@prosport.ro

John Terry a fost ieri din nou pe prima pagină a ziarelor, de data aceasta din motive sportive. Dacă până acum se vorbea numai despre aventura pe care căpitanul de la Chelsea a avut-o cu fosta iubită a lui Wayne Bridge, Vanessa Perroncel, fundașul a revenit în atenția presei pentru golul de 2-0 marcat duminică, împotriva lui Stoke City, în sferturile de finală ale Cupei Angliei.

Perioada nefastă prin care a trecut John Terry s-a încheiat duminică: fundașul a marcat pentru Chelsea și a dedicat golul fanilor care l-au susținut în timp ce toată Anglia îl apostrofa pentru că s-a culcat cu fosta iubită a lui Bridge. Terry le-a mărturisit prietenilor că, după ce Capello i-a retras banderola de căpitan al Angliei, a fost devastat și se gândea să renunțe de tot la echipa națională. "Nu știu cum o să trec peste mizeria asta. Mă distruge psihic", a spus Terry unor apropiați, conform revistei The People.

A SĂRBĂTORIT ARĂTÂNDU-ȘI BANDEROLA!

Fanii lui Stoke City l-au ridiculizat pe Terry în timpul meciului de duminică, fluturând o păpușă gonflabilă îmbrăcată într-un tricou pe care era scris numele căpitanului lui Chelsea.

După ce Lampard a deschis scorul, golul fundașului din minutul 67 i-a redus însă la tăcere pe suporterii lui Stoke. Terry a sărbătorit arătându-și banderola de căpitan, semn că criticile și huiduielile nu l-au afectat. Chelsea a câștigat cu 2-0 și s-a calificat în semifinalele Cupei Angliei. ■

LIGA CAMPIONILOR
AZI, 21:45 (OPTIMI - RETUR)

FIORENTINA	1-2 în tur	BAYERN MÜNCHEN
antrenor: Cesare PRANDELLI		antrenor: Louis VAN GAAL
Frey – De Silvestri, Natali, Kroldrup, Pasqual – Montolivo, Bolatti – Marchionni, Jovetic, Vargas – Gilardino **Absent:** MUTU (suspendat), Gamberini (accidentat)		Butt – Hamit Altintop, Van Buyten, Badstuber, Lahm – Van Bommel, Schweinsteiger – Robben, Ribery – T. Muller, Gomez **Absenți:** Demichelis (accidentat)

Stadion: „Artemio Franchi"
Arbitru: Undiano Mallenco (Spania)

ARSENAL	1-2 în tur	FC PORTO
antrenor: Arsene WENGER		antrenor: Jesualdo FERREIRA
Almunia – Sagna, Vermaelen, Campbell, Clichy – Diaby, Song, Rosicky, Nasri – Eduardo, Arșavin **Absenți:** Fabregas, Gallas, Gibbs, Ramsey, Djourou, Van Persie (accidentați)		Helton – Fucile, Bruno Alves, Rolando, Alvaro Pereira – Belluschi, Costa, Meireles – Hulk, Falcao, Mariano Gonzalez **Absenți:** Fernando, Farias, Sa (accidentați), Valeri (fără drept de joc)

Stadion: „Emirates"
Arbitru: Frank de Bleeckere (Belgia)

Liga Campionilor VIDEO EXCLUSIV ...eciuri și ...umate ...sport.ro

PUBLICITATE
Citește în Pro TV Magazin

România un loc 10 și perspective
Citește în ProTV Magazin din 8 martie

PUBLICITATE
UEFA CHAMPIONS LEAGUE
Heineken®
FII PRINTRE STELELE DIN UEFA CHAMPIONS LEAGUE!
Trăiește experiența spectaculoasă a fotbalului la Madrid, împreună cu Heineken®!
Poți fi unul dintre cei 10 participanți care vor trăi experiența **Finalei UEFA Champions League** de la Madrid chiar din tribunele stadionului sau poți câștiga mii de alte premii Heineken®, trimițând codurile de sub ambalajele promoționale pe **www.heineken.ro/ucl** sau prin **SMS** la **1878** (tarif normal).
Promoția se desfășoară în perioada 15.02.2010 – 30.04.2010. Regulamentul este disponibil pe www.heineken.ro/ucl sau la Infoline 021/207.00.78 (tarif normal).
Enjoy Responsibly

HANDBAL - LIGA NAȚIONALĂ

OLTCHIM A BĂTUT RULMENTUL LA O DIFERENȚĂ DE 27 DE GOLURI

Derby-ul ultimilor cinci ani al României, Rulmentul - Oltchim, este doar amintire. Campioana en-titre a câștigat ieri restanța din etapa a 18-a a Ligii Naționale la o diferență incredibilă de 27 de goluri: 49-22. Niciodată Rulmentul nu a încasat atâtea goluri într-o partidă oficială.

HANDBAL - LIGA CAMPIONILOR

CONSTANȚA DĂ PIEPT CU KIEL, CIUDAD REAL SAU VESZPREM

HCM Constanța își va afla azi, la ora 13:00, adversara din optimile Ligii Campionilor. Cele trei variante sunt una și una: Ciudad Real, Kiel (adică ultimele deținătoare ale Champions League) și Veszprem. HCM va juca prima manșă în România, între 24-28 martie, returul fiind programat o săptămână mai târziu, în deplasare.

ATLETISM

NICO DĂ CU DISCUL

În această dimineață, de la ora 10:00, la Stadionul „Iolanda Balaș" din Capitală se va desfășura Campionatul Național de aruncări lungi. Nu vor lipsi greii atletismului românesc, printre care Nicoleta Grasu (disc, foto), Monica Stoian (suliță), Bianca Perie (ciocan), Levente Bartha (suliță), Sergiu Ursu și Mihai Grasu (disc). „Din cauza condițiilor meteo, probabil că sportivii vor întâmpina mari greutăți", ne-a declarat federalul Dan Serafim.

PRO SPORT Fondat 1997; ISSN 1453-3707

Redactor-șef: Dan Filoti
Director Publishing: Cosmina Noaghea
Publisher: Daniela Radu
Director publicitate: Nicoleta Nedea
Director marketing: Daniela Șerban
Director financiar: Sorin Dinu
Director distribuție: Dan Apostolache (0721.102.086)

Redactori-șefi adjuncți: Florin Caramavrov, Lucian Lipovan, Matei Udrea
Șefi departamente: Fotbal: Iulian Vâlvoiu
Reporteri speciali: Alexandru Enciu
Ligi inferioare: Daniel Remeș
Fotbal internațional: Robert Vătafu
Sporturi: Andru Nenciu
Responsabil de număr: Cătălin Parfene

Redacție: București, Casa Presei Libere, nr. 1 Corp A3-A4, s1, București. Tel: 031.825.7300; Fax: 031.825.7385
Tipar: coprint
Telefon: 031.825.1028; Fax: 031.825.1036
www.coprint.ro
Trimiteți opiniile dvs. la dialog@prosport.ro

PubliMedia International Compania de Publishing a MediaPRO
BRAT
Tirajul ProSport este certificat de Biroul Român de Audit al Tirajelor

PRO POVEȘTI

MINAUR, PE CALE SĂ SE DESTRAME. A RĂMAS FĂRĂ ANTRENOR, ARE RESTANȚE LA JUCĂTORI ÎNCĂ DIN 2007, IAR AUTORITĂȚILE LOCALE SUNT NEINTERESATE DE ECHIPĂ

SE ÎNCHIDE MINA de AUR

ISTORIE
Sus: în anii '80, cu Maricel Voinea (stânga) pe teren, Minaur cucerea două cupe europene. Jos: În 1998, Minaur obținea primul titlu de campioană națională

Nume celebre de la Minaur: Maricel Voinea, Ion Boroș, Mihai Mironiuc, Gheorghe Covaciu, Petre Pop, Eremia Pârâianu, Alin Șania, Iuliu Csepreghi, Valentin Ghionea

2
Cupe IHF a câștigat Minaur, în 1985 și 1988. Băimărenii se mai laudă cu două titluri de campioni (1998, 1999), cinci Cupe ale României și trei semifinale de Cupa Cupelor

Fosta echipă a lui Maricel Voinea s-ar putea retrage din campionat

Marius HUȚU
marius.hutu@prosport.ro

V-ați imagina ca echipa de fotbal Universitatea Craiova să se desființeze? Probabil că niciodată. În acest punct a ajuns însă o altă Știință, cea din handbalul masculin românesc. Minaur Baia Mare se află într-o criză fără precedent, fiind foarte aproape de a fi desființată.

Handbalul a fost pentru aproximativ 30 de ani un adevărat fenomen, nu numai sportiv, ci și social, la Baia Mare. 4.000 de oameni în sală și alte câteva mii în afară se înghesuiau meci de meci doar pentru a respira pentru „Mina de aur", așa cum era denumită formația băimăreană, pentru a savura „efectul" Maricel Voinea. „Pe vremuri, oamenii erau cățărați până și pe grinzile care atârnau în sală. Erau în pericol să cadă de acolo, dar pentru Minaur își riscau și viața, numai să-și vadă idolii", rememorează fostul antrenor Lascăr Pană momentele în care Minaur atrăgea lumea ca un magnet.

NEINTERESANT PENTRU AUTORITĂȚI

După 25 de podiumuri în campionat și 23 de participări în cupele europene, de Minaur s-a ales praful. Jucătorii au de încasat restanțe chiar și din anii 2007-2008, iar sponsorii nu pot fi numărați nici măcar pe degetele unei mâini. „Înainte, clubul era subvenționat de stat pe linie sindicală, handbaliștii erau încadrați ca mineri, primeau câte un apartament și aveam liniște. Erau toate condițiile pentru a face performanță. Acum, echipa nu mai interesează pe nimeni", continuă Lascăr Pană.

CULMEA SITUAȚIEI: PRIMARUL E ȘEF!

Situația formației ardelene, o adevărată pepinieră pentru handbalul românesc, a ajuns atât de dramatică încât Consiliul de Administrație va discuta zilele următoare dacă Minaur își va mai continua activitatea ori se va retrage din campionat. Antrenorul Ioan Crăciun și-a prezentat ieri demisia, iar jucătorii au ajuns la limita răbdării. „În Baia Mare, oamenii potenți financiar nu mai vin la handbal. Și nici nu poți obliga pe cineva să te ajute. În plus, nici organele locale nu prea ajută sportul. Sunt foarte mulți primari în țară care susțin handbalul", conchide Pană. Și culmea este că în fruntea acestei grupări stă tocmai primarul urbei, Cristian Anghel, care ocupă funcția de președinte al CA. Pe fondul unei indiferențe totale, șansele ca „Mina de aur" să mai producă emoții, emulație, sentimente sunt minime. Cine sunt vinovații? ■

> În vârful sălii, oamenii stăteau pe cinci-șase rânduri. Cei din față le povesteau celor care nu vedeau meciul ce se întâmplă
> **Lascăr Pană,** fost antrenor Minaur

ABONEAZĂ-TE LA PRO SPORT
Câștigi timp și economisești bani

TE POȚI ABONA LA PROSPORT FOLOSIND UNA DIN CELE TREI METODE:

PRIN OP SAU MANDAT POȘTAL
Completează talonul alăturat, decupează-l și trimite-l împreună cu dovada plății **pe adresa:** Str. Baratiei nr. 31, sector 3-Departament Abonamente; **prin fax:** 0318.256.243 sau prin **email:** abonamente@mpg.ro. Abonamentele plătite până în data de 20 a lunii în curs, vor fi distribuite cu 1 a lunii următoare

PRIN SMS PENTRU O LUNĂ
Timite un **SMS** la numărul **7533** (tarif 7€ fără TVA cu textul) **CUMPAR PROSPORT.** Contravaloarea abonamentului va fi reținută direct din factura ta de telefon mobil. Apoi te vom contacta noi telefonic pentru a stabili restul detaliilor

ONLINE PE WWW.PROSPORT.RO
Completează **câmpurile** cu toate datele cerute. Plata se efectuează **online**. Ai nevoie doar de un card de credit/debit **VISA, MASTERCARD, VISA ELECTRON** sau **MAESTRO** valabil.

Contravaloarea abonamentului se poate achita prin ordin de plată la orice bancă sau prin mandat poștal la orice oficiu poștal, în contul Publimedia International - RO76INGB0001000180258927 deschis la ING Bank, sector 1, CIF RO 12530043. Prețul include TVA și taxele de distribuție. Publimedia Internațional își asumă responsabilitatea trimiterii abonamentului către dumneavoastră. Eventualele erori în distribuție nu cad în sarcina noastră, dar trebuie semnalate imediat pe adresa **abonamente@mpg.ro.**

Nume și prenume*: .....
Adresa*: .....
.....
.....
Telefon*: ..... Fax: .....
E-mail: .....
*câmpuri de completat obligatoriu

☐ Nu sunt de acord ca datele mele personale să fie incluse în baza de date cu cititorii produselor editate de Publimedia International, conform Legii 677/2001.

☐ ProSport / **1 lună**..... **26** RON
☐ ProSport / **3 luni**..... **75** RON
☐ ProSport / **6 luni**..... **145** RON
☐ ProSport / **12 luni**..... **285** RON
☐ ProSport și Gândul / **1 lună**..... **40** RON

Abonamentele achitate până la data de 20 a fiecărei luni vor fi onorate începând cu data de 1 a lunii următoare

**ofertă valabilă numai pentru București

DANSEZ PENTRU ROMÂNIA

Ioana Harmony Rișca și Chase Brogan reprezintă, în premieră, România în proba de dans la patinaj artistic

Mirela BASESCU
mirela.basescu@prosport.ro

Un cuplu româno-american din Detroit, Ioana Harmony Rișca și Chase Brogan, va sparge astăzi gheața pentru patinajul românesc. Cei doi vor debuta, în premieră pentru România, în proba de dans, la CM de juniori (Haga).

Povestea lor a început în urmă cu doi ani, la un concurs internațional, când unul dintre oficialii FR de Patinaj a aflat de talentul unei fete din SUA care visa să reprezinte România. Originară din Oakland County (Michigan), Ioana (18 ani) a făcut primii pași pe gheață pe iazul din spatele casei, ca după câțiva ani joaca de-a echilibrul să se transforme într-un vis de performanță. Au urmat mii de ore de pregătire, cu antrenorul Seth Chavez, la Detroit Skating Club, locul unde l-a cunoscut pe actualul partener. De aici până la visul de a concura pentru țara părinților ei nu a fost decât un pas, făcut cu ajutorul lui Chase (19 ani), care și-a dat acordul pentru a deveni cetățean român. „Era normal să reprezinte România. Deși am plecat de 32 de ani, inima noastră e tot acolo. Fiind și sponsorul perechii, era normal ca eu să mă gândesc la tot ce înseamnă acasă", a declarat Mihai Rișcă, tatăl Ioanei. Astfel, de cinci luni ei au dreptul de a reprezenta oficial România. ■

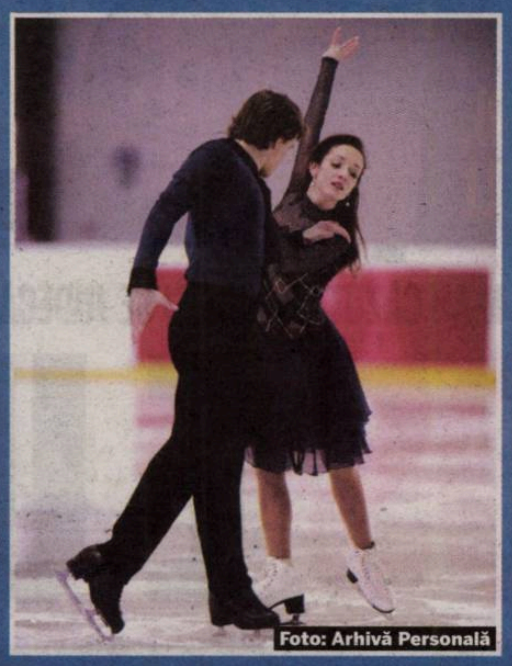
Foto: Arhivă Personală

RUGBY / CĂPITANUL STELEI, CĂTĂLIN DASCĂLU, PREFERĂ TERENUL MLĂȘTINOS ÎN DAUNA CELUI ARID

Fotografii: Bogdan IORDACHE

„CU NOROI ÎN GURĂ"

În România modernă, performanța se scrie și în kilogramele de pământ date jos la finalul meciului

Mirela BASESCU
mirela.basescu@prosport.ro

Istoria recentă a terenurilor de joc, eterna problemă a sportului românesc, a mai întors o foaie cu greutate, de această dată în rugby. Finala primei ediții a „Memorialului Eroii Revoluției", în care Steaua a învins-o pe Enisei, 21-0, a devenit o adevărată goană în noroi, după ce terenul Steaua II s-a transformat într-o orezărie.

După ce „stejarii" și-au făcut adaptarea la noroiul autohton pe stadionul „Constructorul-Cleopatra" din Constanța, la meciul cu Germania, duminică, finala unui turneu a transformat într-un fel de misiune imposibilă identificarea jucătorilor. „În rugby nu te dai înapoi de la nimic. Dacă nu ne place cum arată terenul, asta nu înseamnă că ne menajăm. Intrăm acolo să dăm totul, să câștigăm. Este greu, pentru că nu poți să dai o pasă, nici măcar nu simți balonul din cauza noroiului pe care îl ai pe mâini", precizează Cătălin Dascălu, căpitanul Stelei. Băile de nămol, recomandate pentru sănătate, sunt însă contraindicate pentru performanță.

„NU MAI VEZI NIMIC CÂTEVA SECUNDE"

„Cel mai greu este când cazi după balon, deoarece îți intră noroi în ochi, în gură, câteva secunde nu mai vezi nimic. Apoi iar scapi greu de el, indiferent cât te speli, câteva zile e senzația aceea că tot nu s-a dus cum trebuie, parcă tot simți gustul nisipului". Jucător exponențial și al naționalei României, centrul originar din Gura Humorului recunoaște că de zece ani de când practică acest sport a jucat pe tot felul de suprafețe: „Dacă ar fi să aleg între un teren arid, cum e vara, și unul noroios, ca acum, l-aș alege pe ultimul, pentru că riscul de accidentări este mai mic. Niciuna dintre situații nu e normală, dar, dacă astea sunt condițiile, nu ai ce face". ■

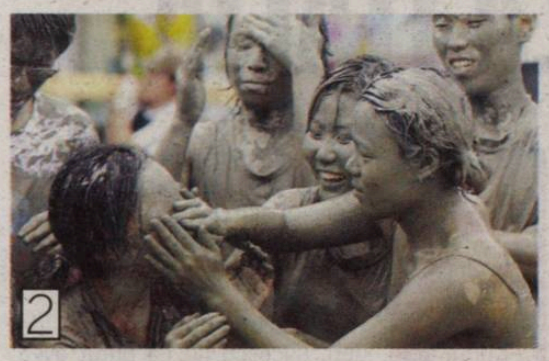

CIUDĂȚENII *Rugbiștii români au fost parcă la concurență cu protagoniștii celebrelor bătăi cu roșii (foto 1) sau cu „actrițele" din binecunoscutele lupte în noroi (foto 2)*

CLASAMENTE

BASCHET MASCULIN DIVIZIA A

Loc Echipa	M	V	I	Coșaveraj	P
1. Mobitelco Cluj-Napoca	24	21	3	1952-1708	45p.
2. Gaz Metan Mediaș	25	20	5	2145-1787	45p.
3. CSU Ploiești	24	19	5	2090-1729	43p.
4. CSU Atlassib Sibiu	25	17	8	1976-1878	42p.
5. BCM Pitești	24	14	11	1948-1864	39p.
6. Elba Timișoara	24	14	10	1993-1915	38p.
7. Mureș Târgu Mureș	25	12	13	2036-2017	37p.
8. Energia Rovinari	25	12	13	1912-1963	37p.
9. Municipal Oradea	24	12	12	1859-1862	36p.
10. Steaua Turabo	24	12	12	1914-1931	36p.
11. CS Dinamo	25	11	14	1782-1893	36p.
12. CS Otopeni	23	12	11	1807-1824	35p.
13. Municipal București	25	8	17	1876-1995	33p.
14. SCM Craiova	25	4	21	1854-2121	29p.
15. Gladiator Cluj-Napoca	24	5	19	1830-2067	29p.
16. Municipal Brașov	25	3	22	1806-2226	28p.

BASCHET FEMININ DIVIZIA A, SERIA A1

Loc Echipa	M	V	I	Coșaveraj	P
1. LMK Sfântu Gheorghe	6	6	0	452-323	12p.
2. ICIM Arad	6	5	1	471-354	11p.
3. BC Alexandria	6	4	2	381-363	10p.
4. Municipal Târgoviște	5	4	1	388-270	9p.
5. Municipal Satu Mare	6	2	4	388-270	8p.
6. CSM Oradea	6	1	5	344-439	7p.
7. SCM Craiova	6	1	5	379-467	7p.
8. Rapid București	5	0	5	244-376	5p.

BASCHET FEMININ DIVIZIA A, SERIA A2

Loc Echipa	M	V	I	Coșaveraj	P
1. CSU Alba Iulia	5	4	1	336-313	9p.
2. „U" Cluj Napoca	5	4	1	379-335	9p.
3. Olimpia București	5	3	2	346-305	8p.
4. Bega Timișoara	6	2	4	355-386	8p.
5. Sportul Studențesc	5	2	3	311-318	7p.
6. Politehnica Iași	5	2	3	332-359	7p.
7. Olimpia Brașov	5	1	4	293-336	6p.

VOLEI FEMININ, DIVIZIA A1

Loc Echipa	M	V	I	P
1. CSU Metal Galați	20	18	2	38p.
2. Tomis Constanța	21	17	4	38p.
3. Dinamo București	19	17	2	36p.
4. Știința Bacău	20	15	5	35p.
5. Penicilina Iași	20	13	7	33p.
6. SCMU Craiova	20	10	10	30p.
7. Unic Piatra Neamț	20	9	11	29p.
8. CSU Târgu Mureș	20	9	11	29p.
9. „U" Cluj	20	5	15	25p.
10. CSM Sibiu	20	4	16	24p.
11. IOR București	20	2	18	22p.
12. CSM Focșani	20	1	19	21p.

VOLEI MASCULIN, DIVIZIA A1

Loc Echipa	M	V	I	P
1. Tomis Constanța	20	16	4	36p.
2. Știința Baia Mare	20	15	5	35p.
3. Dinamo București	20	15	5	35p.
4. Remat Zalău	20	14	6	34p.
5. Unirea Dej	20	14	6	34p.
6. Torpi Târgu Mureș	20	11	9	31p.
7. LPS Piatra Neamț	20	11	9	31p.
8. „U" Cluj	20	9	11	29p.
9. SCMU Craiova	20	7	13	27p.
10. Steaua București	20	6	14	26p.
11. Dacia Buzău	20	2	18	22p.
12. CVM Brașov	20	0	20	18p.

HANDBAL FEMININ, LIGA NAȚIONALĂ

Loc Echipa	M	V	E	I	Golaveraj	P
1. Oltchim Rm. Vâlcea	19	19	0	0	723-437	38p
2. Univ. Jolidon Cluj	18	13	1	4	523-437	27p
3. HC Zalău	18	11	2	5	492-446	24p
4. HCM Roman	17	11	1	5	446-374	23p
5. HCM Baia Mare	18	11	1	6	540-472	23p
6. HC Dunărea Brăila	18	10	1	7	514-468	21p
7. Cetate Deva	18	10	0	8	474-471	20p
8. Tomis Constanța	18	9	1	8	493-479	19p
9. Oțelul Galați	18	7	0	11	479-507	14p
10. Universitatea Reșița	18	5	1	12	468-517	11p
11. HCM Buzău	18	5	2	11	454-548	11p*
12. Rulmentul Brașov	18	5	0	13	470-558	9p*
13. Rapid București	18	3	1	13	427-637	7p
14. Știința Bacău	19	1	1	17	457-609	3p.

* echipe penalizate cu un punct pentru nerespectare cerințe vârstă

HANDBAL MASCULIN, LIGA NAȚIONALĂ

Loc Echipa	M	V	E	I	Golaveraj	P
1. HCM Constanța	17	16	0	1	545-434	32p.
2. UCM Reșița	17	13	2	2	504-428	28p.
3. Steaua MFA	18	12	1	5	546-473	25p.
4. Știința Bacău	18	11	3	4	570-523	25p.
5. Pandurii Tg. Jiu	16	10	1	5	425-423	21p.
6. Bucovina Suceava	17	9	0	8	485-451	18p.
7. HC Odorhei	18	8	0	10	534-552	16p.
8. Universitatea Cluj	17	6	1	10	454-480	13p.
9. CSM Satu Mare	18	6	1	11	525-562	13p.
10. Știința Baia Mare	17	5	1	11	437-449	11p.
11. Municipal Timișoara	17	5	1	11	430-502	11p.
12. Dinamo București	18	4	2	12	542-603	10p.
13. Rom Cri Brașov	18	1	1	16	452-569	3p.

Echipa CSM Medgidia s-a retras din campionat.

FIȚE, PONTURI, BĂNUIELI

IANCU VREA SĂ BATĂ RAPIDUL LA MASA VERDE

Marian Iancu e sigur că Poli Timișoara va câștiga meciul cu Rapid la masa verde. Patronul de la BKP vine în această seară la Sport.ro, invitat la Informația cu Moraru (ora 19:00), și aduce acte prin care dovedește, susține el, că Rapid i-a transferat ilegal pe Varga și Bălan."Sigur câștigăm cu 3-0!", zice Iancu de Timișoara.

RĂZBOI / GIGI BECALI ȘI GEORGE COPOS N-AU CĂZUT LA PACE ȘI SE JUDECĂ ASTĂZI PENTRU O DATORIE VECHE DE MAI BINE DE UN AN

„COPOS E UN ȚIGAN!“

Foto: Vlad CONSTANTINESCU

Ana Hotels a chemat în instanță Steaua pentru neplata facturilor de la Revelionul 2009

Cătălin MUREȘANU
catalin.muresanu@prosport.ro

Andrei NOURESCU
andrei.nourescu@prosport.ro

În urmă cu un an și câteva luni, cu ocazia Revelionului 2009, Gigi Becali și George Copos păreau că se au ca frații. Banii i-au învrăjbit însă.

Aflați în Poiana Brașov, cei doi ofereau atunci imagini memorabile, urcând împreună cu telecabina pe Postăvarul și tachinându-se reciproc. Copos râdea de Becali că se dădea cu punga pe pârtie, în timp ce patronul Stelei făcea haz de căciula „de comunist" a omologului său rapidist. Două zile mai târziu, cei doi petreceau împreună în noaptea de Revelion, la hotelul Sport al lui Copos.

COPOS N-A MAI PRIMIT BANII DE REVELION

La un an distanță, avea să înceapă scandalul. Următorul Revelion, Gigi Becali l-a petrecut împreună cu întreaga sa suită într-un alt loc din Poiană, renunțând la hotelul lui Copos. Motivul? Faptul că George Copos reclama o datorie de câteva zeci de mii de euro, reprezentând costurile sejurului de Revelion ale grupului lui Becali. Patronul Stelei avea să explice ceva mai târziu că l-a împrumutat pe Copos cu o sumă importantă de bani, pe care rapidistul a investit-o în acțiuni, dar pe care nu i-a mai restituit-o la timp. Și nici nu i-ar mai fi dat partea din profit, conform înțelegerii. Ca atare, Gigi Becali susține că s-a achitat față de George Copos și nu mai are nicio datorie la el.

1 miliard
de lei vechi reprezintă suma pe care Copos i-o solicită lui Gigi Becali

„FACE EVAZIUNE FISCALĂ"!

Pe de altă parte, Copos nu s-a împăcat cu situația și a apelat la justiție, chiar astăzi având loc procesul dintre Steaua și grupul Ana, referitor la acest litigiu. Contactat aseară de ProSport, George Copos s-a delimitat de demersul juridic. „Nu este treaba mea. Nu mă ocup eu de asta. Este vorba de o societate din grupul ANA, unde domnul Becali a consumat servicii și nu a plătit, e simplu", a spus Copos.

Este vorba de o societate din grupul ANA, unde Becali a consumat servicii și nu a plătit
George Copos, patron Rapid

La rândul său, Gigi Becali a confirmat pentru ProSport existența procesului, dar a răbufnit dur la adresa lui Copos. „Ia mai dați-l încolo și pe Copos ăsta! Ca să se dea el tare, a dat Steaua în judecată! E un țigan, asta este! I-am dat o grămadă de bani, dacă nu i-a înregistrat la firma lui, e treaba lui, face evaziune fiscală. Asta este, dacă mai vrea încă o evaziune fiscală...", a declarat Becali pentru ProSport. ■

Foto: Răzvan LUPICĂ

STANCU RATEAZĂ ITALIA

Stelistul s-a accidentat și nu va evolua mâine în amicalul România U23 - Italia B

Sergiu PETRE
sergiu.petre@prosport.ro

Răzvan Lucescu a condus ieri primul antrenament al naționalei U23, care va debuta mâine, în Giulești, împotriva Italiei, în International Challenge Trophy.

Selecționerul continuă căutările în Liga I și a ales să se ocupe personal de naționala B a României, care s-a reunit ieri la Mogoșoaia. Cu jucători ca Tătărușanu, Pârvulescu, Sepsi, Alexe sau Ioniță, România U23 va întâlni mâine o reprezentativă a Italiei formată din jucători de Serie C1, născuți în 1989 și 1990. Fără vreo selecție la naționala de seniori, dinamovistul Alexe speră să rămână în vederile lui Răzvan Lucescu, chiar și pentru selecționata U23. „Eu sunt la prima mea convocare și vin cu inima deschisă la echipa națională de juniori, tineret sau prima reprezentativă. Sper să ajut echipa să câștige și atunci o să văd dacă ajung și la prima reprezentativă", a explicat fotbalistul.

5 lei costă biletele pentru meciul dintre România U23 și Italia U23

Pentru antrenamentul de ieri, Lucescu nu l-a putut avea la dispoziție pe stelistul Bogdan Stancu, accidentat. „Motanul" a suferit o contractură musculară în timpul meciului cu Unirea Urziceni și va rata amicalul cu Italia. ■

Biblioteca Județeană MUREȘ TÂRGU MUREȘ

DINU: „L-am tăvălit pe Iordănescu de se dădea accidentat“

Poveștile lui Ciucă: „De ce nu iubea derby-urile nea Vanea“

»8-9

Numărul 3869
Miercuri, 10 martie 2010
16 pagini ◤ Tiraj: 52.637

EDIȚIE NAȚIONALĂ
Editat de **Publimedia International** - Companie **MediaPro**

590.000 DE CITITORI zilnic (SNA)
964.632 DE VIZITATORI unici în februarie (SATI)
pe **www.prosport.ro**

50 EURO GRATIS IN FIECARE ZI
bet-at-home.com
PUBLICITATE

PRO SPORT

Știm ce înseamnă să fii suporter

www.prosport.ro

ET: 1,6 lei

DINAMO ÎL ADUCE PE BÖLÖNI! LA CFR

★ Întâlnire de taină Iuliu Mureșan - Laszlo Bölöni la Paris!
★ CFR îl schimbă pe Mandorlini dacă nu bate pe Dinamo
★ Italianul a lipsit ieri de la antrenamentul clujenilor
★ Dinamo se pregătește de derby pe tatami

»5-7

de CUCOLAȘ, foto: EPA

„KAPE E NUMĂRUL UNU!“

Dorinel Munteanu povestește cum l-a descoperit la Steaua pe Kapetanos și ce face dacă dă ochii cu Becali în Ghencea

BECALI ÎL ȘANTAJEAZĂ PE BUCȘARU CU MEME!

de VLAD »2-4

PUBLICITATE
Probleme cu infiltrațiile apei prin acoperiș? Încearcă membrana lichidă Sikalastic®-450
Sika®
www.sika.ro

Rapid vrea să scape de Săpunaru

Giuleștenii îi reziliază contractul fundașului dacă nu se rezolvă suspendarea până luni

»10 de STANCU

Liga Campionilor, doar pe www.prosport.ro

Astăzi, în optimi, 21:45 **Real - Lyon** (în tur 0-1), TVR 1 • **Manchester – Milan** (în tur 3-2) Boom Sport • **Rezumate exclusiv pe site!**

Biblioteca Județeană MUREȘ

OPINIE

Mihai MIRONICĂ

PE BUNE

mihai.mironica@protv.ro

PROFESORUL ȘI REPETENȚII

Eschivând cu greu dejecțiile unor șefi de turmă sau de promoție memetalurgică pe țară, să ne îndreptăm gândurile spre un adevărat Senior. ***O legendă a Stelei care ne-a părăsit cu discreție, atitudine nobilă pe care a avut-o și când a fost golgheterul României trei ani la rând și când a ajuns selecționer al naționalei. Gheorghe Constantin, supranumit Profesorul, a decedat la 77 de ani, dar el va rămâne pentru totdeauna golgheterul legendarei echipe a CCA-ului, Steaua anilor '50-'60.***

Gicu, „nume de scenă" pe care avea să-l preia și marele Dobrin, a strălucit alături de alte nume uriașe ale istoriei clubului din Ghencea: Voinescu, Alexandrescu, Ienei, Tiberiu Bone, frații Zavoda, Ștefan Onisie, Costică Toma. Mircea Lucescu, un simbol al rivalilor de la Dinamo, povestea cum în adolescență privea pe furiș printr-un gard către faimoșii fotbaliști ai CCA-ului, visând să ajungă odată coechipierul lor. Îl admira în particular pe Gicu Constantin, pe care îl considera un atacant extraordinar.

Până la vremurile de glorie, au fost însă încercări teribile. Mi-a povestit Răzvan Toma, probabil ultimul jurnalist care a făcut un interviu pe îndelete cu marea legendă a Stelei. Gicu a copilărit în Obor, dar mergea să se antreneze la Rapid. Făcea parte dintr-o familie prigonită pentru că tatăl său fusese membru PNL. ***Erau atât de săraci, încât nu-și puteau permite bilete de tramvai pentru puștiul îndrăgostit de fotbal. Zilnic viitorul golgheter și selecționer al României făcea pe jos din Obor în Giulești și înapoi mai mult de 15 km.*** La un moment dat, lui Valentin Stănescu și altor fotbaliști ai Rapidului li s-a făcut milă de puști și i-au dat bani de tramvai.

Peste ani, CCA avea să-l racoleze cu schema clasică: încartiruirea într-o cazarmă pentru stagiul militar.

Dacă ești fan al Realului din Madrid, primești de ziua ta o felicitare semnată de Alfredo Di Stefano. ***Dacă ești fan Liverpool și vrei să te căsătorești pe Anfield, îl poți avea invitat la nunta ta pe Phil Neal, singurul fotbalist al lui Liverpool care a jucat în primele cinci finale de Cupa Campionilor ale cormoranilor. Dacă ești suporter al Benficăi și vrei să dai mâna cu istoria, poți trece pe la Da Luz pentru o „pasă" cu Eusebio. Dacă ești stelist, istoria e grandioasă, dar e greu de întâlnit în Ghencea. Nu are loc de prezentul cavernos.***

www.prosport.ro

Cine se califică în sferturile Ligii Campionilor?

Voturi: 5.349

Arsenal și Fiorentina 19%

Arsenal și Bayern 60%

Porto și Fiorentina 7%

Porto și Bayern 14%

Răspunde azi la întrebarea: „Va câștiga Timișoara partida cu Rapid la masa verde?"

Top 3 știri pe www.prosport.ro

1. **Contre dure Gigi-Meme:** „Du-te dracu' de zdreanță, că poate vin în emisiune!" / „Taci, cioban opărit!"
2. **Steaua la balamuc, episodul II:** Becali vs Szekely!
3. **Craiova este la retrogradare! VEZI** concluziile lui Wotte!

EMOȚII / DIRECTORUL SPORTIV AL STELEI A SPUS IERI „NU" PROPUNERII DE A ANTRENA PE UNIREA ALBA IULIA

OFERTĂ-SURPRIZĂ PENTRU PANDURU

ALEGERE *Panduru (în stânga) a respins oferta celor de la Alba Iulia, motivând că vrea titlul cu Steaua*

Foto: Florin CEAUȘU

Managerul roș-albaștrilor a recunoscut ieri că nici stafful tehnic nu e mulțumit cu cele două puncte cucerite în acest retur

Daniel VLAD
daniel.vlad@prosport.ro

Bogdan STERIOPOL
bogdan.steriopol@prosport.ro

Basarb Panduru, directorul sportiv al Stelei, este curtat de câteva zile de către Unirea Alba Iulia pentru a accepta să antreneze această echipă după ce Falub a fost demis.

Ieri, Panduru a refuzat propunerea, motivând că vrea să rămână alături de Mihai Stoichiță.

După ce Falub a fost demis, șefii de la Unirea Alba Iulia s-au gândit că Basarab Panduru ar fi cel mai potrivit să pregătească această echipă. Numai că stelistul a respins ieri oferta de 150.000 de euro pe care au făcut-o ardelenii pentru a rămâne la Steaua în speranța de a câștiga titlul. Deși formația din Alba Iulia nu se compară cu clubul roș-albastru ca brand, refuzul lui Panduru trădează și un mesaj clar adresat patronului Gigi Becali. Pentru că încă de când l-a adus la Steaua, gândul finanțatorului a fost de a-l pune antrenor, prin această decizie, Panduru a arătat că nu e atât de disperat încât să revină la meseria de tehnician.

56 de meciuri are Basarab Panduru ca antrenor în Liga I, la Poli AEK, FC Vaslui și Farul Constanța

NU VREA POSTUL LUI „LIPPI"

Surse ProSport susțin chiar că el va pleca odată cu Stoichiță, dacă va fi să se întâmple ca actualul tehnician să fie demis. Panduru a rămas la Steaua ca să-l ajute pe Stoichiță să câștige titlul. Însă debutul acestui retur nu îl încântă nici pe el. „Ar fi trebuit să câștigăm meciul cu Ceahlăul. Ar fi fost un început mai bun. Celelalte două rezultate de egalitate au venit după două jocuri bune ale noastre, dar nu e chiar începutul de retur de campionat pe care ni-l doream cu toții. Avem doar două puncte, nu pot spune că sunt mulțumit, nu? Dar sperăm să fie mai bine de acum încolo", a declarat, ieri, directorul sportiv al Stelei. ■

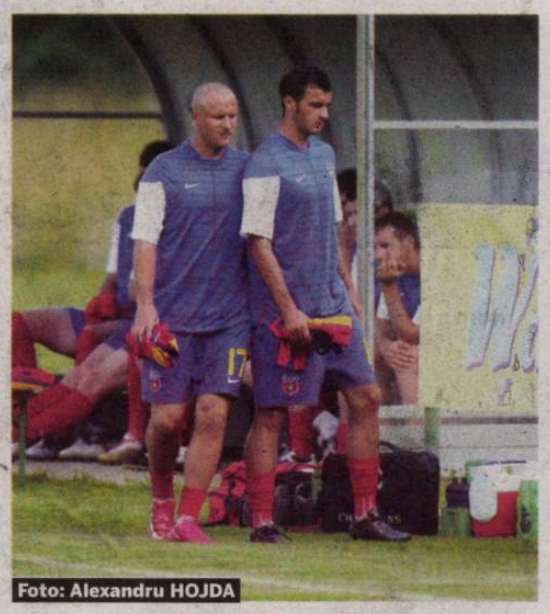

Foto: Alexandru HOJDA

CEL MAI SLAB START DIN 1980!

În urmă cu trei decenii, Steaua obținea cinci puncte în șase etape

Steaua nu a reușit să câștige decât două puncte în primele trei meciuri ale returului, ceea ce pare puțin, dar în afară de partida cu Ceahlăul, adversarii au fost tari, iar jocurile le-a avut în deplasare.

Nu este pentru prima dată când Steaua are un demaraj mai greoi în retur. În urmă cu 30 de ani, în sezonul 1979-1980, roș-albaștrii au înregistrat cinci egaluri și o înfrângere în primele șase etape, reușind prima victorie abia în runda a șaptea! Mulți spun că Steaua a reușit în acest an să adune doar două puncte din cauza fundașilor centrali, care sunt mai slabi decât cei dinainte.

„SE PUNE PRESIUNE PREA MARE PE FUNDAȘII CENTRALI"

Roș-albaștrii au primit în cele trei meciuri șase goluri, adică aproape jumătate din cât încasaseră în tur! Panduru a comentat ieri pe această temă: „Nu e poate normal să primești șase goluri. Toată lumea bate monedă pe asta, că nu sunt fundași centrali, dar eu și Stoichiță nu ne-am plâns niciodată. Am încercat să jucăm cu ce avem. Se pune presiune pe fundașii centrali. Încercăm să facem un cuplu de fundași centrali care să ajute echipa, să nu mai primim goluri. Dar nu fundașii centrali au un rol hotărâtor într-o echipă, ci toți jucătorii, începând chiar cu atacanții". ■

SCANDAL /

BĂLĂCĂREALA DINTRE PATRONUL STELEI ŞI MIHAI STOICA A CUNOSCUT IERI UN NOU EPISOD

CE I-A REPROŞAT GIGI LUI MM

- Saban, Andrey, Elton, Tibi Curt sau Radu Niculescu, jucători aduşi pe sume exagerate în comparaţie cu valoarea de care au dat dovadă
- Comisionul pe care şi l-a însuşit în momentul în care a realizat transferul lui Elton
- Pumnul în figură, aplicat unui suporter, motiv pentru care patronul Becali a scos din buzunar aproximativ 7.000 de euro
- Acceptarea suporterilor de la peluza Sud în partida de la Urziceni, deşi în primă fază declarase că nu-i va lăsa să pătrundă în tribunele stadionului ialomiţean
- Jignirile aduse patronului din Ghencea: „cioban opărit, nesimţit sau obraznic"

ŞANTAJ LA BUCŞARU!

Becali îl forţează pe patronul Unirii să-i dea datoria de 4 milioane de euro sau să-l dea afară pe MM

Daniel VLAD
daniel.vlad@prosport.ro

Bogdan STERIOPOL
bogdan.steriopol@prosport.ro

Războiul dintre Gigi Becali şi managerul Unirii Urziceni, Mihai Stoica, a continuat şi ieri. Mai mult cu atacuri sub centură din partea finanţatorului din Ghencea, pentru că MM a bătut ieri în retragere, poate şi pentru că Becali l-a sunat pe Bucşaru să-l ameninţe că îşi vrea datoria înapoi.

Finanţatorul stelist a continuat ieri cu un atac dur la adresa lui Meme, după ce amândoi se bălăcăriseră cu o zi înainte la televizor. Din cauza limbajului suburban, Dumitru Dragomir a ameninţat că, mai mult ca sigur, Comisia de Disciplină se va autosesiza şi va judeca aceste atacuri între oamenii de fotbal, putându-se merge până la declararea unuia dintre ei persona non grata.

„E UN TRAVESTIT, E FETIŢA LUI BUCŞARU!"

Becali a făcut ieri presiuni la Bucşaru, patronul Unirii Urziceni, spunându-i să aleagă în a-i înapoia în 24 de ore datoria de 4 milioane de euro pe care o are la el sau să-l dea afară pe Mihai Stoica! „Mihai Stoica e cel mai mare nenorocit, un nimeni, un travestit. Vreau să-i pun pe bodyguarzi să-l dezbrace, ca să văd dacă are păsărică sau puţică. Am vorbit eu cu Bucşaru la telefon şi mi-a zis să nu iau în seamă ce zice Memeu. Îmi zicea că şi el făcea mişto de angajatul lui atunci când au sărbătorit câştigarea titlului în Bamboo. Îi zicea să danseze, că în seara aia e fetiţa lui", au fost vorbele grele aruncate de Becali.

Surprinzător, replicile lui Gigi au fost întâmpinate cu calm de managerul Unirii Urziceni. „Am altă educaţie şi nu mă cobor la nivelul acestui personaj de desene animate". MM e scârbit de scandalul în care a fost târât la televizor şi a renunţat la colaborarea pe care o avea cu GSP TV.

PROSPORT ARE 46% DIN PIAŢĂ

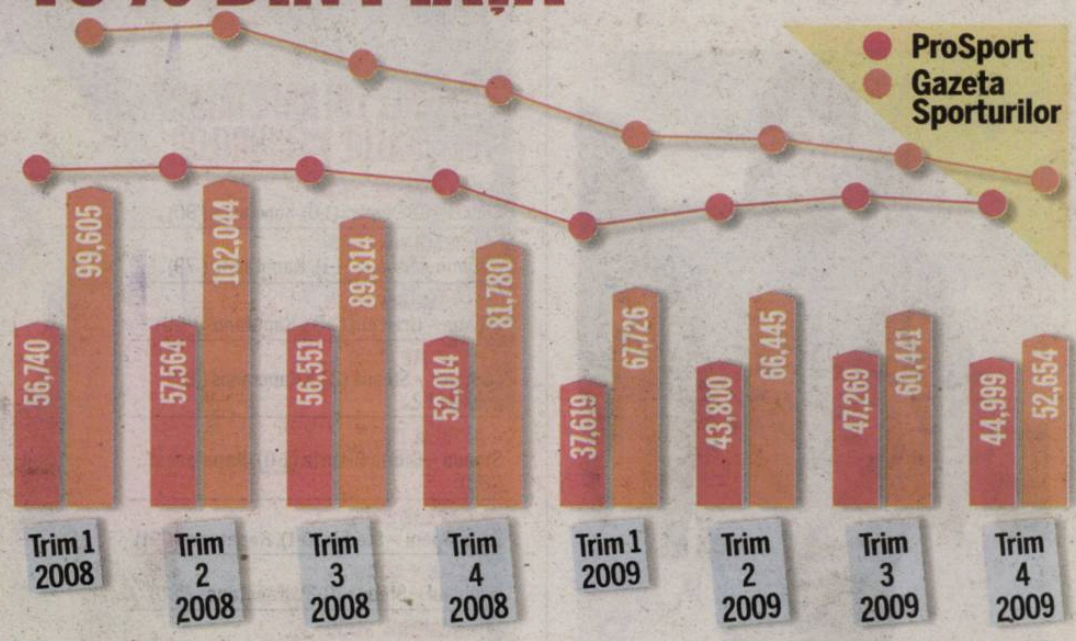

Gazeta Sporturilor este ziarul cu cea mai abruptă cădere în tirajul vândut

Fără promoţiile cu care a fost acuzată că îşi „cumpără" cititorii, Gazeta a pierdut într-un singur an 35,6% din tirajul vândut! Cifrele Biroului Român de Audit al Tirajelor (BRAT) confirmă că ProSport şi Gazeta să aflau aproape la egalitate la sfârşitul lui 2009.

Ultimele cifre oficiale publicate de BRAT arată că Gazeta Sporturilor a scăzut în tirajul vândut de la 81.780 în trimestrul patru al anului 2008, la 52.654 de exemplare în ultimul trimestru din 2009! În procente, a vândut cu 35,6% mai puţin în 2009! Concomitent, ProSport a redus într-un an de patru ori diferenţa faţă de principalul competitor. Gazeta Sporturilor este ziarul cu cea mai abruptă cădere în tirajul vândut, iar în decembrie diferenţa faţă de ProSport a ajuns la doar 7.000 de exemplare. Acest lucru se vede şi în cota de piaţă, unde ProSport a ajuns la 46%! ProSport le mulţumeşte celor 590.000 de oameni care îl citesc în fiecare zi, conform SNA!

PUBLICITATE

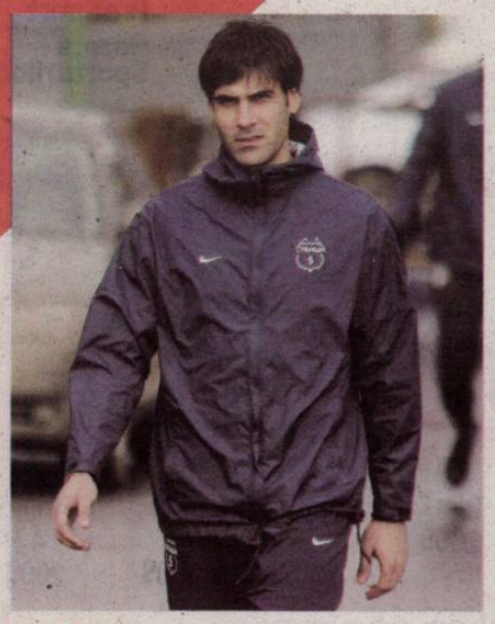

OPINIE

„JELEV E PESTE GHIONEA“

Finanțatorul roș-albaștrilor, Gigi Becali, a declarat ieri că bulgarul Jelev (foto) ține de unul singur apărarea Stelei, iar ca valoare este mult peste Ghionea. „Jelev e cel mai bun fundaș al nostru. El nu a avut până acum cu cine să joace lângă el în apărare. Este mult ca valoare peste Ghionea, care a plecat în Rusia”, a spus Becali.

DECIZIE

10 LEI, CEL MAI IEFTIN BILET

Conducerea roș-albaștrilor a anunțat, ieri, că, începând de azi, vor fi scoase la vânzare biletele pentru partida cu Oțelul Galați, care se va disputa vineri de la ora 20:30. Astfel, un tichet la peluze costă 10 lei, la tribuna a II-a - 15 lei, tribuna I – 20 de lei, tribuna 0 - 40 de lei, fotolii - 75 de lei. Casele de bilete vor fi deschise până vineri, între orele 10:00 și 18:00.

AFIRMAȚIE

„STOICHIȚĂ SE SATURĂ ȘI EL ȘI VA PLECA“

Criticile patronului Becali la adresa roș-albaștrilor nu sunt văzute cu ochi buni nici de Dumitru Dragomir (foto). Președintele LPF consideră că tehnicianul stelist va părăsi corabia din Ghencea dacă atacurile latifundiarului nu încetează: „Cred că Stoichiță se satură și el și va pleca la un moment dat. Până în vară cred că rezistă la Steaua, apoi, nu știu. Trebuie să aibă tăria să nu audă ce spune Gigi”, a declarat Dragomir.

INTERVIU / DORINEL MUNTEANU A FOST CEL CARE L-A PROPULSAT PE KAPETANOS LA ROȘ-ALBAȘTRI

GOLURILE LUI KAPETANOS DIN FINALUL MECIURILOR

4 OCTOMBRIE 2008
Steaua – CS Otopeni (1-0), Kapetanos ('90)

1 NOIEMBRIE 2008
Dinamo – Steaua (1-1), Kapetanos ('79)

1 DECEMBRIE 2008
Steaua – Urziceni (1-0), Kapetanos ('90)

20 MARTIE 2009
FC Argeș – Steaua (2-2), Kapetanos ('87) golul de 1-2

4 APRILIE 2009
Steaua – Gloria Bistrița (1-0), Kapetanos ('83)

26 APRILIE 2009
CS Otopeni – Steaua (0-1), Kapetanos ('91)

2 AUGUST 2009
Ceahlăul – Steaua (0-2), Kapetanos ('80)

2 NOIEMBRIE 2009
Steaua - Unirea Alba Iulia (2-0), Kapetanos ('59 și '79)

7 MARTIE 2010
Unirea Urziceni – Steaua (2-2), Kapetanos ('90+4)

Foto: Florin CEAUȘU

1
este locul
pe care l-ar fi ocupat de Oțelul, dacă s-ar face un clasament al primelor trei etape care s-au jucat în acest retur

„ȘTIAM CĂ EL E NUMĂRUL 1“

„Munti” vine acum în Ghencea ca adversar al Stelei, dar și al lui Gigi Becali

Daniel VLAD
daniel.vlad@prosport.ro

Dorinel Munteanu, fostul antrenor al Stelei, este convins că actuala sa echipă, Oțelul Galați, va avea un meci greu în Ghencea, fiind pregătit să contracareze orice sistem de joc pe care îl va utiliza Mihai Stoichiță.

„Munti“, o bate Oțelul pe Steaua după ce a învins CFR-ul?
Noi dorim să obținem un rezultat pozitiv cu Steaua, mergem la victorie, deși și un punct ar fi bun. Totuși, echipa mea nu trebuie să se culce pe o ureche după victoria cu CFR Cluj. Este bine să venim în Ghencea modești și să nu fim acum umflați în pene că am câștigat în fața liderului campionatului.

„SUNT PREGĂTIT PENTRU ORICE SISTEM AL ADVERSARULUI“

S-a specializat Oțelul pe obținerea victoriilor cu 1-0?
Am câștigat cu acest scor toate cele trei meciuri pe care le-am jucat în retur, cu Internațional Pitești, Ceahlăul și CFR Cluj. Nu e vorba că vrem să câștigăm numai cu acest scor, doar că băieții mei au înțeles ce vreau eu de la ei. Să dăm gol și să conservăm avantajul.

Steaua a egalat la Urziceni după ce Stoichiță a schimbat sistemul. Cum credeți că va juca contra Oțelului?
Am urmărit meciul Stelei cu Unirea, Steaua are jucători buni pentru ambele sisteme. Dar eu sunt pregătit să joc contra Stelei, indiferent de partitura tactică pe care o va aborda antrenorul lor.

„NU O SĂ DAU CU OCHII DE GIGI!“

Kapetanos spune că sunteți unul dintre antrenorii care i-au influențat cariera.
Mă bucur să aud asta. Eu, când am venit la Steaua, mi-am dat imediat seama că Pantelis Kapetanos este atacantul numărul unu din Ghencea. Am avut încredere în el și vă spun sincer că nu am fost dezamăgit de evoluțiile sale. Să știți că, de asemenea, m-am bucurat pentru el atunci când a fost selecționat la echipa națională a Greciei.

O să te întâlnești în Ghencea cu Gigi Becali. Vei da mâna cu el?
Dacă o să mă întâlnesc cu Gigi Becali, o să dau mâna cu el, dar vă spun eu că nu o să dau ochii cu el. Oricum, nu vreau să vorbesc despre dânsul înainte de acest meci, deși el am văzut că iar s-a luat de mine. Mai multe o să spun după.

Dorinel a reușit, cu liniștea pe care a avut-o acolo, să facă o echipă bună, cu un joc bun și nimeni nu credea că se va bate la un loc de cupă europeană

Basarab Panduru, director sportiv Steaua

Dorinel Munteanu a fost antrenorul Stelei doar două luni. Palmaresul „Neamțului“ pe banca roș-albastră este negativ, reușind o singură victorie în opt partide

DORINEL A DAT STEAUA ÎN JUDECATĂ

Fostul antrenor al Stelei, Dorinel Munteanu, a dat Steaua în judecată după ce Fiscul din Germania l-a somat să plătească aproximativ 90.000 de euro taxe pentru impozit. „Eu am reședința în Germania, iar din acest motiv Fiscul din această țară mi-a cerut să plătesc impozit pentru salariul pe care l-am primit în perioada în care am fost jucător și antrenor la Steaua. Am cerut clubului din Ghencea să-mi rezolve această problemă, dar nu am ajuns la niciun numitor comun. În aceste condiții, am dat clubul în judecată”, ne-a spus Munteanu.

9
goluri
a marcat Kapetanos pentru Steaua în finalul meciurilor, ultima oară făcând-o la Urziceni, etapa trecută

INTERES/ ARPAD PASZKANY ÎL VREA PE LOȚI BOLONI CEL TÂRZIU DIN VARĂ

NEGOCIERI LA PARIS!

Șeful din Gruia l-a mandatat pe președintele Mureșan să discute ieri, în Franța cu fostul antrenor al lui Standard

Nu comentez nimic, momentan sunt ocupat cu probleme aici, în Franța
Laszlo Bölöni, antrenor

2
titluri a luat Bölöni în cariera de antrenor, în Portugalia, cu Sporting, în 2001, și apoi cu Standard, în Belgia, în 2009

Clujenii s-au pregătit ieri fără Andrea Mandorlini. „A plecat în Italia, imediat după meciul cu Galați, pentru că a avut o aniversare în familie. Va fi pe bancă cu Dinamo", a spus Iuliu Mureșan

Cristian CUCOLAȘ
cristian.cucolas@prosport.ro

CFR îl vânează pe Bölöni ca succesor al lui Mandorlini și s-a dus după el în Franța. Loți nu ar spune nu, dar vrea un contract anual de 800.000 de euro.

Eșecul de la Galați l-a scos din sărite pe Arpad Paszkany, care l-a convocat luni de urgență la Viena pe Iuliu Mureșan. Teama că titlul poate fi scăpat printre degete, în cazul unui eșec cu Dinamo, l-a determinat pe finanțator să îl mandateze pe președinte să ia legătura ieri, la Paris, cu Laszlo Bölöni, liber de o lună după despărțirea de Standard Liege. Bölöni, o mai veche dorință a lui Paszkany pentru banca CFR-ului, a refuzat tot ieri oferta celor de la Nice, locul 17 în Ligue I, și nu ar spune nu unei reveniri în România. „Dacă îi dau contractul pe care îl cere și obiectivul echipei e titlul, «Loți» vine în țară!", a dezvăluit un apropiat din țară al lui Bölöni.

MUREȘAN: „SUNT LA PARIS!"

Președintele Mureșan a recunoscut că ziua de ieri și-a petrecut-o în Hexagon, dar a negat că s-ar fi întâlnit cu Bölöni. „Da, sunt la Paris, pentru că discut un contract de colaborare cu o echipă din Brazilia. Mandorlini va fi pe bancă la meciul cu Dinamo, dar dacă pe viitor nu vom avea rezultate, e posibil orice!", a declarat președintele.

Dacă în perioada următoare nu vom avea rezultate... știți că noi de obicei luăm măsuri rapid chiar și cu antrenorii
Iuliu Mureșan, președinte CFR Cluj

LOȚI VREA 800.000 DE EURO

Aflat în Franța după divorțul de Liege, Bölöni s-a ferit ieri să comenteze întâlnirea cu Mureșan. „Sunt ocupat, am de rezolvat niște probleme, nu am ce să discut acum!", a replicat sec antrenorul. Șefii din Gruia par dispuși să facă un efort financiar pentru a-l aduce pe Bölöni la Cluj, mai ales că „francezul" cere un contract de 800.000 de euro pe sezon, fără alte bonusuri, dublu față de contractul lui Mandorlini. Italianului îi expiră contractul cu CFR-ul la începutul lui iunie și are șanse minime că continue la Cluj, chiar dacă o bate sâmbătă pe Dinamo. ■

Nu mi-a spus președintele că aș avea ultimatum la meciul cu Dinamo. Toți ne dorim să învingem sâmbătă
Andrea Mandorlini, antrenor CFR Cluj

CONTRACT

CLAUZA LUI MANDORLINI

Zvonurile că meciul cu Dinamo îi poate fi fatal nu l-au alarmat pe italianul de pe banca CFR-ului. Andrea Mandorlini: „Eu știu doar că sunt pe locul I, la două puncte de locul secund". Ce se ascunde în spatele calmului italianului? Și-a făcut un contract beton la momentul sosirii la Cluj. Atunci, Mandorlini a chemat un avocat din Cizmă și nu a semnat angajamentul cu șefii din Gruia până când aceștia nu au acceptat clauza de reziliere: 800.000 de euro. Suma reprezintă de patru ori contractul lui până la vară. Italianul a vrut astfel să își apere „spatele", cu atât mai mult cu cât aflase de trecutul demiterilor de la CFR. De la startul sezonului 2008-2009, CFR-ul a avut până în prezent cinci antrenori, 12 etape fiind media de longevitate a tehnicienilor pe banca „feroviarilor". (Cristian Cucolaș)

200
de mii de euro ia Mandorlini până în iunie pentru contractul cu CFR. Dacă aduce titlul la Cluj, mai încasează alți 200.000 de euro

PROBLEME

CIPRIAN DEAC RISCĂ SĂ NU JOACE CU DINAMO

După absențele lui Cadu și Mureșan, Mandorlini mai are pe cap și o problemă medicală înaintea jocului cu Dinamo. În timpul meciului de la Galați, mijlocașul Ciprian Deac a suferit o lovitură la tendonul lui Ahile de la piciorul stâng și a ratat astfel convocarea la lotul Under 23 al României. „Sper să mă antrenez de mâine (n.r. - azi), îmi doresc prea mult să joc cu Dinamo!", a mărturisit Deac.

PREȚURI

BILETELE PENTRU CLUJENI, DE ASTĂZI LA GHIȘEE

CFR deschide astăzi de la ora 10:00, casele de bilete de la stadion, prima zi de vânzare fiind destinată exclusiv celor din Cluj. Aceștia nu pot achiziționa decât maximum 10 tichete de persoană pe baza actului de identitate, prețul unui bilet fiind același ca și la meciul cu Steaua: la peluze între 10 și 20 de lei, tribuna I, de la 30 la 50 de lei, în timp ce la tribuna a II-a, tichetul costă între 10 și 40 de lei.

OPINIE

VELOSO AVERTIZEAZĂ: „ATENȚIE LA NICULAE ȘI N'DOYE!"

Brazilianul Veloso nu are amintiri tocmai plăcute din cantonamentul din Turcia, când a fost în probe cu Dinamo. „A fost o perioadă scurtă, nu vreau să mai vorbesc despre ea. Niculae și N'Doye sunt jucători care pot face diferența", e de părere Leo Veloso.

PUBLICITATE

bet365.com
emoția sportului la cote maxime!

Când echipa ta este
BUCUROASĂ
... și TU plângi de fericire!

Intră acum pe www.bet365.com și primești bonus maxim 200 RON - 100% la prima depunere

SĂ FIE PACE LA DINAMO!

Roş-albii au negat la unison existenţa vreunui conflict în vestiarul echipei

Trei dintre cei mai importanţi membri ai vestiarului au apărat ieri, într-o conferinţă de presă, imaginea clubului, după dezvăluirile din ultima vreme din presa scrisă.

Marius Niculae, Ousmane N'Doye şi Adrian Cristea au explicat că atmosfera de la echipă este una bună, dezminţind conflictul de la finalul partidei cu Ceahlăul. „Cu Ousmane am vorbit, dar înainte de meci. I-am spus, în calitatea mea de căpitan de echipă, că nu a făcut bine că a apărut în presă cu declaraţii despre viaţa lui personală şi apoi despre echipă. Atât", a explicat „Săgeată". Relaţiile în limita normalului dintre cei doi coechipieri au fost apoi asigurate şi de mijlocaşul senegalez, printr-un discurs asemănător. „Dinamo nu este în război. Eu am venit aici pentru fotbal, nu pentru război. Nu mă deranjează că am fost numit «omul negru», aşa mi se spune mie în vestiar. Nu-i problemă!". Odată rezolvată prima problemă, Adrian Cristea a clarificat şi ultima chestiune pe agenda „câinilor". „Mă deranjează, vizavi de afirmaţiile şefilor, că sunt făcute în presă şi că nu au ales să exprime criticile în vestiar sau la Săftica", a dezvăluit „Prinţul".

Marius să stea liniştit, eu nu sunt supărat pe el! Nu e nicio problemă că mi-a spus «omul negru», aşa mi se spune mie în vestiar
Ousmane N'Doye, mijlocaş Dinamo

1.000 DE „CÂINI" ÎN GRUIA

Ultraşii lui Dinamo rămân aproape de echipă şi anunţă o deplasare cu prezenţă masivă la Cluj, pentru meciul cu liderul Ligii I

Suporterii dinamovişti tratează partida de sâmbătă, de la Cluj, după deviza: „Totul sau nimic!". Şi au solicitat clubului ardelean nu mai puţin de 1.000 de bilete pentru meciul din Gruia.

Considerând că o înfrângere ar compromite sezonul, iar o remiză doar prelungeşte agonia în clasament a echipei lor, fanii „câinilor" se pregătesc să ia cu asalt stadionul rivalilor. Şi acţionează în consecinţă, deplasarea urmând să se desfăşoare după regulile unui desant profesionist, ultraşii urmând să ajungă la Cluj cu trenul, maşini personale şi microbuze închiriate special pentru acest lucru. Celor 1.000 de „câini" ce vor asista la înfruntarea favoriţilor cu liderul Ligii I li se va alătura şi un contingent de susţinători ai lui „U" Cluj, «galerie» înfrăţită cu cea a lui Dinamo.

La ultima deplasare, cea de la Piteşti, au fost „doar" 800 de fani

Partida CFR Cluj - Dinamo se va disputa sâmbătă, de la ora 20:00 (Digi Sport), pe stadionul Gruia, arenă cu o capacitate de 23.500 de locuri.

TRANSFER / ESTEBAN VIGO A CERUT ZILELE TRECUTE MAI MULTE DVD-URI CU EVOLUŢIILE FUNDAŞULUI DE DUPĂ ACCIDENTAREA LA GENUNCHI

PULHAC, LÂNGĂ DĂNCIULESCU

Şefii celor de la Hercules Alicante i-au promis lui Vigo că îl vor transfera pe român dacă vor promova în Primera Division

Cătălin MUREŞANU
catalin.muresanu@prosport.ro
Mihai NEJNERU
mihai.nejneru@prosport.ro

În iarnă, Pulhac a ratat la secundă un transfer în prima ligă spaniolă, la Valladolid. Fundaşul a fost afectat câteva zile, după care s-a mulţumit să spere că va mai apărea o şansă. Iar aceasta ar putea sosi mai degrabă decât se aştepta dinamovistul.

Asta pentru că fostul său antrenor de la Dinamo, Esteban Vigo, vrea să-l aducă la Hercules Alicante. Echipa lui Dănciulescu caută un fundaş stânga, iar tehnicianul şi-a amintit de jucătorul pe care l-a antrenat în România. Vigo s-a şi interesat de evoluţiile fotbalistului în vârstă de 25 ani şi a aflat că acesta a suferit o accidentare gravă la genunchi în urmă cu ceva timp.

800 de mii de euro va încasa Dinamo pentru cedarea lui Pulhac la Hercules Alicante

GIOVANI SE OCUPĂ DE TRANSFER

În aceste condiţii, Esteban a cerut mai multe DVD-uri cu evoluţiile acestuia de după revenirea sa pe gazon. Există totuşi şi o condiţie pentru ca transferul să se înfăptuiască. Hercules Alicante trebuie să promoveze în Primera Division, iar echipa din sud-estul Spaniei are şanse foarte mari să reuşească acest lucru. După 27 de etape, Hercules se află pe prima poziţie a clasamentului la egalitate de puncte cu Real Sociedad şi la şase puncte de ultimul loc promovabil. Giovani Becali este cel care se va ocupa de detaliile tranzacţiei, fostul procurator reprezentându-l pe dinamovist şi fiind în relaţii foarte bune cu Esteban Vigo.

Până la vară mai am de tras la Dinamo. Am auzit şi eu de interesul lor, am vorbit şi cu Danciu. Sper să promoveze, iar eu să câştig campionatul cu Dinamo
Cristi Pulhac, fundaş Dinamo

DIVIZIA FANTASTICĂ 2009-2010 www.diviziafantastica.ro

TALON BONUS 2009-2010

Nume: Prenume:
CNP: Parola: Cod:
Strada: Nr.: Bl.: Sc.: Ap.:
Localitatea: Judeţ/Sector:
Telefon: Semnătura:

Pentru detalii puteţi suna la numărul de telefon 0318257349

Strânge 10 milioane de Euro Fantastici (€) şi un talon de înscriere sau doar un Talon Bonus, pune totul într-un plic şi expediază-l pe adresa OP33, CP10, Bucureşti. În limita acestei sume, cumpără un Lot format din 3 portari, 10 fundaşi, 10 mijlocaşi şi 7 atacanţi din lista de 300 de fotbalişti selecţionaţi în ediţia 2009-2010. Din lotul de 30, formează-ţi echipa de 11 titulari (nu uita ca pe unul dintre ei să-l desemnezi căpitan de echipă - căpitanul punctează dublu) şi intră în joc înaintea fiecărei etape din Liga I, ediţia 2009-2010!

Prin semnarea talonului de înscriere, participanţii îşi dau consimţământul ca datele lor de identificare să intre în baza de date a organizatorului, conform legii 677/2001, acestea putând fi folosite pentru activităţile de marketing ale acestuia. La cererea participanţilor, adresată la numărul de telefon destinat concursului, operatorul se obligă să actualizeze sau să şteargă datele personale ale participanţilor. Regulamentul de desfăşurare a concursului este disponibil pe site-ul www.diviziafantastica.ro. De asemenea, poate fi consultat gratuit la sediul organizatorului. Eventualele reclamaţii legate de desfăşurarea concursului vor fi făcute pe adresa: SC PubliMedia Internaţional, Strada Bărăţiei nr. 31, Sector 3, Bucureşti.

NECAZURI / MARIUS NICULAE NU S-A ANTRENAT IERI DELOC, IAR ȚĂLNAR ESTE FORȚAT SĂ CAUTE SOLUȚII ÎN ATAC

CINE JOACĂ ÎN DERBY?

Bratu, titular chiar pe stadionul unde s-a accidentat sau Alexe în poziția de vârf, acestea sunt variantele prioritare ale antrenorului

Cătălin MUREȘANU
catalin.muresanu@prosport.ro
Mihai NEJNERU
mihai.nejneru@prosport.ro

Accidentarea lui Marius Niculae le dă dureri de cap dinamoviștilor. Căpitanul celor din „Ștefan cel Mare" nu s-a putut antrena ieri din cauza unei fisuri la coaste, iar stafful tehnic stă în continuare cu sufletul la gură.

În cazul în care atacantul nu va putea fi folosit în Gruia, antrenorii dinamoviști vor fi nevoiți să schimbe tactica în derby-ul de sâmbătă. Astfel, în acest moment, Cornel Țălnar are trei variante de a-l înlocui pe „Săgeată". Claudiu Niculescu, Florin Bratu, dar și urcarea în atac a lui Marius Alexe. „Clau-gol" se pare că a pierdut lupta cu „Bratone", fostul rapidist fiind preferat pentru un loc de titular, chiar pe terenul pe care s-a accidentat grav în 2008. Totuși, varianta prioritară în cazul în care Marius Niculae nu va fi recuperat este folosirea lui Alexe ca vârf. În aceste condiții, în locul tânărului în partea stângă la mijlocul terenului va fi trimis Boștină, iar în centrul liniei de mijloc vor intra doi închizători, Djakaridja Kone și Ousmane N'Doye.

3
goluri
a marcat Marius Alexe în acest sezon, două pentru Astra și unul pentru Dinamo

21
de minute
a jucat Florin Bratu cu Cea-hlăul, primul pentru el la echipa mare din octombrie 2008

„PRINȚUL" ȘI ZICU DEPIND DE MECIUL-ȘCOALĂ

Dinamoviștii vor juca mâine o partidă-școală, cel mai probabil în compania celor de la echipa secundă. În funcție de acest joc, antrenorii vor ști în mare parte cum vor aborda derby-ul de la Cluj. Tot atunci se va hotărî și soarta lui Adrian Cristea și Ianis Zicu, cei doi fiind în pericol să nu facă deplasarea în Ardeal din cauza evoluțiilor modeste din partida cu Cea-hlăul.

AMINTIRE *Bratu a uitat accidentarea teribilă din 2008, de la Cluj (medalion), și speră să reintre ca titular la Dinamo tocmai în Gruia*

VIITOR *Dinamo ar putea paria pe talentul și pe dorința de afirmare ale lui Marius Alexe în duelul de sâmbătă seara*

ANTRENAMENT ÎN SALA DE FORȚĂ

Dinamoviștii se pregătesc „indoor" din cauza terenurilor grele

Roș-albii vor să bată la Cluj, dar până atunci n-au terenuri pe care să se antreneze normal. Dinamoviștii au fost nevoiți să se refugieze în sala de judo.

La fel ca în prefața meciului cu Universitatea Craiova (1-0), ninsoarea abundentă din București a făcut ca fotbaliștii să nu dispună de un teren de antrenament, asta cu numai patru zile înainte de meciul de sâmbătă. Pentru că absolut toate terenurile dinamoviștilor, cel din „Ștefan cel Mare" sau cel de la Săftica sunt impracticabile, fiind acoperite cu noroi.

Această situație a făcut ca jucătorii să se antreneze ieri pe plasticul terenului sintetic din complex, a doua ședință de pregătire fiind în condiții și mai grele. Sala de judo a CS Dinamo a fost locul unde colectivul tehnic a condus cel de-al doilea antrenament al zilei, unde Țălnar a încercat să mai înveselească atmosfera glumind pe seama jucătorilor săi. ■

OPINIE

„ANDO NU A AVUT ÎNCREDERE CĂ POATE LUA TITLUL"

După ce Ioan Andone a declarat în Click! că a refuzat oferta lui Dinamo pentru că președintele **Cristi Borcea (foto)** nu i-a acceptat anumite condiții, ieri a venit și replica acționarului. „Andone a refuzat oferta pentru că nu a avut încredere că poate lua titlul. Atât și nimic mai mult", a explicat oficialul roș-albilor.

DUEL

„CFR E FAVORITĂ"

Marius Niculae a explicat cum se vede meciul de sâmbătă de la Cluj prin ochii căpitanului de echipă. „Ei pleacă ca favoriți, joacă acasă. Noi avem și presiunea rezultatului. O remiză nu ne ajută, avem doar varianta victoriei. Legat de mine, voi vedea abia în zilele următoare dacă voi putea juca", a declarat atacantul roș-albilor.

PROMOVARE

ANDREI CRISTEA ȘI „SĂGEATĂ" LA SALA DE FORȚĂ

Andrei Cristea (foto) și Marius Niculae vor fi prezenți astăzi la Body Art Wellnes Club, sala de fitness a RIN Grand Hotel. Invitația a aparținut unuia dintre sponsorii echipei, respectiv patronul resortului, Ionuț Negoiță. Acțiunea de promovare a sălii de forță și întreținere va începe la ora 14:00.

ORGANIZARE

MĂSURI SPORITE DE SIGURANȚĂ

Meciul de sâmbătă dintre CFR și Dinamo este considerat unul de risc maxim de către Jandarmeria Cluj. Forțele de ordine consideră acest lucru deoarece suporterii „câinilor" sunt înfrățiți cu cei ai lui „U" Cluj, rivalii de moarte ai alb-vișiniilor. De aceea, măsurile de securitate de la acest meci vor include suplimentarea numărului de jandarmi, dar și ale măsuri specifice de prevenire a violenței ce vor fi luate atât în stadion, cât și în zonele centrale ale orașului. Toate cu scopul de a separa grupurile de ultrași ale celor două echipe.

SPECIAL

www.prosport.ro

MIERCURI 17 MARTIE
ORA 20:30
ÎN DIRECT LA DIGI SPORT

DERBY DE
SĂPTĂMÂNA DINAMO - STE

OPINIE

Mihai CIUCĂ

POVEȘTI DESPRE DERBY

mihai.ciuca
@prosport.ro

DE CE NU IUBEA IOAN CHIRILĂ DERBY-URILE

Foto: MEDIAFAX

PORTRET *Supranumit „Patriarhul" presei sportive românești, Ioan Chirilă a fost un jurnalist de excepție, decedat în 1999, la vârsta de 74 de ani*

Orice arbitru la început de drum visează că va conduce cândva un derby Steaua – Dinamo. Apoi încă unul, și încă unul. Pe plan intern e Everestul carierei.
Orice ziarist visează de cum a călcat într-o redacție că va veni și ziua când șeful de secție îl va pune să scrie cronica unui derby, dintotdeauna marea provocare jurnalistică a campionatului. Și din acest punct de vedere, Ioan Chirilă a fost o excepție. N-a crezut în derby. Încetase demult să creadă, din epoca amintirilor cu Dumitrache și Lajos Sătmăreanu, duelul voinicesc de la cumpăna anilor '60-'70. „Nu poți să storci nicio picătură de romanță din derby-urile de acum", obișnuia să spună adesea.

Cronicar fără pereche al oricărei partide, nea Vanea a preferat de regulă la un Dinamo – Steaua refugiul într-o tabletă în ediția de marți a „Sportului", după ce frunțile jucătorilor se mai descrețiseră. „Nu pot să mă mai îndrăgostesc ca un adolescent de aceste derby-uri războinice care decid totul, un smoc de iarbă hotărăște încotro o ia titlul", argumenta dezinteresul în preziua unui clasic la volanul Ladei bejulii în drumul spre casă la plecarea din redacție, la începutul anilor '80.
Până la urmă n-a mai crezut nici în derby-uri, ci în campionatul celor două roze. I-a iubit pe Lucescu sau pe Marcel Răducanu, pe Dudu Georgescu sau pe Lăcătuș, în ziua derby-ului însă ar fi preferat să stea mai degrabă la coadă la benzină la pompa de la Podul Băneasa și să asculte la radio emisiunea lui Minoiu.
În redacția „Sportului" a fost uneori tachinat că în spatele lehamitei pentru derby-uri se ascunde un simpatizant dinamovist. Nea Vanea era de fapt „lucist". „Da, îmi place Mircea Lucescu și proiectul său de la națională", a fost și replica dată lui Cornel Dinu pe treptele fostului CNEFS. Ioan Chirilă ne-a înnobilat tuturor bibliotecile. Nicio carte însă despre Dinamo sau Steaua. Explicația probabil că o găsim în „Glasul roților de tren". „Rapidul a fost întotdeauna ca o sticlă de vin bun pe masă. A venit vorba de Rapid? Lumea e veselă".

PROSPORT ÎNCEPE DE AZI PREZENTAREA UNICULUI DERBY DIN ROMÂNIA. DINAMO – STE
FORMAȚIILE CU CELE MAI MULTE TITLURI ÎN PALMARES, CU CEI MAI MULȚI ȘI MAI PĂTIMAȘI SUPORTERI

„L-AM TĂVĂLIT PE PUIU PÂNĂ S-A CERUT AFARĂ"

Fosta glorie de la Dinamo vorbește despre un derby din anii '70, când l-a avut adversar pe Iordănescu

Andrei NOURESCU
andrei.nourescu@prosport.ro

Lăsând deoparte mâhnirea pe care i-o provoacă ceea ce se întâmplă la Dinamo în ziua de azi, Cornel Dinu a acceptat să facă o incursiune în trecut și să vorbească pentru ProSport despre derby-urile sale cu Steaua.

Foto: PROSPORT

Domnule Dinu, aveți ceva meciuri împotriva Stelei...
Poate chiar cele mai multe... Cât am jucat eu, bilanțul este net pozitiv pentru Dinamo, n-am nicio îndoială. Și cred că am vreo 50 de derby-uri la activ.

Cum vedeți rivalitatea dintre cele două echipe?
Este o rivalitate istorică, nu? Steaua și Dinamo sunt două echipe create cam... ancestral, prin impunere, de către Armată și Interne, în 1947 și 1948, dar așa erau acele timpuri...

Cum vedeți influența pe care au avut-o cele două ministere în performanțele echipelor?
Aici se face din păcate o confuzie. Echipele chiar erau făcute din fotbaliști adevărați, exponențiali. Sigur, erau vremurile unei dictaturi socialiste (nu comuniste, pentru că de fapt comunismul e o utopie), dar rezultatele nu au nimic în comun cu ministerele. Erau vremuri cu Dej, sau Ceaușescu, adevărați oameni de Stat, cum după '89 n-a mai fost decât Ion Iliescu, care au știut atunci să jongleze cu lupta asta dintre ministere, cu orgoliile dintre echipe.

> Dinamo și Steaua sunt echipe create ancestral. Numai că Dinamo este și acum susținută de cartierele istorice din zona Obor...
> **Cornel Dinu,** fost antrenor Dinamo

O întâmplare memorabilă, de la un derby Steaua - Dinamo?
Sunt multe... Un exemplu, în 1983, am luat și Cupa, și campionatul cu Dinamo, am bătut Steaua, iar după ceva timp, în toamnă, Ceaușescu s-a revoltat, i-a certat pe cei de la Interne, că de ce au luat ei totul... Postelnicu venise cu ideea să fie împărțite trofeele, dar Ilie Ceaușescu nu a vrut...

O victorie mai specială care să vă fi rămas la suflet?
Da, parcă prin '73 sau '74... Jucasem pe Dinamo, pe un teren foarte moale, îl aveam adversar pe Iordănescu, un jucător foarte răsfățat atunci... I-am zis atunci lui Puiu să aibă grijă, că nu-l menajez, l-am cam tăvălit prin noroi, iar la pauză s-a dat lovit. După meci, au vrut să mă suspende, pentru că l-aș fi lovit prea dur, dar exagerau, nu intrasem deloc violent... Era o nedreptate și de aceea am și avut o mare satisfacție că am bătut Steaua atunci.

Domnule Dinu, cei mai remarcabili antrenori din istoria celor două echipe?
Angelo Niculescu și Traian Ionescu, fără îndoială.

Și din vremurile noastre?
Îmi lenei, pentru care am un respect deosebit. Și Lucescu, pentru zbaterea lui de a învinge Steaua.

Foto: Alexandru HOJDA

ROMÂNIA
UA PE WWW.PROSPORT.RO

Cele mai **INTERESANTE STATISTICI** sunt pe prosport.ro

CIFRA ZILEI DIN DERBY

3 jucători au marcat în derby și pentru Steaua, și pentru Dinamo: Denis Șerban, Cătălin Munteanu și Ionel Dănciulescu!

ESTE MECIUL ÎN CARE SE ÎNTÂLNESC CELE MAI TITRATE ECHIPE DIN FOTBALUL ROMÂNESC. ĂZI, CORNEL DINU (DINAMO) ȘI EMERIC IENEI (STEAUA) PREFAȚEAZĂ DERBYUL DE MIERCUREA VIITOARE

Foto: PROSPORT

„PREZENTUL ESTE ÎN ZODIA ABSURDULUI“

Fostul antrenor spune că meciurile de azi nu mai au mare legătură cu rivalitatea de acum câteva decenii

Sergiu PETRE
sergiu.petre@prosport.ro

Emeric Ienei urmărește în continuare cu interes duelul direct dintre Dinamo și Steaua, unul despre care spune că a dominat pe merit fotbalul românesc. În schimb, fostul antrenor al Stelei nu înțelege cum au ajuns cele două echipe în relații atât de tensionate.

Domnule Ienei, ce are meciul dintre Dinamo și Steaua atât de special?
Vorbind despre zilele în care eu participam direct, pot spune că lucrurile au stat simplu. Au fost cele mai mari cluburi din România de după război. Sigur, a existat și perioada Craiovei, dar Steaua și Dinamo s-au evidențiat prin valoarea jucătorilor și pentru că de fiecare dată când se întâlneau ofereau spectacol. E un aspect foarte important.

Sunt mulți care contestă felul în care au ajuns la cele două cluburi acei jucători de valoare. Cel puțin înainte de 1989.
Bine, să spunem că a fost vorba de presiune politică, deși eu susțin că nu e adevărat. Acum există una economică, și cele două echipe au în continuare fotbaliști de valoare. Jucătorii își doreau să evolueze pentru Steaua și Dinamo. Au fost atunci cazuri, cum a fost al meu, în care jucătorii veneau special din dorința de a face performanță. La fel a fost și în cazul lui Bölöni.

Foto: ROMPRES

> Aveam prieteni la Dinamo, precum Nunweiler, cu care eram coleg de cameră la națională
> **Emeric Ienei,** fost antrenor Steaua

Care dintre derby-urile cu Dinamo vă e cel mai drag?
Nu sunt omul care să facă albume cu poze. Îmi face plăcere că am făcut parte din această istorie și-atât... A existat totuși, dacă tot ai întrebat, un 4-1 într-o semifinală de Cupă, chiar pe Dinamo. E o amintire frumoasă.

Ce dinamovist ați fi luat la Steaua?
Dinamo a avut mulți fotbaliști valoroși, dar nu pot spune decât că sunt fericit că am avut jucători de o valoare foarte mare la Steaua. Așa că nu fac aprecieri.

Cum se vede astăzi un Dinamo - Steaua?
Acum a ajuns în zodia unei rivalități absurde între conducători, adică cei care creează o tensiune mare la fiecare meci. Culmea, s-a ajuns într-un moment în care la un Dinamo - Steaua sunt înjurați cei de la Rapid. Existau tensiuni între conduceri și pe vremea mea, dar la un alt nivel. Au fost vremuri în care acest derby era numai despre jucători de valoare, spectacol și suporteri devotați și obiectivi.

„PROFESORUL“ S-A STINS DISCRET

Gheorghe Constantin, golgheterul Stelei din anii '60, a trecut în neființă la 77 de ani

AMICI *Gheorghe Constantin (dreapta), alături de bunul său prieten Cornel Drăgușin*
Foto: PROSPORT

Alexandru ENCIU
alexandru.enciu@prosport.ro

O veste tristă a scuturat ieri fotbalul românesc. Gheorghe Constantin, cel supranumit „Profesorul”, fost jucător de legendă al Stelei, a încetat din viață la vârsta de 77 de ani.

Știrea s-a strecurat discret printre scandalurile zilei, însă cei care l-au cunoscut pe Gheorghe Constantin s-au oprit, pentru a vărsa o lacrimă la dispariția unui prieten. „Simt o durere fantastică în suflet, pentru că mi-a fost un coleg extraordinar. Am stat cu el 13 ani în cameră la Steaua și încă doi în Turcia. Este o mare pierdere”, spune Emeric Ienei.

„Țop” Voinescu, alt jucător de legendă al Stelei, își găsește cu greu cuvintele: „Îmi pare rău că viața e uneori prea scurtă pentru valorile sportive. Nu ne meritățm soarta asta trecătoare. «Crăcănel», căci așa îi mai spuneam, a fost un mare fotbalist și un mare om”. Vorbe din inimă și din tabăra „rivalilor”. „A fost idolul meu, mai ales că a fost crăcănat ca și mine”, mărturisește Cornel Dinu.

Gheorghe Constantin a fost cel mai prolific atacant stelist în derby-urile cu Dinamo, cu 10 goluri marcate. A jucat într-o perioadă romantică, atunci când nu existau modulele 4-4-2 sau 4-3-3, ci 3-2-5! La națională a bifat 20 de jocuri, însă o perioadă selecția l-a sărit din cauza unui penalty ratat la JO de la Tokyo, din 1960, în meciul cu Ungaria.

De câțiva ani, „Profesorul” avea probleme medicale. Inima sa mare, îmbibată cu fotbal, a încetat să mai bată ieri-dimineață.

CARTE DE VIZITĂ

GHEORGHE CONSTANTIN

DATA ȘI LOCUL NAȘTERII: 14 decembrie 1932, la București

A JUCAT LA: Unirea Tricolor (1946-1949), Venus UCB (1949-1950) – junior; Locomotiva Iași (1950-1955) în „B”; CCA/Steaua (1955-1969; 264 jocuri, 148 goluri), 1969-70: Kayserispor K (Turcia Div.2)

A CUCERIT: 4 titluri și 4 cupe, a fost de 3 ori golgheter al campionatului

NAȚIONALĂ: 20 jocuri, 6 goluri

A ANTRENAT: Steaua (72-74; 78-81), SC Bacău (75-76), Gloria Buzău (84-86), FC Olt (86-87), Univ. Craiova (87-89), FC Constanța (88-89), Farul (89-90; 92-93 și 94-95), Rapid (90-92)

★ A câștigat o cupă a României, ediția 78/79. A fost selecționer la patru meciuri ale naționalei din toamna anului 1990.

PUBLICITATE
citește din 8 martie
PRO TV MAGAZIN
pag. 21 Andreea Raicu, „De când sunt vegetariană, am mai puțină celulită"
pag. 26 Un loc 10 la Vancouver și ceea ce urmează
Află mai multe din cel mai citit Ghid Tv din România

SĂRBĂTORIT

GAURACS ÎMPLINEȘTE ASTĂZI 22 DE ANI

Jucătorii Rapidului îl vor sărbători astăzi pe unul dintre ultimii jucători veniți în Giulești. Edgar Gauracs, atacantul leton împrumutat până la vară de la Ventspils, împlinește astăzi 22 de ani și își va cinsti colegii la ProRapid. Gauracs a debutat pentru formația antrenată de Nicolae Manea în etapa a 19-a, împotriva Unirii Urziceni, lăsând o impresie bună în cele doar 30 de minute jucate.

IANCU FACE CONTESTAȚIE

Patronul Timișoarei vrea o victorie la masa verde

Gigi STANCU
gigi.stancu@prosport.ro

Așa cum anunțase și înainte de meciul din Giulești, Marian Iancu va contesta dreptul de joc al lui Varga și Bălan în meciul Rapid-Poli.

Patronul Timișoarei și-a pregătit deja actele pentru contestație pe care o va face astăzi la Ligă și este sigur că va obține la masa verde cele trei puncte pierdute pe teren. „LPF a primit în dimineața jocului o adresă de la AMF prin care i se comunică faptul că cele două transferuri devin nule și în consecință au anulat vizele de joc puse pe carnetele lui Varga și Bălan" spune acesta. Rapid susține însă că transferurile sunt perfect legale. „După ce am primit de la LPF înștiințarea că vizele de joc au fost anulate AMF și-a corectat greșeala, a comunicat Ligii acest lucru, iar hârtia care anula vizele de joc practic nici nu mai există", s-a apărat președintele Rapidului la Sport.ro.

CLASAMENT ETAPA 20

Loc	Nume	Localitate	Ech.	Goluri	Val. Echipa	P.G.	Premiu
			71				
1	Pîrvu Daniela	Brăila	21	3	4,250,000	413	700 Ron
2	Preda Constantin	Craiova	50	3	4,950,000	712	500 Ron
3	Morar Alex	Sibiu	54	2	3,450,000	890	300 Ron

PLAN / DACĂ SITUAȚIA LUI SĂPUNARU NU SE REZOLVĂ PÂNĂ LUNI, RAPIDIȘTII ÎI VOR REZILIA CONTRACTUL

CINCI ZILE DECISIVE

Președintele giuleștenilor spune că nu vrea să se pripească, dar nici nu poate sta la infinit după portughezi

Gigi STANCU
gigi.stancu@prosport.ro

Conducerea Rapidului a ajuns la capătul răbdării în ceea ce privește situația lui Cristian Săpunaru, pe care nu-l poate folosi în campionat deoarece federația portugheză amână soluționarea recursului lui FC Porto după ce românul a fost suspendat șase luni.

Ioan Taban, președintele CA al Rapidului, spune că lusitanii îi tot promit că afacerea se va soluționa într-un mod favorabil, dar că nu mai este dispus să aștepte la infinit. „Vorbesc în fiecare zi cu cei de la FC Porto și ultima dată mi-au spus că după meciul cu Arsenal, din Liga Campionilor (n.r. - de aseară), vom afla verdictul la cererea lor de reducere a suspendării. Oricum, sfârșitul acestei săptămâni este termenul limită. Dacă nu se rezolvă într-un fel, va trebui să-i reziliem contractul lui Săpunaru, dar nu vreau să mă grăbesc acum și să dau cu piciorul la tot", a afirmat acesta.

TITULAR CU ASTRA SAU DELOC

În aceste condiții, Rapidul mai are doar două opțiuni: fie jucătorul primește „verde" din Portugalia și poate juca, dacă nu la Alba Iulia, măcar în partida cu Astra Ploiești, de peste două etape; fie Federația Portugheză de Fotbal nu-i reduce suspendarea lui Săpunaru sau amână din nou luarea unei decizii, caz în care contractul jucătorului ar putea fi reziliat chiar săptămâna viitoare. Până acum, Cristi Săpunaru a făcut deplasarea cu lotul Rapidului la toate meciurile din Liga I, dar le-a vizionat din tribună. ■

> Am așteptat atât după Porto, mai pot aștepta până luni, dar nu mai mult
> **Ioan Taban**, președinte CA Rapid

6 luni a fost suspendat Cristian Săpunaru pentru incidentele din meciul FC Porto - Benfica Lisabona. Pentru a juca în Liga I are nevoie ca sancțiunea să fie redusă la doar două luni, pe care le-a ispășit deja

SE BĂNUIESC UNII PE ALȚII

Antrenorii îl suspectează pe managerul sportiv că dorește să-i înlocuiască cu un tehnician italian

Alex AMIRONOAIEI
alex.amironoaiei@prosport.ro

Regula pare să spună că la Rapid lucrurile nu se pot desfășura niciodată în liniște. Exact în momentul când echipa pare să fi intrat pe direcția cea bună, un scandal mocnește în sânul staffului tehnic.

Antrenorul principal, Nicolae Manea, și antrenorul secund, Ciprian Panait, se tem că managerul sportiv Renzo Rossi îi discreditează în relația cu George Copos. Motivul: intenția acestuia de a aduce un antrenor italian, care i-ar spori astfel influența în club. Cum acest lucru nu ar fi posibil decât dacă patronul Rapidului i-ar demite pe Manea și Panait, cei doi se tem că Rossi exact de acest lucru se ocupă în acest moment. Atuul principal al managerului italian este faptul că și Copos se îndoiește de capacitatea lui Nicolae Manea de a câștiga acest campionat și încearcă astfel să urgenteze lucrurile.

La rândul său, Renzo Rossi le-a mărturisit apropiaților că a simțit o atitudine ostilă la adresa sa încă de la prezentarea de la Pro Rapid. Managerul sportiv i-a nominalizat chiar pe Manea și pe Panait, despre care ar fi spus că și-au simțit posturile amenințate și că, din această cauză, au început să-l indice pe el drept principalul vinovat. La rândul său, Copos pare că nu vrea să se implice direct, însă se pare că el așteaptă un pas greșit al lui Manea pentru a schimba echipa tehnică. ■

9 meciuri are Nicolae Manea pe banca Rapidului în acest sezon obținând patru victorii, patru egaluri și o înfrângere, cu Poli Iași

„NU EXISTĂ RĂBDARE“

Ovidiu Sabău pune o etichetă dură fotbalului românesc

Valentin ŞERBĂNUŢ
valentin.serbanut@prosport.ro

Ovidiu Sabău a primit primele laude în retur după meciul cu Rapid, culmea, pierdut cu 1-0. Asta pentru că echipa începe să înţeleagă cerinţele sale, dar fără răbdare, spune că nimic nu se poate realiza.

Aţi adunat cele mai multe laude culmea, după o înfrângere, cea cu Rapid. Este echipa într-o creştere?

Da. Mă bucură mult atitudinea şi existenţa acelei stări de spirit de care ai nevoie ca să lupţi. Să îţi doreşti foarte mult, pentru că fotbalul românesc merge foarte mult pe organizare şi pe voinţă. Din păcate, mulţi jucători ajung la primele echipe cu multe lipsuri. Atunci intervenim noi, antrenorii, care le arătăm ce şi cum trebuie să facă în teren, chiar cu riscul de a-i critica şi de a deveni incomozi.

Ce ne lipseşte pentru a progresa?

În primul rând trebuie investit în infrastructură, asta e tot. Noi spunem că avem condiţii, dar nu avem condiţii pentru copii şi juniori. Ce există la acest nivel în Italia în divizia D, noi avem în divizia A. Dacă vreţi să vedeţi ce înseamnă condiţii, mergeţi la Şcoala de Fotbal a lui Gică Hagi.

Credeţi că nici lumea nu are răbdare?

Da, sigur! Nu există niciun proiect, nu e vorba numai de fotbal, ci în toate domeniile nu există răbdare, pe un proiect foarte clar. În fotbal, numai ca să faci un lot de echipă îţi trebuie doi ani de zile.

CRAIOVA

FANII AU PURTAT O DISCUŢIE APRINSĂ CU JUCĂTORII LA FINELE PARTIDEI CU PANDURII

„VĂ RUPEM PICIOARELE!“

Galeria Craiovei i-a anunţat pe fotbalişti ce păţesc dacă retrogradează

George PĂUNESCU
george.paunescu@prosport.ro

Jucătorii Craiovei s-au mai ales cu o motivaţie în plus pentru a ieşi din zona periculoasă a clasamentului: frica. Galeria Craiovei, aflată în conflict cu conducerea clubului de mai mult timp, le-a transmis un mesaj clar după remiza de la Târgu Jiu: o nouă retrogradare este inacceptabilă!

5 meciuri a jucat U Craiova la Târgu Jiu de la revenirea în Liga I, înregistrând o victorie, trei înfrângeri şi remiza de luni seară

Cei aproape 100 de ultraşi sosiţi de la Craiova au strigat tot meciul împotriva patronului Adrian Mititelu, pe care-l acuză că duce echipa spre liga secundă şi că a mutat-o la Severin, însă scandările războinice au alternat cu cele de încurajare pentru favoriţi.

După fluierul final al partidei cu Pandurii, căpitanul Andrei Prepeliţă le-a făcut semn colegilor săi să meargă la galerie pentru tradiţionalul salut. Odată ajunşi acolo, fotbaliştii au avut o surpriză: pe lângă câteva aplauze răzlеţe, „juveţii" au primit reproşuri şi ameninţări, mai mulţi jucători rămânând minute bune la gardul tribunei pentru a parlamenta cu fanii.

Vă prezentăm pe larg dialogul dintre suporteri şi componenţii Ştiinţei, purtat la finalul jocului cu Pandurii:

De ce nu aţi protestat împotriva mutării la Severin?

Credeţi că nouă ne convine? Le-am spus şi celor din conducere şi am dat şi declaraţii în presă că pentru echipă cel mai bine ar fi fost să rămânem în Craiova. Dar nu depinde de noi...

N-aţi făcut nimic, mă! Dacă vă păsa într-adevăr, aţi fi făcut ceva! Măcar un protest, o banderolă la mână, un mesaj pe tricouri, ceva!

Înţelegeţi că nu e vina noastră! Vă mulţumim oricum că ne-aţi susţinut azi!

V-am încurajat şi vă vom încuraja mereu, dar aveţi grijă! Dacă picaţi iar în „B", vă rupem picioarele!

PUBLICITATE
Citeşte în Pro TV Magazin

CRAIOVA

FLORIN COSTEA, URMĂRIT DE PORTO

Florin Costea a fost monitorizat în jocul de luni seară de trei impresari din Portugalia, aduşi de Ioan Timofte, care colaborează cu mai multe cluburi, printre care şi FC Porto. „Au venit să urmărească mai mulţi fotbalişti, sunt interesaţi de jucători ai Craiovei, nu vă pot spune nume"; a declarat Timofte.

ALBA IULIA

VLĂDOIU, DECIS SĂ PREIA UNIREA

După demiterea lui Falub, Unirea a decis ieri să îi propună o ofertă de preluare a băncii tehnice lui Jean Vlădoiu. „Am vorbit de două ori cu şefii de la Alba, mâine (n.r. - azi) mă decid. Aş veni, pentru că e o provocare, deşi e greu de salvat echipa!", a spus Vlădoiu. Dacă acesta refuză propunerea, conducerea Unirii îl are ca variantă de rezervă pe Ţiţi Dumitriu. (Vlad MĂCICĂŞAN)

GLORIA

JEAN PĂDUREANU: „MĂ RETRAG LA VARĂ"

Jean Pădureanu e decis să renunţe la şefia Gloriei la vară, dacă echipa scapă de matineu. „Aştept să terminăm campionatul pentru că vreau să mă retrag. Cred că vom scăpa de retrogradare, pentru că echipa e în revenire de formă. Pe zi ce trece, lucrurile încep să o ia razna. Gloria e în criză de ceva ani", a mărturisit „Lordul". Pădureanu e din 1964 la Gloria. (Alin CORDOŞ)

CAZ

MITITELU A PĂRĂSIT SEDIUL DNA FĂRĂ CĂTUŞE!

Adrian Mititelu a fost din nou marţi la DNA Piteşti, unde timp de trei ore a fost audiat ca martor în dosarul de corupţie intentat primarului Craiovei, Antonie Solomon.. „Solomon este deştept. S-a băgat singur la puşcărie. Eu nu am un ban în buzunar pentru că i-am dat la fotbal, iar lui i-au găsit 200.000 euro acasă şi mai are şi case, şi maşini. Solomon este unul dintre cei care doreşte răul Universităţii şi acum plăteşte pentru distrugerea clubului", a spus ieri Mititelu.

COMPETIŢIE

TURNEUL FINAL LA CUPA SMART VA FI ÎN BULGARIA

Aflată în plină desfăşurare, Cupa Smart Fotbal pe teren redus dedicată firmelor particulare tinde să ia o mare amploare. Pe lângă numeroasele premii acordate echipelor, organizatorii au decis ca turneul final să se desfăşoare nu în România, ci în Bulgaria, între 28 şi 30 mai. Locaţia aleasă este una de cinci stele, în staţiunea Pomorie, baza de pregătire preferată a italienilor de la Sampdoria.

BANI ARUNCAȚI DIN BARÇA

Cele 113 milioane de euro cheltuite de Barcelona s-au dovedit a fi prost investite

Irina MANDREŞ
irina.mandres@prosport.ro

Barcelona a cheltuit 113 milioane de euro pentru transferuri vara trecută, însă niciunul dintre jucătorii aduşi pe „Camp Nou" n-a rupt gura târgului.

Pep Guardiola a vrut cu orice preţ să scape de Eto'o şi a reuşit: Ibrahimovic a venit pe „Camp Nou" în schimbul camerunezului şi a 40 de milioane de euro, însă nu s-a ridicat la nivelul aşteptărilor. A marcat doar 12 goluri până acum şi are slabe şanse să-l egaleze pe Eto'o, care în ultimul sezon la Barça a înscris de 30 de ori.

Marele pariu al lui Guardiola a fost **Cigrînski (foto)**, fostul elev al lui Lucescu de la Şahtior. Ucraineanul de 25 de milioane de euro nu s-a adaptat şi încălzeşte banca de rezerve. Nici Maxwell nu a jucat prea mult. Brazilianul, venit şi el tot de la Inter, a fost titular doar când s-a accidentat Abidal. Un transfer misterios făcut de Barça a fost Keirrison: atacantul brazilian, pentru care catalanii au plătit 14 milioane de euro, a fost împrumutat la Benfica, unde nu a impresionat cu nimic, iar de la portughezi a ajuns, în ianuarie, tot sub formă de împrumut, la Fiorentina. ■

Mulţi dintre jucătorii aduşi în vară nu se ridică la nivelul Barcelonei
Johan Cruyff, fost jucător Barcelona

APRECIAŢI / ANTRENORUL JOZEF BUBENKO VREA SĂ CONSTRUIASCĂ ECHIPA ÎN JURUL CELOR DOI ROMÂNI

AU CUCERIT GRECIA

10
cartonaşe galbene şi 3 roşii e colecţia fostului stelist, ultimul luat în minutul 89 al meciului cu Olympiacos

8
goluri a marcat Iacob în acest sezon, ultimele două în deplasarea de la Asteras Tripolis

SHOW
Iacob (foto stânga) încântă suporterii cu golurile sale, iar Mara (foto dreapta) cu driblingurile

Fotografii: IN TIME

Victoraş Iacob şi Mara sunt cei mai iubiţi jucători de la Iraklis Salonic

Sorin DUMITRESCU
sorin.dumitrescu@prosport.ro

Grecia a început să devină un loc agreat de fotbaliştii românI, nume precum Bogdan Mara şi Victoraş Iacob fiind acum respectate în prima ligă elenă.

Cei doi fac senzaţie la Iraklis Salonic. Primul are opt goluri marcate, al doilea e considerat cea mai bună achiziţie făcută în ultimii zece ani, aprecierea aparţinând fanilor, care spun că Bogdan e ca un computer la mijlocul terenului, unde programează fiecare acţiune a echipei sale. Ultimele rezultate au fost impresionante, victorie fluviu în deplasare, cu 4-0, pe terenul lui Asteras Tripolis, şi, mai ales, în ultima rundă, un senzaţional 1-0 acasă cu multipla campioană Olympiacos, Mara transformând un penalty de aur.

Presa locală vede în Mara un adevărat vrăjitor, care de când a venit a pus limpezime în jocul echipei, iar cu Olympiacos a fost pur şi simplu perfect. Iacob ar fi, după ziariştii eleni, printre cei mai puternici atacanţi din Grecia, dar strică enorm prin ieşirile sale. „Este atât de nervos, încât ai senzaţia că se produce un cutremur atunci când îşi iese din fire şi faultează sau ripostează la deciziile arbitrului. Zici că e nebun, aşa se bate pentru fiecare minge, de parcă de acea fază ar depinde rezultatul meciului", este opinia celor de la Ethnosport. Mara şi Iacob sunt consideraţi oameni de bază pe mai departe, antrenorul slovac anunţând conducerea clubului că viitorul sezon doreşte să-l înceapă pornind de la cei doi români.

Clubul Iraklis Salonic e acum proprietatea unui acţionariat format din suporteri cu dare de mână, în frunte cu cântăreţul Antonis Remos

În Grecia evoluează şi Mugurel Buga, la Xanthi Skoda

CINE E DICĂ?

Dacă despre Iacob şi Mara se vorbeşte la superlativ, în schimb, despre Nicolae Dică nimeni nu-şi aminteşte cu plăcere. „E un jucător lent, care încetineşte mult ritmul echipei, are o prezenţă discretă în faza defensivă şi aşteaptă ca toate baloanele să treacă pe la el, de parcă ar fi obligatoriu. Pentru Iraklis nu a însemnat o afacere bună", este opinia presei locale, care îl sfătuieşte pe Antonis Remos să nu facă greşeala de a negocia la vară cu Catania transferul jucătorului. ■

PUBLICITATE
Sika®
Probleme cu infiltraţiile apei prin acoperiş?

LIGA CAMPIONILOR (OPTIMI) / MAN. UNITED - AC MILAN (ÎN TUR, 3-2), AZI, ORA 21:45, BOOM SPORT ONE

BECKHAM, DUȘMAN LA EL ACASĂ

Englezul va evolua pentru prima oară ca adversar pe stadionul pe care s-a consacrat

Sorin DUMITRESCU
sorin.dumitrescu@prosport.ro

Manchester United poate răsufla ușurată, pentru că MVP-ul Wayne Rooney a fost recuperat și nu va rata returul cu AC Milan.

Duelul Rooney - Ronaldinho e considerat cheia acestui meci, dar și apariția în premieră ca „dușman" al lui **David Beckham (foto)** pe „Old Trafford", acolo unde a crescut ca jucător în tricoul lui United, este așteptată cu mare interes, fanii englezi promițându-i o primire extrem de emoționantă. Beckham a declarat că intenționează să revină într-o zi la prima sa dragoste, nu se știe exact în ce rol, iar dacă va fi să înscrie în poarta lui Van der Sar a promis că din semn de respect nu se va bucura.

PROTEST CONTRA PATRONULUI GLAZER

Suporterii lui United intenționează să fie prezenți într-un număr mai redus ca de obicei, ca semn de protest față de patronii clubului, familia americanului Malcolm Glazer, pe care l-ar dori să-l vadă vânzând mai repede pachetul majoritar de acțiuni unui investitor local. ■

MANCHESTER UNITED	AZI	AC MILAN
antrenor: Sir Alex FERGUSON	21:45	antrenor: LEONARDO
Van der Sar – Rafael, Vidic, Ferdinand, Evra – Valencia, Scholes, Fletcher, Park - Rooney, Berbatov **Absent:** Hargreaves (accidentat)		Abbiati – Bonera, Nesta, Silva, Antonini – Beckham, Pirlo, Ambrosini – Ronaldinho, Borriello, Pato **Absent:** Kaladze (accidentat)

Stadion: „Old Trafford"
Arbitru: Massimo Busacca (Elveția)

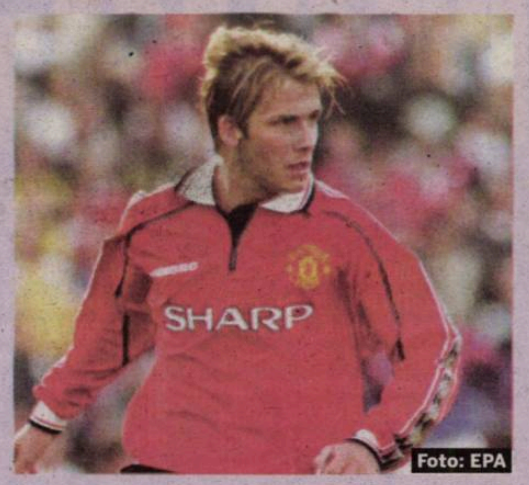

Foto: EPA

LIGA CAMPIONILOR (OPTIMI) / REAL - LYON (ÎN TUR, 0-1), AZI, ORA 21:45, TVR 1

GLADIATORUL RONALDO

Portughezul de la Real Madrid a fost ales de cititorii Marca drept „cel mai bun actor în rol principal"

Irina MANDREȘ
irina.mandres@prosport.ro

Înainte de întâlnirea crucială din optimile Ligii Campionilor dintre Real Madrid și Lyon (azi, ora 21:45, în tur francezii au câștigat cu 1-0), Cristiano Ronaldo a primit încă un vot de încredere din partea suporterilor.

Cristiano Ronaldo și Josep Guardiola se numără printre câștigătorii premiilor Oscar din sport, desemnați în urma unui sondaj de opinie realizat de Marca. Portughezul a fost ales cel mai bun actor în rol principal în filmul „Gladiatorul", fiind votat de 28,2% dintre cititorii cotidianului Marca. Thierry Henry este pe locul al doilea, cu 27,6% din voturi, pentru rolul din comedia spaniolă „Jaful de la ora trei". Guardiola a primit premiul pentru cel mai bun regizor, fiindu-i atribuit celebrul film „666", iar Vicente del Bosque a fost pe locul secund, cu pelicula „Pacificatorul". Cel mai bun film a fost ales „Invictus", bazat pe parcursul naționalei Spaniei, iar pe locul doi a fost „Infidelul", în rolurile principale fiind cine alții decât John Terry și Wayne Bridge, protagoniștii celebrului scandal sexual.

REAL MADRID	AZI	OLYMPIQUE LYON
antrenor: Manuel PELLEGRINI	21:45	antrenor: Claude PUEL
Casillas – Ramos, Albiol, Garay, Arbeloa – L. Diarra, Guti, Granero – Kaka, Higuain, Ronaldo **Absenți:** Benzema, Drenthe, Pepe (accidentați), Xabi Alonso, Marcelo (suspendați)		Lloris – Reveillere, Cris, Boumsong, Cissokho – Toulalan, Makoun – Govou, Pjanic, Delgado – Lisandro **Absenți:** Clerc, Anderson, Bastos (accidentați), Lovren (fără drept de joc)

Stadion: „Santiago Bernabeu"
Arbitru: Nicola Rizzoli (Italia)

„PUBLICUL NE VA AJUTA S-O ÎNVINGEM ȘI PE LYON"

După ce și-a primit Oscarul „inventat" de cotidianul Marca, Cristiano Ronaldo a încercat să intre în pielea personajului principal din filmul „Gladiatorul". Portughezul s-a arătat încrezător în puterea sa de a întoarce rezultatul de la Lyon (1-0). „Vom demonstra că noi suntem stăpânii pe «Bernabeu»! Cu Sevilla (n.r.- Real a învins cu 3-2 după ce Sevilla condusese cu 2-0) suporterii m-au impulsionat să marchez. O vom învinge și pe Lyon cu ajutorul fanilor", a spus Cristiano Ronaldo. ■

Maria Șarapova și Serena Williams au fost nominalizate la secțiunea „Cel mai bun film de animație" cu pelicula „Frumoasa și bestia"

Benzema și Drenthe nu vor fi folosiți în meciul cu Lyon de azi, ambii fiind accidentați

Liga Campionilor
VIDEO EXCLUSIV
Meciuri și rezumate
prosport.ro
boom

Cicinho, fost jucător la Real Madrid, l-a acuzat ieri pe Raul că este „turnătorul din vestiar"

Foto: EPA

PROGRAM TV

ASTĂZI

16:15 / DIRECT
EUROSPORT
Ciclism: Cursa Paris – Nisa

19:00 / DIRECT
SPORT 1
Fotbal Cupa Ungariei: Debrecen - Honved

19:05 / DIRECT
SPORT.RO
Informația

21:30 / DIRECT
BOOMSPORT ONE
Liga Campionilor: Manchester United - Milan

21:40 / DIRECT
TVR 1
Liga Campionilor: Real Madrid - Lyon

ProSport nu-și asumă răspunderea pentru eventualele schimbări operate între timp în program

LIGA CAMPIONILOR

A FOST PREZENTATĂ MINGEA CU CARE SE VA JUCA FINALA

Mingea cu care se va juca finala Ligii Campionilor de pe 22 mai a fost prezentată ieri oficial. Pentru că marele meci se va juca pe „Santiago Bernabeu", balonul este alb și se numește „Finale Madrid". Mingea va servi pentru a marca cei 10 ani în care adidas a produs baloanele pentru Champions League: pe fiecare stea desenată pe minge este scris numele ultimelor zece locații ale finalelor. „Obiectul" va apărea în magazinele adidas la sfârșitul lunii martie.

ANGLIA

NAȚIONALA LUI CAPELLO, SPIONATĂ ÎN VESTIAR

Federația Engleză a declanșat o investigație asupra unei deficiențe de securitate, după ce în presă a apărut o înregistrare a unei discuții private între selecționerul Fabio Capello și jucătorii englezi. Înregistrarea, lungă de câteva ore, a fost făcută la un hotel, unde naționala se pregătea pentru amicalul cu Egiptul de săptămâna trecută. Anglia a învins Egipt cu 3-1.

Încearcă membrana lichidă Sikalastic® -450
www.sika.ro

PRO POVEȘTI

ÎNTR-UN COLȚ AL ROMÂNIEI, LA SIBIU, FOSTA GIMNASTĂ STELIANA NISTOR TRĂIEȘTE VIAȚA UNUI OM OBIȘNUIT, PENTRU CARE SPORTUL A DEVENIT DOAR O HIMERĂ

MARGINALIZATĂ

Andru NENCIU
andru.neciu@prosport.ro

În 2007, Sibiul devenea capitala culturală a Europei, iar cea mai cunoscută fiică a orașului, Steliana Nistor (20 de ani), strălucea pe podiumul Mondialului de la Stuttgart, cucerind două medalii de argint (individual și bârnă). Era anul de grație al Stelei, dar punctul culminant al carierei o împiedica să fie martora renașterii culturale, plină de evenimente de soi sau spectacole alese jucate pe malul Cibinului.

ANTRENORII VĂD, SPORTIVII SIMT!

E aproape ora trei și la capătul firului, cu o voce puțin surprinsă, ușor iritată, Stela ne ia parcă la întrebări. „Ce vreți să mai aflați despre mine? Mai bine să nu mai știe lumea nimic de mine! Oricum, nimeni din sport nu mai m-a sunat de mult timp", ne întâmpină actuala studentă în anul doi la Facultatea de Educație Fizică și Sport din Sibiu. Rămânem pe poziții, aducem în discuție perioada JO din Beijing și parcă tindem să ne împrietenim. „Să știi că mi-e foarte dor de gimnastică și chiar aș mai fi vrut să continui, dar sunt conștientă că, din cauza durerilor, aș fi putut să-mi risc sănătatea pentru că sacrificiile în gimnastică sunt imense. Știți cum e? Tehnicienii văd, dar sportivii sunt cei care simt! Uite, acum fac Școala de Antrenori, la București, și nu-mi rămâne decât să trăiesc cu visul că îi voi putea aduce pe viitorii mei elevi la un nivel pe care l-am atins și eu. Bine, până acum n-am primit nicio ofertă de antrenorat", ne mărturisește pe un ton ce-i trădează alternativ regretul și speranța.

> În România de azi e foarte greu să te descurci în viață
> **Steliana Nistor**, 20 de ani

SURPLUS DE KILOGRAME, DURERI MAI MARI

Iar starea ei actuală e perfect justificată, pentru că Nistor face parte din echipa marilor talente ale României, retrase mult prea prea devreme și mult prea brusc. Iar cum în România sistemul își respinge de regulă campionii pe care i-a produs, miniona ardeleancă a ales să trăiască din renta viageră și să-și reclădească, la Sibiu, o altă viață. „Dar să știi că și acum am 44 kg, ca în timpul carierei. Beau numai apă plată, nu mai mănânc ciocolată... Dacă mă îngraș, durerile la coloană le simt mai accentuat. După ce m-am lăsat, ajunsesem și la 55 kg și nici nu-mi plăcea cum arătam, dar am ținut regim. Acum, mănânc mult și des, dar nu mai mă îngraș. Să vă învăț secretul meu pentru a mă menține așa: întotdeauna mă ridic de la masă în momentul în care simt că tot ar mai intra ceva în stomac!", zâmbește Steliana.

„MĂ MULȚUMESC ȘI CU CE AM STRÂNS"

Poate veți mustăci, dar silueta actuală o ajută pe micuța de 1,55 m să răzbată chiar și în baschet, o adevărată religie în Sibiu, „propovăduită" prin performanțele lui CSU Atlassib. „Joc mereu și nu lipsesc de la meciurile echipei mele favorite. Alt sport nici nu-mi place", continuă Steliana. Nu se apropie însă de marea sa iubire, gimnastica, sportul care i-a oferit mai mult satisfacții sufletești: „Sincer, pe plan financiar, nu pot să zic că-s mulțumită cu ce am strâns. Dar, ce să fac... mă mulțumesc și cu atât". E declarația de bunsimț a unui fost sportiv de top român, unul care poate n-a fost îndeajuns de valorificat în timpul și după finalul carierei. Să ne mai mire oare că marile gimnaste pleacă să antreneze peste Ocean!?

ALTE TRAIECTORII

MONICA ROȘU – dublă campioană olimpică, lucrează în mass-media din România

ANDREEA RĂDUCAN – campioană olimpică, coordonator de Relații publice la Fundația „Casa Campionilor", comentează concursuri de gimnastică

CRISTINA BONTAȘ - vicecampioană olimpică, are propria academie, World Class, în Hamilton, Ontario

NADIA COMĂNECI - cvintuplă campioană olimpică, are propria academie la Oklahoma, SUA

ECATERINA SZABO – cvadruplă campioană olimpică, lucrează ca antrenoare la un club din Chamalieres, Franța

DANIELA SILIVAȘ – triplă campioană olimpică, predă gimnastică la un club din Atlanta, SUA

AURELIA DOBRE – vicecampioană olimpică, antrenează la Gaithersburg, Maryland, SUA

CĂTĂLINA PONOR – triplă campioană olimpică, antrenoare la clubul Teodorei Ungureanu în SUA

CELESTINA POPA - vicecampioană olimpică, are propria sală de gimnastică în Vancouver, British Columbia Canada

TEODORA UNGUREANU - dublă vicecampioană olimpică, are propriul club la New York

La trei ani distanță, lăcașul de la poalele Făgărașului își menține același spirit și efervescență creativă, deschizându-i larg porțile micuței, retrasă la finele lui 2008 din cauza durerilor groaznice de la coloană. Acum, Stela e tot timpul acasă. Nu i se mai face dor de Piața Mare sau de Podul Minciunilor, nu-și mai pregătește geanta pentru interminabilele cantonamente sau pentru concursurile poziționate pe diverse meridiane, dar pică fără reacție în paharul de melancolie când vine vorba de sportul care a purtat-o pe brațe. Și chiar și-a păstrat programul de gimnastă, cu obișnuitele tabieturi... gen somnul de după-amiază.

CARTE DE VIZITĂ

STELIANA NISTOR
NĂSCUTĂ: 15 septembrie 1989, Sibiu
ÎNĂLȚIME: 1,55 m.
Aparatele preferate: paralele și bârnă; s-a retras la finalul lui 2008.
PALMARES:

2006	CE argint cu echipa; CM locul IV la individual compus
2007	CE argint la paralele, bronz la bârnă CM argint la individual compus, argint la bârnă, bronz cu echipa;
2008	CE aur cu echipa, argint la paralele JO bronz cu echipa

ABONEAZĂ-TE LA PROSPORT
Câștigi timp și economisești bani

TE POȚI ABONA LA PROSPORT FOLOSIND UNA DIN CELE TREI METODE:

PRIN OP SAU MANDAT POȘTAL
Completează talonul alăturat, decupează-l și trimite-l împreună cu dovada plății **pe adresa:** Str. Baratiei nr. 31, sector 3-Departament Abonamente; **prin fax:** 0318.256.243 sau prin **email:** abonamente@mpg.ro. Abonamentele plătite până în data de 20 a lunii în curs, vor fi distribuite cu 1 a lunii următoare

PRIN SMS PENTRU O LUNĂ
Timite un **SMS** la numărul **7533** (tarif 7€ fără TVA cu textul) **CUMPAR PROSPORT.** Contravaloarea abonamentului va fi reținută direct din factura ta de telefon mobil. Apoi te vom contacta noi telefonic pentru a stabili restul detaliilor

ONLINE PE WWW.PROSPORT.RO
Completează **câmpurile** cu toate datele cerute. Plata se efectuează **online**. Ai nevoie doar de un card de credit/debit **VISA, MASTERCARD, VISA ELECTRON** sau **MAESTRO** valabil.

Contravaloarea abonamentului se poate achita prin ordin de plată la orice bancă sau prin mandat poștal la orice oficiu poștal, în contul Publimedia International - RO76INGB0001000180258927 deschis la ING Bank, sector 1, CIF RO 12530043. Prețul include TVA și taxele de distribuție. Publimedia International își asumă responsabilitatea trimiterii abonamentului către dumneavoastră. Eventualele erori în distribuție nu cad în sarcina noastră, dar trebuie semnalate imediat pe adresa **abonamente@mpg.ro.**

Nume și prenume*: .....
Adresa*: .....
.....
.....
Telefon*: ..... Fax: .....
E-mail: .....
*câmpuri de completat obligatoriu

☐ Nu sunt de acord ca datele mele personale să fie incluse în baza de date cu cititorii produselor editate de Publimedia International, conform Legii 677/2001.

☐ ProSport / **1 lună**..... **26** RON
☐ ProSport / **3 luni**..... **75** RON
☐ ProSport / **6 luni**..... **145** RON
☐ ProSport / **12 luni**..... **285** RON
☐ ProSport și Gândul / **1 lună**.....**40** RON

Abonamentele achitate până la data de 20 a fiecărei luni vor fi onorate începând cu data de 1 a lunii următoare

**ofertă valabilă numai pentru București

SHOW: DUSTER ÎN DEŞERT!

SUV-ul Dacia intră de luni în competiție în Maroc

Daniel REMEŞ
daniel.remes@prosport.ro

Dacia Duster, cel mai ieftin SUV din lume, va participa în perioada 15-28 martie la a 20-a ediție a Raliului Aicha, în Maroc.

Proaspăt lansat la Geneva, Dusterul va avea astfel ocazia de a-şi etala calităţile de SUV pe dunele de nisip din deşertul Sahara şi pe relieful dur de la poalele munţilor Atlas. Dacia îşi propune astfel să scoată în evidenţă, pe lângă designul atrăgător, rezistenţa şi fiabilitatea ultimului model produs la Mioveni.

Altfel, Duster, primul SUV produs în România, va fi prezentat oficial la Bucureşti joi, 18 martie, în prezenţa fostului mare pilot de Formula 1, Alain Prost. Fostul campion mondial a condus în iarnă versiunea de competiţie a Duster la Trofeul Andros, din Franţa. Noul model va fi livrat în showroom-urile dealerilor din România din data de 15 aprilie. Înscrierile au inceput din 2 martie, dată la care a avut loc şi prezentarea mondială a maşinii, la Geneva. ■

Foto: www.renault.com

Foto: MEDIAFAX

BOX / MECIUL BUTE – MIRANDA, CU REDUCERE PENTRU ROMÂNI

Primarul Bușteniului, Emanoil Savin, vrea să strângă din nou o sumă importantă de bani, astfel încât să fie transmis în România şi meciul pe care **Lucian Bute (foto, dreapta)** îl va susține pe 17 aprilie, la Montreal, cu Edison Miranda. Inițial, HBO a anunțat că meciul poate fi preluat pentru 300.000 de dolari, însă Bute şi Obreja i-au convins pe americani să mai lase din preț, până la o sumă cuprinsă între 150.000 şi 200.000 de dolari.

RUGBY / „STEJARII" STRÂNG RÂNDURILE PENTRU GEORGIA

Naționala de rugby a României a intrat în cantonament pentru meciul de sâmbătă cu Georgia, din Cupa Europeană a Națiunilor. Partida, programată de la ora 14:00 (TVR 2), la stadionul „Arcul de Triumf", contează şi pentru campania de calificare la Cupa Mondială din 2011.

TENIS / ROMÂNCELE IAU CU ASALT INDIAN WELLS-UL

Edina Gallovits a acces în turul doi al calificărilor la Indian Wells, unde o va întâlni pe Pauline Parmentier. Timişoreanca a trecut de Sandra Zahlavova, cu 6-4, 7-5, în schimb, Monica Niculescu a pierdut cu 6-0, 6-1 cu Tamarine Tanasugarn. Pe tabloul direct: Sorana Cîrstea - Kaia Kanepi, Raluca Olaru - Polona Hercog, iar Alexandra Dulgheru va întâlni o jucătoare din calificări.

ATLETISM / SPRE MONDIALE CU OBIECTIVE MICI

Delegația României porneşte astăzi spre Doha, unde, între 12 şi 14 martie, va avea loc CM de sală. Cu trei sportive în staff, Anca Heltne (greutate), Adelina Gavrilă (triplusalt) şi Ancuța Bobocel (1.500 m şi 3.000 m), oficialii FRA au stabilit ca obiectiv calificarea în finale.

FIŞIER / ATLETISM. BUCUREŞTI

Campioni naționali. Feminin. Ciocan: B. Perie - 66,68; **disc:** N. Grasu - 57,77 metri; **suliță:** M. Stoian - 57,20 metri; **Masculin. Ciocan:** I. Sorescu - 67,93 metri; **disc:** S. Ursu - 58,82 metri; **suliță:** A. Crăescu - 70,83 metri.

HANDBAL / HCM CONSTANȚA DĂ PIEPT CU VESZPREM ÎN OPTIMILE LIGII CAMPIONILOR

PENTRU MARIAN!

Cele două echipe vor juca cu gândul la Marian Cozma, ucis anul trecut, la Veszprem

Laurențiu GEORGESCU
laurențiu.georgescu@prosport.ro

Calificată în premieră în optimile Ligii Campionilor, HCM Constanța va înfrunta un adversar al cărui nume nu mai reprezintă o necunoscută pentru handbalul autohton, Veszprem.

O întâlnire în care destinul a vrut să aducă față în față două echipe înfrățite printr-o tragedie comună: moartea lui Marian Cozma (26 de ani), handbalistul român ucis pe 8 februarie 2009, într-un club din Veszprem.

Semifinalista de anul trecut a Ligii Campionilor, Veszprem, nu reprezintă o sperietoare pentru constănțeni. Aflați în fața unei performanțe istorice, elevii lui Zoran Kurtes sunt încrezători în şansele de a realiza o mare surpriză. „O să fie două jocuri grele, cred că avem şanse 50 la sută, însă va fi puțin mai greu pentru că vom avea primul meci acasă, iar calificarea se va juca în deplasare", declara plin de optimism, după tragerea la sorți de ieri, portarul golgheter al constănțenilor, Mihai Popescu. Întâlnirea are însă şi o miză emoțională imensă. „Sentimental, sunt bucuros că vom putea evolua împotriva echipei unde a jucat prietenul nostru drag, Marian Cozma", a declarat directorul executiv al celor de la HCM, Ali Nurhan.

UNGURII AR FI DORIT SĂ EVITE HCM

Pe de altă parte, cei de la Veszprem nu desconsideră campioana României, pe care o consideră un adversar incomod. Mai mult, antrenorul Lajos Mocsai a mărturisit că ar fi fost mai liniştit dacă ar fi avut în față altă formație: „Am fi preferat să-i întâlnim în optimi pe danezii de la FCK Handbold, dar, în această fază a competiției, nu prea aveam de unde să alegem. Nu trebuie să ne lăsăm păcăliți de eşecul clar de la Szeged. Va fi o dublă echilibrată". Meciul tur se va juca la Constanța între 24-28 martie, iar returul în deplasare, între 31 martie şi 3 aprilie. ■

Ambele partide vor fi speciale, pentru că acolo a jucat şi Marian Cozma. Vom juca şi pentru el, aşa cum şi Veszsprem va juca pentru el
Mihai Popescu, HCM Constanța

Ceea ce a făcut HCM pentru handbalul românesc este istorie. Drumul de aici încolo va fi foarte greu
Petre Cozma

SPORT.RO TRANSMITE MECIURILE CONSTANȚEI ÎN LIGA CAMPIONILOR

EMOȚII PENTRU NEA PETRE

Disputa de pe teren dintre HCM şi Veszprem va trece însă pe planul secund pentru cele două echipe, dar mai ales pentru familia îndoliată a lui Marian Cozma. În urmă cu un an, fostul internațional român, pe atunci component al celor de la Veszprem, era ucis cu o lovitură de cuțit în inimă, într-un club din orașul maghiar. Lumea handbalului nu l-a uitat, iar Marian va fi în sufletele tuturor celor implicați în acest duel. „Aştept de mult timp această partidă şi eram sigur că HCM va juca împotriva celor de la Veszprem, iar eu voi ține în primul rând cu handbalul. Voi merge la cele două partide şi cu siguranță ambele echipe vor juca avându-l pe Marian în minte", a spus Petre Cozma, tatăl fostului jucător. Miza emoțională a întâlnirii a fost confirmată şi de constănțeni.

PRO SPORT Fondat 1997; ISSN 1453-3707

Redactor-şef: Dan Filoti
Director Publishing: Cosmina Noaghea
Publisher: Daniela Radu
Director publicitate: Nicoleta Nedea
Director marketing: Daniela Şerban
Director financiar: Sorin Dinu
Director distribuție: Dan Apostolache (0721.102.086)

Redactori-şefi adjuncți: Florin Caramavrov, Lucian Lipovan, Matei Udrea
Şefi departamente: Fotbal: Iulian Vâlvoiu
Reporteri speciali: Alexandru Enciu
Ligi inferioare: Daniel Remeş
Fotbal internațional: Robert Vătafu
Sporturi: Andru Nenciu
Responsabil de număr: Sergiu Petre

Redacție: București, Casa Presei Libere, nr. 1 Corp A3-A4, s1, București. Tel: 031.825.7300; Fax: 031.825.7385
Tipar: coprint
Telefon: 031.825.1028; Fax: 031.825.1036
www.coprint.ro

Trimiteți opiniile dvs. la dialog@prosport.ro

PubliMedia International
BRAT
Tirajul ProSport este certificat de Biroul Român de Audit al Tirajelor

FIȚE, PONTURI, BĂNUIELI

SENSUALA A DAT LOVITURA LA PARIURI SPORTIVE!

S-auzi și să nu crezi! Zeci de mii de bărbați joacă săptămânal la pariuri sportive și nu câștigă nimic, în schimb, Simona Sensual a dat lovitura din prima încercare. Conform cotidianului Libertatea, sexoasa vedetă a câștigat 12.500 de euro în weekend-ul trecut, mizând pe zece rezultate, care i-au ieșit pe linie. „Nici măcar nu am investit prea mult", recunoaște Simona. „E bună de consilier", au apreciat imediat vreo doi președinți din Liga I. Fotbaliștii acestora au nuanțat: „E bună și-atât!".

„NU NE CALIFICĂM!"

SENTINȚĂ

PREȘEDINTELE FRF NE AVERTIZEAZĂ SĂ NU NE FACEM ILUZII

Mircea Sandu a spus că mai trebuie să așteptăm șase ani până ne vom vedea iar la un turneu final

Adrian DUMITRU
adrian.dumitru@prosport.ro

Andrei NOURESCU
andrei.nourescu@prosport.ro

Corul specialiștilor care avertizează asupra lipsei de valoare a fotbaliștilor români a fost completat ieri de însuși Mircea Sandu. Președintele FRF a recunoscut că tricolorii n-au șanse de calificare la Europene și la Mondiale în următorii șase ani!

Sentința lui Mircea Sandu a fost necruțătoare: „N-avem valoare. La ora actuală, trebuie să recunoaștem că n-avem valoarea să ne calificăm la Euro 2012. E simplu să spunem că vrem, dar e greu să o facem...". Orizontul de așteptare tinde să devină la fel de larg ca și al finalizării autostrăzilor: „Poate în 2016 ne va fi mai ușor să o facem, atunci se vor califica 24 de echipe...".

EXPLICAȚIA BIZARĂ A LUI RĂZVAN

Președintele FRF a explicat că naționala și-a atins deja limitele: „N-am avut un lot foarte valoros nici la Euro 2008. Acolo am scos rezultate extraordinare, dar n-am mai avut forța să atacăm și cu Olanda. Asta e...". E pentru prima oară când Sandu îi recunoaște meritele lui Pițurcă, fostul selecționer, după ce, la vremea respectivă, l-a acuzat de ratarea calificării în „sferturile" Europeanului.

Opinia lui Sandu completează afirmațiile altor specialiști, cum ar fi Mircea Lucescu, Răzvan Lucescu și Emeric Ienei. „Da, am spus că avem un campionat slab, pentru că nicio echipă nu se desprinde. Un campionat puternic are două-trei echipe detașate, care se bat la titlu", a sunat ieri explicația bizară a lui Răzvan Lucescu, antrenorul echipei naționale. „Ritmul bun și tactica trebuie susținute de valoarea jucătorilor. Nu mai avem așa ceva la națională", opinase și Emeric Ienei, care a condus România la Mondialele din 1990. „Fotbaliștii români sunt depășiți tehnic de cerințele actuale", este și părerea lui Mircea Lucescu. ■

DEZILUZIE
Căpitanul României, Mirel Rădoi, a ajuns să se încline în fața Israelului

Foto: Vlad CONSTANTINESCU

MĂSURĂ

TRICOLORII AU INTERZIS LA SCANDALURI

Naționala sub 23 de ani a României selecționată de Răzvan Lucescu va juca astăzi, de la ora 14:00, pe stadionul Rapid, cu echipa similară a Italiei. Răzvan a schimbat luni postul de televiziune la care se uitau fotbaliștii atunci când a început scandalul între Mihai Stoica și Gigi Becali. „Certurile astea n-au legătură cu o carieră de fotbalist", le-ar fi explicat selecționerul jucătorilor.

BOGDAN STANCU, ACCIDENTAT „LA MIȘTO"

Gigi Becali recunoaște că a mințit, pentru ca atacantul său să nu joace astăzi în amicalul cu Italia U23

Foto: Răzvan LUPICĂ

Sergiu PETRE
sergiu.petre@prosport.ro

Steaua și FRF sunt în fața unui nou conflict, după ce finanțatorul stelist Gigi Becali a dezvăluit că gruparea din Ghencea a spus „la mișto" că Bogdan Stancu are o contractură musculară pentru a nu-și încărca programul cu meciul României U23.

Convocat de Răzvan Lucescu pentru partida de astăzi dintre România U23 și Italia U23, stelistul Stancu a fost nevoit să renunțe la a se prezenta în cantonamentul naționalei de la Mogoșoaia, invocând o accidentare suferită în ultimul meci al Stelei. Privită cu suspiciune din start de către unii dintre membrii staffului național, presupusa problemă a jucătorului s-a dovedit a fi inexistentă, așa cum a recunoscut ieri chiar Gigi Becali.

„Am spus că Bogdan Stancu are contractură la mișto. Păi, ce, Stancu e de lotul B? Nu-l știe lumea cum joacă? Noi avem meci cu Oțelul, ne luptăm pentru campionat și el să joace din trei în trei zile?!", a declarat Becali pentru gsp tv.

„ÎNSEAMNĂ CĂ NU MAI E NIMIC CORECT"

Selecționerul Răzvan Lucescu, în schimb, susține că a fost asigurat de președintele Stelei, Valeriu Argăseală, că accidentarea lui Stancu e reală. „Am vorbit cu Valeriu Argăseală, pe care îl știu un om onest. Am ajuns la concluzia că e mai bine să nu fie convocat. Dacă se va dovedi că nu e așa, nu știu ce să spun. Înseamnă că nu mai e nimic corect", a declarat Lucescu.

Steaua nu e la primul conflict de acest gen cu echipa națională. Cel mai faimos rămâne cel din 2004, când clubul din Ghencea a refuzat să-i lase pe Dorinel Munteanu, Mirel Rădoi, Florentin Dumitru și Nicolae Dică să participe la un turneu efectuat de naționala B a României în Cipru. Cazul a fost judecat la Ligă, iar cei patru au fost făcuți scăpați, doar cu o amendă „record", deși conform regulamentului ar fi trebuit să fie suspendați. ■

Biblioteca Județeană
MUREȘ
TÂRGU MUREȘ

GIGI ALEGE 7 TITULARI, STOICHIȚĂ - 4!

Patronul echipei Steaua are pretenția ca antrenorul să titularizeze „după dictare" șapte dintre cei 11 jucători »8-9

Numărul 3870
Joi, 11 martie 2010
16 pagini ◤ Tiraj: 54.317

EDIȚIE NAȚIONALĂ
Editat de **Publimedia International** - Companie **MediaPro**

590.000 DE CITITORI zilnic (SNA)
964.632 DE VIZITATORI unici în februarie (SATI)
pe www.prosport.ro.

PUBLICITATE

PRO SPORT

Știm ce înseamnă să fii suporter

www.prosport.ro

Mitică Dragomir militează pentru compromis și driblarea regulamentului

„REJUCAȚI-L!"

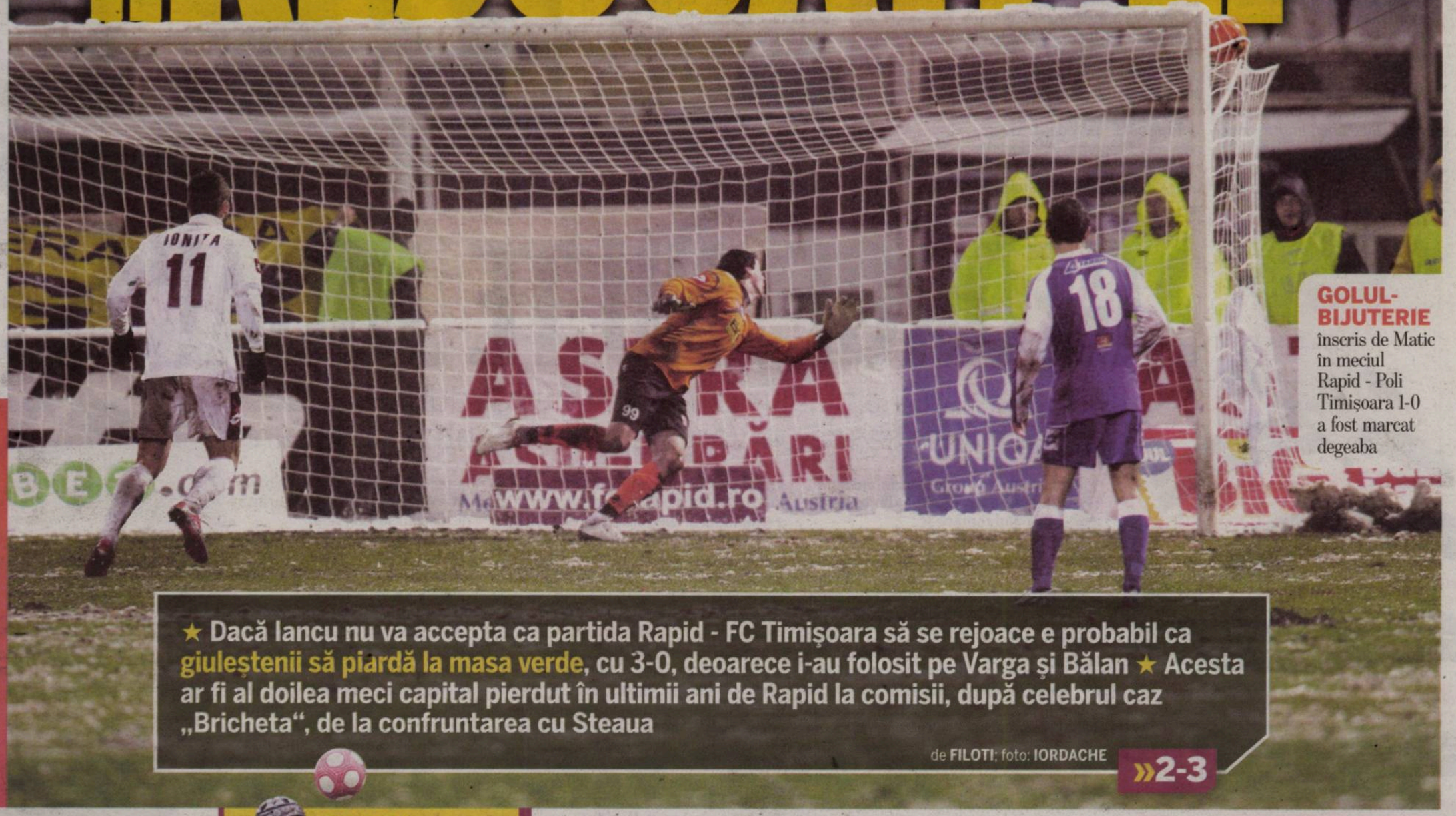

GOLUL-BIJUTERIE înscris de Matic în meciul Rapid - Poli Timișoara 1-0 a fost marcat degeaba

★ Dacă Iancu nu va accepta ca partida Rapid - FC Timișoara să se rejoace e probabil ca giulești să piardă la masa verde, cu 3-0, deoarece i-au folosit pe Varga și Bălan ★ Acesta ar fi al doilea meci capital pierdut în ultimii ani de Rapid la comisii, după celebrul caz „Bricheta", de la confruntarea cu Steaua

de **FILOTI**; foto: **IORDACHE** »2-3

DINAMO, ECHIPA SECURITĂȚII
Jucătorii se plâng că acționarii le ascultă telefoanele »5

CASCA LUI CHIVU
Românul va reintra la Inter pe 28 martie »16

ETERNUL DERBY
Niculae: „Îmi scot coasta și tot joc cu Steaua!" »4

POVESTE CU MINAUR
Finala care a tensionat relațiile României cu URSS »14

AVOCATUL SPUNE CĂ MUTU NU POATE SCĂPA DE PEDEAPSĂ »12

SABĂU: „CONTRA REZISTĂ PE TEREN DOAR O REPRIZĂ" »10

RET: 1,6 lei

Biblioteca Județeană MUREȘ TÂRGU MUREȘ

0-3...

CLASAMENT IPOTETIC

1. Timişoara	38p
2. CFR	38p
3. Urziceni	36p
4. Steaua	36p
5. Vaslui	35p
6. Dinamo	34p
7. Rapid	32p

DEGEABA? / EFORTURILE GALERIEI GIULEŞTENE AR PUTEA FI ANULATE DE COMISII

Foto: Vlad CONSTANTINESCU

SAU REJUCARE!

CLASAMENT ACTUAL

1. CFR	38p
2. Urziceni	36p
3. Steaua	36p
4. Timişoara	35p
5. Rapid	35p
6. Vaslui	35p
7. Dinamo	34p

Liga vrea să ajute Timişoara pentru că au nişte relaţii mai speciale cu acest club. Timişoara îi legitima şi mâine
Vasile Şiman, patron Sportul Studenţesc.

Scandalul dintre Rapid şi Timişoara a atins cote nebănuite. Bănăţenii sunt favoriţi la masa verde, chiar dacă au pierdut vineri pe teren

Dan FILOTI
dan.filoti@prosport.ro

Rapid riscă să piardă iar la masa verde, a cincea oară în ultimii zece ani. „Dacă se întâmplă asta, mă retrag definitiv din fotbal", spune Copos. Mai are timp cineva să îl creadă?

Imaginile cu efortul suporterilor giuleşteni veniţi înarmaţi cu lopeţi în Giuleşti au impresionat teribil. Din dragostea lor pentru echipă s-a născut un gest superb. Pentru a evita un 0-3 la masa verde, au mutat munţii de zăpadă. Steaua cheamă militari, Dinamo puşcăriaşi...

Transpiraţi, rapidiştii s-au mutat în peluză de unde au cântat pentru o victorie la limită. Li se datorează în mare măsură lor şi eurogolului înscris de Matic. Toate acestea au fost degeaba! Nu mai contează! Punctele obţinute pe teren de fani şi jucători sunt acum în aer şi cel mai probabil vor ajunge din sălile de judecată la Timişoara. Asta dacă, îndemnate de Dragomir, conducerile celor două echipe nu se vor înţelege cumva în următoarele zile să rejoace meciul. Fără Varga şi Tibi Bălan care, foarte probabil, nu vor mai putea juca vreodată în Giuleşti. Coincidenţă, Rapid este din nou echipa care plăteşte nota de plată pentru neregulile din fotbalul românesc. Ca şi la cazul Bricheta, ca şi la Petroşani, la fel ca la Braşov. Portiţele din regulament sunt făcute să se strecoare oricine altcineva. „Nu are, domnule, nimeni nimic cu Rapidul. Numai că acolo sunt oameni care nu ştiu regulamentele", spune Dragomir. Regulamente care de fiecare dată sunt interpretate şi modificate funcţie de interese. ■

Copos e ca Mircea Geoană. Seara câştigă pe teren, dimineaţa pierde la masa verde
Reacţie pe www.prosport.ro

Foto: Vlad CONSTANTINESCU

„GEORGE, NU TE JUCA!"

Marian Iancu i-a transmis în repetate rânduri lui Copos să nu îi folosească pe Varga şi Bălan contra Timişoarei

ProSport vă conduce prin culisele unui caz care zguduie din temelii fotbalul românesc.

Marele ghinion al Rapidului se poate spune că a fost să joace împotriva Timişoarei. Legătura de rudenie naş-fin dintre preşedintele LPF, Dumitru Dragomir, şi oficialul Politehnicii, Gheorghe Chivorchian, a fost mai puternică decât „cumetria" Şiman-Copos. În plus, Marian Iancu e deja doctor în câştigarea litigiilor.

AU ÎNFIINŢAT ECHIPA A TREIA, DEŞI NU AU BANI

Rapid a încercat un tertip, asta e clar. Înscrierea în Liga a IV-a în mijlocul competiţiei. Se pare că ideea i-a aparţinut preşedintelui Ioan Taban. Un om de încredere al lui Copos, relativ nou în fotbal. Echipa a treia nu îşi justifica în niciun caz naşterea. La ora actuală, a doua formaţie a Rapidului agonizează. Nu sunt bani pentru deplasări, condiţiile de antrenament sunt precare, nu au avut nici măcar un stagiu de pregătire centralizată. Situaţia la Pro Rapid e la fel de precară. În această iarnă s-au făcut concedieri în masă. Ca fapt divers, printre cei sacrificaţi s-a numărat şi specialistul în regulamente, Constantin Mihalache. Un pasionat de fotbal de aproape 60 de ani, care era plătit cu 8 milioane de lei lunar şi care era tobă de legi ale fotbalului.

ŞIMAN L-A AMENINŢAT PE COPOS ÎN SEDIUL LPF

Pe de altă parte, Dragomir este supărat pe cuplul Şiman-Copos şi pentru un scandal monstru făcut de cei doi joi în sediul Ligii, patronul studenţilor ameninţându-l pe Dragomir. Aşa s-a ajuns la varianta ajutorului solicitat lui Vasile Avram. Acesta din urmă nu a cedat din prima, dar atenţia acordată de Copos l-a convins să se implice mai mult. Rapidiştii sunt foarte supăraţi pe oficialul FRF şi pentru că în ziua meciului i-a asigurat verbal că nu e nicio problemă. După declanşarea scandalului, Avram avea să nuanţeze şi să spună că el dăduse drept de joc pentru Liga a IV-a. Culmea, în prima fază şi Liga vizase carnetele de joc ale celor doi. Interesant este că semnatarul adresei prin care Rapidului i se interzicea să îi folosească pe cei doi, Mircea Cezar Ionescu a fost şi observator la meciul Rapid - FC Timişoara. Prerogativele nu îi permiteau însă nicidecum să intervină.

FANII TIMIŞOAREI NU SE BUCURĂ PENTRU ACESTE PUNCTE

Nu în cele din urmă trebuie spus că Rapid a fost în situaţia disperată de a folosi doi jucători abia transferaţi. Fotbalişti care nu apucaseră să efectueze nici măcar un antrenament cu formaţia giuleşteană. Poli, care îl transferase cu câteva ore în urmă pe Cociş, nici măcar nu se gândise să îl ia în lot pe fostul internaţional, Răzvan fiind lăsat să se antreneze singur. Despre toate acestea, Iancu a vorbit cu Copos în repetate rânduri înainte de meci: „Nu te juca! Sunt tobă de regulamente şi te contest dacă mă baţi pe teren. Nu ai nicio şansă! Nu-i folosi!". Copos l-a ignorat, şi acum invocă lipsa spiritului Timişoarei. Ca telenovela să fie completă, Iancu e rapidist declarat, iar fanii bănăţeni, înfrăţiţi cu cei ai Rapidului, nu sunt deloc încântaţi de perspectiva de a le lua giuleştenilor punctele la masa verde. ■

ISTORICUL CAZULUI „VARGA ŞI BĂLAN“

Tergiversarea transferurilor de către George Copos şi Vasile Şiman a dus la această situaţie fără precedent

George Copos şi Vasile Şiman negociau pentru transferul lui Varga şi Bălan încă din decembrie anul trecut. „Haiducul de Şiman ne chinuie”, spunea Copos încontinuu. „Vreau să îi dau numai în străinătate. Nu îi las în ţară”, se ţinea tare patronul Sportului.

Culmea, cei doi sunt în relaţii de rudenie, Copos fiind naşul copiilor lui Şiman. În spate se ascundea faptul că rapidiştii îl voiau pe Varga, în timp ce din tabăra cealaltă se forţa achiziţionarea la pachet cu Bălan. Negocierile au depăşit data limită, în condiţiile în care patronul „studenţilor“ a cerut un milion de euro. În ultimul moment, după expirarea perioadei de transferuri în străinătate, Şiman cedează din pretenţii, Copos acceptă şi el compromisul cu Bălan. Eram deja în martie şi, ca în filmele cu Stan şi Bran, Rapid luase jucătorii, dar nu îi mai putea înscrie regulamentar.

> La ce acte sunt acum, Rapid nu are nicio şansă în faţa niciunei comisii din lume. Pierde cu 3-0
>
> **Dumitru Dragomir,** preşedinte LPF

COPOS FĂCUSE REZERVARE LA LIGĂ PENTRU CEI DOI

În prealabil, Copos vorbise la Ligă pentru „a-şi rezerva” două locuri pentru legitimarea lui Varga şi Bălan. Liga îşi prelungise programul până la 12 noaptea în aşteptarea legitimării, dar degeaba. Nu a dat nimeni niciun semn. Dragomir a fost asaltat de cei doi năstruşnici patroni de club. „Mitică, ajută-ne. Fă ceva, că ne-am înţeles”. Răspunsul şefului Ligii, aflat cu naţionala la Timişoara, e sec: „Nu mai pot face nimic. A expirat termenul! E caz de puşcărie, aţi înnebunit?”. Descumpăniţi de refuzul lui Dragomir, cei doi au căutat şi au găsit un alt artificiu care a stat la originea acestui scandal monstru.

CONFUZIE LA AMFB

Cerere către Asociaţia Municipală de Fotbal Bucureşti pentru înscrierea în campionatul Ligii a IV-a a unei noi echipe, Rapid III. În mijlocul competiţiei, aşa, din senin. La această echipă urmau să fie legitimaţi cei doi, care mai departe ar fi trebuit să primească drept de joc şi la echipa mare. AMFB-ul dă în primă fază un aviz favorabil Rapidului. Pe baza acestui act, LPF vizează carnetele de joc ale celor doi. Surpriză însă, AMFB-ul revine cu o adresă prin care anunţă că Rapid III nu e primit să se înscrie în mijlocul competiţiei şi că transferurile lui Bălan şi Varga de la Sportul la Rapid, se anulează! Liga intervine cu o adresă care ajunge pe fax la Rapid în dimineaţa meciului cu Poli, pe 5 martie.

RAPIDIŞTII AU VRUT SĂ SFIDEZE LIGA

Rapidiştii se precipită şi fac presiuni la AMFB, mai exact la preşedintele Vasile Avram. Fostul şef al arbitrilor şi vicepreşedinte al FRF cedează. Convoacă de urgenţă Biroul Executiv şi aprobă înscrierea giuleştenilor în campionatul Ligii a IV-a, revocând în acelaşi timp precedenta adresă. Cu această hârtie care în ziua meciului, la ora 14:41, ajunge simultan în Giuleşti şi la Ligă, rapidiştii hotărăsc că Varga şi Bălan pot juca. Fac marea imprudenţă, din ignoranţă sau pur şi simplu pentru a sfida Liga, să nu mai ceară un înscris din partea Ligii. La sediul din Cotroceni al forului care organizează primul eşalon nu mai era deja nimeni atunci, aşa că ultima poziţie a LPF rămâne cea în care vizele erau anulate.

TREI PUNCTE RĂMASE ÎN AER

Acestea sunt actele pe baza cărora se judecă acest caz. Comisia de Disciplină şi-a declinat competenţa ieri la prânz, trimiţând cazul la Comisia pentru Litigii. Miercuri, această din urmă comisie se va pronunţa, dar e aproape sigur că până la urmă cazul va ajunge la Lausanne, întrucât ambele părţi sunt hotărâte să meargă până la capăt. Pe regulamente, 0-3 pare evident. Rămâne varianta ca patronii să se înţeleagă pentru rejucare.

Altfel, ierarhia la vârf va fi stabilită din nou la masa verde. La fel ca şi anul trecut, când, culmea, tot Poli Timişoara a aşteptat punctele de la TAS până la final. Şi acum doi ani, imediat după ultima etapă, cazul „Valiza“ a tensionat la maximum lumea fotbalului românesc. Anul acesta de ce ar fi fost altfel? ■

> Eu sunt pus la Ligă să mediez conflictele şi să veghez ca lucrurile să se desfăşoare corect şi pe teren. Rejucaţi meciul! Acesta e mesajul meu pentru cele două cluburi
>
> **Dumitru Dragomir (foto),** preşedinte LPF

> Dreptul de joc şi exercitarea dreptului de joc sunt două lucruri total deosebite. Asta nu înţeleg cei de la Rapid şi aici au pierdut
>
> **Dumitru Dragomir,** preşedinte LPF

RAPIDUL ŞI MASA VERDE

EFECTUL CORPODEAN
18 noiembrie 2001 Braşov – Rapid 1-0 (3-0 la masa verde)
În minutul 95 al partidei de sub Tâmpa, Rapidul reclamă un penalty neacordat de Sorin Corpodean, iar George Copos decide să scoată echipa de pe teren. Ulterior, s-a hotărât ca giuleştenii să piardă la masa verde.

„NOCTURNA”
25 septembrie 2001 Rapid – PSG 0-1 (0-3 la masa verde)
După un meci echilibrat, giuleştenii au capotat de două ori în minutele de prelungire. Francezii au marcat în minutul 95, iar nocturna s-a stins în minutul 115, tot Giuleştiul rămânând în beznă. Rapid a pierdut partida la masa verde din cauza faptului că echipa nu avea un generator propriu. Ca fapt divers, acesta costa 200 de dolari.

KUNG-FU ÎN VALEA JIULUI
7 iunie 2006 Jiul – Rapid 1-0 (3-0 la masa verde)
Meci cu cântec în Valea Jiului, ultima etapă din sezonul 2005-2006. Cinci jucători ai rapidiştilor au fost eliminaţi, nervozitatea atingând cote maxime în rândul echipei giuleştene după ce au aflat că Steaua conducea cu 4-0 pe Vaslui şi astfel îşi aconta titlul de campioană. Arbitrul a fluierat sfârşitul meciului după eliminarea lui Romeo Stancu şi Rapid a pierdut, din nou, la masa verde.

„BRICHETA”
28 martie 2008 Rapid - Steaua 1-0 (0-3 la masa verde)
Aflate din nou în luptă directă pentru titlul de campioană, soarta meciului a fost decisă de Alexandru Deaconu, care a decis încheierea partidei după ce din tribuna a II-a a stadionului s-a aruncat cu o brichetă. Rapidiştii conduceau cu 1-0 prin golul lui Săpunaru, dar decizia comisiei a fost de 0-3 pentru Steaua.

> E o decizie ilegală şi abuzivă! Transferul e legal. Dumitru Dragomir nu poate permite să se ia o decizie împotriva noastră
>
> **George Copos,** patron Rapid

> LPF a anulat acele vize ale jucătorilor şi nici în ziua de azi nu sunt legale. Eu am dorit ca, în ziua meciului, când intru pe teren, să am şanse egale cu adversarul, fără sa-mi caut regulamentul
>
> **Marian Iancu,** patron FC Timişoara

> Voi duce toţi jucătorii să joace în Liga a IV-a! Nicio comisie de la LPF nu are dreptul să ia vreo decizie împotriva unui club din Liga I
>
> **George Copos,** patron Rapid

> Dacă pierdem meciul cu 0-3 eu renunţ la Rapid şi nu mai accept niciodată să fiu antrenor. Nici domnul Copos nu mai vrea să investească. Ne ducem în liga a treia, a patra, asta e, o luăm de la capăt
>
> **Nicolae Manea,** antrenor Rapid

PUBLICITATE

„PULHAC SE VA ACOMODA IMEDIAT“

Ionel Dănciulescu îl așteaptă pe Cristi Pulhac la Hercules

Mihai NEJNERU
mihai.nejneru@prosport.ro

Ionel Dănciulescu s-a acomodat repede în Spania, la Alicante, însă nu a fost uitat la Dinamo, acolo unde încă ține legătura cu foștii coechipieri. Mai nou, discută cu Cristi Pulhac, fundașul stânga putându-i fi coleg de la vară în Primera Division.

Sunt șanse mari ca din sezonul viitor să îți centreze Cristi Pulhac pentru gol...

Știu, am vorbit și eu mai demult cu Pulhac, cu Mister (n.r.-Esteban Vigo). Nu știu ce s-a mai întâmplat între timp, dar oricum trebuie ca mai întâi să promovăm noi. E greu, pentru că jucăm în deplasare cu primele 4-5 echipe, dar cu toții, jucători și suporteri, suntem „cabrați” să promovăm!

Ți-ar conveni să redevii coleg cu un dinamovist?

M-aș bucura foarte mult pentru el să vină aici. S-ar acomoda fără probleme, îți zic eu. Ar schimba atmosfera, echipa, țara, ar veni cu un moral excelent, sigur nu va avea probleme, cum nu am avut nici eu.

„CLAUDIU E AMBIȚIONAT!”

Prietenul tău Niculescu traversează o perioadă mai grea...

Eu vorbesc mereu cu el. Să știi că este foarte ambiționat, își dorește să revină în formă.

Îl afectează criticile recente?

Îți dai seama că nu îi este ușor să audă tot ceea ce se spune acum despre el. Are și el un nume, o carieră în spate. Și să nu uităm și că a jucat puțin, e greu să revii dacă nu joci suficient.

Vorbesc mereu cu băieții. Lucrurile sunt acum pe un făgaș normal. Atmosfera e OK la echipă, ceea ce este un lucru foarte bun, un plus
Ionel Dănciulescu, atacant Hercules Alicante

Cu Craiova au jucat foarte bine, dar trebuie să spun că a fost penalty la Costea. Trebuie să fim corecți
Ionel Dănciulescu, atacant Hercules Alicante

CONTESTARE / CCA L-A DELEGAT IERI PE OVIDIU HAȚEGAN LA CFR - DINAMO, ÎNSĂ BORCEA SE DECLARĂ NEMULȚUMIT

SOS HAȚEGAN!

Șeful „câinilor“ spune că are îndoieli în privința centralului din Arad, care, în opinia lui, a dezavantajat Dinamo la jocul cu Rapid

PALMARESUL LUI HAȚEGAN CU CFR:
8 partide arbitrate
5 victorii pentru CFR
1 rezultat de egalitate
2 înfrângeri

PALMARESUL LUI HAȚEGAN CU DINAMO:
9 partide arbitrate
5 victorii pentru Dinamo
3 egaluri
1 înfrângere

Nicu BĂDESCU
nicu.badescu@prosport.ro

Cătălin MUREȘANU
catalin.muresanu@prosport.ro

Comisia Centrală a Arbitrilor a anunțat ieri arbitrul meciului dintre CFR și Dinamo, unul dintre cele mai importante ale rundei: Ovidiu Hațegan (foto). Lucru care a provocat rumoare în „Ștefan cel Mare”.

Decizia CCA a trezit, în principal, nemulțumirea lui Cristi Borcea, președintele executiv al „câinilor” nefiind de acord cu trimiterea centralului din Arad la partida din Gruia. Motivul este legat de maniera de arbitraj a acestuia de la un alt derby al celor din „Ștefan cel Mare”, cel cu Rapid, din turul campionatului (1-1). În opinia acționarului, Hațegan i-a nedreptățit pe elevii lui Țălnar la acel joc, iar Borcea crede că acum ar fi fost de evitat această delegare. „Am fost dezavantajați clar în tur. Vorbesc aici de meciul cu Rapid și pot spune că acum nu sunt liniștit. Mă îngrijorează această delegare, dar sper totuși ca el să-și facă treaba, mai ales că este un meci decisiv în lupta pentru titlu”, a spus ieri Cristi Borcea. La cele două margini, Igna i-a desemnat la acest joc pe Eduard Dumitrescu și Octavian Șovre.

OMUL DE BAZĂ AL FRF

Ovidiu Hațegan este în acest moment arbitrul cu cea mai importantă ascensiune dintre toți centralii aflați pe lista FIFA. „Fluierașul” de 29 de ani a fost promovat la 1 ianuarie 2008 pe lista FIFA, fiind la ora aceea unul dintre cei mai tineri arbitri cu ecuson din Europa. Între timp, arădeanul a promovat din Fourth în Third Class, acolo unde se află și Augustus Constantin. Hațegan este arbitrul în care șefii FRF investesc foarte mult logistic și speră ca în cinci ani să-l ducă până în grupele Champions League. Capii federației au preluat modelul ungurilor, vecinii noștri promovându-l la doar 34 de ani pe Viktor Kassai, un arbitru mai puțin valoros decât Hațegan, până la Campionatul Mondial din Africa de Sud.

DELEGARE

TUDOR, ÎN POLE-POSITION PENTRU DINAMO - STEAUA

Cum până la derby-ul Ligii au mai rămas șase zile, șefii CCA deja au început să-și facă socotelile în ceea ce privește alegerea arbitrului. Ioan Igna a pregătit deja varianta Alexandru Tudor (foto), bucureșteanul fiind singurul arbitru cu ecuson FIFA disponibil ce nu a fost delegat pentru etapa a 21-a. „Brad Pitt” ar ajunge astfel la al patrulea duel Steaua-Dinamo din carieră în Liga I, până acum palmaresul fiind unul echilibrat: o victorie pentru fiecare și un egal. Ultima întâlnire între cele două echipe arbitrate de bucureștean s-a disputat pe 4 mai 2008, când Steaua a fost învinsă și a pierdut titlul în fața CFR-ului.

PRO SPORT.RO
EXCLUSIVITATE
UEFA Champions League și Italia Serie A
Vezi rezumatele aici
boom
HOME FOTBAL INTERN FOTBAL EXTERN SPORTURI BLOGURI JOCURI MULTIMEDIA ESPORTS POKER

CULISE / DE CEVA VREME, DINAMOVIŞTII SUNT FILAŢI DE O FIRMĂ DE DETECTIVI

BIG BROTHER ÎN „GROAPĂ”

Elevii lui Ţălnar bănuiesc că şefii au dat ordin să le fie ascultate telefoanele de la club

Mihai NEJNERU
mihai.nejneru@prosport.ro

Jucătorii roş-albi s-ar jura că Big Brother există, ascultă telefoane şi ţine cu Dinamo în timpul său liber.

Pentru că toată lumea află în timp real orice fac în timpul lor liber, fotbaliştii dinamovişti au început să se întrebe cum este posibil acest lucru. Şi s-au chinuit să afle şi ei cum orice escapadă nocturnă este imediat descoperită de şefi, de presa de scandal şi apoi de publicul larg. Aşa a fost şi după ce s-a aflat imediat de scandalul care a precedat meciul cu Ceahlăul, cu mai toate detaliile sale. De aceea, roş-albii au organizat o conferinţă de presă în care să dezmintă cele apărute în presă, dar semnele de întrebare au persistat. Şi aşa s-a detonat o bombă în vestiarul „câinilor”, aceea că şefii au dispus ascultarea telefoanelor. Imediat au apărut măsurile de siguranţă din partea elevilor lui Ţălnar. Mulţi dintre ei au renunţat la numerele de telefon de la club, optând pentru utilizarea cartelelor. Iar cei mai radicali dinamovişti au apelat la diverse firme de criptare a convorbirilor, achiziţionând diverse gadget-uri ce codifică conversaţiile şi care costă în jur de 1.000 de euro.

Manchester United şi Real Madrid sunt cele mai cunoscute cluburi care folosesc serviciile unor agenţii de detectivi pentru a afla ce fac propriii jucători

ACŢIONARII SE TEM DE NONCOMBATUL FOTBALIŞTILOR

De partea cealaltă a baricadei, a acţionarilor, explicaţia acestui gest este simplă şi confidenţială. Ideea şefilor a început să prindă contur sezonul trecut, când echipa a pierdut titlul, deşi medalia de campioni era pe trei sferturi în buzunarul dinamoviştilor. Suspectând unii fotbalişti de practici necurate, şefii au dispus la începutul sezonului angajarea unei firme de detectivi care să afle tot ceea ce fac jucătorii. Iar una dintre metodele „spionilor” de a afla astfel de secrete constă tocmai în interceptarea convorbirilor telefonice. Oficial, niciuna dintre părţi nu declară nimic. Neoficial, se acuză una pe alta de lipsă de încredere.

CFR - DINAMO

10.000 DE BILETE!

Steaua vinde mai bine la Cluj decât Dinamo

Deşi biletele la partida cu Dinamo nu s-au vândut ieri la fel de bine precum cele de la CFR - Steaua, oficialii clujeni sunt siguri că stadionul va fi plin duminică.

La finalul zilei de ieri, clujenii au numărat 10.000 de bilete vândute. „Cu Dinamo, credem că se va juca tot cu casa închisă, doar că o vom închide mai târziu decât am făcut-o cu Steaua. 10.000 nu e cifră rea!”, au fost de părere şefii din Gruia. Ei speră să obţină 200.000 de euro din bilete, exact atât cât au obţinut şi la meciul cu Steaua. (Cristi Cucolaş)

PUBLICITATE

DERBY DE ROMÂNIA

SĂPTĂMÂNA DINAMO - STEAUA PE WWW.PROSPORT.RO

OPINIE

Mihai CIUCĂ

PIUNEZE

mihai.ciuca
@prosport.ro

PREȘEDINȚII CRESCUȚI ÎN IARBĂ

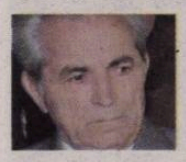

Exercițiu de imaginație. Talk-show cu Vasile Ianul și Ion Alecsandrescu invitați să prefațeze un Dinamo - Steaua de acum 25 de ani. Nici prin cap să nu-i treacă cuiva că ștacheta dialogului ar fi coborât într-atât încât era necesar apelul moderatorului încă din start, „Domnule Ianul, vă rog eu frumos, atenție că suntem în direct!", Sau de îndemnul apăsat al lui Dinu: „Ne vede lumea!". *Alecsandrescu sau Ianul, orice alt conducător de la Steaua sau Dinamo de-a lungul tremurilor, Dinu, Pușcaș ori Petriceanu, nu ți-ar fi lăsat senzația amară că ai greșit emisiunea precum după un duplex Becali – Borcea, când verifici la fiecare sfert de ceas sigla postului, dacă ai rămas pe canalul de sport.* Nu era cazul. Alecsandrescu, Ianul și mulți alții ar fi trăncănit vreo două zile numai despre fotbal. Au iubit mai întâi fotbalul pentru că veneau din iarbă și doar după au păcătuit în cumetrii, combinații pe limbajul subteran, tot după fișa postului departamental. Niciunul, nimeni nu și-a încolăcit în jurul gâtului fularul adversarului drept recunoștință trecătoare și nu poți decât să te miri cum de Borcea nu pricepe acum de ce are mereu stadionul pustiit, iar Becali - tribuna ostilă și ticsită de bannere înțepătoare care merg la inimă generației '86. De parcă ar fi scrise din Ceruri chiar de Ion Alecsandrescu, pe care, ghinion, Becali nu-l poate scrijeli pe răbojul interzișilor. *Steaua și Dinamo au avut în timp în organigrama de conducere, la butoane, cum s-ar zice azi, personaje de toate tipurile. Inclusiv politruci, parașutați, cutre, oameni de paie, chiar și escroci,* la plural, ca să nu se plictisească singur Mureșanu, groparul Progresului până să treacă la Dinamo. *Toți erau însă mâna a treia sau a patra în club. Plevușca unui sistem care n-a găsit resurse peste ani să se primenească decât cu foști arbitri, încât ai jura că foștii jucători sunt toți azi niște tâmpiți.*

SACRIFICIU / CĂPITANUL LUI DINAMO ARE DURERI MARI LA COASTE DUPĂ CE A FOST LOVIT ÎN MECIUL CU CEAHLĂUL

„ÎMI SCOT COASTA ȘI TOT JOC CU STEAUA!"

Marius Niculae se tratează cu laser, acceptă că poate lipsi la Cluj, însă nu concepe să rateze marele derby

Cătălin MUREȘANU
catalin.muresanu@prosport.ro

Mihai NEJNERU
mihai.nejneru@prosport.ro

Atacantul dinamovist Marius Niculae e disperat să joace și să marcheze peste o săptămână, în eternul derby cu Steaua.

Invitat ieri în sala de fitness a hotelului „Rin", pentru o acțiune publicitară, „Săgeată" nu s-a apropiat decât de banda de alergări, vizibil afectat de durere: „Un adversar a căzut cu cotul pe coastele mele". Apoi, căpitanul a continuat și părea că acceptă faptul că nu va fi pe teren sâmbătă, la meciul cu CFR. „Nu am putut să mă antrenez nici azi (n.r.-ieri), fac tratament cu tot felul de lămpi și sper să intru, dar mă doare. Mă doare și când respir!".

Întrebat despre Derby de România, adică meciul de tradiție cu Steaua, vârful s-a încruntat instant. „Ce?! Să nu fiu pe teren cu Steaua? Hmmm... îmi scot coasta, o pun la loc și tot o să fiu pe gazon", a încheiat atacantul scurtul dialog.

NU A DAT NICIUN GOL STELEI LA SENIORI!

De ce nu vrea să audă Marius Niculae că va lipsi la meciul cu Steaua? Pentru că atacantul își dorește foarte mult să marcheze în poarta rivalilor de moarte de-oarece până acum nu a făcut-o niciodată! „Nu îi place să vorbească despre asta. Nu a reușit să spargă gheața cu Steaua și e disperat să reușească. La juniori, în derby-urile piticilor, le dădea câte trei-patru pe meci, dar la echipa mare nu a reușit", povestește unul dintre apropiații dinamovistului.

Marius Niculae și-a plănuit pentru azi un consult la Pompiliu Popescu, doctorul echipei naționale, urmând ca, în funcție de verdict, să afle dacă poate juca sau nu. Șansele de a fi pe teren în Gruia sunt însă mici.

Nu e strategie, nu e nimic. Mă doare! Nu am simulat în viața mea o accidentare. Mâine (n.r. - astăzi) aflu dacă o să joc cu CFR
Marius Niculae, atacant Dinamo

REACȚIE

SUPĂRAT CĂ A FOST SCHIMBAT ÎN GHENCEA

O dovadă clară a faptului că meciul cu Steaua este cel mai important pentru Niculae a fost reacția acestuia la adresa lui Dario Bonetti, când a fost schimbat în meciul tur. „Conduceam cu 1-0 și normal că voiam să le dăm mai multe goluri, iar eu să mă număr printre marcatori. M-am supărat pe moment, dar m-am calmat la vestiare", a explicat ulterior „Săgeată".

Diapulș este numele aparatului cu lămpi laser cu ajutorul căruia este tratat Marius Niculae

DIVIZIA FANTASTICĂ 2009-2010 www.diviziafantastica.ro

TALON 2009-2010 5.000.000€

Nume: Prenume:
CNP: Parola: Cod:
Strada: Nr.: Bl.: Sc.: Ap.:
Localitatea: Județ/Sector:
Telefon: Semnătura:

Pentru detalii puteți suna la numărul de telefon 0318257349

Strânge 10 milioane de Euro Fantastici (€) și un talon de înscriere sau doar un Talon Bonus, pune totul într-un plic și expediază-l pe adresa OP33, CP10, București. În limita acestei sume, cumpără un Lot format din 3 portari, 10 fundași, 10 mijlocași și 7 atacanți din lista de 300 de fotbaliști selecționați în ediția 2009-2010. Din lotul de 30, formează-ți echipa de 11 titulari (nu uita ca pe unul dintre ei să-l desemnezi căpitan de echipă - căpitanul punctează dublu) și intră în joc înaintea fiecărei etape din Liga I, ediția 2009-2010!

Prin semnarea talonului de înscriere, participanții își dau consimțământul ca datele lor de identificare să intre în baza de date a organizatorului, conform legii 677/2001, acestea putând fi folosite pentru activitățile de marketing ale acestuia. La cererea participanților, adresată la numărul de telefon destinat concursului, operatorul se obligă să actualizeze sau să șteargă datele personale ale participanților. Regulamentul de desfășurare a concursului este disponibil pe site-ul www.diviziafantastica.ro. De asemenea, poate fi consultat gratuit la sediul organizatorului. Eventualele reclamații legate de desfășurarea concursului vor fi făcute pe adresa: SC PubliMedia Internațional, Strada Bărăției nr. 31, Sector 3, București.

VÂNDUT
În decembrie anul trecut, Ionuț Rada a semnat cu echipa din Dubai un contract valabil un an și jumătate

Foto: Vlad CONSTANTINESCU

Foto: Alexandru HOJDA

DECIZIE

LPF A APROBAT AMENDAREA LUI GRZELAK

Comisia de Disciplină a ratificat ieri decizia clubului Steaua de a-l amenda pe mijlocașul polonez **Rafal Grzelak (foto)**. Fotbalistul a fost ars cu 25% din contract, adică 30.000 de euro, pentru că a făcut în presă declarații jignitoare la adresa patronului Gigi Becali. Grzelak a fost prezent ieri la LPF împreună cu conaționalul său, Pawel Golanski, pe care l-a prezentat comisiei drept traducătorul său!

CRIZĂ ȘI LA ARABI

Până la 1 martie, gruparea din Dubai trebuia să vireze 135.000 de euro în contul steliștilor

Bogdan STERIOPOL
bogdan.steriopol@prosport.ro

Nicu BĂDESCU
nicu.bădescu@prosport.ro

Steaua continuă să întâmpine probleme când vine vorba de recuperarea banilor din transferuri. Arabii de la Al Nasr nu au plătit ultima rată pentru Rada, 135.000 de euro. În trecut, Catania a refuzat să achite 600.000 de euro pentru Nicolae Dică.

Imediat după transferul lui Ionuț Rada, Al Nasr a virat în contul roș-albaștrilor jumătate din suma de transfer. La 1 martie, gruparea arabă ar fi trebuit să plătească și ultima rată, de aproximativ 135.000 de euro, însă banii nu au mai ajuns în contul steliștilor. „Ar fi trebuit ca la începutul acestei luni să primim și cealaltă jumătate din transferul lui Rada, însă cei de la Al Nasr n-au mai dat niciun semn", au dezvăluit surse din cadrul clubului.

270
de mii de euro
este suma pentru care Ionuț Rada a fost transferat la Al Nasr Dubai, din care Steaua a încasat doar jumătate

SE JUDECĂ PENTRU NICOLAE DICĂ

Deși a fost vândut în Italia încă din vara lui 2008, Steaua nu a încasat niciun leu din transferul jucătorului, și din acest motiv cele două grupări se află în litigiu. „Încă ne judecăm cu italienii pentru transferul lui Dică! Până se va ajunge la un verdict definitiv va mai dura probabil doi ani!", au dezvăluit aceleași surse. La polul opus, se află transferul lui Dayro Moreno, gruparea care l-a achiziționat, și anume Once Caldas, a virat imediat 500.000 de euro. „Banii pe Dayro s-au luat imediat. Cei de la Once Caldas au fost oameni cu bun-simț și ce au promis, au făcut", a mai dezvăluit aceeași sursă. ■

Ca să fie siguri că primesc banii pe Dayro, steliștii au ținut cartea verde a jucătorului blocată până când suma a intrat în cont

PUBLICITATE

bet365.com
emoția sportului la cote maxime!

Când echipa ta este
BUCUROASĂ
... și TU plângi de fericire!

Intră acum pe www.bet365.com și primești bonus maxim 200 RON - 100% la prima depunere

ADVERSAR

DORINEL NU VREA „ROMÂNISME“ CU STEAUA

Dorinel Munteanu (foto) le-a atras atenția jucătorilor săi, în perspectiva meciului cu Steaua, că vrea multă seriozitate pe teren. „Jucăm împotriva Stelei, o echipă care este pretendentă la titlu. Preventiv, le-am spus jucătorilor mei că nu este cazul să fie cu capul în nori, având în vedere că au câștigat toate meciurile din retur. Nu vreau «românisme» la echipa mea”, a spus Munteanu.

ANTRENAMENT

AU FUGIT DE NOROIUL DIN GHENCEA!

Din cauza vremii din ultima săptămână, terenul de antrenament din Ghencea a devenit impracticabil. Astfel, steliștii au fugit ieri de noroi și, pentru a pregăti mai bine meciul cu Oțelul, Mihai Stoichiță și-a dus jucătorii în complexul „Lia Manoliu”, unde steliștii au exersat schemele de joc pe un teren cu gazon sintetic.

LAUDĂ

BECALI ÎL PLACE PE GĂLĂȚEANUL MARIUS STAN

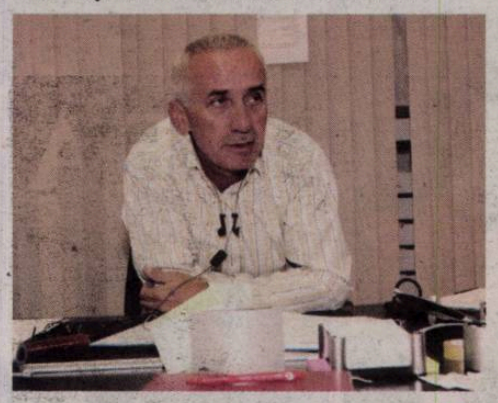

Alături de Mihai Stoica și Dinu Gheorghe, **Marius Stan (foto)** s-a aflat mereu și el pe lista președinților doriți de Gigi Becali în Ghencea. Patronul Stelei l-a lăudat aseară pe conducătorul Oțelului pentru ceea ce a realizat la Galați. „Fără el, Galațiul n-ar fi în Liga I. Îmi place de Marius Stan, e un om incoruptibil, de asta l-am și propus președinte în Comitetul Executiv al FRF. Să vină el la Steaua? Nu speculați! Ar fi incorect să-i cer asta înainte de meciul cu Steaua”, a spus Becali.

PUBLICITATE
Cele mai tari știri din PRO SPORT
în fiecare dimineață 9:35
radio INFOPRO 97.8 FM BUCUREȘTI
Toate frecventele pe infopro.ro

DIFICIL / TEHNICIANUL STELIST ARE MARI BĂTĂI DE CAP ÎN FORMULAREA PRIMULUI „11” DIN CAUZA PRESIUNII PAT

BECALI: „TOJA!“ STOICHIȚĂ: „PLEȘAN

Finanțatorul a anunțat public că mijlocașul columbian nu trebuie să lipsească

Nicu BĂDESCU
nicu.badescu@prosport.ro

Stelistul Mihăiță Pleșan și-a ispășit suspendarea pe care a avut-o pentru partida de la Urziceni și e apt de joc cu Oțelul. După ratările lui Toja, Stoichiță l-ar vedea pe columbian pe banca de rezerve. Numai că Gigi Becali l-a inclus pe Toja pe lista celor șapte jucători care nu trebuie să lipsească niciodată din primul „11”!

Meciul cu Oțelul e dificil pentru Stoichiță. Presiunea patronului e din ce în ce mai mare și se simte și în această săptămână, când Gigi Becali a „avut o nouă opinie”, după cum îi place lui să spună.

ȘAPTE JUCĂTORI CARE NU POT LIPSI DIN PRIMUL „11”

El și-a nominalizat favoriții din lotul lui Stoichiță și care nu ar trebui să lipsească, crede el, din echipa Stelei. „Eu știu așa: ăsta e lotul Stelei - 26 de jucători. Eu îi iau pe cei mai valoroși șapte jucători. Nu țin cont de posturile lor. Cei mai valoroși sunt Tănase, Nicoliță, Szekely, Kapetanos și Stancu. Stancu și Tănase nu au voie să lipsească. E și o chestie economică, ei sunt jucători pe care pot să iau bani. Apoi mai sunt Ovidiu Petre și Toja. Ăștia sunt jucătorii de valoare. Ăsta e caimacul, ei trebuie să fie pe teren”, a declarat Becali la GSP TV.

PLEȘAN ȘI-A ISPĂȘIT SUSPENDAREA

Toja a fost mereu unul dintre favoriții patronului. Numai că, pentru meciul cu Oțelul, Stoichiță se gândește să-l folosească la mijloc, alături de Ovidiu Petre, pe Pleșan. De ce? Toja a dat dovadă în ultima vreme de multă superficialitate în tratarea fazelor de poartă, el ratând ocazii incredibile și cu Unirea, și la Cluj. În schimb, Pleșan și-a ispășit suspendarea în ultima etapă și, normal, ar trebui să-și reia locul de titular pe care l-a câștigat în urma ultimelor sale evoluții.

Singura soluție de compromis pe care Stoichiță ar putea să o facă ar fi titularizarea ambilor. Și există o șansă în această privință, pentru că Janos Szekely e la limită cu cartonașele galbene.

ECHIPA PROBABILĂ CU OȚELUL

JUAN TOJA

PLUSURI

1. Are o tehnică excelentă
2. Șutează bine cu piciorul stâng
3. Mult mai creativ în joc
4. Dribling bun

16 meciuri
a jucat pentru Steaua în acest sezon al Ligii I, Toja, care a dat și un gol

MINUSURI

1. Nu are constanță în joc
2. Nu-și folosește deloc piciorul drept
3. Nu ajută prea mult în faza de apărare

Foto: Florin CEAUȘU

MI PL

10 partide
a evoluat Pleșan pentru Steaua în acest sezon al Ligii I, el nemarcând încă niciun gol

Foto: Alexandru HOJDA

IULUI

!“

echipă

SISTEM DE JOC 4-4-2

ĂIȚA
SAN

RI

t faza de
cât și
tac

mingea cu
picioare

lează bine,
limita
entului

bună
erian

RI

ehnică
ară lui Toja

de uneori
atea și
își pune
în pericol

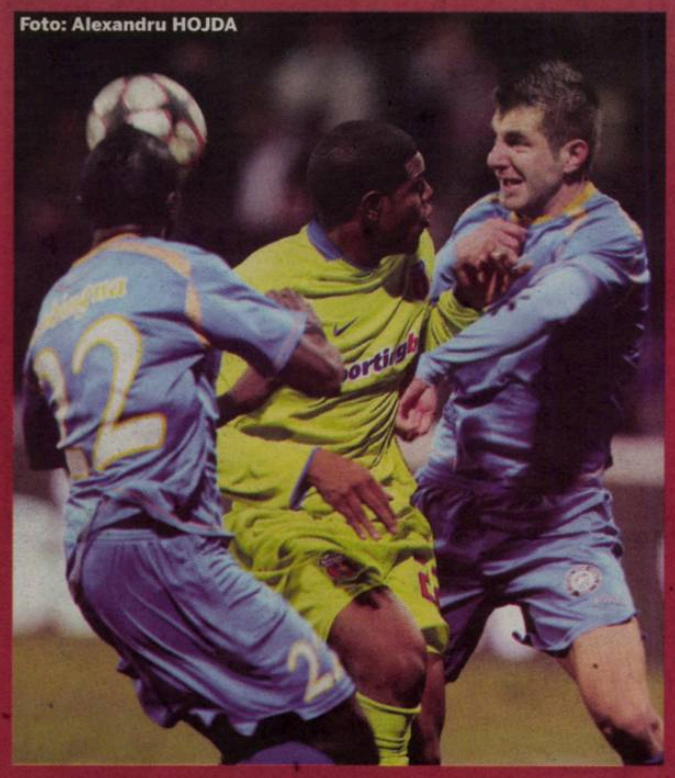
Foto: Alexandru HOJDA

PLAN / STELIȘTII DORESC SĂ-I PRELUNGEASCĂ ANGAJAMENTUL LUI PEPE MORENO PE ÎNCĂ DOUĂ SEZOANE

NOROCOSUL MORENO!

În urma evoluțiilor bune ale jucătorului, roș-albaștrii sunt convinși că grecul Kapetanos va fi vândut în străinătate

Bogdan STERIOPOL
bogdan.steriopol@prosport.ro

Adus gratis, Kapetanos ar putea umple vistieria roș-albaștrilor după turneul final din Africa de Sud, acolo unde va participa cu naționala Greciei. Șefii din Ghencea nu doresc să rămână descoperiți în atac și de aceea se gândesc să-i prelungească angajamentul columbianului Pepe Moreno.

Un turneu de excepție alături de naționala elenă ar mări considerabil prețul vârfului de 26 de ani, dar și șansele de a pleca într-un campionat puternic din Europa. „Nu cred că îl mai putem ține pe Kapetanos după turneul final. Dacă-și va menține evoluțiile pe aceeași linie, sigur va avea oferte să evolueze într-un alt campionat, mult mai valoros decât cel de aici!”, au dezvăluit surse din cadrul clubului.

Deși nu a evoluat decât într-o singură partidă, Pepe Moreno va avea parte de o surpriză! După finalul returului, conducerea îi pregătește un contract pe două sezoane, salariul rămânând neschimbat, aproximativ 10.000 de euro pe lună.

COLUMBIANUL A SLĂBIT 4 KILOGRAME

„Am fost impresionați de cum se pregătește Pepe, își vede de treabă, e băiat serios, un caracter deosebit! Într-o săptămână a slăbit patru kilograme, tocmai pentru a juca cât mai repede pentru Steaua. Ce îi mai poți spune unui jucător care are o asemenea atitudine?”, au dezvăluit surse din stafful tehnic.

Impresionați de caracterul lui Moreno, conducerea îi va propune o prelungire a contractului: „Dacă va pleca Pantelis, Pepe va fi următorul înlocuitor! Îi vom prelungi înțelegerea pentru că este un fotbalist care poate ajuta această echipă”, au dezvăluit steliștii. ■

PASA „CU SPATELE“ A CONTAT

Pepe Moreno a debutat în acest sezon la Steaua în ultima etapă de la Urziceni. Datorită lui, Kapetanos a înscris golul egalizator în al treilea minut de prelungire al meciului. „Pepe aduce noroc Stelei, e un semn bun că l-am adus înapoi“, au spus steliștii despre columbian.

HOTĂRÂRE / MECIUL CU UNIREA URZICENI LE-A FOST FATAL GRUPURILOR DE FANI CARE-L CONTESTĂ PE BECALI

A ÎNCHIS PELUZA „SUD“

Foto: Bogdan IORDACHE

Finanțatorul Stelei nu a mai suportat injuriile ultrașilor, iar de la partida cu Oțelul va reintroduce regulile din tur

Daniel VLAD
daniel.vlad@prosport.ro

Gigi Becali a decis să închidă Peluza Sud, după episodul consumat la meciul cu Unirea Urziceni. Suporterii interzișii de latifundiar, majoritatea de la „Sud”, l-au înjurat pe patronul din Ghencea de-a lungul meciului cu Urziceni.

Doar trei etape a stat în picioare armistițiul semnat de Becali și de fanii de la cele două peluze. După ce, la meciul cu Urziceni, 200 de suporteri de la Peluza Sud au reușit să pătrundă pe stadion, ieri, Steaua a anunțat că accesul în sectoarele 29-34 din Ghencea a fost suspendat.

Practic, zona în care suporterii „sudiști” se duceau la meciuri a fost restricționată pe termen nelimitat. În plus, conducerea din Ghencea a reintrodus filtrul buletinului de identitate, valabil și în tur, dar și limita de maximum un bilet vândut aceleiași persoane.

Elevii, studenții și pensionarii au primit în schimb o veste bună, pentru că sistemul de gratuități în ceea ce-i privește a fost din nou adoptat. În plus, roș-albaștrii au decis ca, toată luna martie, reprezentantele sexului frumos să aibă și ele dreptul să intre gratuit pe Ghencea. ■

> I-am avertizat mai demult că voi închide Peluza Sud. M-au înjurat și nu mai le permit asta pentru că Ghencea e casa mea!
> **Gigi Becali,** finanțator Steaua

!

REACȚII de pe prosport.ro

„Gigi, când vei înțelege că nu se conduce cu forța un club? Asta lasă urme și la jucători“
Postat de Gogu

„Te vom contesta în continuare, o să vezi de la tribuna a II-a ce proteste vor fi la adresa ta“
Postat de Ultra

PUBLICITATE

DIVIZIA FANTASTICĂ 2009-2010

www.diviziafantastica.ro

Situația jucătorilor înaintea etapei a XXI-a

Cod	Nume	Situație
ALBA IULIA		
P 2	G. ROTARU	10
P 13	C. CERNEA	100
F 27	B. BUCURICĂ	100
F 34	A. POVERLOVICI	50
F 48	VITINHA	50
F 63	S. RĂDOI	70
F 80	N. VUJADINOVIC	ACC.
F 113	A. GALIASSI	100
M 138	A. OLAR	70
M 143	I. BALAN	50
M 145	FL. DAN	100
M 149	C. CRISTEA	100
M 154	R. DALBEA	100
A 248	BRUNO ENZO	80
A 259	N. JOVANOVIC	100
A 260	RADE VELJOVIC	100
ASTRA		
P 6	B. MIRON	100
F 29	E. CRACIUN	ACC.
F 31	R. OPRSAL	100
F 33	O. MIHALACHE	100
F 37	M. MENDEZ	100
F 40	AL. KRUCHOWSKI	100
F 73	V. SANDU	-30
F 78	G. ROHAT	20
M 137	TAKAYUKI SETO	100
M 139	AL. STAN	90
M 144	PAULINHO	60
M 147	S. STRĂTILA	100
M 157	V. GHEORGRE	90
A 238	N'KONGUE	NEINCL.
A 242	D. CARANDO	40
A 244	DIEGO SILVA	100
BISTRIȚA		
P 4	S. ALBUȚ	100
F 49	D. MATEI	30
F 67	S. NOMEI	100
F 76	C. FRASINESCU	70
F 84	V. NĂSTASE	SUSP.
F 93	L. LATOVLEVIC	100
F 97	M. CIUCĂ	100
F 100	G. VELCOVICI	60
M 140	A. ENESCU	20
M 152	S. ACHIM	40
M 172	LIVIU BĂJENARU	90
M 187	S. KEITA	50
A 250	T. MOLDOVAN	20
A 252	IOAN HORA	100
A 268	C. CORDIAN	SUSP.
BRAȘOV		
P 22	D. COMAN	100
F 51	D. OROS	ACC.
F 61	L. VOICU	100
F 64	ST. STANCU	40
F 91	O. ARUDAN	100
F 104	NUNO DIOGO	100
F 118	EZEQUIAS	100
M 167	M. CRISTESCU	50
M 196	N. GRIGORE	90
M 199	C. MUNTEANU	70
M 202	R. ILYES	100
M 215	M. ROMAN	100
M 223	MĂLĂRĂȘANU	ACC.
A 262	S. SBURLEA	60
A 269	Á. HADNAGY	50
A 278	D. ZAHARIA	100
CEAHLĂUL		
P 1	T. VILLADSEN	100
F 28	C. FERARIU	40
F 32	D. BARNA	ACC.
F 36	M. BURLACU	40
F 38	C. BÂRCĂUAN	10
F 65	A. FORMINTE	100
F 70	A. VITELARU	100
M 136	A. ACHIM	60
M 141	E. CEBOTARU	50
M 146	SASHA STEVIC	100
M 150	C.VASILACHE	100
M 153	I. BADESCU	100
A 237	JIMMY MULISA	100
A 241	A. IBRAHIM	100
A 256	V. FABBRON	ECH. 2
CFR CLUJ		
P 15	NUNO CLARO	100
P 24	B. PEȘKOVIC	10
F 94	N. CABRERA	50
F 101	C. PANIN	60
F 110	H. ALCANTARA	90
F 127	R. CADU	SUSP.
F 129	G. MUREȘAN	SUSP.
F 133	TONY	80
M 188	C. DEAC	INCERT
M 194	X. PERALTA	80
M 201	E. DICA	60
M 213	R. DANI	100
M 227	J. CULIO	100
A 270	CRISTIAN BĂD	60
A 292	L. TRAORE	80
A 294	NEF	30
A 297	YOSSOUF KONE	90
A 298	N. DICA	70
CRAIOVA		
P 7	SILVIU LUNG	100
F 46	V. ILIEV	100
F 58	S. BALACE	100
F 74	RADU BARBU	30
F 92	S. BĂRBOIANU	SUSP.
F 105	V. BĂDOI	100
F 120	V. GAMAN	100
M 156	M. DINA	70
M 182	GÂNGIOVEANU	90
M 206	S. DILEVSKI	90
M 211	A. PREPELIȚĂ	100
M 234	EUGEN TRICĂ	80
A 273	MIHAI COSTEA	90
A 274	AL. PITURCĂ	40
A 300	FL. COSTEA	100
DINAMO		
P 14	E. DOLHA	100
P 19	CR. MUNTEANU	10
F 68	F. MOLINERO	100
F 81	SCARLATACHE	40
F 85	L. GOIAN	50
F 116	CR. PULHAC	100
F 123	C. MOTI	100
F 128	C. DAMINUȚĂ	20
M 189	G. BOȘTINĂ	90
M 204	O. N'DOYE	80
M 207	I. ZICU	50
M 218	G. TORJE	100
M 228	ADRIAN CRISTEA	70
M 230	MĂRGĂRITESCU	ACC.
A 267	M. ALEXE	100
A 281	FL. BRATU	60
A 285	ANDREI CRISTEA	100
A 291	CL. NICULESCU	50
A 293	M. NICULAE	INCERT
GAZ METAN		
P 12	C. VÂTCĂ	10
P 17	BUTCHA	100
F 39	OV. HOBAN	100
F 41	M. MAROVICI	40
F 43	FL. LAZĂR	100
F 50	I. BUZEAN	100
F 60	GH. NOHAI	30
F 117	Y. CASAL	PLECAT
M 151	P. PĂRVULESCU	90
M 161	C. TODEA	SUSP.
M 164	D. DUDIȚĂ	80
M 181	M. KUBALA	100
M 184	ERIC DE OLIVEIRA	60
A 243	CR. CIGAN	40
A 258	A. LIȚU	90
A 263	CR. SILVAȘAN	100
INTERNAȚIONAL		
P 5	M. POPA	100
F 26	V. CHIRICHEȘ	60
F 30	G. NEAGU	30
F 57	A. RAȚIU	10
F 75	O. VIERA	90
F 87	C. BĂCILĂ	50
M 142	CĂTĂLIN LAZĂR	90
M 163	C. FRĂSINEANU	SUSP.
M 171	N. MENASSEL	100
M 177	E. RONE	100
M 183	C. VOICULEȚ	50
M 186	M. RĂDUȚ	90
A 246	B. APOSTU	100
A 249	A. ZĂGREAN	50
A 251	D. STOIANOF	30
OȚELUL GALAȚI		
P 11	BAOTICI	10
F 35	I. NEAGU	100
F 44	Ș. SIMINIC	-20
F 47	C. RĂPĂ	100
F 54	S. ILIE	60
F 86	C. SÎRGHI	60
M 148	L. ANTAL	90
M 160	L. IORGA	90
M 166	S. COSTIN	100
M 173	G. GIURGIU	100
M 179	R. OCHIROSII	100
M 198	A. SĂLĂGEANU	100
M 221	G. PARASCHIV	100
A 245	J. IBEH	50
A 253	M. AXENTE	50
A 257	M. PENA	100
PANDURII		
P 8	P. MINGOTE	10
P 16	R. STANCA	100
F 53	N. MARTINOVIC	100
F 55	C. GRECU	60
F 72	L. POPETE	100
F 82	AD. RUSU	ACC.
F 95	CHIBULCUTEAN	100
F 98	C. CARDOSO	80
M 155	M. MURGAN	90
M 165	FL. HIDIȘAN	50
M 175	P. LĂZICI	90
M 176	AL. PĂCURAR	100
M 180	D. ORAC	70
A 240	J. STROMAJER	70
A 261	M. RAȘKOVIC	70
A 264	Y. KAMARA	80
A 266	C. TILINCĂ	50
POLI. IAȘI		
P 9	C. BRÂNEȚ	100
F 42	M. MIHAJLOV	100
F 56	I. COSTACHE	100
F 62	B. STRATON	50
F 79	A. CUCIULA	30
F 83	L. MUNTEANU	ACC.
F 96	AD. ILIE	100
M 162	S. IGNATOV	50
M 168	A. IONESCU	100
M 170	M. ONICAȘ	100
M 178	R. MICLEA	40
M 185	V. NEGRU	100
M 191	CR. CONSTANTIN	100
A 236	GEORGIAN PĂUN	ACC.
A 275	M. BILBĂ	30
A 277	V. BADEA	INCERT
A 283	V. BUJOR	100
RAPID		
P 23	M. BORNESCU	100
F 59	A. IENCSI	60
F 106	V. BOZOVIC	80
F 108	ST. MARDARE	ACC.
F 111	R. FERNANDES	100
F 114	M. CONSTANTIN	80
F 121	HELDER	100
F 124	C. SAPUNARU	SUSP.
M 169	D. MATICI	100
M 195	O. HEREA	100
M 217	S. GRIGORIE	50
M 225	CESINHA	60
M 233	COSTIN LAZĂR	100
M 235	J. SPADACIO	100
A 247	L. RĂDUȚĂ	50
A 254	A. CREȚU	PLECAT
A 271	E. GAURACS	60
A 290	A. IONIȚĂ	90
STEAUA		
P 10	R. ZAPATA	10
P 20	C. TĂTĂRUȘANU	100
F 52	AL. TUDOSE	50
F 66	E. BACIU	SUSP.
F 103	I. EMEGARA	ACC.
F 112	P. GOLANSKI	90
F 119	J. JELEV	100
F 122	P. MARIN	60
M 208	B. NICOLITA	100
M 216	J. SZEKELY	100
M 219	OV. PETRE	100
M 229	J. TOJA	80
M 231	ART. KARAMYAN	80
M 232	CR. TANASE	ACC.
A 239	PEPE MORENO	30
A 279	R. SURDU	INCERT
A 286	B. STANCU	90
A 296	P. KAPETANOS	100
A 299	ARM.KARAMYAN	50
TIMIȘOARA		
P 21	C. PANȚILIMON	90
F 71	I. MERA	30
F 88	DARE NIBOMBE	100
F 107	TIAGO COSTA	ACC.
F 109	S. LUCHIN	100
F 126	E. BONFIM	100
F 132	C. CONTRA	100
F 134	L. SEPSI	100
M 158	H. CHIACU	80
M 159	M. CHITU	60
M 174	JAN KOZAK	80
M 203	CRISTIAN MEJIA	50
M 210	D. ALEXA	100
M 220	AL. BOURCEANU	90
A 255	D. GOGA	100
A 280	WISTON PARKS	80
A 282	P. VASQUEZ	10
A 288	L. MAGERA	60
URZICENI		
P 25	G. ARLAUSKIS	100
F 90	MEHMEDOVIC	90
F 99	E. NICU	40
F 102	V. BORDEANU	40
F 115	BR. FERNANDES	100
F 131	V. MAFTEI	100
F 135	G. GALAMAZ	60
M 193	S. FRUNZA	100
M 200	I. APOSTOL	80
M 205	S. PARASCHIV	70
M 209	P. BRANDAN	100
M 222	R. GOMEZ	50
M 226	R. PĂDUREȚU	90
A 272	R. RUSESCU	60
A 284	M. ONOFRAS	80
A 289	A. SEMEDO	90
A 295	M. BILAȘCO	100
VASLUI		
P 3	C. HAISAN	10
P 18	DUȘAN KUCIAK	100
F 45	S. AKAPKO	30
F 69	S. ZUBAR	100
F 77	P. FARKAS	30
F 89	Ș. BUHUȘ	ACC.
F 125	HUGO LUZ	100
F 130	I. MILANOV	100
M 190	R. DELGADO	100
M 192	M. PAVLOVIC	80
M 197	L. SÂNMĂRTEAN	70
M 212	S. GENCEV	90
M 214	W. GERLEM	100
M 224	WESLEY LOPEZ	100
A 265	L. BURDUJAN	ACC.
A 276	TEMWANJERA	80
A 287	CARLOS COSTLY	90

Pe parcursul desfășurării Ligii 1, toți Antrenorii Fantastici ale căror Loturi au fost omologate în Divizia Fantastică vor putea face schimbări în echipe DOAR la adresa noastră de Internet: www.diviziafantastica.ro. Pe tot parcursul campionatului participanții au dreptul la 20 de transferuri în lotul de 30 de jucători, iar în timpul vacanței de inter-sezon schimbările sunt nelimitate.

Detalii pe prosport.ro

SPAIMĂ OLTENII SPUN CĂ VOR FI DEZAVANTAJAȚI ÎN PARTIDA CU FC BRAȘOV

„VOR SĂ NE RETROGRADEZE!“

NERVI *Oltenii au acuzat arbitrajele defavorabile încă din prima etapă a returului, când au făcut un scandal monstru după prestația lui Augustus Constantin în „Ștefan cel Mare“*

Arbitrii pentru jocul de sâmbătă au fost contestați, însă fără succes

George PĂUNESCU
george.paunescu@prosport.ro

Adrian IOSUB
adrian.iosub@prosport.ro

Adrian Mititelu, patronul echipei Universitatea Craiova, acuză că personaje importante din fotbalul românesc pregătesc retrogradarea oltenilor.

Craiovenii se tem de o conspirație a cărei finalitate ar trebui să fie retrogradarea cu orice preț a Științei.

Patronul Craiovei spune că nu puțini sunt aceia care vor să vadă echipa în „B“. „E o antipatie împotriva Universității. Probabil din cauza mea i se trage echipei. Vor să ne vadă retrogradați. Există niște lupi pe margine care așteaptă să se întâmple asta, dar nu vor avea această șansă niciodată“, a declarat Mititelu.

„SUNTEM COBAII CCA“

Anunțarea brigăzii de la meciul cu FC Brașov a stârnit o adevărată furtună în Bănie. Motivul? „Centralul Marius Avram și asistentul Mircea Orbuleț au fost desemnați și la meciul din tur, în care FC Brașov a deschis scorul după ce Dorel Stoica a fost faultat clar de către doi jucători“, a declarat directorul sportiv al oltenilor, Vlad Roșca.

Bomba vine de la cealaltă tușă, unde a fost delegat Radu Ghinguleac: „Acest arbitru ne-a scos din Cupă în meciul cu CFR Cluj, când a anulat golul corect marcat de Costea“, a spus Roșca. „Domnul Igna ne-a dat o explicație halucinantă. Ne-a spus că a făcut delegările după rapoartele observatorilor de la meciurile din tur, atunci când Avram a primit 8,6 iar Orbuleț 8,4. Cât despre Ghinguleac, ne-a spus că e pe lista lărgită a FIFA și că trebuie să i se dea șanse. Este incredibil! Suntem cobaii celor de la CCA“, a declarat Roșca.

Nu suntem bătaia de joc a FRF și CCA. Cu Dinamo și Pandurii au făcut ce au vrut!
Vlad Roșca, director sportiv Craiova

„GURIȚĂ“, CEL MULT O REPRIZĂ

Cosmin Contra, ținut pe bancă din cauza calității proaste a terenurilor!

Valentin ȘERBĂNUȚ
valentin.serbanut@prosport.ro

Timișoara a jucat în a doua repriză din Giulești cel mai bun fotbal al său în acest retur, după ce a întors scorul tot în mitanul secund în etapa precedentă, cu Poli Iași. Cel care a schimbat fața jocului a fost, de fiecare dată, Cosmin Contra.

Veteranul lui Poli a fost însă rezervă în partidele de până acum, după ce a suferit o ruptură musculară în al doilea cantonament din pauza de iarnă. Mai mult, Contra are și ghinion, deoarece, în condiții bune de joc, ar fi putut intra cu Rapid. „Din păcate, a existat acea accidentare și este puțin în urmă cu pregătirea. Nu îl ajută nici terenurile... În momentul de față, cred că poate să ducă 30-45 de minute, nu mai mult, la ce terenuri sunt“, a precizat antrenorul Ioan Ovidiu Sabău. Mai mult, tehnicianul nu îl va putea titulariza pe „Guriță“ nici duminică, împotriva Urziceniului.

Sabău crede că, dintre contracandidatele la titlu, Vaslui, Urziceni și CFR au șanse mai mari, deoarece au un plus de omogenitate

Contra nu este singurul fotbalist din lotul timișorean care are de recuperat la capitolul fizic. În aceeași situație sunt și mijlocașii ofensivi Kozak și Cociș, aduși să limpezească atacul lui Poli. „Vom avea un plus de calitate când vor veni și ei la nivel cu lotul“, este concluzia lui Sabău.

CONTROVERSE / DUPĂ 0-0 CU ITALIA U 23, BOGDAN STANCU POATE DEVENI UN CAZ „MUTU" DIN LIGA I

„STANCU? NU ȘTIU DACĂ-L MAI CHEM!"

TALENT *Marius Alexe a fost printre puținii care au confirmat ieri, în meciul cu Italia*

Costea a jucat trei-patru meciuri la națională și nu s-a remarcat cu nimic, niciodată

România joacă acum la sută la sută. Atâta poate
Răzvan Lucescu, selecționer România

România U23

Lucescu jr a lăsat să se înțeleagă că, dacă stelistul a fost oprit de club să vină la lot pentru amicalul cu Italia (0-0), Stancu ar putea fi omis, în viitor, la convocări

Adrian DUMITRU
adrian.dumitru@prosport.ro

Sergiu PETRE
sergiu.petre@prosport.ro

Amicalul România - Italia 0-0, disputat ieri de echipele sub 23 de ani, a scos la iveală neputința jucătorilor care reprezintă viitorul naționalei și faptul că lista celor ocoliți de selecționer s-ar putea lărgi cu numele stelistului Bogdan Stancu (foto, medalion, dreapta).

Cu ocazia partidei de aseară, selecționerul a vorbit în termeni tăioși despre situația lui Bogdan Stancu, trimițând săgeți către Steaua: „Dacă nu a fost accidentat, nu mi se pare normal ca el să lipsească când este chemat la acțiunile echipei, iar cu această atitudine nu știu dacă va mai juca la națională". **Lucescu jr (foto, medalion stânga)** a recunoscut și faptul că tricolorii se află în fața unui moment de cumpănă: „Este, probabil, cea mai dificilă perioadă a echipei naționale, dar noi trebuie să facem ceva și să ieșim din aceste situații".

RĂZVAN A RĂSPUNS CU TUDOSE?

Răzvan a făcut aceste considerații dat fiind că, împotriva unei echipe a Italiei formată din jucători de Serie C, s-au evidențiat doar Alexe (Dinamo), Pârvulescu (Gaz Metan) și Andrei Ionescu (Poli Iași), într-un 0-0 fără mari ocazii de poartă. O altă problemă fierbinte a fost Tudose. Prin tribună s-a zvonit că fundașul Stelei nu a prins lotul de „18" din cauza evoluțiilor slabe ale acestuia din ultima vreme și a declarațiilor date de Gigi Becali, care a spus că Bogdan Stancu era apt pentru convocare, dar nu a fost lăsat de Steaua să participe la acțiune.

Selecționerul Răzvan Lucescu a explicat sec, după meci, decizia sa: „Lotul era de 18 fotbaliști, iar jucătorii erau 21. Era normal ca cineva să nu fie inclus pe foaia de joc".

O să vină timpul când Steaua va avea nevoie ca Bogdan Stancu să fie selecționat la echipa națională
Răzvan Lucescu, selecționer România

Dacă nu mă calific la Euro, plec!
Răzvan Lucescu

RĂZVAN S-A ANTEPRONUNȚAT ÎN „CAZUL MUTU"

Răzvan Lucescu este de părere că atmosfera negativă și scandalul din fotbalul românesc apasă asupra echipei naționale. Selecționerul a făcut o referire, la GSP TV, și la cei doi tricolori „renegați", Mutu și Săpunaru, întrebându-se: „Câte echipe naționale mai au doi jucători suspendați, unul pentru bătaie și unul pentru dopaj?", deși Mutu încă nu a fost suspendat în „Cazul sibutramina".

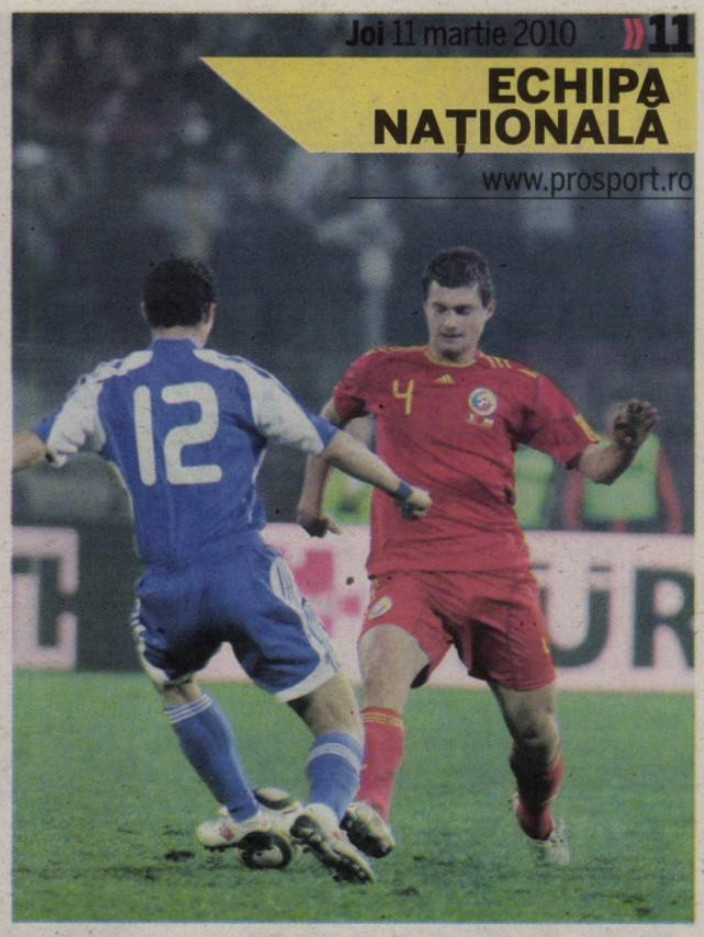

NE-AU BĂTUT, DAR NU SE PUNE!?

Meciul cu Israel ar putea fi considerat neoficial din cauza schimbărilor

Alexandru ENCIU
Alexandru.enciu@prosport.ro

România a pierdut amicalul cu Israel, scor 0-2, dar rezultatul nu va conta, se pare, în palmaresul tricolorilor. FIFA a scos partida de la Timișoara de pe lista cu „meciuri A", cele care punctează în ierarhia forului internațional.

Înfrângerea cu Israel are și o parte bună! Cel puțin, nu vom retrograda în clasamentul FIFA, cel care va conta în preliminariile Cupei Mondiale din 2014. Conform unei informații prezentate ieri de site-ul specializat football-rankings.info, FIFA nu va lua în calcul meciul jucat pe 3 martie din cauză că ambele echipe au depășit numărul maxim de înlocuiri permise de regulamentul federației internaționale. În 2008, prin circulara 1150, din 26 iunie, FIFA anunța numărul permis de înlocuiri: maximum trei la un meci oficial și maximum șase la meciurile amicale ale naționalelor A. Or, la jocul România – Israel, Răzvan Lucescu a operat opt modificări, în timp ce selecționerul Israelului, Eli Ohana, 9.

Ieri, pe site-ul FIFA nu mai figura în dreptul României, și nici în cel al Israelului, amicalul jucat la Timișoara. La FRF, nimeni nu știa de această prevedere, însă fostul șef al Departamentului Relații Internaționale, Cristian Bivolaru, e categoric: „Dacă există acea circulară, atunci lucrurile sunt clare. Deși, din punctul meu de vedere, ne furăm căciula singuri. Impresia rămâne".

În următorul clasament FIFA, care va fi dat publicității pe 31 martie, România ar putea urca 5 locuri, până pe poziția 31. Dacă înfrângerea ar fi luată în calcul, tricolorii ar ajunge pe 38!

PUBLICITATE
VITA GRA
DOAR 45ron/cutia 2 tablete
Mareste Potenta Rapid!
Tel: 0332.413.453
www.vita-gra.ro
* In 30 minute veti obtine o erectie puternica, ferma, rezistenta prelungita.
* Intarzie ejacularea. Recuperare rapida pentru noi partide.
* Efectul se mentine mai multe zile.
* Formula naturala din plante, fara efecte adverse, recomandat de medici.

FOTBAL EXTERN

www.prosport.ro

EUROPA LEAGUE

MECIURILE DE AZI (OPTIMI – TUR)

20:00	Hamburger SV – Anderlecht	live pe www.sport.ro
20:00	Atletico Madrid – Sporting Lisabona	www.sport.ro
20:00	Lille – Liverpool	Sport.ro
20:00	Rubin Kazan – Vfl Wolfsburg	www.sport.ro
22:05	Benfica – Marseille	www.sport.ro
22:05	Juventus – Fulham	Sport.ro
22:05	Panathinaikos – Standard Liege	www.sport.ro
22:05	Valencia – Werder Bremen	www.sport.ro

CĂPITANUL DE PE MARE

Mavuba, liderul celor de la Lille, s-a născut în larg

Foto: AFP

Cătălin PARFENE
catalin.parfene@prosport.ro

Liverpool dă piept azi, de la ora 20:00 (live pe Sport.ro), în optimile Europa League, cu Lille. Căpitanul francezilor este Rio Mavuba, un jucător care până acum câțiva ani nu a avut nicio naționalitate din cauza faptului că s-a născut în larg!

„Născut pe mare", așa scrie pe actele lui Mavuba în dreptul rubricii „naționalitate", pentru că liderul de la Lille s-a născut în apele internaționale, la bordul unui vas cu care familia sa a fugit de războiul civil din Angola.

Congolez după tată și angolez după mamă, Mavouba a rămas orfan de ambii părinți înainte de a împlini 14 ani, primind în Franța statutul de refugiat politic. „Atât scrie în pașaportul meu: născut pe mare. Dar am crescut în Franța și sunt francez", a explicat Mavouba. În 2004, pe când juca la Bordeaux, a devenit cetățean francez, bifând și șase selecții la națională. În 2008, Lille a plătit 7 milioane de euro lui Villarreal pentru transferul mijlocașului defensiv care a împlinit 26 de ani acum trei zile. ■

UMBRĂ *Paolo Rodella este în aceste zile omul din spatele lui Mutu*

Foto: AFP

EXCLUSIV AVOCATUL CARE COORDONEAZĂ APĂRAREA LUI MUTU VORBEȘTE ÎN PREMIERĂ DESPRE „CAZUL SIBUTRAMINA"

„VREM SĂ OBȚINEM PEDEAPSA MINIMĂ!"

Paolo Rodella recunoaște indirect că e imposibil să-l scoată complet nevinovat pe Mutu și că apărarea e construită pentru a reduce „pagubele"

Andrei NOURESCU
andrei.nourescu@prosport.ro

Paolo Rodella, avocatul care coordonează echipa de opt apărători care îl reprezintă pe Adrian Mutu în procesul de la Tribunalul Antidoping al CONI, a spus ieri, într-un interviu exclusiv acordat ProSport, despre cazul fotbalistului român, că are și părți mai vulnerabile.

Celebrul avocat a lucrat în ultimii ani cu Luciano și Alessandro Moggi și l-a asistat pe Mutu și în procesul cu Chelsea. Ieri, Rodella a vorbit în premieră despre situația lui Mutu, dezvăluind că șansele de a-l scoate pe fotbalist fără pedeapsă sunt, practic, nule și că apărarea are și un punct slab, existând „o posibilitate reală" ca jucătorul să fie încadrat și la neglijență.

Domnule avocat, este un caz complicat?

Din punctul nostru de vedere, nu. Este vorba de un jucător care a luat un medicament pentru slăbit, nu pentru a-și îmbunătăți performanțele sportive.

Ce argumente aveți în apărarea lui Adrian?

Am și depus mostre și documentație care demonstrează că pe medicamentul luat de Adrian nu scrie decât că este sută la sută natural și nu există nicio indicație că ar fi conținut sibutramină. Deci e necunoștință de cauză, vina este în altă parte.

SUPERSTIȚIILE LUI RODELLA

Dar este posibil ca procurorii să-l acuze pe Adrian că nu ar fi consultat medicii echipei?

Da, asta este o posibilitate reală, dar este vorba de o altă responsabilitate, de un alt aspect. Poate fi o neglijență, care se pedepsește oricum altfel...

Ați fost împreună cu Mutu la audieri. Cum l-ați văzut?

> Adrian Mutu este un caracter puternic, mi-a părut optimist și chiar mi-a zis că abia așteaptă să revină pe gazon
> Paolo Rodella, avocatul lui Mutu

S-a prezentat foarte bine. Și-a explicat foarte clar situația și buna credință, faptul că habar nu a avut despre acea substanță interzisă. Le-a răspuns procurorilor la toate întrebările lor, a lămurit totul, din punctul lui de vedere.

Dar psihic cum stă?

Părea foarte liniștit și optimist. Acum nici să nu vă închipuiți că zâmbea! Sigur, trăiește o situație care nu este deloc confortabilă și prin care niciunul din noi nu ne-am dori să trecem. Mi-a zis că abia așteaptă să revină pe gazon.

Când credeți că se va întâmpla asta?

Sincer, eu îmi doresc să obținem sancțiunea minimă. Nu aș vrea să spun mai multe, chiar și din superstiție, dacă mă înțelegeți...

Mai este o problemă, despre care aș vrea să vă aflu părerea, domnule Rodella, cea a recidivei.

Aici este prematur să ne pronunțăm. Este mai mult o problemă de drept. Procuratura va studia documentele și va decide apoi dacă va invoca sau nu recidiva. Din punctul meu de vedere, nu este.

„ÎN 40 DE ZILE, ÎNFĂȚIȘAREA FINALĂ"

Procurorul Torri susține altceva...

Este procuror, e normal să fie pe poziția opusă nouă. Dar eu știu că doar studiază cazul în acest moment, procuratura nu a decis încă dacă va invoca sau nu recidiva.

Ce pași mai urmează?

Avem 15 zile pentru a mai prezenta note tehnice și analize medical-științifice.

Ca perioadă de timp, poate dura mult?

Tribunalul CONI se mișcă repede, eu cred că în 40 de zile va avea loc înfățișarea finală. Repet, suntem optimiști și cred că Adrian merită toată susținerea noastră. ■

PUBLICITATE

Sika®

Probleme cu infiltrațiile apei prin acoperiș?

LIGA CAMPIONILOR (OPTIMI) / ARSENAL – PORTO 5-0 (ÎN TUR, 1-2)

„SCUZE, DOMNULE BENDTNER!“

După ce a fost criticat tot sezonul, danezul, autor a trei goluri, le-a închis gura englezilor

Irina MANDREŞ
irina.mandres@prosport.ro

Arsenal s-a calificat în sferturile Ligii Campionilor marți seara, după ce a umilit-o pe FC Porto, scor 5-0, pe „Emirates“, în returul optimilor.

Eroul „tunarilor“ a fost danezul Bendtner, care fusese criticat tot sezonul de presa britanică. În urma hat-trick-ului reușit în partida cu portughezii, ziariștii englezi i-au cerut scuze atacantului. După ultimul meci din campionat, cu Burnley, când Bendtner a ratat ca în curtea școlii ocazie după ocazie, atacantul a fost pus la zid de suporteri și de presă, care-i reproșau că nu are valoare pentru Arsenal. Primul hat-trick din cariera lui Bendtner, reușit în partida cu FC Porto, marți seara, i-a făcut pe englezi să-și ceară iertare de la fotbalist. „Domnule Bendtner, ne cerem scuze!“, a scris The Sun. „După meciul din campionat cu Burnley, când Bendtner a ratat prostește toate ocaziile pe care le-a avut, am avut greșita impresie că danezul nu se ridică la nivelul lui Arsenal. A dovedit că este unul dintre cei mai buni atacanți care au fost vreodată pe «Emirates». Așa că jos pălăria în fața domnului Bendtner!“, a scris și Daily Mail despre atacantul danez. Pentru Arsenal au marcat: Bendtner (‘10, ‘25 și ‘90 - pen.), Nasri (‘63) și Eboue (‘66)

HULK ÎN LIGĂ, SĂPUNARU PE TUȘĂ

Hulk, jucătorul lui FC Porto care a fost suspendat împreună cu Săpunaru în campionatul Portugaliei din cauză că au agresat doi stewarzi în tunelul stadionului „Da Luz“, a evoluat marți seara tot meciul. În schimb, românul a fost legitimat la Rapid, dar nu știe încă dacă are sau nu drept de joc.

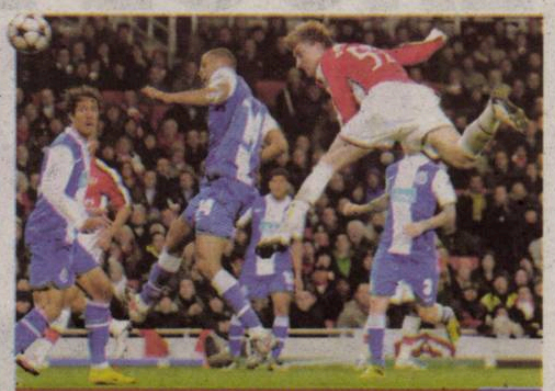

HAT-TRICK-URI ÎN ACEST SEZON DE LIGA CAMPIONILOR

Grafite	Wolfsburg - TSKA Moscova	3-1	grupe
Owen	Wolfsburg - Man. United	1-3	grupe
Bendtner	Arsenal - FC Porto	5-0	optimi

PROGRAM TV

ASTĂZI

11:00 / DIRECT EUROSPORT
Cupa Mondială Schi Alpin

15:45 / DIRECT EUROSPORT
Ciclism: Cursa Paris – Nisa

18:00 / DIRECT EUROSPORT 2
Liga Campionilor CONCACAF: Sferturi

19:05 / DIRECT SPORT.RO
Informația

02:30 / DIRECT BOOMSPORT ONE
Cupa Braziliei: Botafogo - Sao Raimundo

03:00 / DIRECT DIGI SPORT
NBA: Chicago Bulls-Orlando Magic

ProSport nu-și asumă răspunderea pentru eventualele schimbări operate între timp în program

FAIR-PLAY *Prandelli (dreapta) îl felicită pe Robben, autorul golului al doilea pentru Bayern. Ceilalți marcatori ai partidei au fost: Vargas (’28) și Jovetic (’54 și ’64), pentru Fiorentina, Van Bommel (’60), pentru nemți* Foto: AFP

LIGA CAMPIONILOR (OPTIMI) / FIORENTINA – BAYERN 3-2 (ÎN TUR, 1-2)

„NE-A EXECUTAT „MAFIA DE LA UEFA!“

Italienii spun că forul european este responsabil de eliminarea Fiorentinei din Liga Campionilor

Sorin DUMITRESCU
sorin.dumitrescu@prosport.ro

Fiorentina a învins-o marți cu 3-2 pe Bayern în returul optimilor din Liga Campionilor, însă a fost eliminată pentru că în tur nemții au câștigat cu 2-1. Italienii și-au amintit că bavarezii au marcat golul victoriei de la München din ofsaid.

Michel Platini, președintele UEFA, se poate felicita pentru faptul că nu s-a deplasat la Florența, pentru a viziona returul dintre Fiorentina și Bayern. Meciul începea oricum sub zodia unor prime acuze la adresa sa și a forului pe care-l conduce, după ce bavarezii câștigaseră acasă, cu 2-1, dintr-un ofsaid de un metru și jumătate la Klose, peste care brigada norvegiană, condusă de Ovrebo, a trecut cu nonșalanță. A iritat enorm atunci și prezența la meci a lui Platini alături de conducerea lui Bayern.

Fiorentina a făcut marți un meci excelent, dar de calificat a făcut-o Bayern, grație golurilor mai multe înscrise în deplasare. Imediat după fluierul final, dinspre stadionul „Artemio Franchi“ au plecat insulte la adresa lui Platini și a UEFA: „Cu Ovrebo ne-ați executat“, „Platini, mafia de la UEFA“. Și antrenorul Prandelli a declarat că echipa sa merita să semneze o istorică prezență în sferturi. „Ne-a lăsat acasă acel gol neregulamentar de la München și nu am cum să nu mi-l amintesc iarăși pe Ovrebo cum ne privea senin, ca și când nu făcuse nimic“. Directorul general Pantaleo Corvino, care nu se mai află în relații bune cu Prandelli, a fost ceva mai moderat: „A contat și acel gol, dar noi am avut meciul în mână la 2-0 și la 3-1 și nu am știut ce trebuie făcut“.

PLATINI OVREBO

Ne-am calificat datorită acelui gol neregulamentar marcat la München. Asigur Fiorentina că a fost doar o eroare de arbitraj
Louis van Gaal, antrenor Bayern

PRANDELLI ȘI MUTU, ÎNVITAȚI SĂ PLECE

La supărare, suporterii Fiorentinei și-au reamintit și de Mutu, pe care-l consideră vinovat pentru situația echipei, pentru că prin faptul că a fost prins dopat a adus prejudicii echipei tocmai când toscanii erau în mare formă. „E timpul să plece și Prandelli! Ciclul său s-a terminat, iar acum va putea răspunde de ce l-a ținut atâta timp în brațe pe favoritul său Mutu și a făcut ca turbatul când Corvino a vrut să-l vândă la Roma, în timp ce la plecarea altor jucători, mai ales a lui Pazzini, pe care nu-l suferea românul, nu a scos un cuvânt. Să-l ia pe Mutu la vară și să plece amândoi unde vor“, au scris fanii pe site-ul fiorentina.it.

Încearcă membrana lichidă Sikalastic® -450
www.sika.ro

PRO POVEŞTI

EROUL DE LA ZAPOROJE

PRIMA CUPĂ IHF CÂŞTIGATĂ DE BAIA MARE, ÎN 1985, A FOST LA UN PAS DE A DECLANŞA UN SCANDAL DIPLOMATIC ÎNTRE ROMÂNIA SI URSS

Marius HUŢU
marius.hutu@prosport.ro

Minaur are un prezent plin de incertitudini. Viitorul se prezintă dramatic, echipa băimăreană neştiind să răspundă nici dacă poate termina campionatul în curs. Trecutul este însă la loc sigur şi nu va putea fi şters niciodată. Este deja consemnat cu litere de aur în istoria handbalului românesc.

Alexandru Stamate a marcat atunci un gol de poveste pentru un Minaur aflat acum în prăpastie

Foto: arhivă personală

ProSport vă prezintă azi povestea memorabilă a „eroului de la Zaporoje", aşa cum a fost denumit **Alexandru Stamate (foto, în dreapta)**. El este omul care a marcat un gol în ultima secundă pentru Minaur în returul finalei cu sovieticii de la Zaporoje, decisiv pentru câştigarea primului trofeu în Cupa IHF (1985). Deşi au trecut aproximativ 25 de ani de la momentul respectiv, totul a rămas viu în memoria jucătorului erou de la Baia Mare. „Puteţi crede că am uitat ceva? Şi acum ştiu fiecare moment", îşi începe povestea Stamate.

„DACĂ NU DĂDEAM GOL, ERAM TERMINAT"

În turul finalei, Minaur câştigase în faţa lui Zaporoje cu 22-17, un rezultat însă insuficient pentru a fi sigură de trofeu. Ce s-a întâmplat în partida retur? „Am avut parte de o atmosferă şi un meci incredibile. Cu şapte secunde înainte de final, adversarii au înscris pentru 18-13. Centrul lor a aruncat apoi imediat mingea în tribună. Au mai trecut aşa trei secunde. Îmi aduc aminte că Boroş şi Mrata s-au dus în extreme, Maricel (n.r. - Voinea) ar fi vrut să tragă el, dar în faţa lui s-au pus doi ruşi, aşa că i-am cerut mingea. Ştiam că trebuie să dau gol, altfel mă termina profesorul Lascăr Pană. Am făcut doi paşi de la centrul terenului şi am aruncat direct în plasă. Arbitrul din RFG a ridicat mâna şi a validat golul", a continuat Stamate.

AU PRIMIT CUPA DUPĂ TREI MĂSURĂTORI

Ex-sovieticii nu s-au împăcat însă deloc cu ideea de a fi pierdut trofeul în ultima secundă, astfel că au făcut un adevărat iureş după meci. Au contestat golul Minaurului, considerând că s-a marcat după timpul regulamentar. Ce a urmat? „Trei măsurători ale ultimelor patru secunde din joc. Oficialii ruşi şi arbitrii s-au dus la carul de reportaj, care mai era şi cu manivelă, astfel că le-a luat ceva timp. Prima măsurătoare a fost de 3,79 secunde. Ruşii n-au fost de acord, astfel că s-a reluat operaţiunea. Timpul măsurat a fost de 3,69 secunde. Nu l-au acceptat nici pe acesta. La ultimul cronometru a ieşit din nou 3,79 secunde. Arbitrii au spus atunci: «Gata! Daţi-le Cupa!». În tot acest timp, de 17 minute, noi am jucat fotbal, ruşii nu s-au mişcat de pe bancă. La fel şi cei 6.000 de spectatori, au rămas nemişcaţi. După ce s-a anunţat că Minaur a luat Cupa, în două minute sala se golise", rememorează Stamate. Fosta glorie din Baia Mare a dezvăluit şi un moment despre care nu a mai vorbit niciodată: „În vestiar, unul singur avea şampania pregătită înainte de meci. Eu am pus în bagaj o sticlă, ştiam că vom avea motive de bucurie".

RUŞII I-AU TRIMIS LA GALAŢI

Finala a fost decisă de acele măsurători ale timpului, însă scandalul a continuat, putând degenera chiar într-un conflict diplomatic. „Noi ne-am deplasat cu un charter, dar la întoarcere ne-au obligat să plecăm cu o cursă de linie. De la Kiev la Satu Mare ar fi trebuit să zburăm o oră, dar ne-au trimis la Galaţi. În plus, ne-au ţinut ostentativ încă o oră pe aeroport. După ce ne-am îmbarcat, toată lumea a fost dată jos, sub pretextul că nu s-a făcut controlul vamal. Nici n-am mai băgat de seamă", a conchis Alexandru Stamate (54 ani).

Tată a doi handbalişti, unul evoluând chiar la Minaur în prezent, „eroul de la Zaporoje" deplânge situaţia actuală a formaţiei băimărene: „Este jale în tot sportul românesc. Sper ca Minaur să nu dispară. Niciodată însă cred că nu va mai fi atât de sus".

DERANJ

GREŞEALĂ FATALĂ: COMENTATORUL A FOST PREA ENTUZIAST!

Returul de la Zaporoje a fost transmis în România doar la radio, prin vocea regretatului ziarist Hristache Naum, tatăl actualului realizator de emisiuni sportive Radu Naum. În acele vremuri, când comentatorul trebuia să fie atent nu doar la cuvintele pe care le rosteşte, ci chiar şi la tonul folosit, entuziasmul lui Hristache Naum a deranjat. Povesteşte Radu Naum: „Pentru el a fost un mare moment al carierei. Ţin minte că s-a întors extrem de entuziast, vorbea la superlativ de tot ce s-a petrecut la Zaporoje. Comentase meciul pentru radio, poate prea înflăcărat pentru acele vremuri, mai ales într-o relaţie cu URSS. A fost acid cu sovieticii în minutele de parlamentări, iar la final a strigat «S-a făcut dreptate!». La puţin timp după acea finală, tata a murit, aproape fulgerător, din cauza unui cancer pancreatic. S-a lansat atunci un zvon aberant, pe care eu refuz să-l cred, că decesul i s-ar fi tras de la modul în care a comentat meciul de la Zaporoje".

PRECEDENT

AL DOILEA SCANDAL DUPĂ MOMENTUL „NADIA"

Momentul din 1985 a declanşat un alt scandal între URSS şi România după cel din 1980, de la Jocurile Olimpice de la Moscova. Atunci, Nadia Comăneci a terminat pe locul secund la individual compus. Elena Davidova, reprezentanta gazdelor, terminase concursul, iar Nadia a aşteptat o grămadă de vreme până i s-a afişat nota, una mai mică decât era nevoie. Considerând că eleva lui a fost defavorizată, antrenorul Bela Karoly a declanşat scandalul şi a protestat, concursul fiind oprit pentru 40 de minute.

Minaur 1985

ABONEAZĂ-TE LA PRO SPORT
Câştigi timp şi economiseşti bani

TE POŢI ABONA LA PROSPORT FOLOSIND UNA DIN CELE TREI METODE:

PRIN OP SAU MANDAT POŞTAL
Completează talonul alăturat, decupează-l şi trimite-l împreună cu dovada plăţii **pe adresa:** Str. Baratiei nr. 31, sector 3-Departament Abonamente; **prin fax:** 0318.256.243 sau prin **email:** abonamente@mpg.ro. Abonamentele plătite până în data de 20 a lunii în curs, vor fi distribuite cu 1 a lunii următoare

PRIN SMS PENTRU O LUNĂ
Timite un **SMS** la numărul **7533** (tarif 7€ fără TVA cu textul) **CUMPAR PROSPORT.** Contravaloarea abonamentului va fi reţinută direct din factura ta de telefon mobil. Apoi te vom contacta noi telefonic pentru a stabili restul detaliilor

ONLINE PE WWW.PROSPORT.RO
Completează **câmpurile** cu toate datele cerute. Plata se efectuează **online**. Ai nevoie doar de un card de credit/debit **VISA, MASTERCARD, VISA ELECTRON** sau **MAESTRO** valabil.

Contravaloarea abonamentului se poate achita prin ordin de plată la orice bancă sau prin mandat poştal la orice oficiu poştal, în contul Publimedia International - RO76INGB0001000180258927 deschis la ING Bank, sector 1, CIF RO 12530043. Preţul include TVA şi taxele de distribuţie. Publimedia International îşi asumă responsabilitatea trimiterii abonamentului către dumneavoastră. Eventualele erori în distribuţie nu cad în sarcina noastră, dar trebuie semnalate imediat pe adresa **abonamente@mpg.ro.**

Nume şi prenume*: .....
Adresa*: .....
.....
.....
Telefon*: ..... Fax: .....
E-mail: .....
*câmpuri de completat obligatoriu

☐ Nu sunt de acord ca datele mele personale să fie incluse în baza de date cu cititorii produselor editate de Publimedia International, conform Legii 677/2001.

☐ ProSport / 1 lună..... 26 RON
☐ ProSport / 3 luni..... 75 RON
☐ ProSport / 6 luni..... 145 RON
☐ ProSport / 12 luni..... 285 RON
☐ ProSport şi Gândul / 1 lună.....40 RON

Abonamentele achitate până la data de 20 a fiecărei luni vor fi onorate începând cu data de 1 a lunii următoare

**ofertă valabilă numai pentru Bucureşti

METAL, ÎN PRĂPASTIE!

Laurenţiu GEOGESCU
laurentiu.georgescu@prosport.ro

Metal Galaţi, echipa care a dus voleiul feminin românesc între primele 12 echipe ale Europei, se află la un pas de destrămare.

Antrenorul formaţiei care a trecut în acest sezon de faza grupelor în Liga Campionilor, sârbul Zoran Terzici este pesimist în privinţa şanselor Metalului de a-şi continua activitatea, din cauza problemelor financiare, chiar înainte de turneele play-off. „Îmi este imposibil să înţeleg cum de nimeni nu a venit să sprijine o echipă atât de performantă. Jucătoarele vor să plece, deja am trecut de ceasul al 12-lea", a spus Terzici, care nu şi-a primit salariul de luni bune. Neplătite, cele mai bune jucătoare ale Metalului ar putea părăsi echipa săptămânile viitoare.

Vicepreşedintele CSU Metal Galaţi, Alexandru Deju, ne-a confirmat problemele existente la club, dar spune că antrenorul Terzici este acoperit de o garanţie primită din partea patronului Corneliu Mangalea. „Într-adevăr există probleme mari, iar salariile nu sunt plătite de ceva vreme. Există însă o garanţie solidă din partea domnului Mangalea, în terenuri sau clădiri, din câte cunosc eu. Aşteptăm ajutor din partea oficialităţilor să se implice la echipă, altfel nu ştiu cum o să ne putem descurca", ne-a declarat Deju. ■

Antrenorul Zoran Terzici (foto) anunţă că Metal Galaţi se află la un pas de desfiinţare

ATLETISM / ARUNCĂTOAREA DE GREUTATE DEŢINE AL TREILEA REZULTAT MONDIAL ÎN 2010 (19,90 M)

4 LUNI PE INSULĂ

Românca Anca Heltne a pregătit Mondialul pe un petec de pământ din Oceanul Arctic

Foto: arhivă personală

Andru NENCIU
andru.nenciu@prosport.ro

CM indoor de la Doha, competiţie ce debutează mâine, n-a fost luat cu asalt de români, doar trei tricolore ajungând aseară în vâltoarea petro-dolarilor, bogatul Qatar. Stat arab care organizează competiţia de sală, deşi vremea (23 de grade Celsius ieri) i-ar permite să găzduiască chiar şi un regal în aer liber.

Şi, mai în glumă, mai în serios, aruncătoarea de greutate Anca Heltne (32 de ani) e sportiva care pare pregătită să concureze în orice mediu, după ce timp de patru luni a efectuat antrenamente draconice pe o insulă din Norvegia.

Mai precis, în sătucul de 4.000 de locuitori numit Hareid, unde îşi are rădăcinile soţul său, decatlonistul norvegian Runar Heltne, fost adversar şi prieten în competiţiile interşcoli din Alesund cu celebrul Jorn Arne Riise. Runi n-a fost însă atras de fotbal, alegând probele combinate din atletism, cunoscând-o astfel pe Anca, într-un cantonament de la Câmpulung Muscel, exact acum un deceniu. Un an mai târziu, cei doi s-au căsătorit şi de-atunci sunt nedespărţiţi. S-au stabilit în Titanul bucureştean, dar finalul lui 2009 i-a prins pe tărâm scandinav. „Am parcurs, ca de obicei, cu maşina cei 3.200 km, în două zile şi jumătate, dar am avut timp să ne relaxăm în Hareid. E o oază de linişte şi am simţit nevoia să stau puţin izolată, pentru că orăşelul e de fapt o insulă, iar răceala proverbială a nordicilor parcă m-a încărcat pozitiv. E o viaţă calmă în Norvegia", ne spune medaliata cu bronz de la CE 2009, o fire „extrem de agitată", după cum o caracterizează federalul Dan Serafim.

4
kilograme
cântăreşte o bilă din fier

19,90
măsoară
cea mai bună aruncare a carierei

EXPERIENŢĂ PE ŞI SUB APĂ

Iar şedinţele de pregătire au fost extrem de complexe în aerul tare al Norvegiei, cu exerciţii specifice probei, dar şi cu alergări pe pantele înzăpezite din sat. „Mă vedeam uneori în «larna pe uliţă» când eram pe-afară. Antrenamentele de forţă le efectuam în Hareid, într-o sală destinată oamenilor obişnuiţi, dar mai modernă ca multe din România, iar pentru aruncări mergeam în Alesund, cel mai apropiat oraş. Ne deplasam fie cu feribotul, fie prin tunelurile de sub Marea Norvegiei, iar prima senzaţie a fost stranie", continuă aruncătoarea sferoidului din fier. Una dintre vedetele mondiale ale „bilei" din ultimii ani, cea care deţine în prezent a treia performanţă mondială a sezonului, 19,90 m, rezultat care i-ar oferi o medalie la Doha. „Nu mi-a plăcut niciodată să vorbesc despre medalii, dar sper să mă vedeţi cu zâmbetul pe buze la final", conchide sportiva de la CSM Bucureşti şi Farul. Anca va intra în calificări sâmbătă, urmând ca finala să se desfăşoare duminică. ■

SMS INFO

VOR SĂ EVITE BĂTAIA LA ROMÂNIA - GEORGIA

Naţionala României întâlneşte sâmbătă, în Cupa Europeană a Naţiunilor, de la ora 14:00 (în direct la TVR 2) pe stadionul „Arcul de Triumf", Georgia. Partida se doreşte lipsită de incidente, după ce un meci de campionat de anul trecut s-a transformat într-o bătaie generală între românii de la Dinamo şi georgienii de la Farul. „Noi şi Georgia suntem două echipe care am crescut împreună şi nu cred că ar trebui să transformăm terenul într-un ring de box", a declarat căpitanul „stejarilor", Sorin Socol.

CAMPIONII MONDIALI VIN LA BUCUREŞTI

Sala Polivalentă găzduieşte în acest weekend Openul Internaţional de dans sportiv, Dance Masters, concurs în care elita românească a dansului va intra în competiţie cu elita dansului mondial. În afara concursului, sâmbătă şi duminică vor avea loc demonstraţiile multiplilor campioni mondiali Domenico Soale şi Gioia Cerasoli, dar şi ale ansamblului de dans sportiv Codreanca.

GALLOVITS, PE TABLOUL PRINCIPAL

Edina Gallovits a reuşit să acceadă pe tabloul principal al turneului de la Indian Wells (SUA), dotat cu premii în valoare totală de 4,5 milioane de dolari. Jucătoarea română a reuşit să treacă în ultimul tur al calificărilor, cu scorul de 6-3, 6-1, de franţuzoaica Pauline Parmentier.

VICTORIE DE LOCUL 3 PENTRU HCM ROMAN

Echipa de handbal feminin HCM Roman a învins-o ieri, pe teren propriu, pe Rapid Bucureşti cu 38-24 (19-11), într-un meci restanţă din etapa a 18-a a Ligii Naţionale. Partida a fost amânată din cauza faptului că echipa gazdă a fost implicată săptămâna trecută într-un accident rutier cu autocarul, pe când revenea de la un meci din deplasare. Cu această victorie, HCM Roman urcă pe locul 3 al clasamentului, cu 25 de puncte, după Oltchim (38 puncte) şi Jolidon Cluj (27 puncte).

PRO SPORT Fondat 1997; ISSN 1453-3707

Redactor-şef: Dan Filoti
Director Publishing: Cosmina Noaghea
Publisher: Daniela Radu
Director publicitate: Nicoleta Nedea
Director marketing: Daniela Şerban
Director financiar: Sorin Dinu
Director distribuţie: Dan Apostolache (0721.102.086)

Redactori-şefi adjuncţi: Florin Caramavrov, Lucian Lipovan, Matei Udrea
Şefi departamente:
Fotbal: Iulian Vălvoiu
Reporteri speciali: Alexandru Enciu
Ligi inferioare: Daniel Remeş
Fotbal internaţional: Robert Vătafu
Sporturi: Andru Nenciu
Responsabil de număr: Marius Huţu

Redacţie: Bucureşti, Casa Presei Libere, nr. 1 Corp A3-A4, s1, Bucureşti. Tel: 031.825.7300; Fax: 031.825.7385
Tipar: coprint
Telefon: 031.825.1028; Fax: 031.825.1036
www.coprint.ro

Trimiteţi opiniile dvs. la dialog@prosport.ro

PubliMedia Internaţional
BRAT
Tirajul ProSport este certificat de Biroul Român de Audit al Tirajelor

ANTRENAMENT
Chivu a fost fotografiat marți de Gazzetta dello Sport în timp ce juca tenis cu piciorul

SARE IAR LA CAP!

OPTIMISM / TOATĂ LUMEA DE LA INTER E CONVINSĂ CĂ ROMÂNUL VA FI DIN NOU PE GAZON LA FINALUL ACESTEI LUNI

Chivu a participat marți la o partidă de fotbal-tenis, a lovit mingea cu capul și nu a simțit nicio durere

Sorin DUMITRESCU
sorin.dumitrescu@prosport.ro

Operat la cap în ianuarie, Chivu a participat marți la un meci de fotbal-tenis, purtând o cască de protecție. Este posibil ca românul să revină pe gazon pe 28 martie, la meciul din Serie A dintre Roma și Inter.

La începutul acestui an, Cristi Chivu se accidenta serios la cap, în minutul 49 al partidei de la Verona, contra lui Chievo, într-un duel aerian cu Serge Pellissier. Românul a fost transportat la spital și operat și s-a spus atunci că va putea juca din nou abia la vară. Însă procesul de refacere a fost unul excelent, scurtându-se mult timpii de recuperare. Primul aviz favorabil pentru reluarea antrenamentelor, fără însă a lovi mingea cu capul, a sosit în primele zile ale lui februarie, iar de câteva zile Cristi a reluat la intensitate redusă și exercițiile de lovire a balonului cu capul. Marți, el a participat la o partidă de tenis cu piciorul, protejându-și capul cu o cască de protecție confecționată special pentru el, pentru antrenamente. Chivu a lovit destul de puternic balonul cu capul și s-a dovedit satisfăcut de faptul că nu a acuzat nicio problemă.

În Europa, singurul jucător care evoluează de câțiva ani purtând o cască de protecție este Petr Cech, portarul lui Chelsea

AR PUTEA FOLOSI O CASCĂ ȘI ÎN TIMPUL MECIURILOR

La mijlocul săptămânii viitoare e programată vizita la profesorul Broggi, care își poate da OK-ul pentru ca românul să reintre în programul normal de pregătire al echipei, în vederea reintrării pe teren pe 28 martie, la meciul de campionat dintre AS Roma și Inter. Rămâne de văzut și doar el va decide dacă va prefera să revină jucând normal, cu capul descoperit, sau va solicita la forurile competente din Italia permisiunea de a purta o cască specială pentru joc. ■

Foto: Gazzetta dello Sport

PUBLICITATE

Valabil pentru contracte pe 2 ani. Abonament lunar 8,99€. Trafic internet în limita a 100 MB pe lună (depășirea se taxează cu 0,048€/MB). Cost lunar opțiune după prima lună gratuită: 1,99€. Prețuri cu TVA. Detalii pe www.vodafone.ro

Biblioteca Județeană

ZENGA ŞI OLĂROIU SE BAT PE „CEAS“

Foşti antrenori ai lui Ovidiu Petre la Steaua, cei doi tehnicieni încearcă să-l ademenească în Arabia. Până atunci, mijlocaşul are azi meci de campionat. În Ghencea, acolo unde se deszăpezesc mai întâi tribunele şi abia apoi gazonul »6

Foto: MEDIAFAX

Numărul 3871
Vineri, 12 martie 2010
24 pagini ◤ Tiraj: 59.987

EDIŢIE NAŢIONALĂ
Editat de **Publimedia International** - Companie **MediaPro**

590.000 DE CITITORI zilnic (SNA)
964.632 DE VIZITATORI unici în februarie (SATI)
pe www.prosport.ro

PRO SPORT

»2-3, 16
de STANCU

Stim ce înseamnă să fii suporter

Vinovată pentru nebunia cu „Varga şi Bălan“, LPF a mai avut o tentativă hilară, dejucată de FRF: amânarea etapei de miercuri pentru că poate ninge sâmbătă. Zi în care sunt programate meciuri!!! Manevra era făcută pentru ca să nu se joace la mijlocul săptămânii Dinamo - Steaua

ROMÂNĂRIA LUI MITICĂ

AVOCATUL LUI ADI SE TEME

Procurorii vor să probeze că Mutu nu a încetat nicio clipă să ia droguri

»12

MOR, DAR NU SE PREDAU

Rapidiştii o ţin pe-a lor. Spun că Varga şi Bălan joacă şi la Alba Iulia

»3

FĂRĂ BANI DE CRĂCIUN. SCUZE DE PAŞTE

Borcea: „4 puncte cu CFR şi Steaua sau nu vă dau prime de Sărbători“

»8

ALT ROMÂN PE „SAN SIRO“?

Noul Milan, cu Radu Ştefan titular pe partea stângă

»13

AZI

CEAHLĂUL GAZ-METAN	ASTRA POLI IAŞI	STEAUA OŢELUL
15:00, netelevizat	19:00, Digi Sport	20:30, Antena 1

MÂINE

U CRAIOVA FC BRAŞOV	INTERNAŢIONAL PANDURII	CFR CLUJ DINAMO
15:00, Digi Sport	17:00, GSP TV	20:00, Digi Sport

DUMINICĂ

ALBA IULIA RAPID	SC VASLUI BISTRIŢA	POLI TIMIŞOARA URZICENI
14:00, GSP TV	16:00, GSP TV	18:00, Digi Sport

PUBLICITATE

PARIURI SPORTIVE
CASINO
JOCURI
POKER

DOAR FOTBAL ÎN CAP?

bet-at-home.com
VIAŢA E UN JOC!

Deschide acum un cont pe www.bet-at-home.com

MUREŞ
TÂRGU MUREŞ

www.prosport.ro

ET: 1,6 lei

OPINIE

Marius NIȚU

CARTONAȘUL ROZ

marius.nitu
@prosport.ro

DRAGOMIR, ATACAT DE KAROSHI

Pe Mitică Dragomir vestea că o româncă de-a noastră e în comă de prea multă muncă l-a lovit la serviciu, taman când conducea cu 2-1 și dăduse un 3-1 elegant, poartă în casă. Radioul din sediul Ligii bombănea ceva de boala lu' Kalache, ba nu, boala lu' unu' Karoshi, mda, era un sindrom de îi băga pe harnicii de japonezi în groapă. La început nu se agita, doar făcuse avere aplicând principiul care spune că, dacă muncești, n-ai timp să faci bani. După aia era să scape zarurile din mână, începea să se recunoască în portretul-robot al amărâtului bolnav de Karoshi. E bârfalcoolic? *Clar e că, dacă nu iese de cinspe ori pe zi la televizor cu șopârle și tâmpenii, nu se simte președinte.* Ultima e o concluzie în disputa dintre Timișoara și Rapid. Dragomir a zis că „nu voi accepta ca o echipă care a câștigat pe teren să piardă la masa verde". Corect, pot să câștige unii aruncând albine în adversari, cum s-a mai întâmplat prin județ, merge, că terenul verde n-are treabă cu masa verde. Apoi, e îngropat în acte. *Uitați-vă ce a făcut liga lui în două zile. Le-a dat o recomandare tip „nu jucați" rapidiștilor Varga și Bălan, le-a vizat carnetele celor doi, le-a retras vizele, a trimis cazul la Comisia lui de Disciplină, comisia asta a pasat dosarul la Comisia de Litigii și aștia și-au declinat competența. După aia au vrut să schimbe programul, dar amânarea rectificării n-a fost aprobată de federație, așa că nici nu mai știl care-i etapă intermediară și care-i aia plină.* Rezultatul: nimic nu e fix, nici clasamentul, nici programul. Singurul punct fix e Mitică, dar ajunge. Cu el poți răsturna toată lumea fotbalului românesc.

FLAGRANT

500 DE EURO MITĂ PENTRU UN TRANSFER ÎN ALB

Petru Avădanei, antrenor și președinte la AS Arsenal Bistrița, a fost prins în flagrant când primea 500 de euro de la tatăl unui copil de 12 ani, legitimat la clubul său de fotbal. Suma fusese cerută de Avădanei pentru ca puștiului Alin Burdeț să i se acorde transferul în alb. Acesta dorea să ajungă la Școala de Fotbal „Gică Popescu" iar antrenorul i-a cerut bani pentru eliberarea actului. Părinții copilului au anunțat însă Poliția, iar miercuri-seara s-a organizat flagrantul.

www.prosport.ro

Ce decizie ar trebui luată în cazul Rapid - Timișoara?

Să se rejoace meciul 14%

Să rămână rezultatul de pe teren 33%

Timișoara să câștige cu 3-0 53%

Voturi: 15.093

Răspunde azi la întrebarea: „Cum se va termina derby-ul CFR – Dinamo?"

Top 3 știri pe www.prosport.ro

1. **VIDEO EXCLUSIV** Rezumate Champions League! Bayern, Arsenal, Lyon și Manchester, în sferturile Ligii!
2. **S-a modificat schimbarea!** FRF nu acceptă noul program al Ligii I
3. **„Stoichiță nu-l are la inimă pe Tătărușanu!"** Vezi aici de ce!

DÉJÀ VU / DUPĂ CAZURILE „BRICHETA" ȘI „ȘASE PUNCTE PENTRU POLI", „VARGA ȘI BĂLAN"

ALT CAMPIONAT D

Clasamentul Ligii I se va decide pentru al treilea an consecutiv la comisii sau la TAS, nu pe teren. Miza? Milioanele din Liga Campionilor

Gigi STANCU
gigi.stancu@prosport.ro

Potul cel mare oferit de Liga Campionilor, pe care campioana României l-a avut asigurat în ultimele sezoane, face ca echipele din Liga I să apeleze la toate subterfugiile posibile pentru a fi încasat.

În aceste condiții, contestațiile pe diferite cauze la Comisiile LPF și FRF, și chiar UEFA, când deciziile primelor două nu erau satisfăcătoare, au devenit o obișnuință. Acum două sezoane, scandalul monstru a fost creat de cazul „Bricheta", când Rapid a pierdut cu 3-0 la masa verde un meci aproape câștigat pe teren, din cauza unei brichete aruncate din tribuna Giuleștiului de un suporter. Anul trecut, capul de afiș a fost ținut de Timișoara, care s-a războit cu toată lumea un sezon întreg din cauza unei depunctări de șase puncte cauzate de folosirea unor culori interzise. Acum, Rapid așteaptă din nou decizia unor comisii și comiții de care depinde un sezon întreg atât pentru giulești, cât și pentru o ierarhie corectă în Liga I.

AU RĂSTURNAT CLASAMENTUL LA VÂRF

În fiecare dintre cele trei cazuri, deciziile forurilor de judecată au fost cele care au influențat și chiar au stabilit clasamentul final al campionatului. Cu cele trei puncte aproape câștigate pe teren (meciul a fost întrerupt în minutul 74, la 1-0 pentru Rapid), „feroviarii" întreceau Steaua în clasament, se apropiau la opt puncte de CFR și deveneau favoriți la ocuparea locului doi. Rezultatul de la masa verde i-a eliminat pe giulești din această cursă, aceștia încheind pe locul trei acel campionat. Anul trecut, Timișoara a terminat pe trei campionatul, dar în ultima etapă a primit cele șase puncte de la TAS și i-a luat locul doi lui Dinamo, bănățenii prinzând preliminariile Ligii, iar „câinii" doar UEFA. Și acest sezon va fi la fel. Dacă la judecată punctele vor rămâne la Rapid, „feroviarii" rămân unii dintre favoriții la titlu, iar dacă pierd la masa verde, coboară până pe locul 7, care îi lasă chiar în afara Europei. ■

„BRICHETA", REZOLVATĂ ÎNTR-O LUNĂ

Rapid a pierdut meciul cu Steaua din etapa a 24-a a sezonului 2007-2008 la masa verde, scor 3-0, după ce pe teren, în minutul 74, atunci când a fost întrerupt meciul, conducea cu 1-0. Totul a început în cadrul Comisiei de Disciplină a FRF, cea care a hotărât, după o ședință maraton, amendarea clubului Rapid cu 3.500 de lei și pierderea meciului la masa verde, asta după ce cazul a ajuns și pe masa CCA, cea care a hotărât că totuși Comisia de Disciplină este competentă să judece cazul, chiar dacă membrii acesteia hotărâseră contrariul. Giuleștenii au încercat în van să schimbe verdictul, atacându-l la Curtea de Apel a Federației și la Curtea de Arbitraj pentru Fotbal a FRF, ambele comisii respingând însă memoriile.

TIMIȘOARA, ÎN LIGĂ VIA TAS

Marian Iancu (foto) s-a luptat cu Claudio Zambon o bună bucată de timp, italianul susținând că deține toate drepturile legate de clubul Poli Timișoara. Tot acest scandal a culminat cu decizia FIFA, din septembrie 2008, de a-i penaliza pe bănățeni în campionat cu șase puncte. Au urmat un proces lung și extrem de multe discuții, dar după zece luni de la hotărârea FIFA, Timișoara și-a recuperat punctele la Tribunalul de Arbitraj Sportiv. Acest lucru a venit chiar înaintea ultimei etape, la timp pentru a-i lua fața lui Dinamo și pentru a juca în preliminariile Ligii Campionilor.

Eu voiam ca meciul să se rejoace cu condiția ca Taban și Copos să-și recunoască greșeala și să-și ceară scuze public
Marian Iancu, patron Timișoara

Fanii Rapidului greșesc apărându-l pe patron. Manea e rapidist adevărat, nu Copos! S-a văzut prin bucuria sinceră de după golul lui Matici
Marian Iancu, patron Timișoara

Dumitru Dragomir nu are voie să se pronunțe înainte de luarea unei decizii. El este președintele tuturor cluburilor, nu doar al Timișoarei
George Copos, patron Rapid

Dacă nu ni se va da dreptate vom merge la TAS și vom da în judecată LPF-ul. Nu rejucăm meciul, noi am câștigat pe teren cu Timișoara
George Copos, patron Rapid

POZIȚIA RAPIDULUI:

„ASTA E EXECUȚIE, DĂM ÎN JUDECATĂ FRF ȘI LPF"

- Giuleștenii se apără în acest război împotriva Timișoarei baricadându-se în spatele deciziilor inițiale ale AMFB și LPF, care, în strânsă colaborare, au acceptat transferul și le-au vizat carnetele de joc lui Dacian Varga și Tibi Bălan. Din punct de vedere al Rapidului, restul e folclor.
- Conducerea Rapidului spune că Varga și Bălan aveau pe carnetele de joc vize valabile, iar arbitrii partidei au acceptat ca fiind în regulă actele jucătorilor.
- O simplă hârtie trimisă în dimineața jocului și semnată de Mircea Cezar Ionescu, prin care se declară nulitatea transferurilor, nu poate anula respectivele vize. Singurul mod în care se putea face anularea este reținerea carnetelor de joc și aplicarea peste vize a unei noi ștampile cu inscripția ANULAT.
- LPF a fost de rea-credință, pentru că Mircea Cezar Ionescu, semnatarul hârtiei trimise în dimineața jocului, a fost și observatorul partidei Rapid - Timișoara și n-a binevoit să anunțe Rapidul, după ce i-a văzut pe Varga și Bălan pe foaia de joc, că faptul poate suferi consecințe nefaste. Mai mult, acesta a constatat în raport că totul a fost în regulă.
- Hârtia care anula vizele de pe carnetele de joc ale lui Varga și Bălan nu există, pentru că a fost consecința unei decizii a AMFB, revocate ulterior. Decizia AMFB odată revocată, se revocă și înștiințarea care anula vizele de joc ale celor doi fotbaliști.
- LPF și FRF vor fi date în judecată de FC Rapid dacă se dezic de aprobările inițiale, pe care le-au anulat ulterior într-un mod interzis de regulament.

DISTORSIONEAZĂ IERARHIA CE AR FI TREBUIT STABILITE DOAR ÎN IARBĂ

ECIS ÎN BIROURI

CLASAMENT ACTUAL

1. CFR	38p
2. Urziceni	36p
3. Steaua	36p
4. Timişoara	35p
5. Rapid	35p
6. Vaslui	35p
7. Dinamo	34p

CLASAMENT IPOTETIC

1. Timişoara	38p
2. CFR	38p
3. Urziceni	36p
4. Steaua	36p
5. Vaslui	35p
6. Dinamo	34p
7. Rapid	32p

POZIŢIA LPF:

LIGA VREA SĂ-ŞI SCAPE PIELEA

- În toată această nebunie surprinde poziţia Ligii Profesioniste de Fotbal, adică exact forul ale cărui comisii judecă acest caz şi urmează miercuri să se pronunţe. Preşedintele Dumitru Dragomir a afirmat de câte ori a avut ocazia că Rapid n-are nicio şansă, deşi o decizie finală se aşteaptă abia săptămâna viitoare.
- LPF se spală pe mâini de orice răspundere, deşi este forul care a mijlocit atât transferurile celor doi jucători, cât şi oferirea către aceştia a vizelor care dau dreptul de joc. Faptul este de semnalat, mai ales că nu este deloc străină de acest caz.
- LPF oprise după expirarea perioadei de transferuri două numere vechi de înregistrare pentru transferurile târzii ale lui Varga şi Bălan. Combinaţia a fost descoperită de mass media şi s-a apelat la varianta a doua, cu înscrierea la Rapid III şi drept de joc în Liga I.
- Rapid acuză LPF că vrea s-o execute miercuri şi pe Dumitru Dragomir că se antepronunţă şi sugerează practic comisiei care va judeca acest caz ce decizii să ia, în virtutea alianţei cu Marian Iancu.
- LPF încearcă să ia o decizie în acest caz, astfel încât să fie în asentimentul Tribunalului de Arbitraj Sportiv, unde se va ajunge mai mult ca sigur.

Rapid n-are nicio şansă la TAS. Am făcut un pariu cu Copos: îi dau ceasul meu dacă va câştiga la Lausanne, iar dacă va pierde, i-l voi da eu pe al meu

Dumitru Dragomir, preşedinte LPF

Cred că-i vom folosi pe Varga şi Bălan cu Unirea Alba Iulia şi dacă nu vom primi înapoi carnetele de joc. Băieţii au buletine şi se vor legitima cu ele. Nu este niciun risc

Nicolae Manea, antrenor Rapid

Hârtia care anulează vizele de joc ale lui Varga şi Bălan nici nu există, pentru că AMFB s-a corectat

Ioan Taban, preşedintele CA Rapid

POZIŢIA TIMIŞOAREI:

„SĂ ÎŞI CEARĂ SCUZE ŞI REJUCĂM MECIUL!“

- Baza acuzaţiilor lui Marian Iancu se referă la ilegalitatea transferurilor propriu-zise, precum şi la faptul că vizele de pe carnetele de joc ale lui Varga şi Bălan au fost anulate printr-o hârtie trimisă Rapidului în dimineaţa jocului. Cum altă hârtie care să ridice anularea LPF n-a mai fost emisă, Timişoara consideră afacerea mai mult decât evidentă.
- Rapid a înfiinţat şi înscris ilegal în Liga a IV-a o a treia echipă.
- Chiar şi acceptând că înfiinţarea şi înscrierea în campionat a acestei echipe s-a făcut corect, bănăţenii invocă regulamentul care prevede că Rapid III nu are voie să acumuleze puncte şi nici să promoveze.
- În consecinţă, Varga şi Bălan au drept de joc doar la Rapid III.
- Dacă Varga şi Bălan ar fi avut totuşi drept de joc la Rapid, în Liga I, vizele care permiteau acest lucru au fost anulat în dimineaţa jocului direct, printr-o adresă trimisă de LPF.
- Acesta este ultimul cuvânt al LPF, pentru că Rapid n-a mai cerut o adresă care s-o anuleze pe prima. Giuleştenii au crezut că dacă AMFB şi-a schimbat poziţia şi a desfiinţat argumentul care a dus la anularea vizelor de către LPF, şi hârtia în sine devine nulă.
- Marian Iancu a anunţat aseară că Poli Timişoara este gata să îmbrăţişeze ideea rejucării meciului, deşi nu există prevedere regulamentară în acest sens: „Suntem de acord cu rejucarea, însă vreau să aud scuze din partea lui Copos şi Taban pentru erori administrative".

INEDIT / DACIAN VARGA ŞI TIBI BĂLAN SE TEM CĂ NU VOR MAI PUTEA JUCA FOTBAL PÂNĂ LA VARĂ

TITULARI DOAR CU BULETINUL?

Nicolae Manea vrea să îi titularizeze pe Varga şi pe Bălan şi cu Alba Iulia, chiar dacă nu au carnetele de joc

Alex AMIRONOAIE
alex.amironoaie@prosport.ro

Toată tevatura creată în ultimele două zile în jurul meciului cu Timişoara nu i-a lăsat indiferenţi pe Varga şi Bălan, ambii fiind speriaţi că ar putea sta pe bară până la vară.

Ajunşi în cele din urmă în Giuleşti, cei doi mijlocaşi şi-au făcut debutul în meciul cu Timişoara la doar două zile de la legitimare. Marian Iancu le-a contestat însă dreptul de joc şi imediat a început nebunia, Rapidul fiind în pericol de a pierde meciul la masa verde. Prinşi la mijloc în această poveste, jucătorii evită să comenteze, dar surse din cadrul clubului au dezvăluit faptul că cei doi sunt afectaţi, perspectiva de a fi găsiţi şi ei vinovaţi şi ulterior suspendaţi dându-le bătăi de cap. Nicolae Manea şi-a intrat în rol şi i-a liniştit pe cei doi, spunându-le că ei nu au nicio vină în această situaţie.

CEI DOI INTRĂ CU ALBA IULIA!

Mai mult decât atât, Nicolae Manea pare hotărât să îi trimită pe Varga şi Bălan pe teren şi la meciul cu Unirea Alba Iulia de duminică. Giuleştenii sunt decişi să îi folosească pe fotbalişti atât timp cât carnetele de jucători sunt vizate, iar dacă acestea nu vor mai fi valabile, mijlocaşii împrumutaţi de la Sportul Studenţesc vor intra pe teren cu buletinul!

PUBLICITATE

Palatinose™
Mai multă energie pe terenul de sport!

Palatinose™ este un carbohidrat din surse naturale, extras din sfeclă, cu indice glicemic scăzut, complet digerabil, care eliberează energia treptat sub formă de glucoză, pe o perioadă îndelungată. Studiile au stabilit că 15 g de Palatinose™ dau energie pentru activităţi fizice timp de aproximativ 2 ore, fiind foarte eficient pentru sporturi ca fotbal, handbal, baschet, rugby, volei, atletism, tenis etc., putând fi administrat, dizolvat într-un pahar cu apă, înainte de antrenament şi competiţii pentru susţinerea parametrilor fizici la cel mai înalt nivel, timp îndelungat. Este dulce, putând fi o alternativă la zahăr. Nu este inclus pe lista doping. Este fabricat în Germania, în România fiind ambalat şi comercializat de firma Redis Nutriţie.

Se prezintă sub formă de pudră, la plicuri de 15 g, la preţul de 1,20 lei/plic. Se poate face comandă minimă de 10 plicuri. La 50 de plicuri comandate, se face 25% discount. Comenzile se fac online pe siteul www.redis.ro sau la tel. 021.300.75.46.

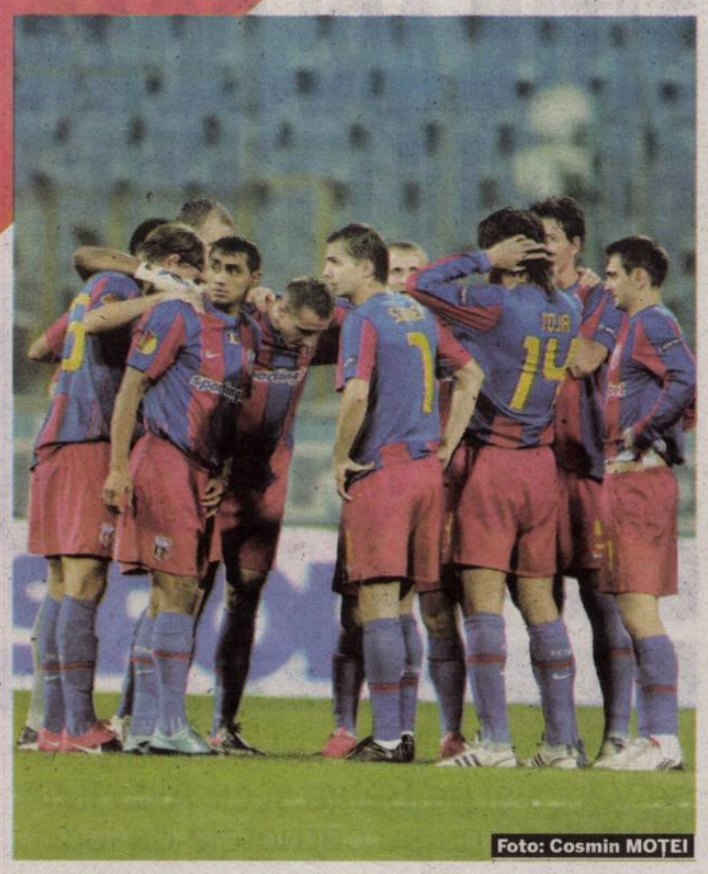
Foto: Cosmin MOȚEI

„DE PAȘTE SĂ FIȚI PRIMII!“

Patronul și-a vizitat jucătorii în cantonamentul din Ghencea

Daniel VLAD
daniel.vlad@prosport.ro

Gigi Becali nu se lasă și își pune în continuare echipa sub presiune. Finanațatorul roș-albaștrilor s-a întâlnit miercuri seara cu fotbaliștii lui Stoichiță și le-a trasat acestora un obiectiv clar: să urce pe primul loc până la Paște.

Pentru a pregăti cât mai bine duelul de azi cu cea mai în formă echipă a Ligii I în acest retur, „Lippi" i-a băgat în cantonament pe elevii săi încă de miercuri. Chiar dacă antrenamentele nu le-au efectuat la baza din Ghencea, ci la un teren acoperit din Complexul „Lia Manoliu", Stoichiță a încercat să-și țină fotbaliștii departe de tentațiile Bucureștiului.

VIZITA SURPRIZĂ A LUI GIGI

Surpriză însă, pentru că din prima seara a mini-cantonamentului, Petre Marin și compania au avut parte de un vizitator neașteptat: Gigi Becali. După seria neagră de meciuri cu Ceahlăul, CFR Cluj și Unirea Urziceni, patronul a venit special pentru a le ține un discurs moralizator steliștilor. „Am încredere în voi, chiar dacă vă critic. Nu o să mă opresc să spun atunci când ceva nu-mi place, dar voi trebuie să jucați cât mai bine. Vreau să mă faceți fericit și să fiți pe primul loc până la Paște. Ar fi bine să avem sărbători liniștite cu toții", a fost mesajul patronului. Becali a evitat să îi mai critice pe fotbaliști după ce aceștia s-au plâns că presiunea pe care o pune înaintea meciurilor este prea mare pentru ei.

STEAUA	AZI	OTELUL
antrenor: Mihai STOICHIȚĂ	ora: 20:30 Antena 1	antrenor: Dorinel MUNTEANU
4-4-2		4-2-3-1

REZERVE: 12. Tătărușanu, 11. Arm. Karamyan, 14. Toja, 15. Tudose, 18. P. Marin, 20. Tall, 22. Pepe Moreno
ABSENȚI: Tănase, Bicfalvi, Surdu (accidentați), Emeghara (nerefăcut), Baciu (suspendat)

REZERVE: 1. Baotici, 9. Axente, 14. S. Ilie, 16. Sârghi, 15. Ibeh, 20. Cojoc, 37. Vigliantì
ABSENȚI: -

Arbitru: Victor Berbecaru (Rm. Vâlcea) | **Asistenți:** Eduard Crângașu (Ploiești) și Dragoș Iliescu (Craiova) | **Stadion:** Steaua (București)

Bilete: 10 lei – peluze, 15 lei – tribuna a II-a, 20 lei – tribuna I, 40 lei – tribuna 0, 75 lei - fotolii

ALARMĂ / DE TEAMĂ CA SUPORTERII SĂ NU MAI ARUNCE CU BULGĂRI PE TEREN, ANGAJAȚII CLUBULUI AU TRECUT ÎNCĂ DE IERI LA DESZĂPEZIT TRIBUNELE

COD GALBEN ÎN GHENCEA!

Dacă se mai repetă incidentele de la meciul cu Ceahlăul, Steaua riscă să joace pe un alt stadion partidele de acasă

Mai mult mă tem de starea terenului decât de bulgării care ar putea să vină din tribună
Dorinel Munteanu, antrenor Otelul Galați

Eu am fost prin Rusia, sunt obișnuit cu zăpada. Avem condițiile necesare pentru a juca
Mihai Stoichiță, antrenor Steaua

EFORT *Valeriu Argăseală a declarat ieri că aproximativ 50 de oameni au ajutat la înlăturarea zăpezii din tribune*
Foto: Cosmin MOȚEI

Florin MARIAN
florin.marian@prosport.ro

Zăpada căzută în ultimele 24 de ore poate fi un adversar în plus pentru stelișt în meciul din această seară cu Oțelul Galați.

Asta pentru că în partida cu Ceahlăul, spectatorii au aruncat cu bulgări de zăpadă pe teren, spre oficialii echipei adverse, dar chiar și înspre proprii jucători și antrenor. De altfel, Eugen Baciu a tras ponoase de pe urma bulgărilor, el enervându-se și arătând gesturi obscene către cei care l-au luat la țintă. Iar echipa a pierdut trei puncte importante pe fondul incidentelor, pentru că nervozitatea excesivă a steliștilor a dus inevitabil și la lipsa lor de concentrare.

SE ANUNȚĂ PRECIPITAȚII ȘI ASTĂZI

Ieri, stadionul din Ghencea se afla sub zăpadă, iar spre după-amiază câțiva muncitori ai clubului au urcat în tribune cu lopeți gata să înlăture stratul de nea. Oficialii steliști se tem de repetarea incidentelor de la partida cu Ceahlăul, de aceea au început deja curățarea tribunelor. Numai că prognoza meteo nu e deloc îmbucurătoare și se anunță precipitații și astăzi, când e programat meciul cu Oțelul.

Foto: Vlad CONSTANTINESCU

NEDELESCU A FOST NECRUȚĂTOR

În cazul în care spectatorii vor arunca din nou cu bulgări de zăpadă, iar observatorul partidei va considera, la fel

CONDIȚII

TERENUL VA FI CURĂȚAT, DAR MOALE

Foto: Alexandru HOJDA

În ciuda zăpezii, meciul cu Oțelul nu se află în pericol de a nu se disputa. Asta pentru că Steaua are sub gazon un sistem de încălzire. Însă, pentru a funcționa, e nevoie ca toată zăpada să fie înlăturată, lucru care se va face cu siguranță până la ora jocului. Dar chiar și așa, din cauza gradului ridicat de umiditate, gazonul va fi destul de moale, aspect care ar dezavantaja la prima vedere echipa lui Mihai Stoichiță (foto).

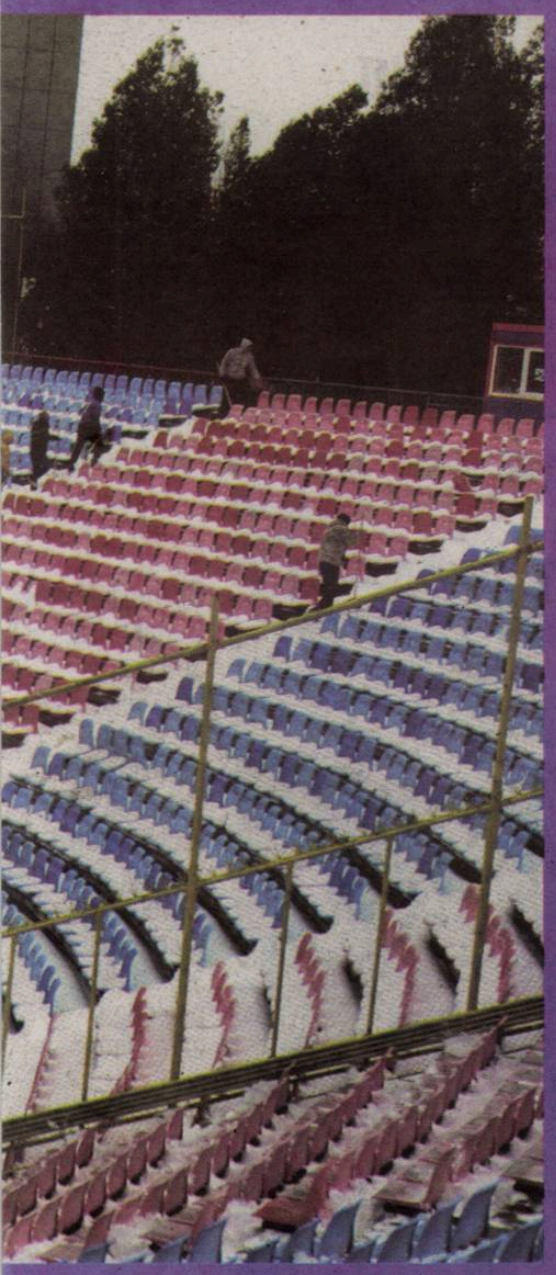

cum a făcut și Gheorghe Nedelescu, că se pune în pericol integritatea jucătorilor și a oficialilor, Steaua riscă o suspendare drastică pentru că este recidivistă. Conform Regulamentului Disciplinar, art. 83, alineatul 2, punctul b, un club care a mai fost amendat o dată pentru astfel de incidente se sancționează cu penalitate sportivă de la 20.000 la 60.000 de lei și cu interzicerea dreptului de organizare a meciului pe stadion propriu pentru un joc. Următoarea partidă de acasă a Stelei e cea cu Gaz Metan.

2
de atâtea ori
a mai fost nevoită Steaua să joace pe un alt stadion. În 2007, Steaua - UTA, scor 0-0, la Oradea, și Steaua - Univ. Craiova 2-0, la Pitești

DUR

BECALI VREA SUPORTERI ARESTAȚI

Foto: Vlad CONSTANTINESCU

Gigi Becali (foto) a declarat că va vorbi în ziua meciului cu cei de la Jandarmerie să-i aresteze pe cei care îl vor mai înjura sau vor face scandal în tribune la meciurile Stelei. „Am închis Peluza Sud, dar e posibil ca unii dintre ei să intre și prin alte sectoare ale stadionului. Vreau ca acei indivizi care mă mai înjură sau comit acte de violență pe stadion să fie arestați. Nu mai merge doar cu amenințări", a spus Becali.

AMENINȚĂTORI

PARASCHIV: „VENIM SĂ LUĂM PUNCT SAU PUNCTE!"

Adversara steliștilor din această seară, Oțelul, a ajuns ieri la București, echipa cazându-se la Centrul de la Mogoșoaia. Paraschiv a declarat înainte de plecare că Oțelul îi va face viață grea Stelei în Ghencea. „Plecăm încrezători și vom încerca să jucăm foarte bine, pentru a ne atinge obiectivul: punct sau puncte. Jucăm și pentru Dorinel, și pentru noi, și pentru toți gălățenii", a spus fotbalistul.

REPLICĂ

„NU ERA RELEVANT DACĂ STANCU EVOLUA CU LIGA A IV-A DIN ITALIA"

Mihai Stoichiță a precizat ieri la Sport.ro că Bogdan Stancu nu trebuia să-și riște sănătatea pentru a juca în amicalul selecționatei Under 23. „Nu este război între Steaua și FRF. O să vedem dacă Stancu va juca, a avut ceva probleme. Oricum, nu știu cât de relevant era dacă Stancu evolua cu Liga a patra din Italia. El trebuie să joace în meciurile tari. Atunci va fi nevoie de el", a spus antrenorul.

NUMIRE

„MARADONA DIN BALCANI", LA UNIREA ALBA IULIA

Foto: REUTERS

După patru zile de negocieri, șefii Unirii i-au găsit înlocuitor lui Adrian Falub, în persoana bosniacului **Blaž Sliškovic (foto)**. Supranumit „Maradona din Balcani" pe vremea când îmbrăca tricoul unor echipe precum Velez Mostar, Hajduk Split, Marseille, Lens și Rennes, Sliskovic are un CV atrăgător și ca tehnician. Ca selecționer al Bosniei (2002-2006) a fost și adversar al „tricolorilor", în preliminariile pentru Euro 2004 din Portugalia, fiind învins de două ori: 0-3 la Sarajevo și 0-2 la București.

CLASAMENT LIGA I

CFR CLUJ
rămâne lider

Loc	Echipa	M	V	E	Î	Gol.	Pct.	Ad.
★ 1	CFR Cluj	20	11	5	4	25-12	**38**	+8
★ 2	Urziceni	20	10	6	4	28-17	**36**	+6
● 3	Steaua	20	10	6	4	29-20	**36**	+6
● 4	Poli Timişoara	20	9	8	3	31-14	**35**	+8
● 5	Rapid	20	10	5	5	39-24	**35**	+5
● 6	FC Vaslui	20	10	5	5	28-21	**35**	+7
7	Dinamo	20	9	7	4	25-15	**34**	+1
8	FC Braşov	20	8	7	5	23-15	**31**	-2
9	Oţelul	20	9	4	7	24-24	**31**	-2
10	Gaz Metan	20	6	8	6	20-27	**26**	-7
11	Astra	20	6	6	8	24-27	**24**	-3
12	Poli Iaşi	20	7	3	10	19-28	**24**	-6
13	Pandurii	20	5	6	9	15-21	**21**	-12
14	Gloria Bistriţa	20	4	9	7	18-26	**21**	-9
▼15	Craiova	20	5	3	12	26-31	**18**	-9
▼16	Internaţional	20	5	2	13	17-35	**17**	-13
▼17	Alba Iulia	20	3	5	12	19-32	**14**	-13
▼18	Ceahlăul	20	3	5	12	17-38	**14**	-16

Legendă: ★ LC ● Europa League, plus câștigătoarea Cupei ▼ retrogradare

ETAPA A XXI-A

AZI
Ceahlăul - Gaz Metan ora 15:00
Astra Ploieşti - Poli Iaşi ora 19:00 Digi
Steaua - Oţelul Galaţi ora 20:30 A1

MÂINE
"U" Craiova - FC Braşov ora 15:00 Digi
Internaţional - Pandurii ora 17:00 GSP
CFR Cluj - Dinamo ora 20:00 Digi

DUMINICĂ
Unirea A.Iulia - Rapid ora 14:00 GSP
Vaslui - Gloria Bistriţa ora 16:00 GSP
Timişoara - Urziceni ora 18:00 Digi

ETAPA A XXII-A

16.03
Braşov - Internaţional ora 18:00 GSP

17.03
Pandurii - FC Ceahlăul ora 15:00
Bistriţa - "U" Craiova ora 16:30 GSP
Gaz Metan - CFR Cluj ora 18:30 Digi
Dinamo - Steaua ora 20:30 Digi

18.03
Timişoara - Unirea A. Iulia ora 14:30 GSP
Poli Iaşi - FC Vaslui ora 16:30 Digi
Unirea Urziceni - Oţelul ora 18:30 Digi
Rapid - Astra ora 20:30 A1

PUBLICITATE

OPINIE

Mihai GĂINUȘĂ

mihai.gainusa@prosport.ro

PETARDE

ȚUȚERUL

La Congresul-Mascaradă PNL, marionetele lui Patriciu s-au gratulat reciproc cu un termen foarte percutant: „țuțer". Adică lingău, lacheu, atârnător. Dar instituția țuțerului e prezentă nu numai în politica ciolanului românesc, ci și în găleata mioritică de lături fotbalistice.

Ați văzut la televizor violența tâmpă cu care omul-de-grotă rupea ziarele care l-au făcut celebru? Așezat cu timiditate pe-o singură fesă, în scaunul aurit din dreapta pitecantropului se afla unul dintre țuțeri. Mihai Stoichiță. Știți ce făcea în timp ce patronul lui reedita nazistele incendieri de biblioteci? Zâmbea slugarnic, trăgând cu ochiul la furiosul lui stăpân.

Ziarele rupte brodau pe tema unei eventuale demiteri a țuțerului, în urma rezultatelor sale jalnice și a strategiei lui penibile. Fiindcă știința fotbalistică a lui Stoichiță se rezumă la implorarea intervenției divine, canalizată în piciorul salvator al lui Kapetanos.

Țuțerul rădea mânzește, în timp ce șeful făcea spume. Aici facem o pauză, ca ciobanul să aibă timp să bată acest ziar și să și-l bage undeva. Dragă țuțere Stoichiță, dumneata nu înțelegi că mass-media te-a ajutat să ocupi funcția de yesmen? Dacă nu apăreai la televizor să-ți dai cu părerea pertinentă despre filosofia fotbalului, istețul domn sechestrator nu te remarca. E adevărat că, prin ricoșeu, acum familia dumneavoastră nu mai poate urmări la televizor partidele Stelei, unde vă înjură tot stadionul.

Dacă în țara asta ar exista mai puțini argăseli, stoichiți și alți țuțeri care să rânjească fasolea, dacă ar exista coloană vertebrală, atunci patronii-primată ar sta unde le e locul.

Alegeți între zoo și Jilava. Până atunci, țin pariu cu absolut oricine că țuțerul de la Steaua n-o să-și dea niciodată demisia. Țuțerii nu au onoare.

STATISTICĂ

ROȘ-ALBAȘTRII, NEÎNFRÂNȚI DE 13 ANI

Oțelul vine azi în București, dar nimeni nu pare a da mari șanse gălățenilor în meciul contra Stelei. Palmaresul echipei antrenate de **Dorinel Munteanu (foto)** în fața roș-albaștrilor confirmă și el această idee. 13 ani au trecut de la ultima înfrângere a Stelei în Ghencea în fața adversarului de azi. În confruntările de la Galați, Oțelul stă mai bine, ultimul succes datând din 2008.

ORGANIGRAMĂ

STEAUA SCHIMBĂ OFIȚERUL DE PRESĂ

Conducerea roș-albaștrilor a decis ieri să opereze o schimbare în organigrama clubului. Cătălin FăinișI, cel care din 2007 a lucrat în Ghencea ca ofițer de presă, va fi înlocuit imediat după meciul cu Oțelul Galați. În locul său va fi numit Adrian Voicu, cel care până în prezent a fost angajat la Realitatea TV ca reporter.

ULTIMUL DRUM AL „PROFESORULUI"

Stoichiță, Țiți Dumitriu și Argăseală au participat ieri la înmormântarea lui Gheorghe Constantin

Sergiu PETRE
sergiu.petre@prosport.ro

Gheorghe Constantin, legendarul atacant stelist decedat marți, la 77 de ani, a fost înhumat ieri, la cimitirul „Reînvierea", din București, în prezența câtorva reprezentanți ai clubului roș-albastru.

Steliștii l-au condus ieri pe ultimul drum pe unul dintre cei mai emblematici fotbaliști din istoria clubului din Ghencea. Decedat la vârsta de 77 de ani, Gheorghe Constantin a fost înmormântat la cimitirul „Reînvierea", la ceremonie participând aproximativ 50 de persoane.

> E o zi foarte tristă pentru întreaga suflare stelistă. S-a stins un mare om. Îi vom fi tot timpul recunoscători pentru ce a făcut la Steaua
> **Mihai Stoichiță,** antrenor Steaua

Alături de Ștefan Iovan, secundul echipei naționale, și managerul sportiv al Unirii, Narcis Răducan, la ceremonia discretă de ieri au participat și steliștii **Stoichiță (foto)**, Dumitriu și Argăseală, cunoștințe vechi de-ale „Profesorului" Constantin.

„FOTBALUL ERA PE PRIMUL LOC"

Câștigător a nouă trofee importante cu Steaua ca jucător și antrenor, Gheorghe Constantin a pus întotdeauna fotbalul pe primul plan, susține Valeriu Argăseală. „Iubea fotbalul mai mult decât iubea viața, poate și de-asta a plecat mai devreme dintre noi. A fost un om extraordinar, un simbol al Stelei. Chiar dacă i-am ridica o statuie, ar fi prea puțin", a declarat ieri președintele Stelei. ■

Foto: Cosmin MOȚEI

TRANSFER / OVIDIU PETRE AR PUTEA AJUNGE LA ARABI DUPĂ FINALUL ACESTUI CAMPIONAT

LA AL NASR?

Longilinul mijlocaș este dorit de Walter Zenga, care va prelua formația din Arabia Saudită

Daniel VLAD
daniel.vlad@prosport.ro

Nicu BĂDESCU
nicu.bădescu@prosport.ro

Ovidiu Petre ar putea deveni cel de-al treilea fotbalist stelist care ia drumul țărilor arabe în ultimi ani, după Mirel Rădoi și Ionuț Rada. Mijlocașul poreclit „Ceasul" ar putea descinde la Al Nasr.

63
de meciuri a disputat Ovidiu Petre pentru Steaua în Liga I, reușind să marcheze de cinci ori

Concret: surse demne de încredere ne-au dezvăluit că fostul antrenor al Stelei, Walter Zenga, în prezent liber de angajament după ce și-a încheiat conturile cu Palermo, este foarte aproape să semneze un contract cu gruparea din Arabia Saudită, Al Nasr. În aceste condiții, tehnicianul italian le-a mărturisit apropiaților că ar dori să aducă la noua sa echipă și fotbaliști români, în capul listei fiind internaționalul echipei din Ghencea, Ovidiu Petre.

„ÎN APRILIE VORBESC CU WALTER"

Contactat telefonic de ProSport, fostul secund al lui Zenga, Massimo Pedrazzini, a declarat că poate să dezvăluie mai multe doar după ce o să aibă o discuție cu antrenorul italian. „Am stabilit cu Walter să ne întâlnim în luna aprilie să vedem ce vom face în viitor. Sunt mai multe discuții, dar momentan nu pot să vă spun nimic până nu o să vorbesc cu el", ne-a spus Pedrazzini.

COSTĂ 4.000.000 DE EURO

Deși surse din Ghencea ne-au mărturisit că Ovidiu Petre ar putea pleca la o altă formație pentru suma de 500.000 de euro, spre seară, la Sport.ro, Gigi Becali a anunțat că are alte pretenții. „Ovidiu Petre este dorit de Cosmin Olăroiu la arabi. Dar, din câte am înțeles, am auzit că Zenga va antrena și el în Arabia Saudită și îl dorește acolo. Pentru 4.000.000 de euro îi dau drumul", a încheiat finanțatorul stelist. ■

> Oli m-a întrebat dacă nu-l las pe copilul lui, adică pe Ovidiu Petre, să ia și el bani de la arabi. Dar să vedem, Ovidiu mai are un tătic, pe Zenga, care-l vrea și el
> **Gigi Becali,** finanțator Steaua

Foto: Cosmin MOȚEI

INVINCIBILI ÎN GRUIA

PERFORMANȚĂ
STADIONUL CFR-ULUI ESTE SPERIETOAREA LIGII I. NIMENI NU A MAI CÂȘTIGAT PE ACEST TEREN ÎN ULTIMELE DOUĂ CAMPIONATE!

Din ligile de top ale Europei, doar italienii de la Inter Milano se pot lăuda cu o performanță similară

George STAN
george.stan@prosport.ro

CFR Cluj nu a mai pierdut un meci pe teren propriu în Liga I de pe 6 aprilie 2008 (1-2 cu Pandurii).

Dinamoviștii se deplasează mâine în Gruia să răpună liderul Ligii I, însă par să aibă o misiune aproape imposibilă, cel puțin din punctul de vedere al statisticii. Chiar dacă ambele formații au probleme de lot și tensiuni în sânul propriei echipe, „feroviarii" au un mare avantaj în fața „câinilor roșii". Clujenii nu au mai pierdut o partidă pe teren propriu în Liga I în ultimele două sezoane! Ultimii care au reușit să învingă pe terenul ardelenilor au fost cei de la Pandurii Târgu-Jiu, victoria lor datând din 6 aprilie 2008. De la acea dată, indiferent că adversarii s-au numit Timișoara, Rapid, Steaua sau Urziceni, clujenii au reușit de fiecare dată cel puțin o remiză.

CFR, EGALA LUI INTER MILANO

Conduși de pe banca tehnică de un antrenor italian, clujenii se pot compara tot cu o echipă din Peninsulă la capitolul invincibilitate pe propriul teren. Dintre formațiile care evoluează în campionatele puternice din Europa (Italia, Spania, Germania, Anglia și Franța), doar Inter Milano se poate lăuda că nu a pierdut niciun meci pe teren propriu în ultimele două sezoane. ■

706
zile au trecut de când CFR Cluj nu a mai pierdut pe teren propriu în Liga I

20
de victorii și 8 remize a strâns CFR în ultimii doi ani pe teren propriu în Liga I

Din informațiile pe care le am, șansele de a-l cumpăra pe ivorian sunt 70% Galata, 30% Arsenal

Yuksel Yesilova, preparator fizic

La un moment dat, trecerea lui Traore la Napoli era dată ca sigură. Acum, șefii CFR-ului așteaptă și oferte mai bune

STATISTICĂ

DEZASTRU ÎN CUPELE EUROPENE

Dacă în campionat CFR-ul defilează în Gruia, situația stă exact pe dos în cupele europene. În ultimele două sezoane, „feroviarii" au evoluat în grupele Ligii Campionilor și în grupele Europa League, dar au capitulat în aproape toate meciurile disputate acasă. În Liga Campionilor, AS Roma s-a impus cu 3-1, în timp ce Bordeaux a trecut de CFR Cluj cu scorul de 2-1. Situația nu este mai roz nici în a doua competiție ca nivel de pe Continent, CFR-ul cedând acasă cu 3-2 în fața celor de la Sparta Praga și cu 2-0 în fața celor de la PSV Eindhoven, în grupele Europa League.

CFR - DINAMO

„70% LA „GALATA"

Yuksel Yesilova susține că Lacina Traore este principala țintă a turcilor

Andra LUPOU
andra.lupou@prosport.ro

Ivorianul Lacina Traore, atacantul echipei CFR Cluj, ar putea ajunge la Galatasaray Istanbul. Jucătorul le-a fost recomandat bașkanilor de pe malul Bosforului de Yuksel Yesilova, fost preparator fizic la Steaua.

Galatasaray, fosta echipă antrenată de „Regele" Gică Hagi, insistă să-l cumpere de la CFR pe „noul Adebayor". Bun cunoscător al fotbalului turc, Yuksel Yesilova a mărturisit ieri că inclusiv lui i s-au cerut referințe despre Lacina Traore: „M-a sunat un manager de la Galatasaray și m-a rugat să i-l descriu pe Traore. I-am spus că este un jucător foarte bun, cu multe calități. Din câte știu eu, Traore se află în capul listei de achiziții și sunt șanse 70% ca din vară să joace la Galata". Yesilova a mers și mai departe cu dezvăluirile: „Știu că șefii de la Cluj, care vor să-l vândă la vară pe Traore, s-au întâlnit până acum de două ori cu cei de la Galata. De asemenea, Arsenal și Napoli sunt interesate de serviciile atacantului. ■

PUBLICITATE

PrePay
avem echipă, avem avantaje

Fie că ești deja client PrePay sau activezi acum cartela SIM, înscrie-te în programul PrePay suporter, reîncarcă-ți contul cu minimum 7 euro și ai:

- 10 SMS-uri cadou pentru gol
- credit bonus pentru victorie
- știri despre echipa ta în exclusivitate pe mobil

Pentru a fi PrePay suporter, trimite un SMS gratuit la 321 cu numele echipei de fotbal favorite.

în curând alte echipe

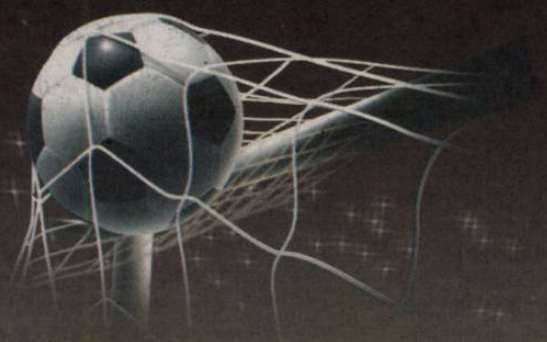

www.orange.ro/suporter
beneficiile sunt valabile 30 de zile

orange

STRATEGIE ANTI-„U” CLUJ

De frica fanilor „şepcilor roşii”, CFR nu va lăsa niciun suporter cu buletin de Cluj în sectorul oaspeţilor

Cătălin MUREŞANU
catalin.muresanu@prosport.ro
Mihai NEJNERU
mihai.nejneru@prosport.ro

Oficialii dinamovişti şi cei ai lui CFR Cluj au purtat ieri negocieri pentru biletele pe care bucureştenii le-au primit din partea gazdelor.

„Feroviarii” au fost de acord să le distribuie „câinilor” 1.000 de tichete, numărul acestora a fost pe placul lor, însă ardelenii au pus condiţii care au deranjat. „Vă dăm biletele, dar nu o să permitem accesul în sectorul rezervat vouă decât celor care vor veni de la Bucureşti. Fiecare fan să aibă buletinul la el”, au decretat conducătorii din Gruia. Răspunsul din partea adversarilor a venit instant şi a avut un ton negativ. „Noi avem mulţi suporteri în Ardeal, sunt cereri de la fan-cluburile noastre de peste tot din această zonă. Nu puteţi să vă bateţi joc de atâţia oameni care aşteaptă două sau trei meciuri pe sezon să vină echipa lângă casa lor”, a fost replica lui Cristi Borcea şi a lui Nicolae Badea, oamenii care au ţinut legătura cu cei de la Cluj. Dar de ce s-au ferit gazdele? De prezenţa „şepcilor roşii”, ultraşii celor de la Universitatea Cluj, suporteri înfrăţiţi cu cei dinamovişti. Până la urmă, „câinii” au acceptat, iar pe arena „Doctor Constantin Rădulescu”, în sectorul rezervat oaspeţilor nu va intra niciun om cu buletin de Cluj. ■

Fanii dinamovişti din Arad, Oradea, Mediaş, Alba, Beclean, Teiuş, Beiuş au cerut bilete Asociaţiei Suporterilor Dinamovişti pentru meciul din Gruia

OBIECTIV / DERBY-URILE CU CFR ŞI STEAUA DEVIN LUPTE DE SUPRAVIEŢUIRE PENTRU ROŞ-ALBI

75
de mii de euro este singura primă acordată de şefi în acest sezon echipei, după calificarea în grupele Europa League

DETERMINARE
N'Doye şi colegii lui trebuie să fie aproape perfecţi în următoarele două meciuri, altfel nu vor avea bani de Paşte

„PATRU PUNCTE SAU „ADIO BANI DE PAŞTE!“

„Câinii“ trebuie să iasă bine din următoarele două meciuri, că să aibă salariile plătite de Paşte

Cătălin MUREŞANU
catalin.muresanu@prosport.ro
Mihai NEJNERU
mihai.nejneru@prosport.ro

Dinamo şi-a fixat obiectivul pentru meciurile cu CFR Cluj şi Steaua. Acţionarii vor minimum patru puncte din aceste partide şi au anunţat echipa de acest lucru.

Informarea echipei asupra noului obiectiv s-a făcut în stilul inconfundabil alb-roşu: „Luaţi patru puncte în aceste meciuri sau, în caz contrar, nu veţi vedea niciun ban de Sărbătorile pascale”.

Odată anunţată ameninţarea blocării salariilor, practică ce devine obişnuinţă la Dinamo, au apărut şi reacţiile oficiale şi strategiile „câinilor” pentru a-şi îndeplini sarcina de lucru.

UN PUNCT PE GRUIA, TOTUL CU STEAUA

Astfel, în culise se ştie deja că echipa din „Ştefan cel Mare” s-ar mulţumi şi cu un punct în Gruia, pentru că în meciul cu Steaua, totul este clar. Doar victoria contează pentru orice dinamovist cu eterna rivală, iar meciul cu CFR nu are acelaşi tratament. A explicat acest lucru antrenorul principal Cornel Ţălnar: „Un rezultat bun la Cluj înseamnă să nu pierdem. Mergem acolo să câştigăm, dar ne-ar mulţumi şi un rezultat de egalitate”, a declarat ieri tehnicianul. Până atunci, şefii echipei au grijă ca stratagema de mobilizare la maximum a vestiarului să funcţioneaze. Cum? Asigurându-se că ratele ce trebuiesc virate jucătorilor se încadrează în cuantumul prevăzut de regulementele LPF, adică să nu întârzie mai mult de două luni. ■

6
puncte a obţinut Dinamo în tur în partidele cu CFR Cluj şi Steaua

ROCADA MICĂ ÎN ATAC

E oficial: Niculae nu va juca la Cluj, iar în locul lui va intra Alexe

Cătălin MUREŞANU
catalin.muresanu@prosport.ro
Mihai NEJNERU
mihai.nejneru@prosport.ro

Dinamoviştii au intrat ieri în cantonament în vederea meciului cu CFR, iar astăzi vor decola spre Cluj.

Cornel Ţălnar a convocat 20 de jucători pentru derby-ul din Gruia, iar vestea proastă pentru fanii dinamovişti este că Marius Niculae nu a fost inclus în lot! În locul lui, aşa cum ProSport a anticipat încă din numărul de miercuri, va fi introdus Marius Alexe. Atacantul în vârstă de 20 de ani le-a luat faţa lui Florin Bratu şi Claudiu Niculescu, fiind considerat varinta cea mai bună pentru înlocuirea lui „Săgeată”. În aceste condiţii, „Ţânţarul” trebuie să schimbe şi alcătuirea liniei de mijloc, acolo unde Alexe se impusese ca titular în banda stângă. Aici se pare că Gabi Boştină va fi titular, fostul stelist fiind preferat lui Zicu şi Adrian Cristea. Roş-albii vor folosi doi închizători, Kone şi N'Doye, în rest, echipa fiind neschimbată faţă de ultima etapă.

Eu cred în băieţi indiferent cine va juca. Sper ca meciul trecut să-i fi trezit puţin
Cornel Ţălnar, antrenor Dinamo

DAMINUŢĂ, ŞOMER DE WEEKEND

Perdantul etapei rămâne din nou Cristian Daminuţă. Fostul interist nu va prinde un bilet în avionul de Cluj şi va rămâne în Bucureşti. De data asta va şoma, pentru că jocul echipei a doua a fost amânat, la fel ca toată etapa ligii secunde. Stoperul nu a prins până acum niciodată lotul echipei mari!

SUSȚINERE / GABI TAMAȘ URMĂREȘTE FIECARE MECI AL FOSTEI SALE ECHIPE LA TELEVIZOR

„SUNT „FANUL NUMĂRUL UNU”

Omul care în tur a adus victoria în Ghencea a petrecut o minivacanță la Brașov și revine astăzi în Anglia

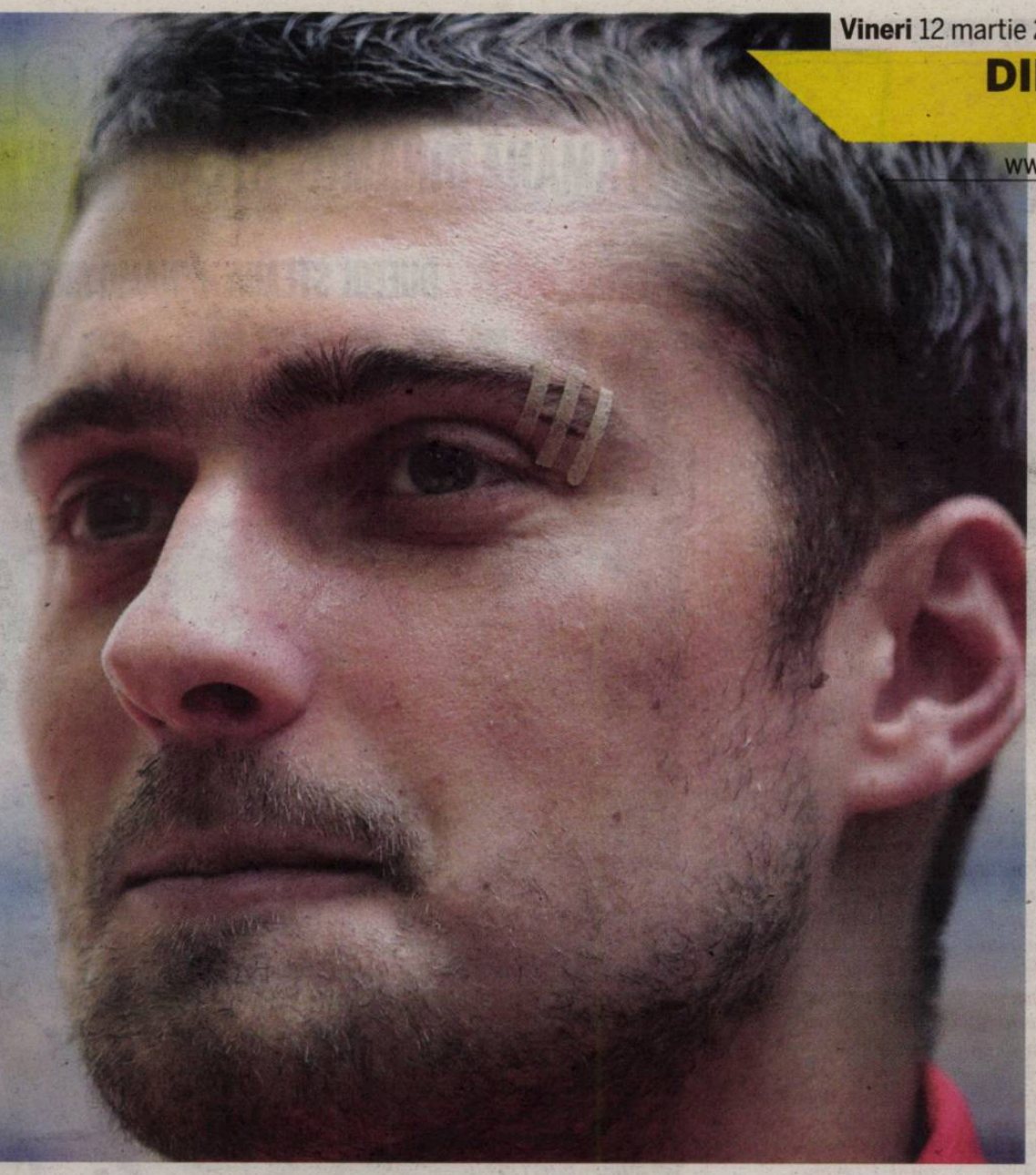

Știu ce nu trebuie să lipsească de la Dinamo pentru a se câștiga titlul: liniștea la echipă, pentru că fotbaliști buni avem
Gabriel Tamaș, fundaș WBA

Foto: MEDIAFAX

Mihai NEJNERU
mihai.nejneru@prosport.ro

Cătălin MUREȘANU
catalin.muresanu@prosport.ro

Gabriel Tamaș a sosit miercuri în România, fiind învoit de managerul lui WBA, Roberto di Matteo. „Ne-a spus antrenorul că cei care am fost la echipele naționale putem pleca acasă. Eu nu am familia cu mine în Anglia, deci sunt eligibil”, a glumit stoperul.

La aeroport, fundașul lui WBA a fost așteptat de Gabi Torje. Discuțiile despre fosta echipă a lui «Bad Boy» au decurs de la sine: „Știu ce mai e pe la club. Mă interesez mereu. Ce va fi în lupta pentru titlu? Patru-cinci echipe se mai bat. Dinamo este una dintre ele. Acum, toate au șanse, să vedem ce va fi. Dar le țin pumnii băieților, m-aș bucura să revină pe primul loc, merită. O să mă uit și la meciul de la Cluj, mi-am luat programul Digi” . Nici subiectul scandalului provocat de escapada lui Ousmane N'Doye nu a fost ocolit. Însă răspunsul a fost politicos: „Nu sunt eu în măsură să comentez despre ieșirile băieților.”

Mă simt excelent la noua mea echipă. Sper să promovăm, Premier League este un campionat foarte tentant pentru un fotbalist
Gabriel Tamaș, fundaș WBA

„ABIA AȘTEPT SĂ REVIN LA WBA”

După o zi și jumătate de pauză, minivacanță petrecută la Brașov, Tamaș va reveni la echipa de club. Cum s-a acomodat fotbalistul în Anglia? Excelent: „Din toate campionatele unde am jucat, în Anglia mă simt cel mai bine. Aici, abia aștept să mă întorc la echipă, până acum abia așteptam să mă întorc acasă!”. Faptul că acomodarea decurge foarte bine este evidențiată de încă un amănunt: internaționalul român a venit în România și pentru a-și lua prietena, pe Ioana, care de astăzi își va muta domiciliul în Anglia, un semn clar că transferul lui Tamaș în Regatul Unit i-a priit fostului dinamovist. ■

275
de mii de lire sterline au achitat cei de la WBA pentru ca Dinamo să ofere dezlegarea lui Gabi Tamaș

3
goluri a marcat Gabi Tamaș în turul campionatului pentru Dinamo, două în campionat și unul în Cupa UEFA

CONDIȚII

NU S-AU ANTRENAT DELOC PE IARBĂ

Dinamo își joacă mâine, la Cluj, una din ultimele șanse de a rămâne în lupta pentru titlul de campioană. Totuși, în nicio zi din această săptămână echipa nu s-a putut antrena pe un teren cu iarbă. Acest lucru i-a enervat pe dinamoviști. „Nu este posibil să ne antrenăm pentru un asemenea joc numai pe saltele sau pe tâmpenia aceea de teren sintetic”, se plâng jucătorii.

SOSIRE

„CÂINII” ZBOARĂ AZI LA CLUJ

Dinamo va pleca astăzi, de la ora 17:30, la Cluj, transportul fiind asigurat de o cursă charter. Pentru mâine, tehnicienii dinamoviști intenționau să programeze un mic antrenament, dar se pare că acest lucru nu va fi posibil din cauza condițiilor atmosferice. Partida CFR Cluj - Dinamo se dispută mâine, de la ora 20:00, și va fi transmisă pe Digi Sport.

PĂRERE

„NU E IMPERIOS SĂ LUAM TITLUL”

Chiar dacă toată lumea vorbește de câștigarea campionatului în „Ștefan cel Mare”, **Cornel Dinu (foto)** este de altă părere. “Problema la titlu este în continuare deschisă pentru noi. Oricum, pentru Dinamo, la frământările avute, nu este imperios să ia titlul”, a spus ieri la GSPTV directorul tehnic.

PUBLICITATE

bet365.com
emoția sportului la cote maxime!

Când echipa ta își pierde SPERANȚA
... TU rămâi alături de ei!
Intră acum pe www.bet365.com și primești bonus maxim 200 RON - 100% la prima depunere

DERBY DE ROMÂNIA
SĂPTĂMÂNA DINAMO - STEAUA PE WWW.PROSPORT.RO

OPINIE

Mihai CIUCĂ

PIUNEZE

mihai.ciuca
@prosport.ro

COȘMARUL ARBITRILOR

Toamna lui '86. Meci oarecare la Buzău între Gloria lui Mircea Sandu și Stoichiță și Oltul lui Gicu Constantin. ***Arbitrul Ioan Igna scotea echipele pe gazon. Cu mersul său legănat, de rață, „Profesorul" încearcă o șarjă cu „centralul": „Te încălzești cu noi pentru derby?". Chipul crispat al lui Igna înlocuia orice replică.*** A schițat doar un surâs amar. 1986 fusese anul lui Igna cu al său sfert de finală Franța - Brazilia, la Mundialul mexican, ultimul turneu final de Mondiale la care a fost invitat și un „central" român. ***Igna îi strunise pe Zico, Platini și Socrates, dar posibila nominalizare la un Dinamo - Steaua nu aducea decât un șirag de nopți albe. N-ai fi auzit vreodată un arbitru care să nu se declare onorat că va oficia la un derby, bla, bla, bla, dar, în off, toți mărturiseau că nu-și doresc decât să se trezească a doua zi după meci, descătușați, ieșiți din transă.***

În șase decenii de derby de România, multe s-au schimbat. Jocul în sine, stadioane, pitorescul tribunelor, lepădarea de departamente. Dar niciodată presiunea fantastică pe brigăzile de arbitri. Singurii care n-au avut de ce să simtă încărcătura au fost turcii și bulgării chemați prin anii 60 și stranierii din ultima vreme de la derby-uri și nu numai.

Departamentele n-au avut niciodată vigilența în stand-by. Internele scotoceau totul. E vreun arbitru cu o rudă fugită în străinătate sau care a provocat un accident rutier? La rându-i, Armata era meticuloasă la ceasul încorporărilor cu nepotul cutărui arbitru plimbat între garnizoana de la Chitila, de lângă casă, până la o unitate de la Sighetu Marmației. ***În sertarul unui departament sau al celuilalt, câte un dosar au avut și toți cei din Generația de Aur a arbitrajului nostru. Inclusiv Porumboiu, Crăciunescu, Igna sau Dan Petrescu***, cei care au și condus mai toate derby-urile de la mijlocul anilor 80 până la Revoluție. Măcar în această privință, Steaua și Dinamo s-au pus de acord o vreme. Găsiseră în capul cui să spargă toate oalele.

ETERNUL DERBY / DUELUL STEAUA -DINAMO ARE O ISTORIE LUNGĂ, ADESEA BIZARĂ ȘI, UNEORI, VIOLENTĂ

ARMATĂ CONTRA MILIȚIE

LUPTĂ *Confruntarea Dinamo-Steaua din campionatul României ajunge miercuri la episodul 122*

Foto: Bogdan IORDACHE

CCA și Dinamo practică racolajul. S-au bătut pentru un jucător. În timpul certei a intervenit Securitatea și a simulat arestarea jucătorului **Manole Bodnăraș,** președinte al Comitetului pentru Cultură Fizică și Sport, într-o ședință din mai 1953

În anii 50, meciurile CCA - Dinamo de pe teren se transformau în bătăi pe stadion între ofițerii de la Interne și cei de la Armată

Matei UDREA
matei.udrea@prosport.ro

Antipatia ireconciliabilă dintre steliști și dinamoviști, ale cărei consecințe le vedem azi pe teren, dar mai ales în afara lui, are origini astăzi aproape uitate.

De la momentele de început ale confruntării (petrecute cândva, la mijlocul secolului trecut) și până acum nu s-a pierdut nimic din energia și orgoliul taberelor. Doar protagoniștii sunt alții. ProSport vă prezintă astăzi momente incredibile petrecute la începutul anilor 50, atunci când lupta dintre cele două grupări, extinsă la nivelul conducerilor Armatei și Internelor, căpătase proporții îngrijorătoare chiar pentru conducerea statului!

Într-o ședință a Secției de Propagandă a CC al Partidului Muncitoresc Român din 12 mai 1953, rivalitatea dintre Steaua și Dinamo a devenit subiect de discuții aprinse. Însuși Manole Bodnăraș (președintele Comitetului de Cultură Fizică și Sport și fratele temutului Emil Bodnăraș) îi soma pe Nicolae Ceaușescu (viitorul dictator era atunci ministru adjunct al Armatei) și pe Ady Ladislau (consilier al ministrului de Interne) să pună capăt haosului care cuprinsese fotbalul.

După cum se consemnează în stenograma ședinței, abuzurile, bătăile, șantajul și terorizarea adversarilor deveniseră arme uzuale într-un război necruțător între ministere. **Redăm alăturat câteva fragmente din stenograma întâlnirii din 12 mai 1953.**

„DINAMO ȘI CCA INSULTĂ FEDERAȚIA"

Dumitru Petrescu, ministrul Finanțelor, era de-a dreptul alarmat de situație: „Trebuie spus că **s-a ajuns la conflicte chiar între ofițerii din MFA (n.r. - Ministerul Forțelor Armate) și ofițerii din Securitate**. Aceasta nu este de mirare dacă ținem seama că din cauza fotbalului există certuri chiar și între conducătorii departamentelor. Amândouă conducerile, de la Dinamo și CCA, au o atitudine nejustă față de Comisia Centrală de Fotbal. O insultă și o amenințare".

După ce l-a aprobat întru totul pe antevorbitor, Manole Bodnăraș a explicat de unde a plecat scandalul: „Politica dusă de CCFS și de Comisia Centrală de Fotbal în anul acesta a fost aceea de a forma un echilibru între grupări, deoarece anul trecut era o diferență extrem de mare, nepermisă între grupările militare și grupările muncitorești. S-a obținut un oarecare rezultat, care a dus la jocuri strânse. **Această situație a dus la o extraordinară nervozitate care este alimentată de conducerile grupărilor, în special CCA și Dinamo**. De două săptămâni, la CCFS toată lumea discută numai despre fotbal. Suntem presați din partea diferitelor persoane din conducerea grupărilor Dinamo și CCA".

„TOV. CEAUȘESCU M-A AMENINȚAT"

Același Bodnăraș, enervat peste măsură, s-a răstit la Ceaușescu, reprezentantul Armatei, și la Ladislau, consilierul de la Interne: „Când s-a hotărât rejucarea meciului CCA - Dinamo Orașul Stalin (n.r. - Brașovul fusese rebotezat „Orașul Stalin", denumire la care s-a renunțat în 1956), **tov. Vințe a dat un telefon și mi-a spus că, așa cum este făcut comunicatul, se vede că este făcut de generalul Mănescu**. Lucrul acesta nu este adevărat. Când s-a jucat meciul, tov. Marta Drăghici, foarte enervată, a spus: «Să se termine odată cu cloaca de la CCFS!», iar tov. **Ady Ladislau a strigat din tribună, la o greșeală a arbitrului, că «asta este banditism». Aceeași atitudine este și la CCA. Tovarășul Ceaușescu m-a amenințat că va merge până sus!"**.

La meciuri, în special când joacă Dinamo și Armata, stadioanele sunt aglomerate de militari și dinamoviști. Peste tot vezi șepci kaki și șepci albastre! La un meci, care a avut loc de curând, au fost bătăi între ofițerii de la Armată și Securitate!

Manole Bodnăraș, președinte al Comitetului pentru Cultură Fizică și Sport, într-o ședință din mai 1953

„REACȚIUNEA NICI NU MAI ARE NEVOIE SĂ LUCREZE!"

Discuția a luat apoi o turnură de-a dreptul tragicomică, Bodnăraș trecând la detalii: „Aspectul stadioanelor. La meciuri, în special când joacă Dinamo și Armata, stadioanele sunt aglomerate de militari și dinamoviști. Peste tot vezi șepci kaki și șepci albastre! La un meci, care a avut loc de curând, au fost bătăi între ofițerii de la MFA (Ministerul Forțelor Armate) și MSS (Ministerul Securității Statului) pe stadion. Așa cum se prezintă situația pe stadion, reacțiunea nici nu are nevoie să lucreze, ci doar să-și frece mâinile!". ■

DIVIZIA FANTASTICĂ 2009-2010
www.diviziafantastica.ro

5.000.000€

Strânge 10 milioane de Euro Fantastici (€) și un talon de înscriere sau doar un Talon Bonus, pune totul într-un plic și expediază-l pe adresa OP33, CP10, București. În limita acestei sume, cumpără un Lot format din 3 portari, 10 fundași, 10 mijlocași și 7 atacanți din lista de 300 de fotbaliști selecționați în ediția 2009-2010. Din lotul de 30, formează-ți echipa de 11 titulari (nu uita ca pe unul dintre ei să-l desemnezi căpitan de echipă - căpitanul punctează dublu) și intră în joc înaintea fiecărei etape din Liga I, ediția 2009-2010!

Pentru detalii puteți suna la numărul de telefon 0318257349

FOTOTECA ONLINE A COMUNISMULUI ROMÂNESC

ORIGINE *Clubul Steaua este creația de tinerețe a lui Nicolae Ceaușescu (al treilea din stânga), dictatorul înființându-i pe roș-albaștri în 1947*

57.500
de lei
însumează amenzile primite de-alungul timpului de către Becali din partea Comisiei de Disciplină. Totdată, el a primit 30 de luni de suspendare

1,2
milioane
de lei a plătit Marian Iancu în amenzi la FRF în ultimii doi ani de zile

Foto: Florin CEAUȘU

CAMPION LA AMENZI

În patru ani și nouă luni de când e la Craiova, Mititelu a adunat 37 de luni de suspendare și penalități de 250.000 de euro

George PĂUNESCU
george.paunescu@prosport.ro

Adrian IOSUB
adrian.iosub@prosport.ro

Adrian Mititelu este la un pas să cumuleze un milion de lei în amenzi dictate de FRF și LPF. Deocamdată, el e depășit doar de Marian Iancu, care „a cotizat" la FRF cu 1,2 milioane de lei.

După sancțiunea de miercuri, când a primit șase luni de suspendare și 150.000 de lei amendă, Mititelu a ajuns dator la FRF cu incredibila sumă de 984.300 de lei (aproximativ 250.000 de euro). În plus, Mititelu a strâns nu mai puțin de trei ani și o lună de suspendare din cei patru ani și nouă luni care au trecut de când a preluat clubul.

Temperamental, bossul Științei a fost taxat pentru ieșirile sale de după meciuri, dar și pentru acuze făcute de acesta, care s-au dovedit apoi a fi adevărate. Cel mai bun exemplu este scandalul făcut de Mititelu după meciul cu FC Argeș, scor 1-1 (2008), când spusele sale, dezaprobate de Sandu pe moment, au fost confirmate de DNA Pitești prin arestarea lui Penescu și a mai multor abitri.

OAIA NEAGRĂ A LIGII I

Cum declarațiile sale au deranjat mereu conducerea FRF, Mititelu a fost de multe ori dat exemplu negativ tocmai prin măsurile care s-au luat împotriva lui. Pe 15 octombrie 2008, acesta a primit cea mai mare amendă din istoria fotbalului românesc, respectiv 300.000 de lei. Două săptămâni mai târziu, suma a fost redusă la jumătate, însă în luna decembrie a aceluiași an, craioveanul a mai fost taxat o dată cu aceeași amendă! „Sunt victima unui complot care pornește de la vârful FRF. Stilul meu nonconformist, dar și ideile reformatoare la adresa arbitrajului i-au băgat în sperieți și încearcă să se răzbune", a comentat la acea vreme Mititelu, care ulterior a contestat la TAS toate amenzile primite începând din anul 2007.

1.09.2005 - 5.000 de lei și un meci cu porțile închise pentru incidente în Cupă, la Corabia
23.09.2006 - 5 luni de suspendare pentru Mititelu, teren suspendat 2 etape și amendă de 15.500 de lei (Craiova - Iași 3-3).
22.03.2007 - 9 luni de suspendare și 5.000 de lei pentru Mititelu pentru declarații calomnioase la adresa FRF
13.09.2007 - 20.000 de lei amendă clubului și un joc cu porțile închise pentru incidente la partida cu Rapid
21.03.2008 - 30.000 de lei amendă și avertisment clubului pentru obiecte aruncate pe teren la meciul cu Rapid
30.04.2008 - 50.000 de lei amendă clubului și 2 etape cu porțile închise pentru incidentele de la jocul cu Steaua
22.05.2008 - 2 luni de suspendare și 6.000 de lei amendă pentru Adrian Mititelu, după declarații la adresa arbitrilor din meciul cu Ceahlăul, plus un joc cu porțile închise și 30.000 de lei amendă clubului pentru prezența persoanelor neautorizate la o partidă cu porțile închise.
1.10.2008 - Mititelu este suspendat 2 luni și amendat cu 12.800 de lei pentru declarații despre arbitraj la meciul de la Urziceni
15.10.2008 - Mititelu, suspendat 6 luni și 300.000 de lei amendă pentru declarații despre arbitraj după jocul cu FC Argeș
10.12.2008 - Mititelu, suspendat 7 luni și 300.000 de lei amendă pentru declarațiile date după meciul cu Steaua
6.08.2009 - 40.000 de lei amendă clubului pentru aruncarea de torțe la partida cu Dinamo
10.12.2009 - clubul este amendat cu 20.000 de lei pentru incidentele de la meciul cu Steaua
10.03.2010 - Mititelu e suspendat 6 luni și amendat cu 150.000 de lei pentru declarații jignitoare la adresa președintelui și conducerii federației, după Dinamo - Craiova 1-0.

COMPLEXUL URZICENI

Timișorenii n-au mai bătut-o pe Unirea de pe vremea când îl aveau antrenor pe Sorin Cîrțu

Foto: Alexandru HOJDA

Radu FAUR
radu.faur@prosport.ro

Timișoara joacă duminică împotriva Unirii Urziceni, echipă pe care nu au mai bătut-o de patru ani și care, în sezonul trecut, a cucerit titlul de campioană chiar în urma unei victorii pe Bega.

Poli și Unirea Urziceni s-au întâlnit pentru prima dată în 2006, timișorenii antrenați atunci de Sorin Cîrțu câștigând pe teren propriu cu 1-0. De atunci, cele două echipe au jucat de șase ori, iar Poli nu a mai luat niciodată trei puncte. Primul jucător al bănățenilor care spune că istoria trebuie schimbată este Eder Bonfim. „Anul acesta, echipa stă mai bine decât anul trecut, am bătut-o și pe Dinamo acasă și îi putem bate și pe cei de la Urziceni", a spus fundașul dreapta al lui Poli.

„NU-I MAI LĂSĂM SĂ SE BUCURE LA NOI ACASĂ"

Cele mai dureroase amintiri ale bănățenilor în legătură cu ialomițenii sunt înfrângerea din 2007, 1-4 la Urziceni, precum și meciul de anul trecut, în urma căruia Unirea a sărbătorit câștigarea campionatului la Timișoara. „Eu nu am participat la meciul de anul trecut, dar sper ca de data asta să nu le mai dăm șansa să câștige campionatul pe terenul nostru", a declarat Ioan Mera, care își dorește și el răzbunarea, chiar dacă în sezonul trecut a jucat sub formă de împrumut la Gloria Buzău.

POLI – UNIREA ÎNTÂLNIRI DIRECTE

23 septembrie 2006	Poli – Unirea 1-0
13 aprilie 2007	Unirea – Poli 2-0
17 august 2007	Unirea – Poli 4-1
3 martie 2008	Poli – Unirea 0-0
23 noiembrie 2008	Unirea – Poli 1-1
31 mai 2009	Poli – Unirea 1-2
22 august 2009	Unirea – Poli 0-0

2
jucători
care au învins Unirea în 2006 mai sunt încă în lotul lui Poli: Alexa și Mansour

CEAHLĂUL – GAZ METAN

AZI, ora: 15:00, netelevizat

Ceahlăul (4-4-2), antrenor: Zoran FILIPOVIC
4 A. DRAGOMIR, 7 CEBOTARU, 5 AL. MUNTEANU, 44 KRATOCHVIL, 24 FORMINTE, 25 IBRAHIM, 7 KUBALA, 3 AKAKY, 22 VILLADSEN, 23 ONCIU, 77 SILVAȘAN, 82 BUCHTA (CPT.), 17 VITELARU (CPT.), 26 MULISA, 10 LIȚU, 15 HOBAN, 19 FL. LAZĂR, 10 VASILACHE, 3 DIKABA, 15 BADESCU, 22 PÂRVULESCU, 8 BUZEAN

REZERVE: 1. Lipitor, 21. Ferariu, 18. Balde, 20. Rudison, 5. Stevic, 6. Achim, 9. Edson
ABSENT: Barna (accidentat)

Gaz Metan (4-4-2), antrenor: Cristi PUSTAI
REZERVE: 30. Vâtcă - 17. Dudiță, 20. Fl. Nohai, 23. Marovic, 24. Cigan, 27. Eric, 29. Galanis
ABSENȚI: Markovic (accidentat) și Todea (suspendat)

Arbitru: Sebastian Coltescu (Craiova) | **Asistenți:** Sebastian Gheorghe (Suceava) și Gero Szabo (Cluj) | **Stadion:** Ceahlăul (Piatra-Neamț)
Bilete: 10 lei - tribune, intrarea liberă la peluze

ASTRA – POLI IAȘI

AZI, ora: 19:00, Digi Sport

Astra (4-4-2), antrenor: NICOLO NAPOLI
6 KRUCHOWSKI, 7 PAULINHO, 26 NEGRU, 29 CUCIULA, 3 OPRSAL, 9 L. GANEA, 11 BUJOR, 15 MIHAJLOV, 82 MIRON, 16 V. GHEORGHE, 10 SILVA, 13 PĂUN, 5 ONICAȘ, 1 BRÂNET (CPT.), 15 MENDEZ, 81 TAKAYUKI (CPT.), 18 MICLEA, 24 STRATON, 4 MIHALACHE, 26 STRATILA, 77 A. IONESCU, 3 COSTÂCHE

REZERVE: 1. Salgueiros, 29. Gusev, 21. Carando, 18. Arias, 20. A. Stan, 17. V. Sandu, 5. Rohat
ABSENT: Crăciun (accidentat)

Poli Iași (4-3-3), antrenor: Petre GRIGORAȘ
REZERVE: 22. Marc, 23. Ad. Ilie, 30. Străut, 31. Buhuși, 16. Viveiros, 8. Ignatov, 27. Lamine.
ABSENȚI: Cr. Munteanu, Milea, V. Badea, Cr. Constantin (accidentați)

Arbitru: Robert Dumitru (Brașov) | **Asistenți:** Dorin Mudura (Oradea) și Stelian Slabu (Brașov) | **Stadion:** Astra (Ploiești)
Bilete: 15 lei – tribuna 0, 10 lei – la celelalte tribune; pentru femei, intrarea este liberă

PUBLICITATE
Pilulele VigRX
MARIREA PENISULUI
✓ Marirea permanenta a penisului 3-6 cm
✓ Erectii mai ferme, mai prelungite
✓ Intarzie ejacularea
✓ Creste apetitul sexual
✓ Produs natural din plante, fara efecte adverse, recomandat de medici
www.promen.ro
Telefon: 0332.413.443
Catalog cu produse GRATUIT
GARANTAT 100% BANII INAPOI

STRANIERI

PELLISSIER: „MĂ BUCURĂ REVENIREA LUI CHIVU“

Sergio Pellissier, atacantul lui Chievo, care i-a provocat în ianuarie o fractură la cap lui Cristian Chivu, a declarat că îl bucură faptul că fundaşul lui Inter Milano va reveni în curând: „Mă bucură mult revenirea lui Chivu. Înseamnă că a trecut peste toate şi că este bine. Nu ştiu cum va fi când va juca din nou, practic asta ne este meseria“. Chivu, care de ieri se antrenează alături de restul lotului purtând o cască de protecţie, ar putea reveni pe gazon pe 28 martie, în meciul cu AS Roma, fosta sa echipă.

IMPOSTORUL DE LA ŢSKA SOFIA

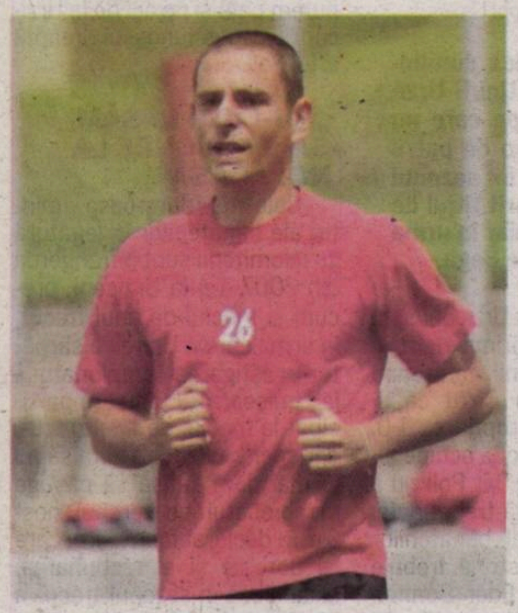

Greg Akcelrod şi-a falsificat CV-ul şi are chiar site oficial cu fotografii şi interviuri trucate

Irina MANDREŞ
irina.mandres@prosport.ro

Incredibil, dar adevărat! În acest sezon, ŢSKA Sofia a angajat un „fotbalist“ francez, Greg Akcelrod, crezând că a dat lovitura pe piaţa transferurilor. Înţelegerea a durat doar două zile, pentru că fanii bulgari l-au deconspirat pe Akcelrod. Acesta nu jucase niciodată la vreun club profesionist, deşi în CV-ul său scrisese că trecuse pe la PSG şi River Plate!

Impostorul şi-a construit cu mare grijă drumul spre glorie: şi-a făcut un site personal, unde a postat poze cu el purtând tricoul lui PSG, un interviu realizat de un amic de-al său, în care „jurnalistul“ îl numeşte noul Pep Guardiola al Europei, un video ambiguu în care falsul fotbalist apare într-o emisiune TV. A scris că face parte din fundaţia caritabilă a lui Lance Armstrong. În CV-ul lui Akcelrod scrie că a crescut la Racing Club de France, de unde a plecat la River Plate, apoi la Cwmbran. De acolo a ajuns la PSG, unde a cunoscut „gloria“. Fanii bulgari au căutat informaţii despre el pe internet şi l-au „turnat“ imediat la conducerea lui ŢSKA. A fost dat afară după numai două zile în fotbalul profesionist.

IPOTEZĂ

CONI ÎNCEARCĂ SĂ TRANSFORME „CAZUL SIBUTRAMINA“ ÎNTR-UNUL MULT MAI GRAV PENTRU ATACANTUL FIORENTINEI

Foto: MEDIAFAX

„COCAINA II“ PENTRU MUTU?

Experţii italieni caută să probeze că Mutu nu s-a oprit din a consuma droguri sociale

Doru GHEORGHIU
doru.gheorghiu@prosport.ro

Cazul „Sibutramina“ poate avea consecinţe mult mai grave pentru Adrian Mutu. Experţii CONI caută o nouă legătură între român şi drogurile sociale!

În urmă cu câteva zile, avocatul italian care-l apără pe Adrian Mutu în speţa sibutramina, Paolo Rodella, s-a destăinuit unui coleg de breaslă, unul dintre avocaţii care l-au reprezentat pe Mutu în scandalul „Cocaina“ de la Chelsea. Este vorba despre Michelle Colucci. Din spusele lui Paolo Rodella, ProSport a aflat în exclusivitate că aduc un nou punct de vedere asupra situaţiei lui Adi Mutu. „Totul este pus la punct ca Mutu să nu fie judecat ca recidivist. Problema este însă că experţii care deţin probele de urină nu se limitează la sibutramină. Caută să dovedească faptul că Mutu a consumat droguri sociale. Din păcate, aşa cum ştim şi noi, ştie şi CONI, sibutramina se află pe o listă foarte scurtă a substanţelor care, consumate, maschează cocaina!“, este ceea ce i-a spus Rodella lui Colucci.

3 ani a petrecut Mutu în Italia, la prima sa experienţă în Serie A, cu opriri la Inter, Verona şi Parma

CARIERA LUI MUTU SE POATE ÎNCHEIA

Surse din CONI au confirmat pentru ProSport faptul că probele luate lui Mutu cu ocazia celor două controale antidoping, care au relevat prezenţa sibutraminei în corpul atacantului Fiorentinei, se află încă la analize şi că procurorul care a participat la recenta audiere a lui Mutu caută să aducă spre agravanta acuzare faptul că Mutu nu s-ar fi oprit din a consuma droguri sociale. Dacă această situaţie este reală, există şanse puţine ca laboratorul care analizează probele prelevate de la Mutu să nu dovedească asta, dat fiind că prin prisma utilării este unul dintre primele trei din lume! Dacă se dovedeşte că Mutu a consumat droguri sociale, cariera sa este practic încheiată, suspendarea care îl paşte urmând să fie una de mai mulţi ani, dacă nu chiar poate să-l scoată din viaţa sportivă.

TOTUL A ÎNCEPUT CU COCO

Primul prieten pe care Mutu şi l-a făcut în Italia, când s-a transferat la Inter Milano, l-a influenţat negativ

Dincolo de partea ştiinţifică a cazului „Mutu“, în Italia există şi martori care susţin că Mutu consuma cocaină încă de la prima sa experienţă în „Il Calcio“.

Când a venit la Inter, în 2000, Mutu a devenit foarte repede bun prieten cu Francesco Coco, care pe atunci era internaţional de tineret italian şi un foarte promiţător fotbalist. Despre Coco, folclorul din Serie A susţine că s-a stins din cauza vieţii extrasportive picante, din care nu lipseau petrecerile asezonate cu droguri sociale. Prieteni foarte buni o vreme, Mutu şi Coco au fost despărţiţi însă de conducerea interistă, care l-a trimis pe Mutu la Verona, tocmai în ideea că amiciţia celor doi le afecta amândurora cariera.

Se pare că Mutu a păstrat însă legătura cu Coco în continuare, cu care a rămas prieten chiar până la despărţirea de Italia, survenită odată cu transferul de la Parma la Chelsea.

ȘTEFAN RADU, OMUL „DIAVOLULUI“

Fundaşul român de la Lazio este unul dintre numele propuse pentru reconstrucția echipei AC Milan începând cu sezonul viitor

Foto: REUTERS

MILAN ÎN SEZONUL 2010-2011

Echipa actuală a lui Milan este una fără echilibru şi fără logică

Gazzetta dello Sport, cotidian italian

Cătălin PARFENE
catalin.parfene@prosport.ro

După ruşinea milaneză din optimile Ligii Campionilor, Manchester United – AC Milan 7-2 la general, presa italiană scrie că asistăm la sfârşitul unei epoci. Reconstrucția echipei este acum, mai mult ca niciodată, o necesitate, iar printre numele de viitori titulari propuse pe „San Siro“ se numără şi Ştefan Radu (foto, în stânga), fundaşul român de la Lazio.

Cele şapte goluri primite şi diferența de cinci goluri de la scorul general reprezintă cea mai severă eliminare a lui Milan din cupele europene. Iar rossonerii nu mai primiseră patru goluri în Europa din 2004, când erau eliminați incredibil de La Coruña în sferturile Ligii Campionilor, după 4-1 în tur şi un halucinant 0-4 în retur! „Marile echipe inovează şi se îmbunătățesc continuu. Acum, chiar şi cu o întârziere de trei ani, Milan trebuie să realizeze că e finalul unei ere“, scrie tuttomercatoweb, site care face apoi o analiză pertinentă a posturilor deficitare de la echipă, propunând şi soluțiile pentru sezonul viitor.

ATUUL LUI RADU: JOACĂ ŞI ÎN CENTRU

Când o echipă de talia lui AC Milan aliniază o linie defensivă alcătuită din Abbiati, Abate, Bonera, Thiago Silva şi Jankulovski, semnele de întrebare se ivesc inevitabil. Iar scorul de 4-0 pentru Manchester United devine explicabil.

„Este obligatoriu ca pe lista de achiziții să se afle un portar, un stoper, un fundaş stânga, un mijlocaş, dar şi o alternativă pentru Pato şi Ronaldinho“, continuă același site. Iar ceea ce ne atrage atenția este varianta considerată cea mai potrivită, şi din punctul de vedere al prețului, pentru postul de fundaş stânga. „Ştefan Radu, de la Lazio, este urmărit de cluburi importante din Europa. Românul şi-a îmbunătățit enorm jocul în ultimul timp şi, în plus, este şi o alternativă pentru zona centrală a apărării“, îl caracterizează tuttomercatoweb.

3 milioane de euro este cota de piață a lui Ştefan Radu, conform site-ului de specialitate transfermarkt. de

Lazio dorește prelungirea contractului lui Ştefan Radu până în 2015

ARE CONTRACT CU LAZIO PÂNĂ ÎN 2012

Ideea nu este una nouă, de ceva timp presa din Peninsulă scriind constant despre interesul „Diavolului“ milanez pentru Ştefan Radu, care acum joacă fundaş central la Lazio şi este legat de clubul roman până în iunie 2012.

„Nu pleacă nicăieri, noi îi vom prelungi contractul“, spunea de curând Claudio Lotito, președintele grupării laziale, dar ziariştii italieni sunt convinşi că o ofertă bună pentru român din partea lui AC Milan nu are cum să fie refuzată la vară. ■

Foto: EPA

LACRIMILE LUI DAVID BECKHAM

Englezul a venit pentru prima dată ca adversar pe „Old Trafford“

Deşi au trecut şapte ani de când Beckham a jucat ultima dată pe „Old Trafford“, suporterii lui Manchester United nu l-au uitat miercuri seara, când Milan a pierdut cu 4-0 returul din optimile Ligii.

După ce Rooney asigurase deja calificarea „diavolilor“ în sferturi, cei 78.000 de spectatori şi-au îndreptat atenția către banca de rezerve milaneză, unde era Beckham. Cele mai multe scandări nu au fost pentru United, ci pentru David. I-au cântat non-stop numele şi i-au cerut lui Ferguson să-l aducă înapoi. Când Leonardo s-a decis să-l introducă în joc, fanii s-au ridicat în picioare şi l-au aplaudat minute în şir. Momentul l-a emoționat la culme pe Beckham, care şi-a stăpânit cu greu lacrimile. După fluierul final, David şi-a pus fularul verde-galben, culorile clubului din care se trage Manchester United, semn că îi susține pe fani în protestul lor împotriva patronilor Glazer. ■

Rooney este cel mai bun jucător din lume

David Beckham mijlocaş · Milan

MAN. UNITED	4-0	AC MILAN
antrenor: Sir Alex FERGUSON	1-0	antrenor: LEONARDO

'13 ROONEY · 1-0
'46 ROONEY · 2-0
'59 PARK · 3-0
'88 FLETCHER · 4-0

Van der Sar – Neville (66 Rafael), Ferdinand, Vidic, Evra – Fletcher, Scholes (73 Gibson), Park – Valencia, Nani – Rooney (66 Berbatov)

Abbiati – Abate (64 Beckham), Bonera (46 Seedorf), Thiago Silva, Jankulovski – Flamini, Pirlo, Ambrosini – Huntelaar, Borriello (69 Inzaghi), Ronaldinho

Stadion: „Old Trafford“
Arbitru: Massimo Busacca (Elveția)

ÎN TUR: 3-2

HANDBAL

VOINA VREA SĂ EVITE GYOR

Antrenorul Oltchimului, Radu Voina, a mărturisit că speră ca în semifinalele Ligii Campionilor să evite o confruntare cu ETO Gyor. „De obicei nu fac calcule sau nu dau pronosticuri, dar recunosc că în semifinale aş prefera-o ca adversară pe Larvik. Dintr-un singur motiv sper să evităm Gyor, acela că meciurile cu nordicele se joacă doar pe teren. Şi Krim mai are şanse la calificare, trebuie s-o bată acasă pe Gyor şi în deplasare în Norvegia", a spus Radu Voina. (Adi GEORGESCU)

POLO

LUPTA ÎNCEPE DIN IZVORANI

Forul român de specialitate a anunţat programul turneelor finale ale Superligii Naţionale, în play-off fiind calificate CSM Oradea, Dinamo, Steaua şi Rapid. Competiţiile sunt programate astfel: 1. Bucureşti, Bazinul Olimpic Izvorani (19-21 martie), 2. Oradea, Bazinul „I. Alexandrescu" (26-28 martie), 3. Bucureşti, Bazinul Dinamo (14-16 mai), 4. Oradea, Bazinul I. Alexandrescu (21-23 mai), 5. Bucureşti, Bazinul Dinamo (28-30 mai), 6. Oradea, Bazinul „I. Alexandrescu". (4-6 iunie).

BASCHET

ASESOFT, ÎNVINSĂ LA ORADEA

CSM Oradea a trecut cu scorul de 92-84 de Asesoft Ploieşti, în ultimul meci al etapei a 25-a în sezonul regulat al Diviziei A la baschet masculin. Victoria sporeşte şansele orădenilor de a prinde un loc în play-off la finalul sezonului, în timp ce Asesoft, care a înregistrat al şaselea eşec în actuala stagiune, ocupă abia locul 3 în Divizia A.

HOCHEI

CIUC - STEAUA, DATE SCHIMBATE

Finala Ligii Naţionale de Hochei, care se dispută în sistemul cel mai bun din şapte meciuri, este programată astfel: 14 martie – Miercurea Ciuc (ora 17:30), 16 martie – Bucureşti (ora 20:30), 19 martie – Miercurea Ciuc (ora 20:30), 22 martie – Miercurea Ciuc (ora 20:30), 24 martie – Bucureşti (ora 20:30), 25 martie – Bucureşti (ora 20:30) şi 28 martie – Miercurea Ciuc (ora 14:00). Meciurile sunt transmise de GSP TV, excepţie făcând cel de pe 14 martie.

OLIMPISM

BANI PENTRU FAMILIA LUI KUMARITAŞVILI

Federaţia Internaţională de Sanie a lansat un apel pentru ajutorarea familiei lui Nodar Kumaritaşvili, sportivul georgian care a decedat la un antrenament la JO de la Vancouver. Casa familiei lui Kumaritaşvili a fost distrusă acum câţiva ani şi părinţii au reînceput construcţia cu ajutorul unicului fiu, însă lucrările nu s-au terminat. Oficialii forului internaţional au donat deja 10.000 de euro.

FANTASTIC E PE PLASTIC

Meciul de rugby România - Georgia, de mâine, e posibil să se joace pe teren sintetic

Foto: Răzvan LUPICĂ

Mirela BASESCU
mirela.basescu@prosport.ro

Din cauza vremii nefavovarbile şi a terenurilor proaste, conducerea federaţiei de rugby a luat în calcul să mute meciul România - Georgia, programat mâine, pe teren sintetic.

După ce meciul cu Spania a fost reprogramat din cauza terenului îngheţat, iar cel cu Germania a fost mutat la Constanţa, mâine se prefigurează un nou episod. Astfel, disputarea partidei dintre România şi Georgia, din Cupa Europeană a Naţiunilor, programată la Stadionul „Arcul de Triumf" (ora 14:00 / TVR 2) din Bucureşti, va depinde de starea gazonului, dar şi de condiţiile meteo.

Pentru a evita situaţia din urmă cu o lună, când, deşi terenul a fost degajat de zăpadă, gazonul a îngheţat sub folia de protecţie, oficialii FRR au pregătit deja două soluţii. În cazul unui răspuns negativ dat astăzi de către observatorul meciului, partida se poate disputa ori pe terenul sintetic de la Izvorani, ori la malul mării, pe stadionul Constructorul. „Deocamdată, georgienii nu acceptă varianta cu terenul sintetic, iar dacă gazonul va fi impracticabil, vom muta meciul la Constanţa, cum s-a întâmplat cu Germania", a declarat Florin Matei, secretarul general al FRR.

TENIS / CÎRSTEA A ÎNGHEŢAT DOUĂ LUNI. ULTIMUL SĂU SUCCES DATA DIN IANUARIE, DE LA MELBOURNE

VINE PRIMĂVARA

La Indian Wells, Sorana a obţinut prima victorie după 50 de zile

Laurenţiu GEORGESCU
laurentiu.georgescu@prosport.ro

Scufundată de ceva timp în zodia eşecurilor, Sorana Cîrstea (40 WTA) respiră din nou aerul unei victorii. Jucătoarea de 19 ani a trecut în turul al doilea al turneului de la Indian Wells (4,5 milioane de dolari), după ce a eliminat-o în runda inaugurală pe Kaia Kanepi (Estonia, 92 WTA), scor 6-7, 6-3, 6-4.

După ce în 2009 a avut prestaţii bune, concretizate cu un sfert de finală la Roland Garros, Cîrstea a început slab noul an, evoluţiile sale fiind mai mult decât modeste. După un tur secund la Australian Open, jucătoarea din Târgovişte a început să piardă pe bandă rulantă şi nu a izbutit să depăşească nicio adversară în turneele la care a participat în ultimele două luni. Din cauza unei mai vechi accidentări nu a făcut parte nici din echipa de Fedcup a României, care a ratat prezenţa la barajul pentru Grupa Mondială, la începutul lunii februarie, la Lisabona.

ZID ÎN FAŢA LUI JIE ZHENG

Sori pare capabilă să renască la puternicul turneu de la Indian Wells, unde romînca a înregistrat un nou succes în circuitul WTA după 50 de zile, precedenta victorie consemnându-se în primul tur la Melbourne, în faţa Oliviei Rogowska (Australia). Nu va avea însă prea mult timp să guste din acest succes, pentru că va trebui să se motiveze la maximum pentru ceea ce urmează.

Pe Cîrstea o aşteaptă o partidă grea în turul doi al turneului american, acolo unde va da piept cu a 18-a favorită a turneului, chinezoaica Jie Zheng (23 WTA). Jucătoarea asiatică s-a remarcat la primul turneu de Mare Şlem al anului, unde a ajuns până în faza semifinalelor, şi se anunţă a fi un adversar de calibru pentru Sorana.

5 **înfrângeri** consecutive în circuitul WTA a suferit Sorana până la victoria din primul tur la Indian Wells

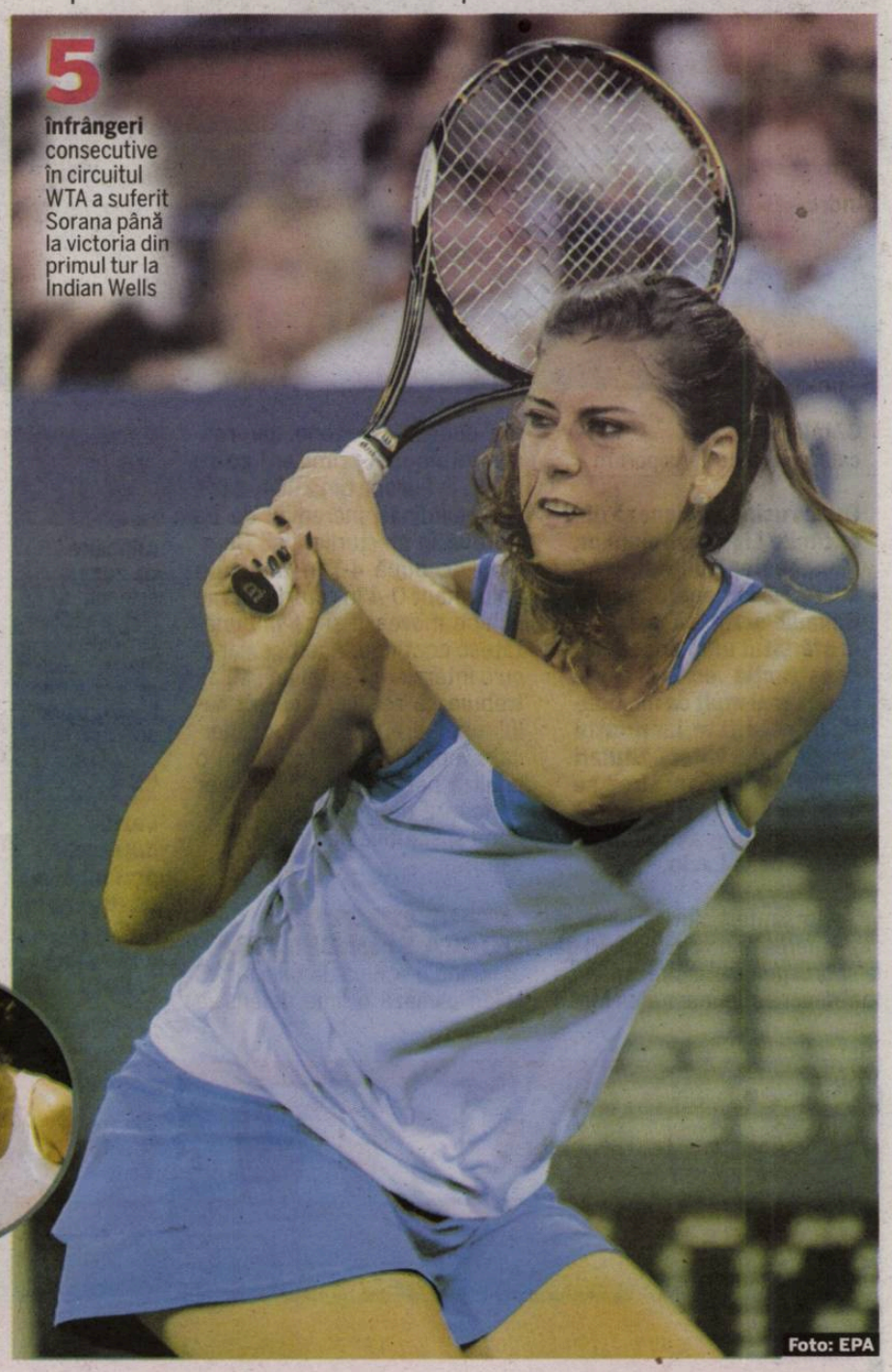

Foto: EPA

11.500 de dolari va primi Sorana Cîrstea pentru calificarea în turul doi al turneului de la Indian Wells

SINCOPE

RALUCA ŞI EDINA AU PIERDUT

Raluca Olaru (foto medalion) şi Edina Gallovits au părăsit turneul american din primul tur. Olaru, care în urmă cu o săptămână sărbătorea în Las Vegas împlinirea a 21 de ani, a pierdut cu 5-7, 4-6 în faţa slovenei Polona Hercog, în timp ce Gallovits, venită din calificări, s-a înclinat în faţa Tamarinei Tanasugarn (Thailanda), scor 2-6, 3-6. O altă reprezentantă a României la Indian Wells, Alexandra Dulgheru, a jucat astănoapte, în primul tur, cu portugheza de Brito.

ATLETISM CM DOHA / BOBOCEL IA STARTUL AZI ÎN SERIILE PROBEI DE 3.000 DE METRI

HARUL ANCUȚEI

Se inspiră din Szabo și Gebrselassie, își ia coate în stomac, cade în gropi cu apă, și are coșmaruri cu alergări

Foto: Răzvan LUPICĂ

ANCUȚA BOBOCEL
Data/locul nașterii: 3.10.1987/Drobeta Tr. Severin
Înălțime/greutate: 1,67 m / 49 kg
Club: Dinamo – CSM Drobeta
Antrenor: Marin Istrate
Probe favorite: 800 m, 1.500 m, 3.000 m, 3.000 m obst, 5.000 m, crosuri
PERFORMANȚE
- Dublă vicecampioană mondială de juniori la 3.000 m obst (2004 și 2006)
- Argint la CE de juniori la 3.000 m obst (2003 și 2005)
- Aur la Europenele de cros din 2007
- Semifinalistă 3.000 m obst la JO 2008
- Multiplă campioană națională la toate categoriile de vârstă

Andru NENCIU
andru.nenciu@prosport.ro

La Doha ia startul azi Campionatul Mondial de atletism indoor, Adelina Gavrilă concurând de la ora 8:00 în calificările de la triplusalt, pentru ca, de la ora 13:00, să-i predea ștafeta Ancuței Bobocel, prezentă în seriile de la 3.000 m.

ProSport a pătruns, cu câteva ore înainte de cursă, în universul semifondistei de 22 de ani, multipla campioană națională schițându-și portretul în nuanțe inedite. În fapt, un jurnal în miniatură, cu limbaj natural, fără clișee, un monolog transformat pe alocuri într-un dialog imaginar cu pasionații de atletism, cu iubitorii de sport. Eleva lui Marin Istrate deschide fereastra spre viața sa.

„Sunt fata aceea care câștigă mașini pe la Crosurile Loteriei din București, cred că v-a rămas în minte numele meu sau poate..., dar mă identificați totuși cu o sportivă când auziți de Bobocel, nu? Mulți cred că e o glumă când mă prezint, pentru că cele două nume sunt potrivite felului meu de a fi... Anca ar fi fost mai diplomat, poate, dar eu sunt doar Ancuța, iar Bobocel se pliază perfect pe felul meu de a fi, așa, mai copilăroasă și mai mâțâită. (de asta mi se spune și Miți). Asta până intru în cursă și devin mai rea ca o panteră ce-și ochește prada. Și îmi place să zic că întreaga mea viață se aseamănă cu a unei pantere, în sensul că de mică viața mea a fost așa... mai haihui, nimic nu era sigur și parcă mă aflam în mijlocul unui război plin de peripeții.

ERA CU OCHII PE SZABO ȘI CIONCAN

În sport, am crescut trăgând cu ochiul la fuleul și ambiția Gabrielei Szabo sau ale Mariei Cioncan și mi-am condus cariera mereu după moto-ul lui Haile Gebrselassie: „Cu cât condițiile de antrenament sunt mai neobișnuite, mai insuportabile, cu atât în concurs va fi și mai bine". Bine, am suferit prea multe accidente în cursele importante pentru a le considera coincidențe, lăsând la o parte nenumăratele coate în stomac recepționate la alergările de cros. Vorbesc despre căzăturile din groapa cu apă de la 3.000 m obstacole, spre exemplu, și uneori tind să cred că Dumnezeu m-a supus unui plan. M-a încercat pentru a vedea câtă voință am atunci când sunt jos și nimeni nu-ți mai oferă nicio șansă să mai continui. Dar niciodată nu am plâns, considerând o cursă nereușită, un eșec. Am plâns doar pentru că voiam poate prea mult de la mine, pentru că nu știu ce înseamnă cuvântul eșec.

ȘI NOAPTEA SE VISEAZĂ ALERGÂND

Și așa ajung uneori și noaptea să visez că alerg. Probabil atunci când sunt suprasolicitată la antrenament. Vă vine să zâmbiți, nu!? Așa e viața de sportiv. Normal că aș fi vrut poate să devin actriță sau fotomodel". Dar eu vreau să fiu model în sport. Aici, la Doha, am venit cu baremurile realizate pentru 1.500 m și 3.000 m, dar am ales proba pe distanță mai lungă. E târziu, Qatarul e cu o oră înaintea României și am puține emoții. Acum, mă cam doare și mâna de la atâta scris și mi se cam închid ochii. Țineți-mi pumnii mie și întregii delegații. Noapte bună... de fapt, bună dimineața!"

S-A TREZIT PENTRU VESZPREM

HCM Constanța și-a intrat în mână cu Pandurii pentru optimile Ligii Campionilor

Cristi BANCIU (Constanța)
cristi.banciu@prosport.ro

Handbaliștii de la HCM au mai făcut ieri un pas mare spre titlu, dar și o primă repetiție în vederea „dublei" din optimile Ligii Campionilor cu Veszprem, câștigând cu 36-32 (19-14) în fața trupei lui Vasile Stângă, Pandurii Tg. Jiu.

Încă visători după eșecul categoric de la Szeged, „marinarii" au jucat relaxat în partida cu gorjenii, fiind foarte aproape de o mare surpriză neplăcută. În minutul 52, Pandurii conduceau cu 29-28 și spera să facă ceea ce n-a reușit Montpellier în Liga Campionilor, să câștige pe terenul HCM-ului. Zoran Kurteș și-a trezit echipa însă la timp. Constanța și-a adus aminte că face parte din rândul echipelor care stau la masa bogaților și a apelat la apărarea care a făcut furori în Europa. Astfel, până la final a reușit să se desprindă la patru goluri, scor 36-32.

HCM, ÎN RÂND CU ELITA DIN EUROPA

În așteptarea lui Veszprem (24/28 martie), HCM și-a deschis ieri și magazin de prezentare, așa cum au toate formațiile de calibru de pe continent. Situat la Sala Sporturilor, magazinul pune la dispoziția suporterilor tricouri personalizate cu numele jucătorilor, treninguri de antrenament și multe alte obiecte vestimentare sau materiale promoționale. Rudi Stănescu a fost primul client al magazinului, achiziționând un trening pentru băiețelul lui.

transmite „dubla" HCM-Veszprem

CULISE / DUMITRU DRAGOMIR ŞI CRISTI BORCEA AU VRUT SĂ MUTE ETAPA DE MIERCUREA VIITOARE PENTRU CĂ NINGE SÂMBĂTA ASTA, DAR FRF LE-A DEJUCAT PLANURILE

„HAI, DOM' PREŞEDINTE, CĂ PLUSĂM ŞI NOI!"

Şeful LPF a încercat să-l convingă pe Mircea Sandu să accepte modificarea programului Ligii I cu o „sponsorizare" la finala Cupei României

Alexandru ENCIU
alexandru.enciu@prosport.ro

Doru GHEORGHIU
doru.gheorghiu@prosport.ro

Zăpada căzută în ultimele zile a fost pretext pentru declanşarea unui adevărat război al intereselor în fotbalul românesc. Dumitru Dragomir şi Cristi Borcea au încercat ieri să schimbe programul Ligii I, fiecare cu un scop bine definit. Culmea, nu au dorit să amâne etapa a 21-a, care începe azi şi se va desfăşura în condiţii grele, pe zăpadă şi terenuri impracticabile, ci următoarele două runde!

Dragomir a vrut să facă jocurile consorţiului care deţine drepturile tv pentru Liga I. RCS-Antena 1 ar fi preferat ca derby-ul Dinamo – Steaua să nu se joace într-o etapă intermediară, la mijlocul săptămânii, ci în weekend, atrăgând astfel mai mulţi telespectatori şi, odată cu punctele de rating, şi venituri mai mari. Dorinţă oarecum normală, în condiţiile în care consorţiul este principalul sponsor al Ligii I, cu o contribuţie de 100 de milioane de euro pentru trei sezoane.

Cristi Borcea a lucrat în folosul echipei sale. Dinamo are o deplasare grea la Cluj în această etapă şi o zi mai puţin de odihnă faţă de Steaua. În plus, ar fi avut nevoie de câteva zile pentru a-l recupera pe Marius Niculae. Împreună, Dragomir şi Borcea au încercat să-şi impună punctul de vedere în Comitetul Executiv al FRF, reunit ieri la Casa Fotbalului, nu înainte însă de a lăsa să „răsufle" în presă intenţia lor.

NU SE JOACĂ DOUĂ MECIURI LA RÂND PE ACELAŞI TEREN!

Strategia celor doi nu a avut trecere în faţa lui Mircea Sandu. Mai întâi, Dragomir a susţinut că terenurile nu s-ar putea reface până la intermediara de miercurea următoare, însă justificarea lui a stârnit zâmbete ironice: gazdele din acest weekend vor fi oaspete miercurea viitoare, deci se joacă pe alte terenuri. Apoi, încolţit, Mitică a recunoscut că apără interesul deţinătorului drepturilor TV. Când i s-a amintit că FRF nu ia bani din transmisii, Mitică a venit cu o „atenţie": „Hai, dom' preşedinte, că plusăm şi noi la premierea pentru finala Cupei. Ne înţelegem...". Degeaba, propunerea nu a fost acceptată.

NAŢIONALA, AMICAL CU TURCIA

Mircea Sandu s-a întâlnit ieri, la Casa Fotbalului, cu preşedintele Federaţiei Turce, Mahmut Ozgener. Surse din cadrul FRF au dezvăluit că „Naşu'" a stabilit un amical cu naţionala Turciei, partida urmând să se dispute pe 2 mai. Singura dilemă a oficialilor rămâne locul de disputare a meciului, dar care rămâne să se stabilească zilele următoare.

LIGILE SECUNDE S-AU AMÂNAT!

În şedinţa Comitetului Executiv de ieri s-a hotărât ca etapele din ligile inferioare să se amâne cu o săptămână, ninsoarea abundentă creând probleme în organizarea jocurilor. În altă ordine de idei, în aceeaşi întrunire s-au stabilit datele de începere a viitorului sezon. „Liga I va începe la data de 24 iulie 2010, Liga a II-a, pe 21 august, iar Liga a III-a, în ziua de 20 august", se arată în comunicatul oficial al FRF.

CREIONASERĂ CHIAR ŞI NOUL PROGRAM

Neavând succes, Mitică şi cu Borcea au ieşit din şedinţa Comitetului Executiv înainte de încheierea acesteia, s-au dus la Ligă şi au trimis un fax în care au cerut oficial decalarea campionatului, începând cu etapa intermediară de la mijlocul săptămânii viitoare. Mai mult, au întocmit chiar şi un program ipotetic al returului, după propriile dorinţe, pe care Mitică l-a citit la televizor. Iniţial, era vorba să decaleze doar etapele a 22-a şi a 23-a, însă, după ce s-au gândit mai bine, au revenit, propunând ca intermediară abia etapa a 26-a! De ce tocmai aceasta? Pentru că este singura rundă fără un meci-vedetă. Toate favoritele întâlnesc adversari din partea inferioară a clasamentului.

MITICĂ: „EU AM ÎNCERCAT!"

Balonul de săpun umflat peste zi de Borcea şi Dragomir s-a spart odată cu comunicatul oficial al FRF, venit după ora prânzului. Federaţia a refuzat ferm schimbarea programului Ligii I, motivând că s-ar ajunge în situaţia de a se suprapune meciurile din campionatul intern cu acţiunile naţionalei.

După o zi pe care el însuşi a agitat-o, Dumitru Dragomir a pus punctul pe i „în modul său caracteristic: „Dacă federaţia nu vrea, nu am ce să fac! Eu am încercat!". Astfel, programul Ligii I rămâne cel stabilit încă de la începutul returului. ■

CUM AU DECURS DISCUŢIILE ÎN COMITETUL EXECUTIV

BORCEA: Domnilor, terenul la Dinamo e sub orice critică şi uitaţi-vă cum e vremea afară. Păi, dacă jucăm cu Steaua pe terenul ăla, o să fie cel mai urât derby. Pe urmă, ţineţi cont de ce program greu avem noi la Dinamo. Jucăm la CFR, pe urmă cu Steaua...

MIRCEA SANDU: Domnu' Cristi! Este problema lui Dinamo şi atât. Nu putem strica un întreg calendar dintr-un asemenea motiv.

DRAGOMIR: Nu e numai cazul lui Dinamo, cu terenul. Şi alte echipe...

SANDU: Domnu' Dragomir, se va aplica regulamentul. Unde nu se va putea juca, rămâne la latitudinea observatorului şi a arbitrului să ia o decizie.

DRAGOMIR: Domnii mei, ce să o mai dăm cotită, televiziunile ne-au cerut să punem derby-ul la finalul săptămânii pentru că fac audienţă mai mare şi, automat, bani mai mulţi. Miercuri pică aiurea...

SANDU: Domnu' Dragomir, federaţia nu împarte cu liga drepturile TV. Nu putem noi, în Comitetul Executiv al FRF, să ţinem cont de ce vor televiziunile.

DUMITRU DRAGOMIR: Hai, dom' preşedinte, că plusăm şi noi la premierea pentru finala Cupei. Ne înţelegem...

Biblioteca Judeţeană
MUREŞ
TÂRGU MUREŞ

VASILYNHO, LA NAȚIONALĂ!

„JURNAL DE MAJORETĂ“: Lelia îi propune un româno-brazilian lui Răzvan Lucescu »12

Numărul 3872
Sâmbătă, 13 martie 2010
16 pagini ◤ Tiraj: 51.017

EDIȚIE NAȚIONALĂ
Editat de **Publimedia International** - Companie **MediaPro**

590.000 DE CITITORI zilnic (SNA)
964.632 DE VIZITATORI unici în februarie (SATI)
pe www.prosport.ro

PRO SPORT

Știm ce înseamnă să fii suporter
www.prosport.ro

LIGA I STEAUA BUCUREȘTI

STEAUA 1-0 OȚELUL

la pauză: 1-0

Steaua a trecut pe primul loc, dar contracandidatele CFR Cluj și Urziceni joacă astăzi și, respectiv, mâine

de **GHEORGHIU**; foto: **CONSTANTINESCU** »2-4

LIDERUL

După ce s-a dat accidentat la națională, Bogdan Stancu a adus victoria echipei lui Stoichiță

Oaspeților le-a fost refuzat un penalty

CFR – DINAMO
azi, ora 20:00, Digi Sport

„Cine ești tu, băi, ciocoflendere?“

Florin Piersic, întâlnire cu N'Doye: „Ce față are gagiul, zici că s-a rupt creanga cu el!“

Zicu sau Adrian Cristea, în tribune la meciul de azi

de **DUMITRU** »6-7

Încă două sezoane direct în grupele Ligii

Scandalurile continuă încă doi ani pentru banii din Liga Campionilor

de **PARFENE** »12

„Gigi, lasă-ne! Vinde Steaua!“

Jean Vlădoiu nu mai ține cu Steaua din cauza lui Becali

de **HUBALI** »5

Iancu se laudă că poate retrograda Rapidul

Giuleștenii cred că „e doar presiune ieftină“

de **STOICESCU** »9

„Marchez pentru ei!“

Reportaj cu Gauracs și cu „talismanele“ acestuia, soția și fiul

de **AMIRONOAIEI** »16

IERI

CEAHLĂUL	0	ASTRA	1	STEAUA	1
GAZ METAN	0	POLI IAȘI	1	OȚELUL	0
		la pauză	0-0	la pauză	1-0

AZI

U CRAIOVA	INTERNAȚIONAL	CFR CLUJ
FC BRAȘOV	PANDURII	DINAMO
15:00, Digi Sport	17:00, GSP TV	20:00, Digi Sport

MÂINE

ALBA IULIA	SC VASLUI	POLI TIMIȘOARA
RAPID	BISTRIȚA	URZICENI
14:00, GSP TV	16:00, GSP TV	18:00, Digi Sport

T: 1,6 lei
MURES
TARGU MURES

STEAUA 1
OȚELUL 0

www.prosport.ro

STEAUA
devine lider

Loc	Echipa	M	V	E	Î	Gol.	Pct.	Ad.
★ 1	Steaua	21	11	6	4	30-20	**39**	+6
★ 2	CFR Cluj	20	11	5	4	25-12	**38**	+8
● 3	Urziceni	20	10	6	4	28-17	**36**	+6
● 4	Poli Timișoara	20	9	8	3	31-14	**35**	+8
● 5	Rapid	20	10	5	5	39-24	**35**	+5
● 6	FC Vaslui	20	10	5	5	28-21	**35**	+7
7	Dinamo	20	9	7	4	25-15	**34**	+1
8	FC Brașov	20	8	7	5	23-15	**31**	-2
9	Oțelul	21	9	4	8	24-25	**31**	-2
10	Gaz Metan	21	6	9	6	20-27	**27**	-6
11	Astra	21	6	7	8	25-28	**25**	-5
12	Poli Iași	21	7	4	10	20-29	**25**	-5
13	Pandurii	20	5	6	9	15-21	**21**	-12
14	Gloria Bistrița	20	4	9	7	18-26	**21**	-9
▼15	Craiova	20	5	3	12	26-31	**18**	-9
▼16	Internațional	20	5	2	13	17-35	**17**	-13
▼17	Ceahlăul	21	3	6	12	17-38	**15**	-18
▼18	Alba Iulia	20	3	5	12	19-32	**14**	-13

Legendă: ★LC ●Europa League, plus câștigătoarea Cupei ▼retrogradare

ETAPA A XXI-A

IERI
Ceahlăul - Gaz Metan		0-0
Astra Ploiești - Poli Iași		1-1
Steaua - Oțelul Galați		1-0

AZI
"U" Craiova - FC Brașov	ora 15:00	Digi
Internațional - Pandurii	ora 17:00	GSP
CFR Cluj - Dinamo	ora 20:00	Digi

MÂINE
Unirea A.Iulia - Rapid	ora 14:00	GSP
Vaslui - Gloria Bistrița	ora 16:00	GSP
Timișoara - Urziceni	ora 18:00	Digi

ETAPA A XXII-A

16.03
Brașov - Internațional	ora 18:00	GSP

17.03
Pandurii - FC Ceahlăul	ora 15:00	
Bistrița - "U" Craiova	ora 16:30	GSP
Gaz Metan - CFR Cluj	ora 18:30	Digi
Dinamo - Steaua	ora 20:30	Digi

18.03
Timișoara - Unirea A. Iulia	ora 14:30	GSP
Poli Iași - FC Vaslui	ora 16:30	Digi
Unirea Urziceni - Oțelul	ora 18:30	Digi
Rapid - Astra	ora 20:30	A1

OPINIE

CORNER

dan.filoti
@prosport.ro

PROFESORUL

22 septembrie 2008 este data când Steaua a fost ultima oară lider la sfârșit de etapă. Era etapa a opta a sezonului 2008/2009. Chiar dacă runda e departe de a fi încheiată, acest moment înseamnă foarte mult pentru trupa lui Stoichiță. ***De aici poate începe, cu adevărat, lupta lor pentru titlu.*** Chinuiți de gălățeni, fără să arate un joc consistent, stelliștii au bifat trei puncte și atât. Nu e în niciun caz un meci de referință, dar punctele pot fi cu adevărat decisive. Urmează derby-ul cu Dinamo: L-au pierdut pe Jelev, suspendat, au emoții cu Karamyan, care a ieșit accidentat, continuă tensiunile dintre conducere și suporteri, dar, chiar și așa, a fost o zi istorică în acest context. Din nou pe locul 1. Stoichiță, Panduru și vestiarul au reușit să revină sus. Nu au strălucirea de altădată, dar e meritul lor. Împotriva publicului, a patronului și abia în ultimul rând a adversarilor. ***De undeva de sus, dar nu din peluze, un al 12-lea jucător a venit să îi ajute și să îi ocorteaască pe cei care nu l-au uitat și care cu o zi înainte îl conduseseră pe ultimul drum. A fost și victoria Profesorului Gică Constantin.***

www.prosport.ro

Cum se va termina derby-ul CFR - Dinamo?
Voturi: 4.967

Victorie CFR 41%
Egal 32%
Victorie Dinamo 27%

Răspunde azi la întrebarea:
„Cine va câștiga titlul mondial în noul sezon de Formula 1?"

Top 3 știri pe www.prosport.ro

1. Juventus, Standard și Hamburg, aproape calificate! **Vezi rezultatele din optimile Ligii Europa**
2. **"Cocaina II" pentru Mutu?** Cariera "Briliantului" s-ar putea încheia!
3. **VIDEO** Cu un salariu de 10 milioane €, Kaka nu are bani de taxi!

DEZECHILIBRU ENTUZIASTĂ CÂND ARE MINGEA, ECHIPA DIN GHENCEA SUFERĂ CÂND PIERDE POSESIA

STEAUA GÂFÂIE PE PRIMUL LOC

Roș-albaștrii s-au chinuit în meciul cu Oțelul. Grahovac, portarul gălățenilor, a ratat o ocazie imensă în ultima secundă a partidei

Doru GHEORGHIU
doru.gheorghiu@prosport.ro

Steaua a reușit aseară să câștige, scor 1-0, dar gafele din defensivă nu au dispărut nici prin plasarea lui Parpas lângă Jelev. Iar dacă miercuri punem Dinamo în loc de Oțelul, rezultă un derby care se anunță mai mult decât interesant.

„Bateți Oțelul cât e cald" a fost probabil tactica gândită de Stoichiță pentru ai săi, deoarece Steaua a început sub semnul intenției de a rezolva meciul cât mai repede posibil. Și se părea că îi va ieși ușor asta, din moment ce, în minutul 10, era deja 1-0, cu Bogdan Stancu în rol de călău. A fost ca o veninoasă dedicație pentru Răzvan Lucescu. A fost de parcă Bogdan ar fi spus: „Eu vin la oficiale la naționala mare, nu la U23!", pentru că Stancu a fost foarte activ și în continuare, orchestrând alte câteva atacuri periculoase pentru gălățeni. Când furia de debut s-a redus, în logica Stelei din 2010 s-au văzut însă, din nou hâde, limitele fundașilor centrali.

Oțelul i-a ridicat de câteva ori pulsul lui Stoichiță, prin Sălăgean (17 și 25), pentru ca prin Antal, pe finalul primei reprize, să rateze o mare ocazie, ivită cu concursul lui Zapata.

TREBUIA PENALTY PENTRU OȚELUL ȘI PARPAS ELIMINAT!

Incertitudinea se păstrează și în partea a doua, în care Oțelul, simțind că se poate, caută să rămână mai mult în terenul advers. Apare însă Pleșan lângă Ovidiu Petre la mijloc, astfel că Jelev și Parpas sunt feriți până la final, pe cât se poate, de contactul direct cu adversari cu minge. Iar apropo de contacte, nu trebuie trecută cu vederea faza din minutul 66, când cipriotul l-a faultat în propriul careu pe Paraschiv. Arbitrul nu a acordat însă nimic. Dacă fluiera penalty pentru Galați, trebuia să-l elimine și pe Parpas, deoarece era ultimul apărător.

Deși a reușit prima victorie și primul meci fără gol primit, Steaua a părut din nou uriașul cu picioare de lut, letală atunci când trece cu mingea de mijlocul terenului, șovăitoare când adversarul face același lucru. Acest lucru s-a văzut clar în finalul meciului, când Steaua a tremurat pentru cele 3 puncte. La ultima fază a meciului, portarul Grahovac a venit chiar în careul steliștilor și a trimis milimetric pe lângă poartă cu capul. ■

34
de victorii
a reușit Steaua până acum în fața Oțelului în cele 44 de întâlniri

STEAUA	1-0	OȚELUL
antrenor: Mihai STOICHIȚĂ	1-0	antrenor: Dorinel MUNTEANU
	'10 B. STANCU • 1-0 ⚽	
(1) ZAPATA ★★		★★ GRAHOVAC (12)
(4) GOLANSKI ★★		★ RÂPĂ (3)
(2) PARPAS ★		★★ PERENDIJA (21)
(5) JELEV ★		★★ S. COSTIN (18)
50 (77) ART. KARAMIAN ★		★★ SĂLĂGEANU (23)
(18) P. MARIN ★★		★ NEAGU (26)
(7) SZEKELY ★★		★★ GIURGIU (29)
60 (14) TOJA ★		★ IORGA (7) 38
(19) PLEȘAN ★★		★ ANTAL (8)
(8) OV. PETRE (c) ★★★		★★ G. PARASCHIV (c) (31)
(16) NICOLIȚĂ ★★		★ OCHIROȘII (11) 53
85 (28) B. STANCU ★★★		★ S. ILIE (14)
(22) P. MORENO		★★ AXENTE (9) 68
(9) KAPETANOS ★★		★ PENA (27)
rezerve: Rezerve: (12) Tătărușanu, (15) Tudose, (20) Tall, (11) Arm. Karamian		rezerve: Baotic (1), Sârghi (16), Cojoc(20), Ibeh (15), Viglianti (37)
'40 Parpas, '69 Kapetanos, '74 Jelev, '90 Zapata		'72 Antal

Jucătorul meciului:

B. STANCU ★★★

Arbitru: Victor Berbecaru ■ (Rm. Vâlcea)
Asistenți: Eduard Crângașu ★ (Ploiești) și Dragoș Iliescu ★★★ (Craiova)
Stadion: Steaua
Spectatori: 4.000

Calificative:
■ Foarte slab; ★Slab; ★★Satisfăcător; ★★★Bun; ★★★★Foarte bun; ★★★★★Excelent
⚽ Marcator
Cartonaș
Schimbare în minutul X

COMPARAȚIE ÎNTRE TOJA ȘI PARASCHIV

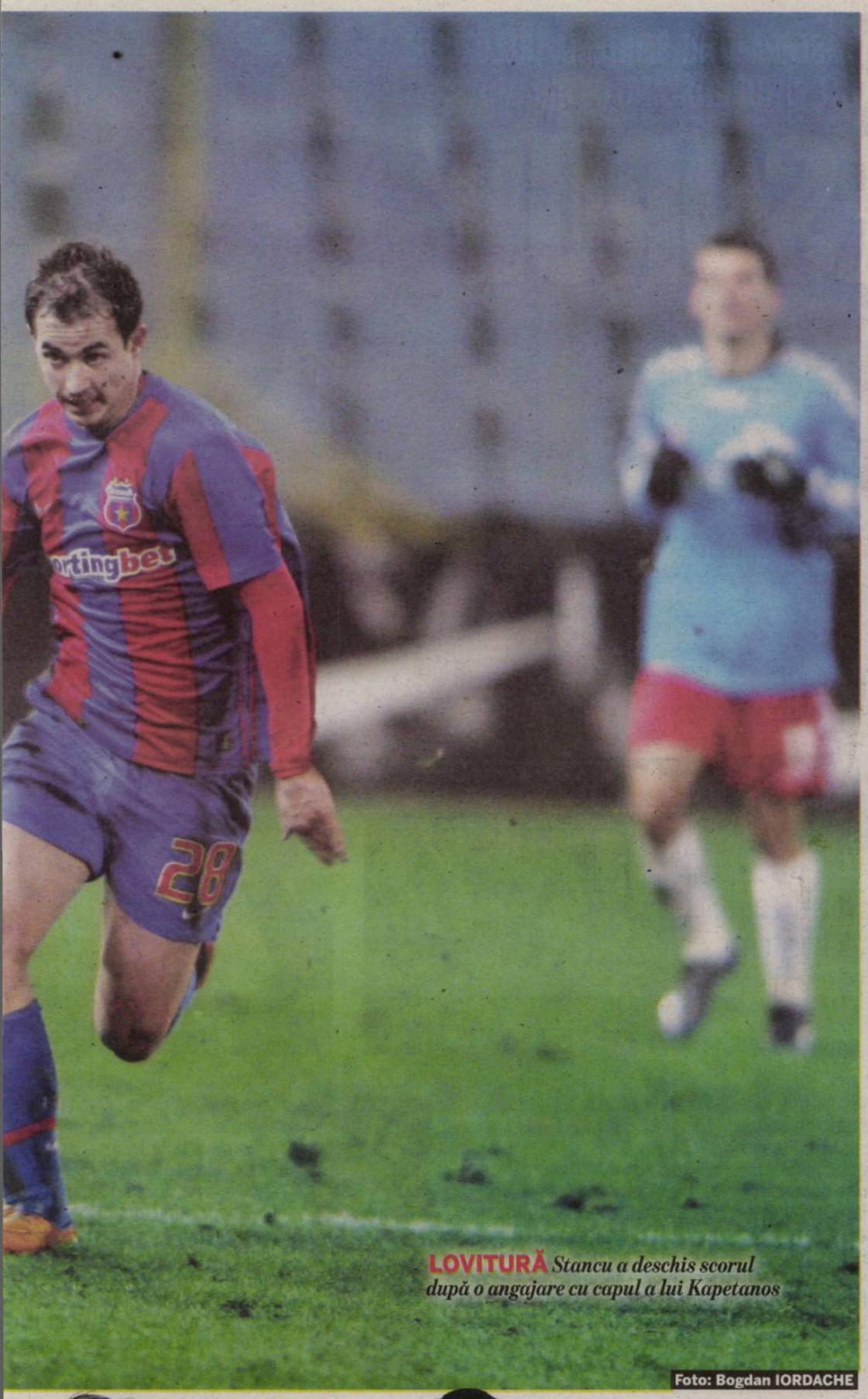

LOVITURĂ *Stancu a deschis scorul după o angajare cu capul a lui Kapetanos*

Foto: Bogdan IORDACHE

EVOLUȚIE / PARPAS A FOST ASEARĂ PRECIS ÎN INTERVENȚII, LĂSÂNDU-LE O IMPRESIE BUNĂ FANILOR STELIȘTI

ERA SĂ COMITĂ UN PENALTY

Foto: Bogdan IORDACHE

Fundașul cipriot l-a faultat în careu pe Paraschiv, dar arbitrul n-a acordat nimic

Daniel VLAD
daniel.vlad@prosport.ro

În minutul 66 al meciului, Stelios Parpas a oferit cea mai controversată fază. El l-a faultat în propriul careu pe Paraschiv, dar arbitrul Berbecaru nu a acordat nimic.

Prin evoluția pe care a avut-o, cipriotul nu a lăsat să se simtă faptul că în meciurile de pregătire alături de colegii roș-albaștri a fost folosit numai în banda dreaptă a apărării. Utilizat în premieră titular de Stoichiță, Parpas a reușit să convingă aseară contra Oțelului.

A FAULTAT CÂND A GREȘIT

Joc simplu, fără să se complice și, în plus, maturitate și personalitate în joc, cam acestea au fost elementele care pot descrie evoluția fundașului. A încercat în câteva rânduri chiar câteva lansări direct pe vârfuri, dar nu a exagerat. În rest, a jucat mai mult cu Golanski și Szekely, oamenii de pe partea sa. A greșit o singură dată, în minutul 40, când a dezvăluit marea sa carență, lipsa vitezei, și a scăpat un adversar din marcaj. A faultat și a luat „galben". În rest, o evoluție bună, care îl va ajuta cu siguranță să se impună în Ghencea.

Un singur lucru i se poate reproșa. Faza din minutul 66 când l-a faultat pe Paraschiv în careu. Noroc pentru el că arbitrul n-a acordat penalty.

6
pase bune
a reușit Parpas în meciul de aseară

2
pase greșite
a dat fundașul cipriot în partida cu Oțelul

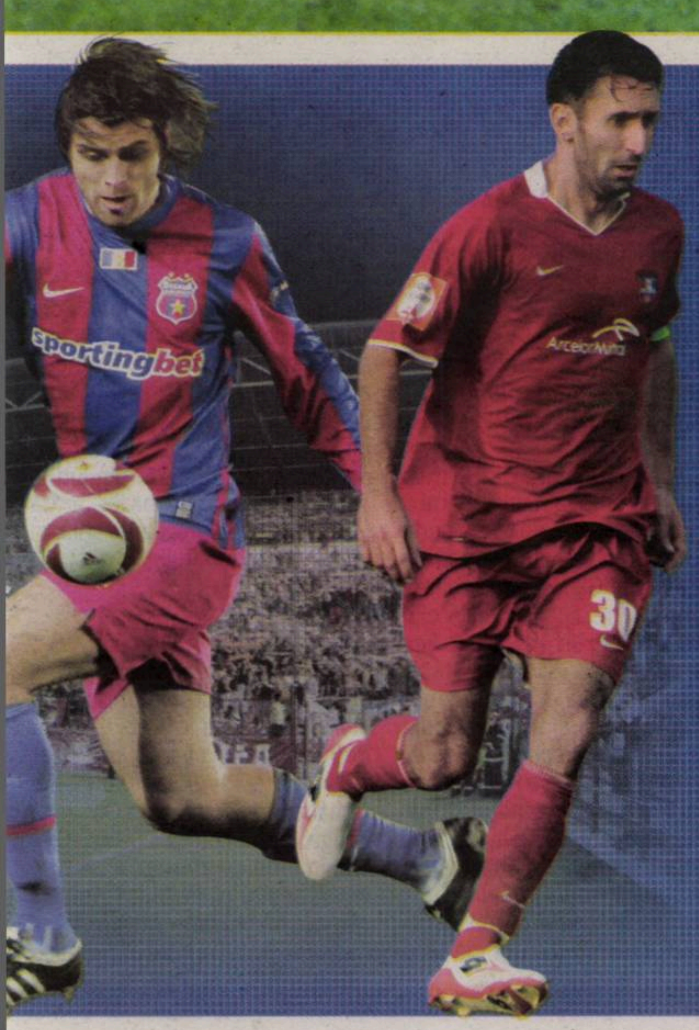

DRIBLINGURI UTILE	
TOJA	4
PARASCHIV	2
PASE GREȘITE	
TOJA	4
PARASCHIV	5
PASE BUNE	
TOJA	6
PARASCHIV	5
ȘUTURI SPRE POARTĂ	
TOJA	1
PARASCHIV	0
ȘUTURI PE POARTĂ	
TOJA	0
PARASCHIV	0

PEDEAPSĂ

„JAIR", DIN NOU PE BARĂ

Criticat de patron în partida de la CFR, **Petre Marin (foto, în stânga)** pare să nu mai prindă primul „11" al lui Stoichiță. După partida de la Urziceni, „Jair" a fost lăsat pe bancă și în disputa cu gălățenii. Un alt client al lui Becali, Alexandru Tudose, a fost și el rezervă, pe teren fiind preferat cipriotul Parpas. Altfel, staff-ul medical nu l-a putut recupera pe Romeo Surdu, iar Mihai Stoichiță a decis să-l trimită direct în tribună.

INTERES

OVIDIU PETRE ȘI BĂNEL, URMĂRIȚI DE BARI

Formația italiană Bari și-a trimis la partida de aseară doi emisari pentru a-i vedea la lucru pe **Bănel Nicoliță (foto)** și Ovidiu Petre. „Știm că au venit să-i vadă pe cei doi. Transferul lor într-un campionat așa puternic este un pas înainte, însă până la vară mai e drum lung", au dezvăluit surse din conducere. Gruparea din Italia are concurență serioasă în privința transferului lui Ovidiu Petre, Al Nasr Dubai și Al Sadd fiind și ele interesate de serviciile mijlocașului.

TITULAR

ACCIDENTAT LA NAȚIONALĂ, BUN DE STEAUA

După ce Steaua nu l-a lăsat pe Stancu să evolueze pentru echipa națională, motivând că este accidentat, atacantul a fost folosit aseară încă din primul minut. Cel care l-a dorit necondiționat pe teren a fost chiar patronul Becali, acesta spunând că așteaptă bani frumoși dintr-un transfer al vârfului. „Mă interesa să joace Stancu, pentru că vreau să iau bani pe el, mizez că voi lua mai mulți bani după acest retur", a spus Becali.

VIZITĂ

GIGI A DISCUTAT CU JUCĂTORII

Importanța meciului cu Oțelul l-a împins pe finanțatorul Gigi Becali să le facă o scurtă vizită roș-albaștrilor. Înainte de startul partidei, latifundiarul a mers să discute cu elevii lui Stoichiță: „Hai, băieți, trebuie să batem! În voi îmi pun speranțele, trebuie să ajungem pe primul loc!", le-a transmis Gigi Becali, care imediat s-a îndreptat către loja de la tribuna I, acolo de unde a vizionat partida.

OPINIE

Mihai MIRONICĂ

PE BUNE

mihai.mironica@protv.ro

MOTANUL DESCĂLȚAT

Dacă lui Ferguson venea cineva să-i spună că Nani va trebui să meargă miercuri la o miuță cu niște pizza-fotbaliști când vineri United are un meci foarte important în campionat, scoțianul ar fi scos de după ușa vestiarului ghetele cu care acum vreo șapte ani țintea capul lui Beckham. Și nu l-ar fi înduplecat nici strigătul „Nu trageți în mesager!”.

Stoichiță a plecat demult din Valea Jiului și a uitat de obiceiul cu centrarea ghetei la capul adversarului (asta e, priapism gazetăresc). Și așa a ieșit, probabil, una bucată contractură incertă la Bogdan Stancu.

Răzvan Lucescu este un antrenor care merită apreciat pentru curajul de a ieși în calea stihiilor cu un fotbal care contează acum în Europa mai puțin și decât Guineea Bissau, vorba lui Fernandes uniristul. Însă o astfel de glumă proastă precum șusa cu selecționata U a Italiei (nu era nici U23 și nici B, și cred că sunt generos și cu U) aduce aminte de parodiile de trialuri ale lui Boloni, organizate luni după etapă, când jucători din toate colțurile țării, în loc să fie la recuperare pe la cluburile lor, alergau fără niciun sens într-o miuță lipsită de nerv. S-a tot spus prostia că așa a ieșit Rădoi la iveală, când este evident că doar meciurile oficiale ale Stelei l-au scos în față pe viitorul emir saudit.

Lucescu își umflă mușchii la Motanul introvertit al Stelei pentru un motiv lipsit de cea mai mică relevanță. Am șters însă imediat din memoria tricoloră momentul în care Captain Fantastic a ales să se antreneze „accidentat” cu Mourinho la Inter, în loc să joace la națională un meci teribil de important în Austria. Olario!

JIGNIRE

GIGI: „COPOS E UN PROST“

După ce Copos (foto dreapta) a dat Steaua în judecată, Becali (foto stânga) îl „taxează” ori de câte ori are ocazia. „În cazul «Bălan și Varga», Copos e de vină. Păi, numai un prost poate să angajeze proști. Oamenii deștepți ca mine angajează oameni competenți. Uite, Argăseală e numărul unu în regulamente. În administrație e as. Un handicap are atunci când vine vorba de fotbal”, a declarat Becali ieri, la Sport.ro.

ACUZE

„LA STEAUA AM FOST SCOS DIN FORMĂ!“

Dayro Moreno e încântat că a ajuns să joace din nou la Once Caldas, chiar dacă, din punct de vedere financiar, revenirea în Columbia a fost o pierdere pentru el. „Nu m-am simțit foarte bine la Steaua. M-au scos din formă! A fost și un regres profesional, pentru că am ajuns acolo ca atacant, cu poftă de gol, și am fost retras la mijloc, unde nu am avut același randament”, a spus fostul jucător stelist.

ATMOSFERĂ / GHENCEA S-A ÎMPĂRȚIT ASEARĂ ÎNTRE SFINȚENIA TRECUTULUI, PROBLEMELE PREZENTULUI ȘI SCÂNTEILE VIITORULUI MECI CU DINAMO

„PROFESORUL“ ȘI GIGI

Foto: Bogdan IORDACHE

Puținii spectatori din tribune l-au contestat pe patron, i-au adus un omagiu lui Gheorghe Constantin și și-au înjurat rivalii

Doru GHEORGHIU
doru.gheorghiu@prosport.ro

Cu Peluza Sud pustie, stadionul a părut aseară ca un avion căruia îi lipsește un motor.

Peluza Sud nu a dispărut însă complet ca atitudine, ci s-a transformat în tribuna a II-a. Acolo, deasupra tunelului, vreo 200 dintre insurgenții cu care Gigi Becali se luptă de luni bune s-au manifestat zgomotos și ostil. Ce e trist pentru Steaua e însă faptul că stadionul a fost mai mult gol. Și nu se poate invoca deloc frigul de iarnă târzie sau faptul că adversar a fost doar Oțelul. Cu glugile trase pe ochi și cam fără chef, cei prezenți au fost în primul rând puțini, aseară înregistrându-se una dintre cele mai slabe asistențe ale Stelei pe teren propriu.

ȘI DIN NOU LA ALE NOASTRE

Senzația de tristețe s-a accentuat aseară din cauza decesului fostei glorii steliste Gheorghe Constantin. Dincolo de momentul de reculegere, membrii Peluzei Sud au scandat numele „Profesorului”, arătând că trecutul încă umple fracturile prezentului în Ghencea. Și sunt multe, pentru că atunci când rebelii de la tribuna a II-a au reluat scandările la adresa lui Gigi, cu un „Pleacă, ciobane! Pleacă, ciobane!”, din Peluza Nord și de la tribuna de sub loje s-a ridicat un cor de huiduieli. A mai existat doar un singur minut de consens, atunci când s-a strigat împotriva eternei rivale, Dinamo, cu care Steaua se va confrunta etapa viitoare. Totul în fața unei loje din care Gigi Becali a privit de parcă s-ar fi obișnuit. Iar obișnuința e moartea tuturor lucrurilor. ■

Peluza Sud a fost închisă de Becali în premieră

FANII LUI AL SADD ÎL AȘTEAPTĂ PE PETRE

Stelistul Ovidiu Petre i-a pus deja pe jar pe ziariștii arabi. Becali vrea să facă licitație între Oli și Zenga

Foto: Vlad CONSTANTINESCU

Andrei NOURESCU (Qatar)
andrei.nourescu@prosport.ro

Vestea că Ovidiu Petre (foto, în dreapta) ar putea ajunge la Doha i-a înnebunit pe fanii lui Al Sadd.

Echipa antrenată de Cosmin Olăroiu are un buget considerabil și ar putea suporta un transfer de patru milioane de dolari, cam la cât a estimat Gigi Becali valoarea jucătorului. În lipsa lui Olăroiu, plecat pentru un meci din liga Asiei, la Dubai, oficialii clubului arab au evitat să comenteze posibilitatea cumpărării lui Ovidiu Petre. Dar jurnaliștii din Doha au intrat deja pe fir și se interesează de cariera și performanțele jucătorului stelist. Mai mult, chiar și fanii par încântați de idee. Deși nu prea cunosc fotbalul european, localnicii s-au declarat mulțumiți de venirea unui jucător de la o echipă cu renumele Stelei.

„NUMELE PETRE NU E PREA CUNOSCUT”

„Numele Petre nu e foarte cunoscut, dar, dacă îl vrea Cosmin, avem încredere în el”, spuneau aseară câțiva fani ai lui Al Sadd, adunați la un party lângă „Aspire Dome”, cea mai mare bază acoperită de pregătire din lume! Terenurile din afara bazei arată impecabil, fiind prevăzute chiar și cu aer condiționat!

„OLI E TATĂ BUN, ZENGA E TATĂ VITREG“

Gigi Becali a comentat și ieri despre posibilitatea ca mijlocașul stelist să ajungă la arabi. „Ovidiu Petre va pleca la vară. Sunt sigur în proporție de 95%. Dar acum rămâne de văzut dacă la Oli sau la Zenga. Oli e ca un tată pentru Ovidiu, în timp ce italianul e un tată vitreg pentru el. Până la urmă, va pleca la clubul care va da cel mai mult. Fac licitație între ei”, a precizat, ieri, Becali la GSP TV. ■

INTERVIU / TRECUT PE LA STEAUA ŞI PE LA DINAMO, „CHARLIE“ ANTICIPEAZĂ UN DERBY CU GOLURI MULTE

„BECALI VA VINDE ECHIPA“

Vlădoiu crede că, dacă Steaua nu ia titlul, Gigi va fi obligat să plece din Ghencea

Cristi HUBALI
cristi.hubali@prosport.ro

Derby-ul Dinamo - Steaua, programat miercuri, în „Ştefan cel Mare”, are şi o categorie aparte de spectatori: „trădătorii”. Puţini dintre fotbaliştii care au jucat, de-a lungul timpului, la ambele echipe au reuşit să-şi păstreze o bună reputaţie printre suporteri.

Unul dintre privilegiaţi este Jean Vlădoiu, cel care a îmbrăcat tricoul roş-albastru în şase sezoane şi pe cel roş-alb în alte două, fostul atacant cucerind respectul tuturor prin devotamentul cu care a înţeles să apere culorile echipei pentru care a jucat, indiferent pe unde a trecut. Retras de cinci ani, „Charlie” spune că derby-ul şi-a pierdut farmecul.

Jean, s-a schimbat ceva în meciurile Dinamo - Steaua în ultimul deceniu?

Pe vremea mea, Steaua şi Dinamo se băteau pentru locurile 1 şi 2, nu concepeau altceva. Noi ne dădeam sufletul pe teren, era mult entuziasm... Acum se vorbeşte la televizor. Steaua are totuşi forţă ofensivă, dar e slabă în apărare. Iar Dinamo, dacă va lua bătaie la Cluj, nu va mai avea elan pentru derby-ul de miercuri.

„NU FĂCEAM PARTE DIN ŞLEAHTA LUI GIGI”

Cu ce echipă ţii miercuri?

După 2001, mă simt ataşat numai de Dinamo. Nu uit cum am fost nevoit să plec de la Steaua. Am fost dat afară atunci pe uşa din dos de Gigi Becali. Am o cameră acasă, la Piteşti, plină cu medalii, poze, ghete, dar n-am intrat în ea de multă vreme, fiindcă îmi aduc aminte şi de lucruri neplăcute. Îmi reamintesc cum am plecat de la Steaua, e trist... Becali m-a dat la Piteşti la schimb cu Rică Neaga, dar nu mi-a zis de ce. M-a ameninţat şi m-a înjurat... Mi-a zis că, dacă mă opun, pune bodyguarzii să mă bată! Dădeam câte două-trei goluri la Steaua, câştigam singur meciurile. Le-am făcut mult rău dinamoviştilor prin golurile pe care le-am marcat! Aveam 32 de ani şi nu făceam parte din şleahta lui Gigi. M-a dat afară pentru că eram, cică, prea bătrân şi nu mai puteam face bani pentru echipă! Becali a distrus echipa de când a venit. Cum s-a comportat cu mine, aşa a procedat şi cu alţi jucători de acum, cum ar fi Goian şi Petre Marin. Gigi e o boală fără leac pentru Steaua.

Becali m-a ameninţat şi m-a înjurat... Mi-a zis că, dacă mă opun transferului de la Steaua la Piteşti, pune bodyguarzii să mă bată! Aveam 32 de ani şi nu făceam parte din şleahta lui Gigi

Jean Vlădoiu, fost atacant la Steaua şi Dinamo

6 sezoane a jucat, în total, Vlădoiu pentru Steaua (1990-1994, 2000-2002) şi Dinamo (1998-2000)

„ORICINE, ÎN LOCUL LUI BECALI, AR FACE PERFORMANŢĂ!”

Gigi a spus de multe ori că va vinde formaţia...

În ultimul an, Steaua e tocată de scandalul dintre Gigi Becali şi suporteri. De ce? Din cauza comportamentului avut de patron. Dacă Steaua nu ia titlul acum, Becali va vinde echipa! Va fi forţat, nu va mai rezista mult, mai ales că are familie, copii... Orice alt conducător care va veni în locul lui va face mari performanţe cu echipa. Vai şi amar în ce hal s-a ajuns! Dacă Becali s-a dus la Cluj cu 1,7 milioane de dolari pentru blat, vă daţi seama că alte meciuri le rezolva uşor! Nici nu vreau să mă gândesc ce aranjamente a făcut!

Ca jucător, ai participat la vreun blat?

Erau blaturi, de ce să mint... Erau, dar noi nu ştiam. Ori noi eram prea proşti, ori conducătorii erau prea deştepţi. Valizele şi brichetele de azi spun ceva, nu sunt întâmplătoare. Ţin minte că în 1998, la Dinamo, când era Dinu antrenor, la o şedinţă, Lupescu i-a zis: „Dacă ne spuneţi că trebuie să aranjăm nu ştiu ce meci, s-a terminat! Plec de la echipă!”. Am rămas marcat şi acum de spusele lui Ionuţ, mai ales că el mă adusese la Dinamo de la Koln.

Un pronostic?

Îmi doresc să câştige Dinamo. Având în vedere că ambele echipe suferă în faza defensivă, probabil se vor da multe goluri.

Fotografii: PROSPORT

OPINIE

PIUNEZE

Mihai CIUCA
mihai.ciuca@prosport.ro

AU ÎNTORS ARMELE

Întrebarea le-am pus-o, în epoci distincte, mai întâi lui Valentin Stănescu, pe la începutul anilor 80, şi mai apoi lui Florin Halagian, când a preluat-o pe Dinamo, după Revoluţie: ***cum se face că decenii bune au fost mai mulţi antrenori care le-au pregătit atât pe Steaua, cât şi pe Dinamo, decât jucători care au dat tricoul pe cel al rivalei?*** Logic ar fi fost ca raportul să fie răsturnat, nu? Răspunsul n-a venit. Şi unul, şi celălalt s-au mărginit să explice opţiunea personală. Cu siguranţă că aceeaşi replică ar fi venit şi de la Traian Ionescu, Titi Teaşcă ori Constantin Cernăianu, câtiva dintre cei care au trăit derby-ul de pe ambele bănci. ***Un paradox şi nu prea al vremurilor. Atât Internele, cât şi Armata legau jucătorii de vestiar şi mai apoi de un birou de la o circă de miliţie ori la o unitate militară cu câte un grad de ofiţer, care pentru cei mai mulţi însemna chiar viitorul asigurat.*** Perspectivă căreia niciun om cu scaun la cap al acelor vremuri nu i-ar fi dat cu piciorul, chiar dacă mulţi s-au trezit plimbaţi pe la echipele satelit, Victoria, Moreni, Scornicesti sau Tg. Mureş. Solda mergea, ziua avansării în grad se apropia. Mai toţi personalităţi puternice şi bine conturate, antrenorii nu puteau fi controlaţi cu aceeaşi strategie cazonă cu trese şi steluţe pe umeri. Azi, realitatea stă exact pe dos. ***Statistica îi va şoca pe cei mai tineri, înflăcăraţi de iubirea clamată până la moarte a idolilor lor. Azi, se pupă cu patos steagul petrecut peste umeri pe vecie, iar sloganul „niciodată la rivală” a devenit un şablon sâcâitor. Declaraţii de dragoste cu dedicaţie pe care fanii au ajuns să fie chiar primii care nu dau nici cât pe o ceapă degerată.*** Amintiţi-vă de ostilitatea cu care a fost reprimit Dănciulescu în „Ştefan cel Mare”, cât pe ce să provoace o tragedie după ce dinamovistul hărţuit a plonjat cu maşina în Lacul Morii. Pentru ca mai ieri fanii să pună de un protest după ce Danciu a semnat cu Hercules.

La urma urmei, nici nu-i prea greu de acceptat că toţi, jucători, antrenori, conducători, sunt doar profesionişti pe care vântul îi poate purta fie colo, fie dincolo. Inclusiv la rivalii tradiţionali.

CIFRA ZILEI DIN DERBY

43 de fotbalişti au jucat atât la Steaua, cât şi la Dinamo, iar opt antrenori au pregătit de-a lungul timpului ambele echipe

Urmăriţi STATISTICA INTEGRALĂ doar pe prosport.ro

Foto: Bogdan IORDACHE

ATITUDINE

A PLECAT LOVIT LA MÂNĂ

Cristi Borcea a dorit, din nou, să-şi arate ataşamentul faţă de echipa sa. Sosind la aeroport înaintea echipei, acţionarul dinamovist a atras atenţia prin bandajul gros de la mână. „Am fost neatent şi m-am lovit. Se mai întâmplă, nu este nimic grav", a precizat bossul din „Ştefan cel Mare", care după meciul cu FC Braşov, din campionatul trecut, a spart cu piciorul uşa vestiarului de nervi pentru că echipa sa tocmai pierduse orice şansă de a câştiga titlul.

DORINŢĂ

NEŢOIU: „OBIECTIV PATRU PUNCTE"

Din delegaţia dinamovistă care a făcut ieri deplasarea la Cluj nu a lipsit Gigi Neţoiu, fostul acţionar al „câinilor". „Comandantul" a fixat şi obiectivul pentru cele două derby-uri, cu CFR şi Steaua, pe care „câinii" le vor disputa în următoarele etape. "Eu spun că şi un rezultat de egalitate este bun cu Clujul. Cine se va concentra mai mult sâmbătă seara, va învinge. Obiectivul nostru din meciurile cu CFR şi Steaua este să facem patru puncte, dar vom face totul pentru a obţine punctaj maxim".

ÎNCREZĂTORI

„EGALUL NU CONTEAZĂ!"

Cristi Borcea a dorit să precizeze încă o dată, înainte de plecarea la Cluj, obiectivul dinamoviştilor în Gruia. „Egalul pentru mine nu contează, pentru că sunt sigur că ne vom impune. Întotdeauna în meciurile importante noi am învins şi am jucat frumos", a declarat acţionarul „câinilor". Chiar dacă statistica nu este de partea lor, dinamoviştii nu se sperie şi au găsit motivul pentru care nu au învins adversarii de astă-seară. „Nu am mai bătut CFR-ul de mult, dar ea a jucat 25 de ani prin ligile inferioare", a conchis Borcea.

BANI

PRIMĂ DE 100.000 DE EURO LA VICTORII CU CFR ŞI STEAUA

Bonus impresionant promis de Borcea lui Niculae&Co., care doresc să readucă echipa în lupta pentru titlu. Elevii lui Ţălnar pot pleca de la casieria grupării din „Ştefan cel Mare" cu buzunarele pline, cu condiţia să treacă de perioada de foc. „La meciul cu Steaua mă gândesc tot sezonul. Dacă le bat pe CFR şi Steaua, jucătorii vor lua peste 100.000 de euro primă", a declarat Cristi Borcea.

NERVI PE DREAPTA!

Scarlatache şi Torje vor face pereche în flancul drept, după ce ieri au fost la un pas de bătaie la Săftica

Adrian DUMITRU
adrian.dumitru@prosport.ro

Scarlatache (foto, în dreapta) va fi în premieră titular în acest retur. Fostul fundaş de la Pandurii şi Astra i-a luat faţa lui Molinero şi va evolua în partida de azi încă din primul minut.

„Scarla" va face pereche pe flancul drept cu Gabriel Torje, fostul timişorean revenind după etapa de suspendare din meciul cu Ceahlăul. Interesant este că cei doi tineri din lotul „câinilor" s-au „aprins" ieri în cantonamentul de la Săftica. Scarlatache a fost deranjat de o intrare a lui Torje din timpul şedinţei de pregătire, apoi cei doi s-au contrat câteva minute, lucrurile putând scăpa de sub control la un moment dat. Până la urmă, „cocoşii" s-au liniştit, şi-au dat mâna, iar lucrurile au revenit la normal. „Nu a fost nimic grav. S-au aprins şi ei, că sunt tineri şi stau mult în cantonament. Şi-au dat mâna, iar totul a fost OK", a spus ieri unul dintre dinamovişti.

MĂSURĂ / ŢĂLNAR ÎL VA LĂSA ÎN AFARA LOTULUI PE UNUL DINTRE CEI DOI „RĂSFĂŢAŢI" AI ECHIPEI

DRIBLEAZĂ ÎN TRIBUNĂ

1 o pasă de gol a reuşit Zicu în cele 14 meciuri jucate în acest sezon în Liga 1

2 goluri şi o pasă de gol a reuşit Adrian Cristea în 16 meciuri bifate în Liga I în acest sezon

Zicu sau Cristea va vedea meciul cu CFR din lojă, primul având cele mai mari şanse, din cauza evoluţiilor slabe

Cătălin MUREŞANU
catalin.muresanu@prosport.ro

Meciul cu Ceahlăul nu a fost uitat de antrenorii şi acţionarii din „Ştefan cel Mare". Nici ca scor, nici din punctul de vedere al evoluţiilor unora dintre jucători.

Zicu şi Adrian Cristea au fost fotbaliştii care au dezamăgit cel mai mult în întâlnirea cu moldovenii, iar Cornel Ţălnar şi Cornel Dinu se pare că nu au trecut cu vedera evoluţia acestora. În aceste condiţii, cei doi au fost scoşi din echipă, urmând ca unul dintre ei să nu prindă lotul în derby-ul de azi. „Câinii" au decolat ieri spre Cluj cu o cursă de linie în care au urcat 20 de fotbalişti, iar dintre aceştia doi vor fi nevoiţi să stea în tribună. Se va alege între Adrian Cristea şi Ianis Zicu, cele mai mari şanse de a rămâne în lotul de 18 având-du-le „Prinţul". Dar doar atât, pentru că titular în banda stângă este Gabi Boştină, fostul stelist fiind considerat o variantă mult mai bună.

TALENTE *Ianis Zicu (stânga) şi Adrian Cristea au încântat de multe ori publicul cu execuţii de excepţie, însă acum nu mai conving pe nimeni*

MECI-ŞCOALĂ CU „PRINŢUL" PLICTISIT

Ieri, Cornel Ţălnar a programat un nou meci-şcoală în care Adrian Cristea a fost folosit, în primul „11", în partea stângă a liniei de mijloc. Evoluţia talentatului dinamovist a dezamăgit din nou, iar antrenorul pare şi mai hotărât să înceapă cu Boştină încă din primul minut. Altfel, în atac, „câinii" vor evolua cu un cuplu format din Marius Alexe şi Andrei Cristea, internaţionalul de tineret fiind preferat în detrimentul mult mai consacraţilor Niculescu şi Bratu. ■

CFR CLUJ	AZI	DINAMO
antrenor: Andrea MANDORLINI	ora: 20:00 DigiSport	antrenor: Cornel ŢĂLNAR
4-3-1-2		4-4-2

REZERVE: 44. Stăncioiu, 2. Tony, 3. Cabrera, 10. N. Dică, 16. Bottone, 77. Deac, 85. Cr. Buti
Absenţi: De Zerbi, Edimar (accidentaţi), Mureşan, Cadu (suspendaţi) * Nei, Peskovic, Buş (neincluşi în lot)

REZERVE: 1. Cr. Munteanu, 14. Molinero, 21. Dr. Grigore, 20. Ad. Cristea, 6. L. Rus, 15. Fl. Bratu, 99. Cl. Niculescu
Absenţi: Mărgăritescu şi M. Niculae (accidentaţi)

Arbitru: Ovidiu Haţegan (Arad) | **Asistenţi:** Octavian Şovre (Oradea) şi Eduard Dumitrescu (Piteşti) | **Stadion:** „Dr. C-tin Rădulescu" (Cluj)

Bilete: Peluze 10-20 de lei, tribuna I 30-50 de lei, tribuna a II-a 10-40 de lei

Fotografii: Bogdan IORDACHE

TEATRU CU PIERSIC ŞI N'DOYE

SPECTACOL/ DINAMOVISTUL A FOST ŢINTA IRONIILOR „MĂRGELATULUI" LA PLECAREA SPRE CLUJ

Marele actor l-a luat prin surprindere pe senegalez cu glumele sale. În cele din urmă, dinamovistul i-a cerut maestrului o fotografie drept amintire

Adrian DUMITRU
adrian.dumitru@prosport.ro

Cătălin MUREŞANU
cătălin.mureşanu@prosport.ro

Scăpat din colimatorul conducerii şi al colegilor de la echipă, N'Doye a avut ghinionul sau norocul ca pe Aeroportul „Henri Coandă" să fie văzut ieri de marele actor Florin Piersic. Iar de aici şi până la un show în toată regula n-a mai fost decât un pas.

Cunoscut pentru apetitul său de a face glume indiferent de locul în care se află, actorul a ţinut să-l abordeze pe mijlocaşul de culoare al lui Dinamo. Senegalezul a intrat în vizorul lui Piersic senior în timp ce se îndrepta spre check in. „Ce faţă are gagiul, zici că s-a rupt creanga cu el!", a fost prima remarcă a celui care l-a interpretat pe Mărgelatu'. Calvarul lui N'Doye a început când a fost luat de braţ de „Mărgelatu'". „Am auzit că tu eşti cel mai tare pe aici, că eşti extraordinar, băiatule. Eu sunt actor, să vii la teatru să îţi arăt nişte filme, «Mărgelatu'», scuipătorule de seminţe! Ce sămânţă ţi-aş scuipa ţie...", şi-a început maestrul discursul, în timp ce palmele îi cercetau faţa fotbalistului.

„POT SĂ FAC O POZĂ CU DUMNEAVOASTRĂ?!"

„Nu înţelegi nimic, nu?", l-a întrebat Piersic, moment în care Ousmane a răspuns sincer: „Nu!". „Ştiu, băiatule, ştiu... Tu nu poţi înţelege nimic", a replicat actorul, în timp ce degetul mare se juca pe piercingul senegalezului. Speriat, dar în acelaşi timp mirat de bătrânelul din faţa sa care îi tot punea întrebări, fotbalistul a cerut referinţe la staff-ul tehnic, aflând de la unul dintre maseuri cine este Florin Piersic. „Pot face o poză cu dumneavoastră?", l-a întrebat N'Doye. „Normal, îmi eşti drag", a replicat Florin Piersic.

A CÂNTAT IMNUL CLUJULUI

Revenit în lumina reflectoarelor, protagonistul piesei „Străini în noapte" a ţinut să-şi dovedească pasiunea pentru fotbal, recitând câteva versuri din imnul lui „U" Cluj, echipa sa de suflet. „Nu ştiu dacă cei de la Dinamo vor fi străini în noapte la Cluj, însă important e să iasă un meci frumos de «futbol». Sunt echipe bune, mă voi duce şi eu la partidă", a dorit să precizeze actorul. În timp ce vorbea cu presa, Piersic a dorit să-l atenţioneze pe N'Doye, lăsând de înţeles că show-ul nu s-a terminat pe culoarele aeroportului: „Să vezi ce poză îţi dau eu în avion... O vei ţine minte toată viaţa". ■

UN ACTOR URIAŞ: FLORIN PIERSIC

- Actorul născut în 27 ianuarie 1936, la Cluj, este unul dintre cei mai apreciaţi artişti ai României, evoluând în peste 100 de filme şi piese de teatru
- Rolul Mărgelatului, despre care i-a vorbit lui N'Doye, l-a transformat pe actor într-una dintre cele mai iubite personalităţi din România
- Este comparat de critici cu Alain Delon şi Jean Marais, doi actori giganţi ai cinematografiei mondiale

N'DOYE, UN JUCĂTOR CIUDAT

- De origine senegalez, Ousmane a venit la Dinamo în iarna anului 2009. Dinamoviştii îl strigă în vestiar Osmănescu
- Este cel mai mediatizat personaj din vestiarul dinamovist, stilul vestimentar şi de viaţă aruncându-l pe prima pagină a ziarelor

ULTIMELE NOUTĂŢI DE LA CFR

- Şefii Clujului au făcut ieri apel la fani să se prezinte la meci cu două ore înainte, pentru a se evita aglomeraţia
- În premieră, cuplul de fundaşi centrali va fi format din Alcantara şi Piccolo. Mandorlini nu va conta în această seară pe Cadu şi Mureşan, ambii fiind suspendaţi
- CFR a perfectat zilele trecute un parteneriat cu brazilienii de la Cruzeiro. Ardelenii au prioritate pentru a cumpăra jucători de la formaţia din Ţara Cafelei
- Mandorlini s-a arătat deranjat de faptul că Timişoara poate câştiga la masa verde meciul cu Rapid: „Nu e normal ca lupta la titlu să fie decisă la masa verde".

2
ani
au trecut de la ultima înfrângere a CFR-ului pe teren propriu, Pandurii Tg. Jiu fiind autoarea performanţei. Oltenii s-au impus în Gruia, pe 6 aprilie 2008, cu 2-1

ULTIMELE NOUTĂŢI DE LA DINAMO

- Dinamoviştii vor rămâne după meci în Cluj, iar de luni vor intra în cantonament la Săftica în vederea derby-ului cu Steaua
- În meciul-şcoală de ieri, Cornel Ţălnar a folosit un cuplu de fundaşi centrali format din Moţi şi Grigore
- 1.000 de fani dinamovişti sunt aşteptaţi în Gruia în această seară
- Boştină şi Molinero se resimt la rândul lor după meciul cu Ceahlăul, dar pot juca împotriva celor de la CFR

4
victorii
a înregistrat Dinamo în Gruia. În şase partide au învins gazdele, iar trei jocuri s-au încheiat la egalitate

PUBLICITATE

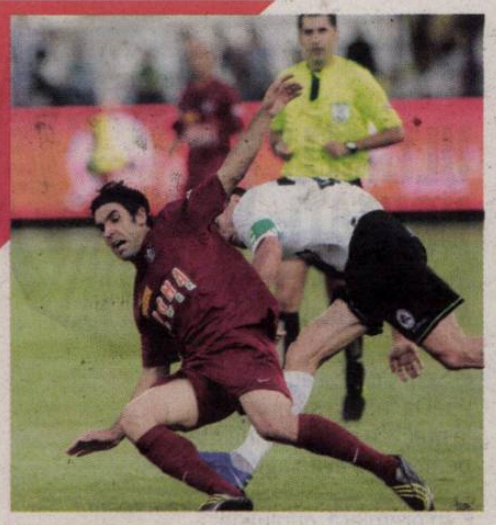

NERVOS

„ACUM NU MAI SUNTEM BARCELONA?"

Mijlocașul **Emmanuel Culio (foto)** s-a arătat deranjat de faptul că echipa sa a fost luată peste picior în urma meciului de la Galați și din cauza speculațiilor cu referire la o demitere a lui Mandorlini. „Nu mi se pare normal să se speculeze așa de mult cu referire la schimbarea antrenorului. După victoria de la Urziceni, se spunea că jucăm ca Barcelona, după meciul cu Steaua, la fel, după Galați s-a schimbat totul brusc. O să le arătăm cu Dinamo tuturor valoarea", a spus Culio. (Cristian CUCOLAȘ)

TICHETE

AU MAI RĂMAS 1.800 DE BILETE

După ce acum două săptămâni derby-ul CFR - Steaua s-a jucat cu casa închisă, echipa clujeană se poate bucura de încă un record de spectatori. Oficialii CFR-ului au anunțat că au rămas doar 1.800 de bilete nevândute și că există șanse mari ca și partida cu Dinamo să se dispute cu casa închisă. Biletele pot fi cumpărate și azi, până la ora meciului. (Andra LUPOU)

PLAN

„VREM SĂ NE RĂZBUNĂM"

Președintele Iuliu Mureșan vrea ca echipa sa să se revanșeze în această seară pentru eșecul din tur cu Dinamo, 1-0. „Important este că am rămas pe primul loc, deși am jucat slab în ultimul timp. Vrem să ne răzbunăm pentru eșecul din tur cu Dinamo", a spus Mureșan. CFR are patru victorii și o remiză pe teren propriu cu Dinamo de când este finanțat de Paszkany. (Daniel LUP)

REACȚIE

ALCANTARA: „EU, FELICE CU PICCOLO!"

Mandorlini mizează cu Dinamo pe cuplul de fundași centrali Alcantara-Piccolo, în absența căpitanului Cadu. "Nu am emoții, atât eu cât și Piccolo suntem doi fundași cu experiență, nu văd de ce am avea probleme chiar dacă nu am jucat încă împreună într-un meci oficial", a mărturisit, ieri, Alcantara, titular cu Urziceniul și Steaua însă doar rezervă la Galați.

AMINTIRE

BRATU REVINE PE STADIONUL CU GHINION

Florin Bratu va reveni astăzi pe stadionul în care s-a accidentat în 2008. Atacantul a vorbit despre acel moment și vrea să uite cât mai repede acele clipe. „Nu vreau să îmi amintesc de ce a fost atunci. Tot timpul atmosfera a fost frumoasă la Cluj, cel mai important este ca noi să ne facem jocul și să învingem", a declarat ieri „Bratone", care va începe meciul de pe banca de rezerve.

SECȚIE DE VOTARE CFR!

Demiterea lui Mandorlini a ajuns subiect de vot printre jucători

Cristian CUCOLAȘ
cristian.cucolas@prosport.ro

Mai-marii echipei CFR, Paszkany și Mureșan, și-au tras de limbă titularii în legătură cu soarta lui Mandorlini.

Șefii au chemat o parte din titulari în particular pentru a-i testa. „Ce vreți să facem? Credeți că ar trebui să îl demitem pe Mandorlini? Jocul nu merge... Asta se vede cu ochiul liber. Să știți că vom lua în seamă și părerea voastră", i-au întrebat Paszkany și Mureșan pe Cadu, Tony și Kone. Episodul e identic cu momentul înlăturării lui Uhrin, înainte de jocul cu Vasluiul, din sezonul trecut.

De teamă să nu li se pună din nou în cârcă demiterea unui antrenor, așa cum s-a întâmplat cu Andone, Uhrin și Conceicao, jucătorii au evitat să se mai pronunțe!

ÎNTRE BÖLÖNI ȘI TROMBETTA

Mandorlini a aflat de dialogul conducerii și nu a înghițit prea bine gestul șefilor. „Da, vor să mă schimbe!", a fost concluzia lui Mandorlini către staff-ul său.

Iminenta demitere a lui Mandorlini a iscat controverse la nivelul șefilor. Arpi rămâne la varianta Bölöni, chiar dacă Loți trage de timp, iar ceilalți acționari insistă pe varianta Trombetta. Ultimii l-au convins pe Trombetta să preia echipa după demiterea lui Conceicao, dar în aceeași zi Arpi „s-a sucit". „Am ceva mai bun, îl cheamă Mandorlini!" a motivat atunci patronul răsturnarea situației. Acum, însă, acționarii insistă din nou pe varianta Trombetta din două motive: el vrea înapoi la Cluj și e mult mai ieftin decât Bölöni. O altă variantă luată în calcul de șefii din Gruia este Mircea Rednic, acesta asistând deja în acest retur la două meciuri ale CFR-ului, cel de la Urziceni și cel de la Galați.

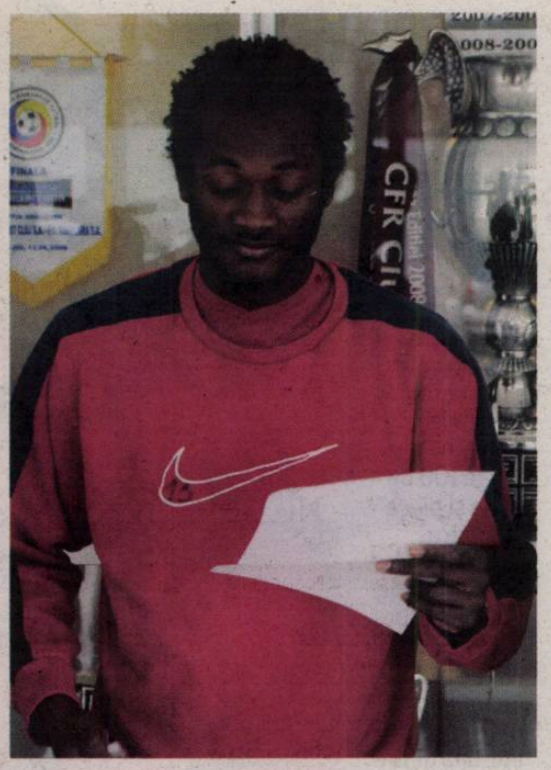

7 victorii și 3 remize are CFR în acest sezon pe teren propriu, clujenii alcătuind singura echipă neînvinsă din Liga I

1 punct a scos Dinamo la Cluj în cele cinci meciuri desfășurate de la promovarea ardelenilor, în 2004

PE MUCHIE / ITALIANUL MANDORLINI ȘTIE CĂ, DACĂ NU BATE DINAMO, NU MAI ARE ȘANSE SĂ SCAPE DE DEMITERE

MANDORLINI: „LA EGAL MĂ DĂ AFARĂ!"

Clujenii vor juca în această seară pe o primă de 5.000 de lei de fotbalist

Cristian CUCOLAȘ
cristian.cucolas@prosport.ro

Mandorlini a încercat zilele trecute să strângă vestiarul în jurul lui, renunțând la „haina" de zbir cu care și-a obișnuit jucătorii de la venirea la Cluj, la mijlocul lui noiembrie. Paszkany le-a transmis jucătorilor că nu concepe alt rezultat decât victoria.

Andrea Mandorlini a scos echipa miercuri seară la o masă în oraș și a redus durata antrenamentelor. Toate acestea pentru că este conștient că își joacă postul cu Dinamo. „La egal nu mă mai țin, jucați însă și pentru voi. Nu e meciul campionatului, dar o eventuală înfrângere va provoca furtună!", a fost mesajul lui Mandorlini către unii dintre titularii echipei, dezvăluit de apropiații italianului.

PASZKANY A CERUT O ALTĂ ATITUDINE

Mandorlini a ținut să evite, la conferința de presă de ieri, subiectul legat de viitorul său la Cluj. „Nu vreau să comentez nimic de demitere, doar de Dinamo. Știu că nu am făcut jocuri bune în ultimul timp, dar sunt convins că putem mai mult. Cred în continuare că suntem cea mai bună echipă din campionat", a declarat Mandorlini.

Alarmat de jocul echipei, Paszkany Arpad și-a încălcat obiceiul și a intrat în vestiarul echipei cu două zile înainte de meciul cu Dinamo. „Nu îmi place la voi atitudinea din retur! Vreau să vă văd cu aceeași dorință ca și în tur. Vă rog să bateți, egalul nu îmi convine! Nu mă întrebați de bani, bateți și apoi mai vorbim de prime", le-a transmis Arpi. Acesta e la a doua prezență în fața echipei în acest retur, după ce a dat ochii cu Cadu & Co în ziua meciului cu Steaua. CFR joacă azi, pe aceiași bani ca la meciul cu Steaua, 5.000 de lei pentru trei puncte!

DESTIN *Mandorlini va fi cel sacrificat în cazul în care CFR nu se va impune în această seară, în fața lui Dinamo*

Foto: Dan TĂUȚAN

SCANDAL / MARIAN IANCU I-A DECLARAT RĂZBOI TOTAL LUI GEORGE COPOS, DUPĂ EPISODUL „VARGA ŞI BĂLAN“

„RETROGRADEZ RAPIDUL!“

Giuleştenii nu se tem de manevrele pe care încearcă să le facă Iancu la comisiile Ligii

Victor STOICESCU
victor.stoicescu@prosport.ro

Alex AMIRONOAIEI
alex.amironoaiei@prosport.ro

Ieri s-a consumat un nou episod în războiul dintre Marian Iancu şi conducerea Rapidului, finanţatorul timişorenilor ameninţând că săptămâna viitoare va aduce dovezi prin care rapidiştii pot fi retrogradaţi.

Punctul personal de vedere, e că, din moment ce au analizat foarte bine şi au vizat carnetele jucătorilor, LPF şi AMFB nu au greşit. Mai departe nu am detalii pentru a vorbi

Mircea Sandu, preşedinte FRF

Patronul Timişoarei a ieşit la atac şi i-a acuzat pe George Copos şi Ioan Taban că doresc răul Rapidului. El a mai spus că deţine documente care pot duce chiar la retrogradarea echipei. „Suporterii trebuie să ştie că echipa poate fi retrogradată după ce vor fi văzute actele. Nu e rea intenţie, e fraudă premeditată! N-a fost niciodată mai documentată o fraudă cum va fi aceasta! Vom dovedi toate acuzaţiile pe care le facem! E sfidător faţă de fotbalul românesc, merg până la capăt chiar dacă îmi atrag antipatia unor aşa-zişi rapidişti", a spus Iancu.

RAPIDUL: „E PRAF ÎN OCHI"

Oficiali Rapidului bănuiesc că aceasta este o nouă încercare a lui Marian Iancu de a pune presiune pe comisia care va judeca săptămâna viitoare contestaţia în cazul lui Varga şi Bălan.

Nicu Gheară, fost fotbalist al giuleştenilor, este de părere că totul nu este decât o cursă întinsă de patronul Timişoarei prin care încearcă să-l facă pe George Copos să recunoască că a greşit. Prin acest lucru doreşte să obţină şi suspendarea celor doi mijlocaşi până la finalul campionatului. „Trebuie să te lupţi pentru punctele tale pe teren, nu să vorbeşti despre retrogradarea unui club cu care eşti în competiţie directă. Nu cred că Marian Iancu este în măsură să vorbească despre o eventuală retrogradare a Rapidului", a declarat omul de afaceri pentru ProSport. La rândul său, Copos s-ar fi manifestat într-un cerc restrâns: „Nu e altceva decât praf în ochi, o nouă manevră de-a lui Iancu de a pune presiune pe LPF".

DECIS *Marian Iancu (medalion) nu vrea să renunţe la cele trei puncte piedute pe terenul Rapidului*

Foto: Bogdan IORDACHE

Dacă domnul Iancu spune că am premeditat totul, este jignitor la adresa clubului Rapid! Cum să spui aşa ceva? Nu există nicio fraudă, nicio premeditare, nimic împotriva regulamentului. Avem toate documentele în regulă!

Ioan Taban, preşedinte CA Rapid

ALBA IULIA	MÂINE	RAPID
antrenor: Blaž SLIŠKOVIC	ora: 14:00 GSP TV	antrenor: Nicolae MANEA
4-4-2		4-2-3-1

REZERVE: 38. Rotaru, 2. Poverlovici, 10. Selagea, 18. S. Mureşan, 17. I. Bălan, 22. Vitinha, 26. N. Varga
ABSENŢI: Vujadinovic, Veljovic (accidentaţi)

Alba Iulia: 23 BUCURICA, 14 C. CRISTEA, 4 KANYUKA, 33 N. JOVANOVIC, 5 DALBEA (CPT.), 12 CERNEA, 11 IONIŢĂ, 3 DE SOUSA, 19 FL. DAN, 11 ENZO BRUNO, 6 S. RADOI, 20 OLAH, 18 VARGA, 16 CIZ

Rapid: 29 T. BĂLAN, 2 HELDER, 15 C. LAZĂR (CPT.), 32 IENCSI, 30 SPADACIO, 6 MATIC, 33 BORNESCU, 4 R. FERNANDES

REZERVE: 89. Straton, 7. Cesinha, 9. Rădută, 10. Herea, 19. Bozovic, 23. M. Constantin, 27. Gauracs
ABSENT: Mardare (accidentat)

Arbitru: Cristian Balaj (Baia Mare) | **Asistenţi:** Zoltan Szekely (Baia Mare) şi Ioan Onicaş (Zalău) | **Stadion:** Cetate (Alba Iulia)
Bilete: 20 lei – intrare generală

PROGRAM TV

ASTĂZI

14:45 / DIRECT
EUROSPORT 2
Premier League: Tottenham Hotspur - Blackburn Rovers

16:30 / DIRECT
DIGI SPORT PLUS
Bundesliga: Bochum - Borussia Dortmund

MÂINE

20:00 / DIRECT
DIGI SPORT
Primera Division: Barcelona - Valencia

21:45 / DIRECT
DIGI SPORT PLUS
Serie A: AC Milan - Chievo

22:00 / DIRECT
DIGI SPORT
Primera Division: Valladolid - Real Madrid

ProSport nu-şi asumă răspunderea pentru eventualele schimbări operate între timp în program

„NAŞU“ ÎN VIZITĂ LA PRIMAR

Oprescu l-a asigurat pe preşedintele FRF că lucrarea va fi finalizată la timp

Doru GHEORGHIU
doru.gheorghiu@prosport.ro

A fost o întâlnire de bun augur. Domnul Oprescu a dat asigurări că lucrarea va fi terminată la timp. În curând vom stabili componenţa comitetului de organizare a finalei Europa League 2012

Mircea Sandu, preşedinte FRF

Preşedintele FRF, Mircea Sandu (foto), l-a vizitat ieri pe primarul Capitalei, Sorin Oprescu. Ora de discuţii pe care au avut-o a fost, bineînţeles, legată de noul stadion Naţional.

Subiectul cel mai spinos, legat de termenele de finalizare a construcţiei noii arene, a fost închis între cei doi cu o concluzie concretă din partea lui Oprescu: „În noiembrie vreau ca gazonul să fie aşezat, iar constructorii oferă asigurări că până la finalul anului lucrarea va fi finalizată". Mergând mai departe, cei doi au discutat despre comitetul de organizare a finalei Europa League din 2012. Acest organism va avea atât membri din partea FRF, cât şi componenţi veniţi din planul politic, respectiv primărie, diverse ministere implicate şi primăriile de sector.

La finele lunii mai, Sandu şi Oprescu vor participa la o nouă întâlnire, la care va fi prezent şi premierul Emil Boc. În urmă cu o săptămână, Oprescu susţinea că este nevoie ca guvernul să aprobe o finanţare de 50 de milioane de euro pentru finalizarea lucrării.

SITUAŢIE / NICOLAE MANEA INTENŢIONA SĂ-I FOLOSEASCĂ PE VARGA ŞI PE BĂLAN CU ALBA IULIA, DAR LPF LE-A OPRIT ACESTORA CARNETELE DE JOC

BLOCAŢI DE LIGĂ

Dacă am legitimaţiile, am şi viza lor, automat, adică mă întorc la data de 5 martie, când i-am folosit regulamentar

Ioan Taban, preşedinte CA Rapid

Foto: Vlad CONSTANTINESCU

Rapidiştii consideră în continuare că au dreptate în scandalul legat de folosirea lui Varga şi Bălan (foto, în alb) la meciul cu Timişoara. În acest sens, alb-vişiniii voiau să îi trimită pe teren şi în meciul de la Alba Iulia, însă LPF a refuzat să le dea jucătorilor carnetele oprite până la soluţionarea conflictului.

Până ieri, Nicolae Manea era extrem de hotărât să îi titularizeze mâine pe mijlocaşii împrumutaţi de la Sportul Studenţesc. „Sunt hotărât să-i folosesc pe Varga şi pe Bălan. Să vedem câte puncte vom mai pierde în continuare. Totuşi, dacă se hotărăşte din conducere să nu joace, aşa va fi", declara ieri, în cadrul unei conferinţe de presă, antrenorul Rapidului. Deşi nimic nu părea să le stea în cale giuleştenilor, aceştia s-au răzgândit şi nu îi vor mai folosi pe cei doi mijlocaşi la Alba Iulia. Ieri, rapidiştii au făcut o adresă către LPF şi au cerut carnetele jucătorilor, dar au fost refuzaţi. Ei se tem să-i introducă pe Varga şi Bălan la Alba Iulia, pentru a nu fi consideraţi de LPF de rea-credinţă. „Carnetele lui Bălan şi Varga sunt reţinute la Ligă, li se refuză dreptul la muncă", a declarat Ioan Taban, preşedintele CA Rapid.

MIZA PE 26, NEGRU

Foto: Liviu CHIRICĂ

Iaşiul a marcat la singura ocazie şi a plecat cu un punct de la Ploieşti

Marian DIMA
(Ploieşti)

Astra a remizat aseară pe teren propriu cu Poli Iaşi, scor 1-1, şi a ajuns la minus cinci în clasamentul adevărului.

Pe un teren foarte greu, echipa lui Nicolo Napoli a avut meciul în mână, însă a păcătuit în atac, acolo unde a ratat cât pentru două întâlniri. Liviu Ganea a deschis scorul în minutul 77 şi a ajuns la cota nouă în clasamentul golgheterilor. Peste doar trei minute, „vulpoiul" **Vali Negru (foto)** a găsit o breşă în centrul defensivei ploieştene şi a egalat la singura ocazie la poarta gazdelor.

A fost al treilea gol al mijlocaşului ieşean în acest retur, după cele cu Rapid şi Alba Iulia. Grigoraş şi ai lui au plecat cu un punct mare de la Ploieşti, după ce pierduse în ultimele secvenţe la Timişoara, acum două etape, 1-2, cu Poli. ■

ASTRA	1-1 (0-0)	POLI IAŞI
antrenor: Nicolo NAPOLI		antrenor: Petre GRIGORAŞ
'77 L. GANEA • 1-0		'80 V. NEGRU • 1-1
(82) MIRON **		*** (CPT.) BRÂNET (1)
(4) MIHALACHE **		** STRĂUT (30)
(23) MENDEZ *		** MIHAILOV (21)
(3) OPRSAL *		** STRATON (4)
(6) KRUCHOSWSKI *		* COSTACHE (3)
(18) STRĂTILĂ *** 87		** A. IONESCU (77) 73
(11) GUSEV		** A. ILIE (23)
(8) SETO (CPT.) **		* ONICAŞ (5)
(16) V. GHEORGHE ** 75		* VIVEIROS (16) 58
(14) AL. STAN **		** AL. BUHUŞI (22)
(7) PAULINHO **		*** V. NEGRU (26)
(9) D. SILVA ***		** G. PĂUN (14)
(19) L. GANEA ***		** BUJOR (11) 88
		MICLEA (18)
rezerve: (1) Salgueiro, (17) V. Sandu, (15) Arias, (27) Carando, (5) Rohat		rezerve: Marc (33), Cuciula (29), Ignatov (8), Diarrassouba (17)
'50 Mihalache '89 Oprsal		'41 Mihailov, '67 Buhuşi, '76 Onicaş '89 Străut

Jucătorul meciului:

V. NEGRU (26)
★★★

Arbitru: Robert Dumitru ★★★ (Braşov).
Asistenţi: Dorin Mădura ★★★ (Oradea) şi Stelian Slabu ★★ (Braşov)
Stadion: Astra
Spectatori 1.500

Calificative:
■ Foarte slab; ★Slab; ★★Satisfăcător; ★★★Bun; ★★★★Foarte bun; ★★★★★Excelent
⚽ Marcator
■ Cartonaş
Schimbare în minutul X

SLABI / ECHIPA LUI GHEORGHE ŞTEFAN NU A MARCAT NICIUN GOL PE TEREN PROPRIU ÎN RETUR

CU UN PICIOR ÎN „B"

SLAB *Bărcăuan (în galben) a debutat ieri pentru Ceahlăul însă evoluţia sa a fost una palidă*

Foto: Dan DUŢĂ

Ceahlăul Piatra Neamţ nu a reuşit ieri decât o remiză cu Mediaşul (0-0), iar retrogradarea devine tot mai mult o certitudine

Adi ENĂŞOAIE
adi.enasoaie@prosport.ro

Ceahlăul continuă seria rezultatelor negative pe teren propriu. După 0-1 cu Oţelul, nemţenii au făcut ieri doar 0-0 cu Gaz Metan şi se apropie tot mai mult de Liga a II-a.

După ce scoţi patru puncte în deplasări cu Steaua şi Dinamo, te gândeşti că Gaz Metan Mediaş este victimă sigură. Numai că, pentru a câştiga, trebuie să înscrii. Iar pentru a înscrie, trebuie să tragi la poartă. Ceea ce nemţenii nu prea au făcut. Cu un singur şut pe poartă în 90 de minute, nu poţi avea pretenţia de a câştiga un meci în Liga I şi, cu atât mai puţin, nu poţi spera că vei evita retrogradarea. Mai mult, timp de 20 de minute, elevii lui Filipovic au evoluat în superioritate numerică!

BĂRCĂUAN, DIN NOU VÂRF DUPĂ ŞAPTE ANI

Partida cu Gaz Metan a marcat şi revenirea lui Cosmin Bărcăuan în Liga I, actele necesare parvenindu-i chiar în dimineaţa meciului. Filipovic a ales o soluţie destul de ciudată, cu fostul dinamovist în ofensivă, deşi el nu a mai evoluat de şapte ani ca vârf de atac. De cealaltă parte, Gazul a fost mai prezentă în atac, cea mai mare ocazie fiind ratată în minutul 63, când balonul trimis de Kubala a fost scos de la vinclu de Villadsen. ■

A fost decizia mea să joc cu Bărcăuan atacant. Ştiu că a jucat vârf şi a evoluat şi la naţionala României tot atacant

Zoran Filipovic, antrenor Ceahlăul

CEAHLĂUL	0-0	GAZ METAN
antrenor: Zoran FILIPOVIC		antrenor: Cristi PUSTAI
(22) VILLADSEN ***		*** (CPT.) BUCHTA (30)
(3) DIKABA **		** KRATOCHVIL (44)
(24) FORMINTE **		** AKAKI (13)
(17) VITELARU (CPT.) **		** LAZĂR (19)
(4) DRAGOMIR ** 83		** BUZEAN (8)
(14) GAFITA		** ZAHARIA (16)
(15) BĂDESCU *		** AL.MUNTEANU (5) 90
(5) STEVIC *		NOHAI (20)
(18) BALDE * 76		■ KUBALA (7)
(7) CEBOTARU **		* HOBAN (15)
(10) VASILACHE ■		* SILVĂŞAN (77) 80
(25) IBRAHIM * 59		ERIC (27)
(13) BĂRCĂUAN ■		■ CIGAN (11)
(19) MULISA *		■ GALARIS (29) 51
rezerve: (1) Lipitor - (16) Jeremic, (23) Onciu, (27) Dumitraş		rezerve: Vătcă (82) - Dudiţă (17), Marovik (23), Pârvulescu (22)
'25 Stevic, '32 Balde, '84, '90 Vasilache, '90 Vasilache		'38 Buzean '55, '69 Kubala 69 Kubala

Jucătorul meciului:

THOMAS VILLADSEN (22) ★★★

Arbitru: Sebastian Coltescu (Craiova) ★★★.
Asistenţi: Sebastian Gheorghe ★★★ (Suceava) şi Gero Szabo ★★★ (Cluj Napoca)
Stadion: Ceahlăul
Spectatori 1.500

Calificative:
■ Foarte slab; ★Slab; ★★Satisfăcător; ★★★Bun; ★★★★Foarte bun; ★★★★★Excelent
⚽ Marcator
■ Cartonaş
Schimbare în minutul X

A fost un meci de luptă. Este bine pentru noi că am rămas pe această linie şi nu am pierdut

Cristi Pustai, antrenor Gaz Metan

DIVIZIA FANTASTICĂ 2009-2010 www.diviziafantastica.ro

TALON BONUS 2009-2010

Nume: Prenume:
CNP: Parola: Cod:
Strada: Nr.: Bl.: Sc.: Ap.:
Localitatea: Judeţ/Sector:
Telefon: Semnătura:

Pentru detalii puteţi suna la numărul de telefon 0318257349

Strânge 10 milioane de Euro Fantastici (€) şi un talon de înscriere sau doar un Talon Bonus, pune totul într-un plic şi expediază-l pe adresa OP33, CP10, Bucureşti. În limita acestei sume, cumpără un Lot format din 3 portari, 10 fundaşi, 10 mijlocaşi şi 7 atacanţi din lista de 300 de fotbalişti selecţionaţi în ediţia 2009-2010. Din lotul de 30, formează-ţi echipa de 11 titulari (nu uita ca pe unul dintre ei să-l desemnezi căpitan de echipă - căpitanul punctează dublu) şi intră în joc înaintea fiecărei etape din Liga I, ediţia 2009-2010!

Prin semnarea talonului de înscriere, participanţii îşi dau consimţământul ca datele lor de identificare să intre în baza de date a organizatorului, conform legii 677/2001, acestea putând fi folosite pentru activităţile de marketing ale acestuia.
La cererea participanţilor, adresată la numărul de telefon destinat concursului, operatorul se obligă să actualizeze sau să şteargă datele personale ale participanţilor. Regulamentul de desfăşurare a concursului este disponibil pe site-ul www.diviziafantastica.ro. De asemenea, poate fi consultat gratuit la sediul organizatorului. Eventualele reclamaţii legate de desfăşurarea concursului vor fi făcute pe adresa: SC PubliMedia Internaţional, Strada Bărăţiei nr. 31, Sector 3, Bucureşti.

OPINIE *Contra (în violet) crede că echipele din Liga I trebuie să-și rezolve în primul rând problema cu infrastructura*

Foto: Vlad CONSTANTINESCU

„GURIȚĂ“ CONTRA-ATACĂ

Contra vrea să joace titular cu Urziceniul. Sabău îl avertizează că o recidivă ar putea să îl scoată complet din circuit

Valentin ȘERBĂNUȚ
valentin.serbanut@prosport.ro

Cel mai bun om al Timișoarei cu Iași și cu Rapid, Cosmin Contra, va fi aproape sigur rezervă și mâine. Sabău îl consideră un jucător important și spune că o nouă accidentare îi poate fi fatală lui „Guriță”.

Chiar dacă susține că se simte refăcut complet după ruptura musculară suferită în al doilea cantonament din Antalya, Cosmin Contra nu l-a convins pe Sabău că a trecut peste problema medicală avută. Tehnicianul este la fel de dornic să îl aibă pe timișorean în primul „11”, dar i-a transmis fotbalistului că, dacă îl expune unei recidive, campionatul se încheie pentru Contra în cazul unei noi accidentări. Gazonul îmbibat cu apă este și el un factor important. „S-ar putea să apară Cosmin în echipă de la început, dar sunt riscuri! El încă nu este 100% pregătit fizic, dacă recidivează, dacă îl accidentez pe un astfel de teren, s-a terminat campionatul pentru el”, a spus Sabău.

> Suntem la o sută de ani distanță de Spania. Din toate punctele de vedere. Aceasta e Liga I
> **Cosmin Contra, fundaș Poli**

72
de selecții are Cosmin Contra la naționala României

„VREAU SĂ JOC DIN PRIMUL MINUT“

Pe de altă parte, fostul internațional dă semne că s-a săturat să stea pe bancă la începutul meciurilor și arde de nerăbdare să intre în primul „11”. „Eu sper să joc din primul minut”, este mesajul lui Contra, care este convins că nu se va accidenta din nou: „Fac antrenamente normale, nu mai am probleme, nu mai simt dureri. Este un risc pentru că sunt terenurile așa cum sunt din cauza vremii, dar se poate întâmpla și peste trei săptămâni să recidivez. Eu cred că nu voi recidiva”. ■

UNIV. CRAIOVA – FC BRAȘOV

AZI | ora: **15:00** | **Digi Sport**

UNIV. CRAIOVA		FC BRAȘOV
antrenor: Mark WOTTE	4-3-3	antrenor: Viorel MOLDOVAN
5 BUSU		14 ROMAN, 20 VOICU
6 ILIEV, 28 GANGIOVEANU, 10 FL. COSTEA		4 ABRUDAN
21 S. LUNG JR, 20 DINA, 21 SBURLEA		10 ILIEȘ (CPT.), 1 COMAN
13 DILEVSKI, 7 V. GAMAN, 9 M. COSTEA		11 D. ZAHARIA, 8 N. GRIGORE, 55 DIOGO
30 PREPELIȚĂ (CPT.), 32 BADOI		24 LANDAURI, 3 EZEQUIAS

REZERVE: 39. Mecea, 3. Barbu, 8. Paunovic, 11. Pițurcă, 17. Bălace. 25. Firțulescu, 33. Trică
ABSENȚI: Dănănae (accidentat), Bărboianu (suspendat)

REZERVE: 32. Mincă, 23. N. Constantin, 19. Savic, 9. Hadnagy, 18. Cristescu, 7. C. Munteanu, 26. Mateiu
ABSENȚI: Oros, Măldărășanu (nerefăcuți), Duarte (în urmă cu pregătirea)

Arbitru: Marius Avram (București) | **Asistenți:** Mircea Orbuleț și Adrian Ghinguleac (ambii din București) | **Stadion:** Municipal (Dr. Tr. Severin)

Bilete: Peluze - 5 lei, tribuna a II-a - 10 lei, tribuna I - 15 lei, tribuna 0 - 30 lei

INTERNAȚIONAL – PANDURII

AZI | ora: **17:00** | **GSP TV**

INTERNAȚIONAL		PANDURII
antrenor: Ionuț BADEA	4-4-2	antrenor: Liviu CIOBOTARIU
25 G. NEAGU, 10 C. LAZAR		15 GHINDEANU, 14 POPETE
6 PINTILII, 28 NASSER, 26 APOSTU		24 MURGAN
12 POPA, 7 RADUT		27 TREMONTI, 8 ORAC, 1 STANCA
3 VIERA, 8 VEZAN (CPT.)		21 KAMARA, 5 CHIBULCUTEAN, 4 PĂCURAR (CPT.)
15 MATEI, 5 E. KONE		11 LAZIC, 6 CARDOSO

REZERVE: 22. Arcaba, 21. Chiricheș, 29. Rațiu, 2. Băcilă, 14. Voiculeț, 19. Zăgrean, 30. D. Stan
Absent: Frăsineanu (suspendat)

REZERVE: 80, Mingote, 7. Arieta, 9. Tilincă, 17. Nalați, 37. Vranjes, 28. Tătaru, 29. Grecu
ABSENȚI: Dedu, Rusu (accidentați), Martinovic, Raskovic, Stromajer, Hidișan (trimiși la echipa a II-a)

Arbitru: Alexandru Deaconu (București) | **Asistenți:** Mihai Artene (Vaslui) și Bogdan Velicu (București) | **Stadion:** „Nicolae Dobrin” (Pitești)

Bilete: 1 leu – intrare generală

TIMIȘOARA – URZICENI

MÂINE | ora: **18:00** | **Digi Sport**

TIMIȘOARA		URZICENI
antrenor: Ioan Ovidiu SABĂU	4-2-3-1	antrenor: Ronny LEVY
8 SEPSI, 25 KOZAK		24 MAFTEI
16 LUCHIN, 55 BOURCEANU, 21 GOGA		17 SEMEDO, 32 I. APOSTOL, 6 GALAMAZ (CPT.)
29 PANTILIMON, 5 ALEXA (CPT.), 10 PARKS		7 BILAȘCO, 8 PARASCHIV, 1 ARLAUSKIS
6 NIBOMBE		25 ONOFRAȘ, 22 B. FERNANDES, 30 S. FRUNZĂ
2 BONFIM, 26 CHIACU		19 BRANDAN

REZERVE: 99. Taborda, 18. Chițu, 14. Mera, 34. Contra, 33. Mejia, 17. Magera, 11. Mansour
ABSENȚI: Cisovsky, Cociș, Maxim, Thiago Costa (accidentați)

REZERVE: 74. D. Tudor, 4. Mehmedovic, 10. Pădureț, 14. Rusescu, 18. Ricardo, 20. L. Marinescu, 23. Bordeanu
ABSENȚI: -

Arbitru: Istvan Kovacs (Carei) | **Asistenți:** Ionel Popa (Pașcani) și Micloș Nagy (Cluj) | **Stadion:** „Dan Păltinișanu” (Timișoara)

Bilete: 5 lei – peluze, 10 lei – tribuna I și a II-a, 25 lei – tribuna 0, 150 lei - loje

FC VASLUI – BISTRIȚA

MÂINE | ora: **16:00** | **GSP TV**

FC VASLUI		BISTRIȚA
antrenor: Marius LĂCĂTUȘ	4-4-1-1	antrenor: Marius ȘUMUDICĂ
27 LUZ, 10 GERLEM		2 C. PETRE, 20 HOMEI
3 PAPP, 13 COSTLY, 18 L. SANMARTEAN		18 FRĂSINESCU
1 KUCIAK, 80 WESLEY		10 MORAES, 24 HORA, 6 A. MUREȘAN, 22 ALBUT (CPT.)
16 ZUBAR, 4 GENCHEV (CPT.)		30 BĂJENARU, 3 CIUCĂ
20 MILANOV, 25 DELGADO		16 ZE RUI, 15 LATOVLEVIC

REZERVE: 81. Hăisan, 26. Farkas, 11. Milisavljevic, 30. Costin, 23. Pavlovic, 8. Zmeu, 7. R. Neagu
ABSENȚI: Temwanjera, Cânu, Buhuș, Burdujan (accidentați)

REZERVE: 12. Botoșer, 5. Velcovici, 9. Keita, 17. Săceanu, 21. T. Moldovan, 23. Mandea, 28. D. Matei
ABSENȚI: Năstase și Coroian (suspendați), D. Sabou (accidentat), R. Mărginean (nerefăcut)

Arbitru: Mugurel Drăgănescu (Breaza) | **Asistenți:** Cătălin Savu (Galați) și Vasile Marinescu (București) | **Stadion:** Municipal (Vaslui)

Bilete: 5 lei - peluze, 10 lei - tribuna I sect. A și D, 20 lei - tribuna I sect. B și C și tribuna a II-a, 30 lei - tribuna 0

CRAIOVA / OLANDEZUL SPUNE CĂ NU POATE FACE MINUNI PESTE NOAPTE LA FORMAȚIA DIN BĂNIE

„AR FI PĂCAT SĂ FIU DEMIS“

Tehnicianul Mark Wotte se teme de arbitraj, ghinion și accidentări

Adrian IOSUB
adrian.iosub@prosport.ro

După trei meciuri din care a luat un singur punct, olandezul Mark Wotte (foto), noul antrenor de la Universitatea Craiova, este conștient că un alt rezultat în afară de victorie cu FC Brașov este inadmisibil.

Pe lângă victorie, olandezul își dorește să aibă parte și de un meci liniștit. „Moralul e mult mai bun la echipă după punctul obținut la Tg. Jiu. FC Brașov e o echipă foarte periculoasă, are un atac bun, dar nouă ne trebuie trei puncte. Suntem obligați să câștigăm. Am vorbit cu toți jucătorii de profil ofensiv, pentru că trebuie să îmbunătățim atacul. Putem mult mai mult decât la Tg. Jiu din acest punct de vedere. Mă rog să fie un meci liniștit, să terminăm cu 11 jucători pe teren, dacă avem penalty să marcăm, și mă mai rog să avem parte de trei arbitri corecți”, a declarat Wotte, făcând aluzie la primele trei etape, când Știința s-a confruntat cu ghinioane, eliminări și arbitraje ostile.

> Fotbalul românesc e ca un circ. Există personaje cărora le place să se vadă la TV zilnic
> **Mark Wotte, antrenor Craiova**

„E NEVOIE DE TIMP“

Mark Wotte spune că nu se gândește să-și dea demisia dacă Știința nu câștigă astăzi. „Nu vorbesc de demisie, pentru că eu sunt sigur că vom câștiga. Oricum, în momentul de față, a schimba antrenorul nu este o soluție. Oamenii din fotbal vor să schimbe mereu antrenorul. Dar de ce? Vreau și eu să știu! E nevoie de timp, de aceea echipele mari au antrenori care stau zece ani sau mai mult la un club”, a mai spus Wotte. ■

Foto: Florin CEAUȘU

ANCHETA JUCĂTORUL ETAPEI

RIBEIRO MORAES DE LA BISTRIȚA, VEDETA ETAPEI TRECUTE!

Brazilianul **Ribeiro Moraes (foto)** a fost desemnat jucătorul etapei a 20-a în ancheta oficială a Ligii I Gamebookers.com. Sondajul se desfășoară după fiecare rundă în exclusivitate pe www.prosport.ro. Jucătorul Gloriei Bistrița a primit 41% din voturile exprimate, devansându-i pe Darjan Matic (Rapid, 33%) și Sorin Frunză (Urziceni, 26%). Moraes este al treilea fotbalist care primește trofeul „Jucătorul Etapei”, după Lacina Traore (CFR, etapa a 18-a) și Ciprian Tătărușanu (Steaua, etapa a 19-a). Pentru etapa curentă, votul va începe luni pe www.prosport.ro.

FOTBAL EXTERN

www.prosport.ro

OPINIE

JURNAL DE MAJORETĂ

Lelia MUNTEANU

VASILYNHO, OMUL CARE NE TREBUIE

Știți în ce mare fel le-a tras-o din tastatură Greg Akcelrod ălora de la ȚSKA Sofia – „Steaua" lor, cum ar veni. Și-a confecționat o biografie de jucător de Serie A (poze, interviuri, tot dichisul) și a pus botu pe contract. Bulgarii nu s-au bucurat decât două zile de-așa un chilipir, fiindcă le-au deschis suporterii ochii, când l-au căutat pe goagăl și nu l-au găsit. (Hai, nea Gigi, că-s buni și suporterii la ceva...).

Am un prieten Vasile și o idee: să-l cosmetizez pe ăsta, care n-a dat niciodată cu picioru în minge decât din greșeală. Îi inventez un CV beton, îi prepar niște fotografii, îi fac și-un filmuleț de prezentare (că la pixeli albaștri nu mă-ntrece nici Patriciu) și-l scot pe piață.

Îl ia Lucescu ăla micu la națională, și de-aici avem calificarea la europene în vârfu'... (îmi scapă expresia printre degete).

Vă explic filosofia mea de joc. Când or să audă adversarii că pe teren e chiar atacantul Vasilynho, își pun pe el câțiva fundași (pardon de expresie). Doi sau mai mulți. Ca pe Mutu, când ia buline de slăbit. Ocupați să-l oprească din avântul lui, emoționați că au așa un periculos pe teren, adversarii o să uite de ce s-au strâns unsprezece, iar noi o să punctăm discret, cu oricine, chiar și cu portarul, dacă-și face timp. Vedeta noastră nu trebuie să se agite, nu contează ce execută, poa să joace și peretica. Important e să dea declarații înainte și după meci, să facă fițe prin cluburi, să se spargă-n figuri la mall.

Era să uit ce e mai principal: Vasilynho va trebui să dea autografe pe ultima lui carte, un bestseller (mai tare ca a lu' Mihaela Rădulească): „Cum centrăm fără balon". Editura Humanitas, colecția „Gânditori cu capul". Normal că io îi scriu prefața.

OPINIE

LULA: „RONALDINHO NU E BUN PENTRU MONDIAL"

Luiz Inacio Lula da Silva, președintele Braziliei, este ultimul de pe lista contestatarilor lui Ronaldinho. „Este mai bine să nu fie chemat pentru Campionatul Mondial. Este un jucător de calitate, dar asta nu e de ajuns. Trebuie să-i acordăm tot creditul selecționerului Dunga", a spus Lula.

COEFICIENȚI UEFA

ROMÂNIA A BENEFICIAT DE PARCURSUL SLAB AL ȚĂRILOR CARE O PUTEAU ÎNTRECE

TOT CU ȘASE ECHIPE!

Afară din Europa în prezent, Liga I va avea și în sezonul 2011-2012 două reprezentante în CL, una direct în grupe, și patru în EL

Cătălin PARFENE
catalin.parfene@prosport.ro

Chiar și fără vreo echipă românească în optimile din Liga Campionilor (CL) și Liga Europa (EL), Liga I va trimite și peste două sezoane, în ediția 2011-2012, tot șase reprezentante în cupele europene: două în CL (campioana direct în grupe și vicecampioana în preliminarii) și patru în Europa League.

Parcursul slab al echipelor Dinamo, Steaua, CFR Cluj și FC Timișoara în grupele EL a fost parțial salvat de evoluțiile notabile ale Unirii Urziceni, care s-a calificat în primăvara EL din grupele CL. Totuși, atuul nostru pentru sezonul 2011-2012, în calcularea coeficienților căreia se ia în considerare actuala ediție, e reprezentat mai degrabă de contraperformanțele urmăritoarelor României din clasamentul UEFA.

URMĂRITOARELE ROMÂNIEI, LA FEL DE SLABE

Astfel, România, aflată pe locul 8, este urmată de Portugalia, Olanda, Turcia și Grecia. Olanda și Turcia nu mai au nici ele reprezentante în Europa, deci vor stagna, ca și noi. Portugalia (rămasă cu două echipe) ne poate depăși, dar chiar și căzută pe locul 9, țara noastră va trimite tot cele șase echipe, în timp ce Grecia (și ea rămasă cu două echipe) este la o distanță prea mare (29,899 față de 39,491, cât este coeficientul nostru) pentru a ne depăși. Aceasta cu atât mai mult cât cele două echipe din Grecia rămase în Europa au șanse mici de calificare după meciurile de acasă din tur: Olympiacos – Bordeaux 0-1 (CL) și Panathinaikos – Standard 1-3 (EL). Pentru sezonul viitor, deja încheiat din punctul de vedere al coeficienților, Liga I va avea tot două reprezentante în CL și patru în EL. Ca urmare, și următoarea ediție de campionat se anunță de foc, date fiind bonusurile materiale consistente din CL.

CLASAMENTUL COEFICIENȚILOR UEFA (PENTRU SEZONUL 2011-2012)

Locul	Țara	Coef.	Echipe*
1	Anglia	78,570	5 din 7
2	Spania	76,741	4 din 7
3	Italia	62,481	2 din 7
4	Germania	61,040	5 din 6
5	Franța	52,406	4 din 6
6	Rusia	43,291	2 din 6
7	Ucraina	39,550	0 din 5
8	ROMÂNIA	39,491	0 din 6
9	Portugalia	37,296	2 din 6
10	Olanda	36,546	0 din 6
11	Turcia	34,450	0 din 5
12	Grecia	29,899	2 din 5

* Echipe rămase în Europa
** Clasamentul nu este definitiv, luându-se în calcul și sezonul 2009-2010, neîncheiat

COEFICIENȚII ÎN ACTUALUL SEZON

Locul	Țara	Coef.	Echipe*
1	Germania	14,916	6
2	Anglia	14,642	7
3	Spania	14,642	7
4	Franța	13,666	6
5	Italia	13,571	7
...			
13	ROMÂNIA	6,083	6

* Echipe înscrise
** Clasamentul este provizoriu, sezonul fiind în curs
*** Coeficientul României de 6,083 (36,5 puncte UEFA împărțite la numărul de 6 echipe) a fost obținut astfel: Unirea Urziceni – 10p, Steaua – 10p, FC Timișoara – 5,5p, Dinamo – 5p, CFR Cluj – 3,5p și FC Vaslui – 2,5p

PARCURS
Unirea Urziceni a terminat pe locul trei în grupele Ligii Campionilor și a fost eliminată în „16"-imile Ligii Europa de FC Liverpool (0-1 și 1-3)

Locul 9 din clasamentul coeficienților UEFA este ultimul care asigură înscrierea a șase echipe în cupele europene

Foto: Cosmin MOȚEI

ABONEAZĂ-TE LA PRO SPORT
Câștigi timp și economisești bani

TE POȚI ABONA LA PROSPORT FOLOSIND UNA DIN CELE TREI METODE:

PRIN OP SAU MANDAT POȘTAL
Completează talonul alăturat, decupează-l și trimite-l împreună cu dovada plății pe adresa: Str. Baratiei nr. 31, sector 3-Departament Abonamente; prin fax: 0318.256.243 sau prin email: abonamente@mpg.ro. Abonamentele plătite până în data de 20 a lunii în curs, vor fi distribuite cu 1 a lunii următoare

PRIN SMS PENTRU O LUNĂ
Timite un SMS la numărul 7533 (tarif 7€ fără TVA cu textul) CUMPAR PROSPORT. Contravaloarea abonamentului va fi reținută direct din factura ta de telefon mobil. Apoi te vom contacta noi telefonic pentru a stabili restul detaliilor

ONLINE PE WWW.PROSPORT.RO
Completează câmpurile cu toate datele cerute. Plata se efectuează online. Ai nevoie doar de un card de credit/debit VISA, MASTERCARD, VISA ELECTRON sau MAESTRO valabil.

Contravaloarea abonamentului se poate achita prin ordin de plată la orice bancă sau prin mandat poștal la orice oficiu poștal, în contul Publimedia International - RO76INGB0001000180258927 deschis la ING Bank, sector 1, CIF RO 12530043. Prețul include TVA și taxele de distribuție. Publimedia International își asumă responsabilitatea trimiterii abonamentului către dumneavoastră. Eventualele erori în distribuție nu cad în sarcina noastră, dar trebuie semnalate imediat pe adresa abonamente@mpg.ro.

Nume și prenume*: .....
Adresa*: .....
.....
.....
Telefon*: ..... Fax: .....
E-mail: .....
*câmpuri de completat obligatoriu

☐ Nu sunt de acord ca datele mele personale să fie incluse în baza de date cu cititorii produselor editate de Publimedia International, conform Legii 677/2001.

☐ ProSport / 1 lună ..... 26 RON
☐ ProSport / 3 luni ..... 75 RON
☐ ProSport / 6 luni ..... 145 RON
☐ ProSport / 12 luni ..... 285 RON
☐ ProSport și Gândul / 1 lună ..... 40 RON

Abonamentele achitate până la data de 20 a fiecărei luni vor fi onorate începând cu dată de 1 a lunii următoare

**ofertă valabilă numai pentru București

AFRICA

DROGBA E „BALONUL DE AUR“

Didier Drogba (foto), atacantul lui Chelsea, a fost desemnat cel mai bun jucător african al anului 2009 de Confederația Africană de Fotbal. Ivorianul, care a primit trofeul în cadrul unei ceremonii ce a avut loc la Accra, a fost ales și în 2006 „Balonul de Aur“ al Africii. În 2008, distincția i-a fost înmânată togolezului Emanuel Adebayor. ■

SONDAJ

FANII SUNT CU PELLEGRINI

După ce Real Madrid a fost eliminată de Lyon din optimile Ligii Campionilor, atenția tuturor s-a îndreptat spre banca tehnică. Considerat de ziariști principalul vinovat pentru eșec, Manuel Pellegrini este susținut de suporteri. Un sondaj realizat de Marca arată că antrenorul chilian este preferat de 63,1% din fani, fiind urmat de Jose Mourinho, cu 14,3% din voturi. ■

INEDIT

KAKA NU ARE BANI DE TAXI!

Deși are un salariu anual de 8 milioane de euro, Kaka, starul lui Real Madrid, s-a împrumutat de la coechipierul său, Mahamadou Diarra, să-și plătească taxiul. Brazilianul a luat un taxi pentru a ajunge la stadionul „Santiago Bernabeu“, unde a jucat în ultima umilință suferită de Real Madrid: eliminarea din Liga Campionilor în fața lui Lyon. ■

TRAGEDIE PORTUGHEZUL ESTE DĂRÂMAT DIN CAUZA PROBLEMELOR FAMILIALE

I-A MURIT CEL MAI BUN PRIETEN

Imediat după ce Real Madrid a fost eliminată de Lyon din Liga Campionilor, Cristiano Ronaldo a aflat că vărul său a murit într-un accident de mașină

Irina MANDREȘ
irina.mandres@prosport.ro

La numai câteva minute după finalul meciului de pe „Santiago Bernabeu“, dintre Real Madrid și Lyon, scor 1-1, de miercuri seara, când „galacticii“ au fost eliminați din optimile Ligii Campionilor, Cristiano Ronaldo a primit o veste tragică. Familia sa l-a sunat să-l anunțe că vărul și cel mai bun prieten al său, Miguel, murise într-un accident de mașină.

„A fost cea mai tristă zi din viața mea, după cea din 2005, când am aflat că tatăl meu a murit. Eliminarea din Champions League, apoi vestea pe care mi-a dat-o mama despre Miguel... Vreau să uit seara de miercuri“, a spus Cristiano Ronaldo. Portughezul a plecat chiar miercuri seară la Madeira ca să fie alături de rudele sale, însă nu a stat decât o zi, pentru a nu rata antrenamentul echipei. „Familia mi-a ascuns trei zile faptul că Miguel nu mai este. A murit luni, dar nu mi-au zis, pentru că n-au vrut să mă afecteze la meci“, a mărturisit portugezul la întoarcerea din Madeira.

NU A PUTUT SĂ SE ANTRENEZE

Presa din Spania scrie că Ronaldo era de nerecunoscut la întoarcerea din Madeira. „Era distrus, dacă nu știam că trebuie să iasă din aeroport, putea să treacă pe lângă noi fără să-l recunoaștem“, a scris, pe blogul său, unul dintre ziariștii care l-au așteptat la aeroport. Deși s-a prezentat la antrenamentul echipei de vineri dimineața, portughezul nu s-a putut pregăti alături de colegi, preferând să meargă singur în sala de forță. ■

Miguel, vărul lui Ronaldo, avea 32 de ani. Cu câteva săptămâni în urmă își pierduse casa în timpul inundațiilor din Madeira

Cristiano Ronaldo și-a amânat toate întâlnirile programate în următoarele zile

Foto: MEDIAFAX

LIVERPOOL SE VINDE MAI BINE DECÂT REAL MADRID

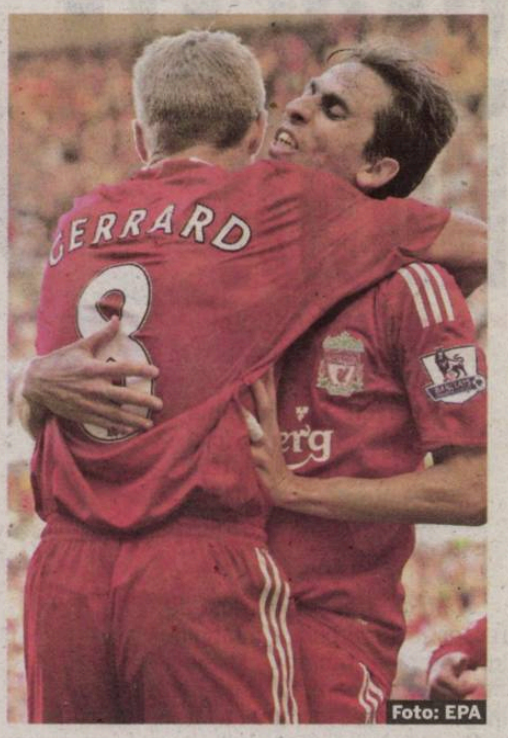

Foto: EPA

Tricourile „cormoranilor“ sunt mai căutate decât cele ale „galacticilor“

Irina MANDREȘ
irina.mandres@prosport.ro

Real Madrid a primit încă o veste proastă după eliminarea din Liga Campionilor. Adidas a publicat joi cifra oficială a vânzărilor de tricouri, iar Liverpool și Chelsea au depășit clubul din Madrid la acest capitol.

Adidas, compania care furnizează echipamentele oficiale lui Liverpool, Chelsea și Real Madrid, a publicat un raport din care reiese discrepanța dintre Real și echipele din Premier League. În ciuda aglomerației de vedete de pe „Bernabeu“, madrilenii nu au reușit să depășească cluburile din Anglia la vânzarea tricourilor. Vânzările din magazinele oficiale ale „cormoranilor“ au crescut cu 15% după eliminarea timpurie a lui Liverpool din Liga Campionilor, fapt datorat mentalității suporterilor englezi de a-și susține favoriții în momente dificile. Liverpool este pe primul loc în raportul emis de Adidas, urmată de Chelsea, iar Real Madrid este abia a treia. Raportul ridică o problemă serioasă pentru Florentino Perez. Real Madrid, în ciuda transferurilor din vară, nu are încă abilitatea de a concura din punct de vedere comercial cu echipele din Anglia. ■

PRO SPORT.RO
EXCLUSIVITATE
UEFA Champions League și Italia Serie A
Vezi rezumatele aici
boom
HOME FOTBAL INTERN FOTBAL EXTERN SPORTURI BLOGURI JOCURI MULTIMEDIA ESPORTS POKER

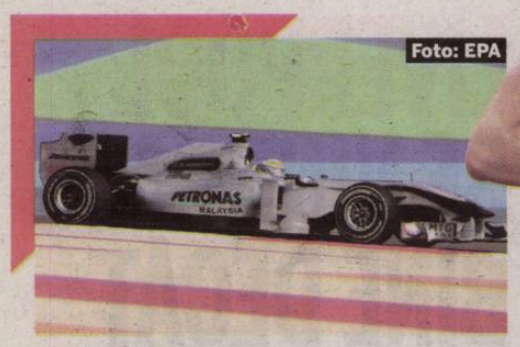

Foto: EPA

FORMULA 1 / ROSBERG, CEL MAI RAPID LA ANTRENAMENTELE DE IERI, DIN BAHRAIN

SĂGEATA NICO!

Laurenţiu GEORGESCU
laurenţiu.georgescu@prosport.ro

Noul sezon de Formula 1 va debuta mâine (ora 14:00, TVR 1), cu Marele Premiu al Bahrainului, azi urmând să se desfăşoare calificările.

Va fi o întrecere marcată de revenirea în circuit a multiplului campion mondial Michael Schumacher, care, la 41 de ani, încearcă să dea lovitura cu Mercedes. Misiunea germanului nu va fi uşoară, Alonso, Hamilton ori Vettel pornind, la rândul lor, cu şanse mari la cucerirea titlului în competiţia piloţilor.

La constructori lupta se va da între Ferrari, McLaren, Red Bull şi Mercedes, cu scuderia italiană considerată principala favorită. Primele antrenamente libere au avut loc ieri la Bahrain, cei doi germani de la Mercedes dovedindu-se a fi în mare formă. **Nico Rosberg (foto)** a scos cel mai bun timp (1:55.409), în timp ce Michael Schumacher a terminat al treilea (1:55.903). Între ei s-a infiltrat pilotul celor de la McLaren, britanicul Lewis Hamilton (1:55.854). ■

Calificările pentru Marele Premiu al Statului Bahrain sunt programate astăzi, de la ora 13:00, în direct pe TVR 1

AS *Ancuţa Bobocel e considerată o viitoare stea a semifondului mondial*

Foto: EPA

E o plăcere să mă aflu aici şi să urmăresc o cursă de 3.000 de metri. Lumea mă recunoaşte în Doha, vorbesc cu mulţi specialişti, antrenori, profesori, dar cariera mea s-a încheiat

Gabriela Szabo, recordmenă naţională la 3.000 m

REPORTAJ CM INDOOR DE ATLETISM / ROMÂNCELE CONCUREAZĂ ÎN CEA MAI MARE SALĂ DE SPORT DIN LUME!

GHINION ÎN PARADIS

Ancuţa Bobocel a ratat calificarea în finala de la 3.000 m, terminând prima sub linie

Campionatele Mondiale de atletism indoor sunt organizate, cum spune şi titulatura, în sală, de obicei, pentru că în acest sezon este prea frig pentru a concura în aer liber. Aici, la Doha, motivul este însă exact opus: afară este prea cald! Teamul tricolor a îngheţat însă în prima zi, după ce Adelina Gavrilă a ratat calificarea în finala de la triplusalt (13,45 m, pe locul 15 din 19 concurente), în timp ce Ancuţa Bobocel (8:54,08, pe 9 în a doua semifinală) a rămas per total prima sub linia semifondistelor calificate în ultimul act.

CORESPONDENŢĂ DIN DOHA » QATAR

DE LA ANDREI NOURESCU

Competiţia a fost adusă în micul emirat din Golf în urma ambiţiilor miliardarilor şeici, care au asigurat aici condiţii nemaivăzute. În urmă cu câţiva ani, pe locul unde are loc acum competiţia era doar un deşert arid. Acum, se înalţă o sală uriaşă, o megaconstrucţie de nu mai puţin de 300.000 de metri pătraţi, cu peste 15.000 de locuri. „Aspire Dome" este cea mai mare sală de sport de pe glob şi a fost inaugurată în prezenţa legendelor Pele şi Maradona, care au primit fiecare câte jumătate de milion de dolari doar pentru a fi prezenţi o zi, la inaugurare. Ambiţiile emirilor şi şeicilor nu au nicio limită, ca o curiozitate, pe uriaşul aeroport din Doha aflându-se peste 10 jumbo-jet-uri Boeing 747 cu două niveluri, toate fiind avioane particulare... Este oarecum explicabil, Qatar fiind, deşi este doar ceva mai mare decât Dobrogea, cel mai mare producător de gaze naturale din lume, cu mult peste Rusia!

BOBOCEL, VICTIMA REGULAMENTULUI

În acest paradis al bogaţilor, teamul tricolor condus de vicepreşedintele FRA, Gabi Szabo, a sosit cu doar trei sportive, însă primele două au capotat din ziua de debut. Dacă evoluţia Adelinei Gavrilă a părut neconcludentă, Bobocel a fost din nou soră cu ghinionul, deşi a înregistrat cel mai bun timp al carierei (8:54,08). Plasată în seria secundă semifinală, alături de celebra Meseret Defar, eleva lui Marin Istrate a încheiat pe 9, cu un timp excelent cu care ar fi câştigat chiar prima serie. Dar, pentru că în finală au acces, conform regulamentului, primele patru clasate în prima alergare, iar finala e formată din 12 sportive, dinamovista a rămas la general pe 13.

GABI SZABO O LAUDĂ

„Ancuţa a făcut o cursă bună, dar să nu uităm că a avut o serie foarte grea, cu recordmena mondială a probei. Chiar şi aşa, Bobocel a reuşit cea mai bună performanţă a carierei, cu timpul ei, dacă ar fi alergat în prima serie, ar fi obţinut calificarea directă. Îmi pare rău că a fost prima sub linia calificării, dar o felicit şi am încredere că va reuşi performanţe mai bune pe viitor", a declarat la final Gabi Szabo, şefa delegaţiei tricolore la Doha. Întrecerile continuă azi şi mâine. ■

HELTNE, MAREA SPERANŢĂ LA MEDALIE

În această dimineaţă, de la ora 8:20, va intra în calificările probei de aruncare a greutăţii Anca Heltne (32 de ani, foto), singura româncă rămasă în concurs. Cotată drept a treia aruncătoare de bilă (19,90 m) a lumii în acest sezon, medaliata cu bronz de la CE deţine şanse mari să acceadă în finala de mâine. În plus, Anca e motivată şi de premiile puse în joc, fiecare medaliat cu aur urmând să plece acasă cu un cec de 40.000 de euro, premiile coborând apoi până la locul 6, care este răsplătit cu 4.000 de euro.

30 de grade Celsius sunt în Doha în timpul după-amiezii

PRO SPORT
Fondat 1997; ISSN 1453-3707

Redactor-şef: Dan Filoti
Director Publishing: Cosmina Noaghea
Publisher: Daniela Radu
Director publicitate: Nicoleta Nedea
Director marketing: Daniela Şerban
Director financiar: Sorin Dinu
Director distribuţie: Dan Apostolache (0721.102.086)

Redactori-şefi adjuncţi: Florin Caramavrov, Lucian Lipovan, Matei Udrea
Şefi departamente:
Fotbal: Iulian Vâlvoiu
Reporteri speciali: Alexandru Enciu
Ligi inferioare: Daniel Remeş
Fotbal internaţional: Robert Vătafu
Sporturi: Andru Nenciu
Responsabil de număr: Andru Nenciu

Redacţie: Bucureşti, Casa Presei Libere, nr. 1 Corp A3-A4, sl, Bucureşti. Tel: 031.825.7300; Fax: 031.825.7385
Tipar: coprint
Telefon: 031.825.1028; Fax: 031.825.1036
www.coprint.ro

Trimiteţi opiniile dvs. la dialog@prosport.ro

PubliMedia internaţional
Compania de Publishing a MediaPRO

BRAT Tirajul ProSport este certificat de Biroul Român de Audit al Tirajelor

LIGA CAMPIONILOR / SPORT.RO TRANSMITE LIVE, MÂINE, ORA 19:00, PARTIDA OLTCHIM - HYPO

PRINDE FINALA!

Valentina Ardean revine pentru Oltchim într-un posibil ultim act al Ligii Campionilor. Deocamdată, Vâlcea luptă pentru șefie în grupa principală II

Marius HUȚU
marius.hutu@prosport.ro

Într-o mult așteptată finală de Champions League, Oltchim ar putea avea la dispoziție cea mai bună echipă posibilă. Absentă de peste patru luni, Valentina Ardean și-a reluat individual pregătirile, iar în luna mai va fi aptă de joc.

1 noiembrie 2009 este o zi de coșmar din viața extremei stânga de la Oltchim. În partida cu Zvezda, disputată la data respectivă, „Alice" a suferit o ruptură la ligamentul încrucișat anterior, astfel că a fost nevoită să ia o pauză forțată, ratând și Mondialul din China. După operația efectuată cu succes sub atenta observație a medicului belgian Marc Martens, jucătoarea campioanei României s-a lansat într-o cursă furibundă pentru recuperare. Ambiționată și de pe margine că ar putea să revină mai curând pe teren, Ardean aleargă de zor în sala de la Vâlcea, are porția de „scări" zilnică și trage la sala de forță.

ÎN TREI SĂPTĂMÂNI, ALĂTURI DE ECHIPĂ

„Este foarte motivată. În ritmul acesta, în trei săptămâni poate intra în programul specific pentru handbal, va putea să facă antrenamente și cu mingea", spun apropiații jucătoarei. Impresionat este și antrenorul Radu Voina: „Tonusul ei este foarte bun. «Alice» e o jucătoare foarte conștiincioasă".

Dacă totul decurge normal, Valentina Ardean s-ar putea alătura coechipierelor încă de la începutul lunii aprilie, astfel că există foarte mari șanse să fie aptă într-o eventuală finală de Champions League. „Totul este posibil, dar nu cred că va putea să ducă greul într-un meci. Oricum, mai este mult până acolo", a susținut Radu Voina. Până atunci însă, Oltchim luptă pentru locul 1 în grupa principală II, pe care îl poate obține dacă o va învinge mâine-seară, la Vâlcea, pe Hypo. ■

Ne dorim locul I în grupă întrucât ne conferă avantajul de a juca acasă returul semifinalei
Radu Voina, antrenor Oltchim

EVOLUȚIE
Valentina Ardean (la minge) a prins doar două meciuri în Liga Campionilor, în acest sezon

Foto: Alexandru HOJDA

CLASAMENT GRUPA 1

1	Győr	4	3	0	1	103-96	6
2	Larvik	4	3	0	1	109-105	6
3	Krim	4	2	0	2	116-112	4
4	Leipzig	4	0	0	4	94-109	0

Etapa a V-a **Larvik - Leipzig** (azi, ora 15:15), **Krim - Győr** (azi, ora 19:00, LIVE pe Sport.ro)

CLASAMENT GRUPA 2

1	Oltchim	4	3	1	0	120-108	7
2	Viborg	4	2	0	2	122-117	4
3	Dinamo	4	1	1	2	112-113	3
4	Hypo	4	1	0	3	108-124	2

Etapa a V-a **Viborg - Dinamo** (azi, ora 17:15) **Oltchim - Hypo** (mâine, ora 19:00, LIVE pe Sport.ro)

HCM CONSTANȚA FACE APEL LA BUNĂVOINȚA VESZPREMULUI

Partida-tur dintre HCM Constanța și Veszprem, contând pentru optimile Ligii Campionilor, se va disputa pe 28 martie, de la ora 16:15, la Buzău, a hotărât trupa de la malul mării. Și maghiarii au decis data meciului retur, pentru 3 aprilie (ora 18:15). HCM a cerut devansarea partidei cu o zi. „Știm cu toții că pe 4 aprilie este Paștele, iar la data respectivă nu avem legături cu avionul spre casă, deci ar însemna să-l petrecem în Ungaria. I-am rugat pe adversari să devanseze meciul", a explicat directorul general al HCM, Nurhan Alin.

Foto: EPA

TENIS

DULGHERU, ÎN TURUL DOI

Alexandra Dulgheru (foto) a reușit calificarea în runda a doua a puternicului turneu de la Indian Wells, după ce a trecut în prima manșă cu scorul de 6-2, 6-2 de portugheza De Brito, victoria aducându-i românceI 50 de puncte WTA și 11.500 de dolari. În turul doi, Dulgheru va da piept cu jucătoarea spaniolă Maria Jose Martinez Sanchez.

HOCHEI

CIUC - STEAUA, PRIMA PARTE

Eternul derby al hocheiului românesc dintre Steaua Rangers și Sport Club va bifa o nouă etapă în finala Ligii Naționale a sezonului 2009-2010. Astfel, după aproape trei ani, cele două rivale vor încrucișa crosele pentru titlul național. Prima întâlnire a finalei, care se joacă după sistemul cel mai bun din șapte partide, are loc mâine, la Miercurea Ciuc, de la ora 17:30.

BASCHET • **Divizia A (masculin, etapa a 26-a), ieri**: Gladiator Cluj – CSU Ploiești 84-98; **azi:** „U" Mobitelco – Steaua, CS Otopeni – Atlassib, Gaz Metan – Rovinari, CSM București – ELBA, CSU Brașov – SCM Craiova, Târgu Mureș – Dinamo; **mâine:** CSM Oradea – BCM U Pitești.
BASCHET • **Grupa A1 (feminin, etapa a 7-a), azi:** Satu Mare – Rapid, Alexandria – MCM, Sf. Gheorghe – ICIM Arad, Craiova – Oradea.
BASCHET • **Grupa A2 (feminin, etapa a 7-a), azi:** Sportul – Alba Iulia, Poli Iași – „U" Cluj, Galactica Brașov – Olimpia. Timișoara stă.

VOLEI • **Divizia A (masculin, etapa 21-a), azi:** „U" Cluj – Tomis, SCMU Craiova – Dacia Buzău, Târgu Mureș – Steaua, Brașov – Zalău, Baia Mare – Unirea Dej, Dinamo – Piatra Neamț.
VOLEI • **Divizia A (feminin, etapa a 21-a):** „U" Cluj – Tomis 0-3; **azi:** CSM Sibiu – SCMU Craiova, Metal – Iași, CSM Focșani – Bacău, Dinamo – IOR București, Târgu Mureș – Unic.

HANDBAL • **Liga națională (masculin, etapa a 20-a), azi:** Suceava – Satu Mare, „U" Transilvania Cluj – Dinamo, Poli Timișoara – HC Odorhei; **mâine:** Pandurii – Steaua, UCM Reșița – SCM Brașov. Minaur – HCM (16.03).
HANDBAL • **Liga națională (feminin, etapa a 19-a), azi:** Oțelul – Cetate Devatrans, Reșița – Tomis, Baia Mare – HCM Roman, Rapid – HCM Buzău, HC Zalău – Rulmentul, Jolidon – Bacău. Oltchim – Dunărea Brăila (16.03).

RUGBY / ROMÂNIA - GEORGIA, AZI, ORA 14:00, ÎN DIRECT PE TVR 2

„SPIONUL" DIN VESTIAR

Daniel Carpo, coleg la Farul cu trei gruzini, prefațează înfruntarea

Mirela BASESCU
mirela.basescu@prosport.ro

România întâlnește azi Georgia într-un meci contând pentru Cupa Europeană a Națiunilor la rugby. Meciul e programat la ora 14:00, pe stadionul „Arcul de Triumf".

Rivalitatea sportivă dintre cele două națiuni nu exclude însă nici relațiile de prietenie dintre câțiva jucători, care, deși sunt adversari la națională, sunt prieteni la echipa de club. Singurul rugbist al Farului care evoluează sub tricolor, **Daniel Carpo (foto, cu balonul)**, împarte vestiarul, la Constanța, cu trei dintre jucătorii georgieni: Natriashvili, Tavartkiladze și Samkharadze. „La început a fost greu, ne înțelegeam în rusă, apoi au început să vorbească românește. Ca popor, se aseamănă cu noi, sunt veseli, foarte deschiși", explică rugbistul. Jucătorul de linia a treia mărturisește că una dintre cheile meciului va sta tocmai în prezența acestora pe teren: „Din câte am auzit, nu vor fi titulari și cred că e o strategie care ne convine. Astfel, vom sta liniștiți că nu vor înțelege adversarii ce vorbim pe teren". ■

La ei, rugby-ul e o religie. La Georgia - Spania vin 15.000 de oameni, la noi rar sunt 2.000 de spectatori
Daniel Carpo, rugbist român

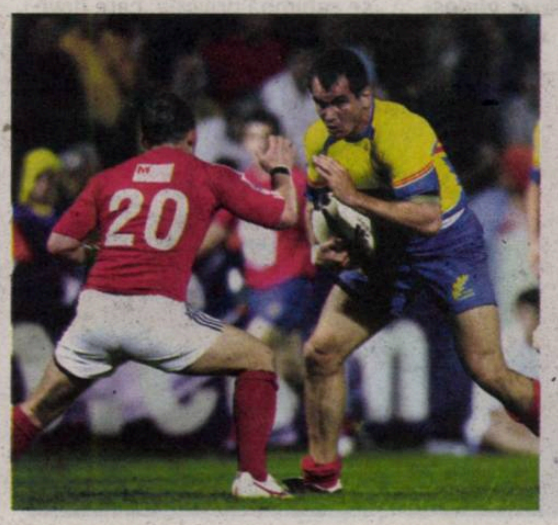

Georgia este deja calificată la Cupa Mondială din 2011, pe când România speră în obținerea locului 3, care duce în recalificări

Foto: Cosmin MOȚEI

FIȚE, PONTURI, BĂNUIELI

FOCOASA IULIA A DEFILAT IN LENJERIE INTIMĂ CU UN PENIS PE SPATE!

Bomba sexy a stelistului Cristi Tănase a defilat în lenjerie intimă la o prezentare de modă. Conform CSID.ro, Iulia Tăbăcaru nu a avut nicio reținere, deși măsurile ei sunt departe de cele ale unui model. În loc de 90-60-90, focoasa a arătat pe podium o burtică bine conturată, un posterior și niște picioare dolofane, pline de celulită. Ca și când asta nu ar fi fost de ajuns, pe spatele lenjeriei intime purtate de bomba sexy era imprimat un penis. Iulia a fost vedeta colecției „One woman time show" by Katalina Barbu.

REPORTAJ / PROSPORT A DISCUTAT CU EDGARS GAURACS, NOUL „BRILIANT" AL RAPIDULUI

ACASĂ LA ȘEVCENKO

DIN GIULEȘTI

Foto: Cosmin MOȚEI

Vârful leton susține că are mai multe șanse să înscrie primul gol pentru Rapid, după ce soția Julija și fiul Enrico au ajuns la București

Alex AMIRONOAIEI
alex.amironoaiei@prosport.ro

A plecat de acasă la 17 ani, gata să își facă un viitor în fotbalul mare, iar acum, la cei 22 de ani abia împliniți miercuri, este deja căsătorit de doi ani cu frumoasa Julija și de tot atât timp viața lui este luminată de Enrico, puștiul său. El este Edgars Gauracs, atacantul care abia așteaptă să devină idolul peluzei giulești tene.

Gauracs a ajuns la Rapid de două luni și pare să se fi integrat în peisaj. Își întâmpină musafirii cu un zâmbet sincer. Un singur lucru îi lipsește: golul, dar este optimist, pentru că de câteva zile i-au venit cele două talismane: Enrico și Julija. Vorbește relaxat în italiană și engleză, dar promite să învețe și limba română. Se tachinează cu soția când vine vorba de următorul copil, dar, când povestește despre copilărie, i se schimbă privirea, care devine și mai pătrunzătoare.

Foto: Cosmin MOȚEI

> În Letonia vin maximum 1.000 de oameni la un meci. Abia aștept să joc într-un derby
> **Edgars Gauracs,** atacant Rapid

> Sper să ajung să joc în Serie A, dar acum sunt foarte concentrat la cum evoluez aici
> **Edgars Gauracs,** atacant Rapid

A RENUNȚAT LA BASCHET DUPĂ DOAR UN ANTRENAMENT

Spune că a fost atras de mic de sport și „fugărea" mingea de fotbal prin micuțul oraș Rezenke. Totuși, părinții lui n-au ținut cont de dorința micuțului Edy, așa cum îi place să i se spună, și l-au trimis la baschet împinși de modul în care se dezvolta fizicul lui. Chiar și așa, după doar un singur antrenament, lucrurile erau clare: „Baschetul nu e de mine", își amintește amuzat Gauracs. A continuat cu fotbalul, și-a încercat norocul în Italia, la Ascoli, s-a întors acasă, la Ventspils, unde a explodat și a atras atenția Rapidului, de unde își dorește să progreseze și să îi calce pe urme idolului său, Andrei Șevcenko.

Foto: Cosmin MOȚEI

INTERVIU / ATACANTUL LETON ESTE DEJA OPRIT PE STRADĂ DE SUPORTERII RAPIDULUI, CARE ÎI SOLICITĂ AUTOGRAFE

Foto: Cosmin MOȚEI

„ENRICO, CEL MAI ÎNRĂIT FAN"

Edgars Gauracs a jucat deja 30 de minute pentru Rapid și, odată cu venirea soției și a băiețelului Enrico, este extrem de încrezător în forțele sale. Prima ocazie de a demonstra acest lucru: meciul cu Alba Iulia.

◤Tocmai ai împlinit 22 de ani. Care a fost cel mai frumos cadou pe care l-ai primit?

◸Julija și Enrico au venit cu puțin înainte de ziua mea. Ei au fost cel mai frumos cadou. Ei îmi dau și mai multă forță. Enrico vine la meciuri, e de departe fanul meu numărul unu. E foarte important pentru mine. Sper să marchez pentru ei doi cu Alba Iulia.

◤În România cum e? Te-ai acomodat?

◸Bucureștiul e un oraș superb. Îmi plac oamenii de aici, îmi plac magazinele, restaurantele. M-am plimbat puțin și am fost oprit de fanii Rapidului să-mi ceară autografe, să facem poze. Încă nu m-am întâlnit cu niciun fan al Stelei sau al lui Dinamo (râde). E foarte drăguț, totuși, sper să se mai încălzească.

◤Știi de rivali. Aștepți derby-urile?

◸Oooo, derby-urile. Normal. Avem niște suporteri fenomenali, cântă mereu, e incredibil. Intri pe teren și îi auzi cum cântă și cum încurajează echipa, chiar te împing de la spate. Când am intrat, am simțit o putere incredibilă în picioare. Am urmărit niște imagini din acele meciuri. ■

> Noi am câștigat pe teren cu Timișoara. Nu văd de ce ar trebui să pierdem
> **Edgars Gauracs,** atacant Rapid

Foto: Alexandru HOJDA

MUREȘ
TARGU MUREȘ

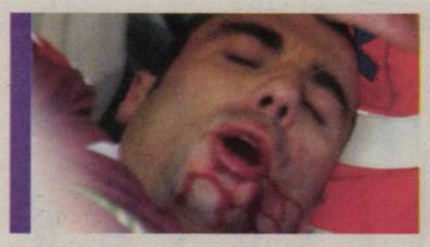

LIGA DURĂ

SÂNGELE A CURS DIN BELŞUG ŞI OASELE AU TROSNIT CU SPOR ÎN ULTIMA ETAPĂ

Numărul 3873
Luni, 15 martie 2010
24 pagini ◤ Tiraj: 67.142

EDIȚIE NAȚIONALĂ
Editat de **Publimedia International** - Companie **MediaPro**

590.000 DE CITITORI zilnic (SNA)
964.632 DE VIZITATORI unici în februarie (SATI)
pe **www.prosport.ro**

PRO SPORT

Poli - Rapid, în reluare

Cazul Varga-Bălan: cele două cluburi, liga și federația caută soluții pentru ca Rapid - Poli Timișoara să se rejoace

»10

de **GHEORGHIU**

DERBY DE ROMÂNIA

AMR 2

»2-9

de **MUREȘANU** și **STERIOPOL**; foto: **HOJDA** și **CONSTANTINESCU**

(foto): vine Marius i arbitrat vor juca și ai scurt, în entru tine“

La STEAUA, Tănase revine ca titular și renunță la „bomba sexy“ ★ Bogdan Stancu e vizat de Bari ★ 700 de fani însoțesc Steaua în „Groapă“ ★ Stoichiță are o defensivă inferioară, ca talie, atacului dinamovist ★ Reapare Baciu (foto)

FREE BET
75 RON
Pariu gratuit
bwin.com

ÎN QATAR

La Oli umblă șeicii cu banii-n pungă

»14

A FOST ODATĂ LA SCORNICEȘTI

Povestea echipei lui Ceaușescu

»18-19

TIMIȘOARA 0
URZICENI 0

Israelianul Levy s-a simțit furat

»16

RUGBYSTUL LEGIONAR

Tincu, de la sapă în elita mondială

»23

VINERI

CEAHLĂUL	0	ASTRA	1	STEAUA	1
GAZ METAN	0	POLI IAȘI	1	OȚELUL	0
		la pauză	0-0	la pauză	1-0

SÂMBĂTĂ

U CRAIOVA	3	INTERNAȚIONAL	0	CFR CLUJ	2
FC BRAȘOV	0	PANDURII	0	DINAMO	2
la pauză	3-0			la pauză	0-1

IERI

ALBA IULIA	0	SC VASLUI	0	POLI TIMIȘOARA	0
RAPID	1	BISTRIȚA	1	URZICENI	0
la pauză	0-1	la pauză	0-1		

PUBLICITATE

Tu ești următorul VIP!
Înregistrează-te acum pe www.bwin.com/tour2010
și trăiește unica experiență VIP.
4 destinații. 4 câștigători.
bwin.com
Sports Poker Casino Games

Biblioteca Județeană MUREȘ TÂRGU MUREȘ

www.prosport.ro
Știm ce înseamnă să fii suporter
ET: 1,6 lei

CFR 2
DINAMO 2

OPINIE

Dan FILOTI

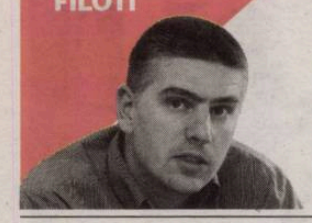

CORNER

dan.filoti
@prosport.ro

AJUNGE!

Mircea Sandu nu a făcut decât să confirme. *Regulamentele se aplică discreționar, indiferent de numărul articolului, iar cei care le interpretează sunt mai presus de litera legii.* O dovedise și Dumitru Dragomir cu câteva zile înainte, când cu cazul „Varga și Bălan". La fel ca și omologul său de la FRF, s-a antepronunțat. *Mitică e Timișoara, Sandu e Steaua. Asta e meciul. Restul sunt și ei pe acolo.* Sigur, e ușor exagerat ce spun eu aici, dar în fotbalul românesc nevoia de transparență, de coerență, de normalitate e mai stringentă ca oricând.

Toată bănuiala asta continuă și bolnăvicioasă e alimentată. Sistemul sferelor de influență și al cercurilor de interese e întreținut de cei care ar trebui să clarifice și să impună un set de norme. Cluburile încearcă prin toate mijloacele să câștige. Pe teren, la masa verde, blaturi, tertipuri, jocuri de culise, înșelăciuni, falsuri. *Unul țipă mai tare, altul are un discurs mai convingător și din ce în ce mai rar o echipă mai competitivă ori un antrenor mai pregătit. E peste tot așa. Face parte din joc. Curat, murdar, e joc.*

Problema, marea problemă ține de incompetența celor care conduc. Și de complicitatea lor când le dictează interesul, la fel cum au o vehemență josnică în a vorbi despre legi atunci când vor să păcălească. *Dacă nu pleacă, măcar să ne lase bruma asta de fotbal.* Când nu urlă patronii, intervin marii conducători cu regulamentele lor de doi lei. Ce vină au Varga, Stancu, Bălan și toți fanii ăștia din ce în ce mai puțini? Au confiscat fotbalul prin declarații, au stabilit ierarhii prin blaturi și pe caiete cu creioane chimice, iar de două ediții au învățat să se joace la masa verde. *Ajunge! Rapid și Steaua trebuie să rămână cu rezultatele din teren și noi să discutăm de clasamente stabilite pe teren.*

www.prosport.ro

A reînceput Marele Circ! Cine va câștiga titlul mondial?

27,39%	Alonso
8,45%	Vettel
10,18%	Hamilton
42,08%	Schumacher
3,67%	Button
6,44%	Massa
1,79%	Altul

Voturi: 6.944

Răspunde azi la întrebarea: „Cine ar trebui să apere în derby-ul cu Steaua?"

Top 3 știri pe www.prosport.ro

1. **Egal în derby-ul erorilor!** CFR - Dinamo 2-2
2. Altă viață pentru **Știința**! Harry Wotte(r)!
3. **Borcea l-a desființat pe Dolha:** „Nu mai apără nici la echipa a doua! E ud tot!"

„MI-AM SEMNAT SENTINȚA"

REACȚIE / BORCEA ÎL EXCLUDE PE PORTAR DIN LOTUL „CÂINILOR"

Dolha știe că nu mai are viitor la Dinamo după greșeala de la Cluj

Adrian DUMITRU
adrian.dumitru@prosport.ro

Ema Dolha a avut din nou o zi slabă în meciul cu CFR Cluj, greșind la ambele goluri ale ardelenilor. Pentru ultima oară, promit șefii, care îi pregătesc portarului o ieșire din scenă pe ușa din dos de la Dinamo.

Aspus-o chiar Cristi Borcea: „Dolha nu mai poate apăra nici la echipa a doua. El e ud tot. Un portar trebuie să aibă sânge. A greșit de prea multe ori". Astfel, lucrurile devin clare pentru portarul dinamovist, care are șanse derizorii să mai apere poarta „câinilor". Și apoi să mai rămână în „Ștefan cel Mare" și sezonul viitor.

Acest lucru este cunoscut și de către fotbalist, care le-a spus după meci colegilor în vestiar că nu mai are niciun rost să-l încurajeze după jocul cu CFR. „Oricum, nu cred că voi mai fi la Dinamo prea mult timp. Mi-am semnat sentința, nu voi mai rămâne mult timp aici", a sunat mărturia jucătorului.

SE SIMTE VÂNAT

A doua zi, la rece, el le-a explicat unor colegi ce simte în legătură cu ultimele evenimente din cariera lui: „Nu vreau să mă scuz, dar pe mine m-au tot vânat unii în ultima vreme. Abia așteptau să greșesc, să-mi sară în cap și să-mi spună că nu am ce să caut la Dinamo".

FANII L-AU APLAUDAT

Într-adevăr, Ema Dolha nu va uita repede meciul din Gruia. Pe care l-a terminat în lacrimi, hohotele sale de plâns fiind salvate de reacția fanilor veniți de la București. Aceștia l-au aplaudat în picioare pe fotbalist, scandându-i numele câteva minute bune. Scena se petrecea în timp ce Dolha se afla în genunchi în fața sectorului ultrașilor dinamoviști și nu își putea controla plânsul.

GAFELE LUI DOLHA ÎN ACEST SEZON

GAZ METAN – DINAMO 1-0
În minutul 90, Eric îl surprinde pe Dolha ieșit la marginea careului și marchează cu un șut de la 18 metri unicul gol al unei partide dominate copios de „câini" .

DINAMO – PANATHINAIKOS 0-1
Karagounis a marcat în minutul 72, printr-un șut de la 22 de metri, execuție la care Dolha nu a avut timp decât să privească mingea în drumul spre plasă.

GALATASARAY – DINAMO 4-1
Dolha a avut două intervenții slabe, prima în minutul 32, la centrarea lui Kewell, ce a ajuns până la urmă în poartă, apoi la al doilea gol al lui Nonda, din minutul 46.

DINAMO – GALATASARAY 0-3
Primele două goluri ale turcilor au fost marcate în urma unor gafe ale lui Dolha. Afirmația îi aparține tehnicianului Cornel Țălnar.

DINAMO – U CRAIOVA 2-1
Mihai Dina a egalat la unu în minutul 19, marcând din șase metri cu o lovitură de cap în minutul 19, dintr-o zonă ce trebuia să fie acoperită de portarul dinamovist.

PANATHINAIKOS – DINAMO 3-0
Dolha a scăpat mingea din mâini după un duel aerian cu Djibril Cisse, care a înscris astfel primul din cele trei goluri ale elenilor.

HORROR *Dolha a scăpat mingea incredibil, iar Culio a egalat nesperat*

Au fost momente grele pentru Dolha, nici nu știu dacă a auzit ce i-am zis. Sper să-și revină
Florin Prunea, manager sportiv Dinamo

Dolha să fie tare. I-am și dat mesaj după meci. Așa i se poate întâmpla oricui. Să nu uităm că în meciul tur, când am câștigat, "Ema" ne-a scos de două-trei ori din situații extrem de grele
Marius Niculae, căpitan Dinamo

Fotografii: Alexandru HOJDA

PUBLICITATE

CURCĂ, TITULAR CU STEAUA

Constănțeanul e favorit, pentru că „Babicu" are dureri de spate

2
meciuri
a evoluat George Curcă pentru Dinamo în Liga I, cu Rapid și Poli Timișoara, primind trei goluri

Mihai NEJNERU
mihai.nejneru@prosport.ro

Pentru că roș-albii nu vor ca poarta lor să mai fie apărată de Dolha, cel care, consideră dinamoviștii, tocmai a privat echipa de două puncte în meciul cu CFR (2-2), s-a luat deja decizia ca miercuri, cu Steaua, între buturi să intre Curcă.

Prezența acestuia printre titulari este favorizată și de recuperarea greoaie a vărului său, Cristi Munteanu. „Babicul" nu a fost inclus în lotul pentru meciul cu CFR Cluj din cauza unor dureri la spate, dar s-a putut totuși pregăti normal la antrenamentul de ieri după-amiază al „câinilor". Tehnicienii nu sunt însă pregătiți să forțeze recuperarea deplină a portarului. Dacă, totuși, durerile lombare nu se vor reactiva, Cristi Munteanu este varianta de avarie la care s-au gândit antrenorii dinamoviștilor.

Curcă a mai apărat contra Stelei, în Ghencea, sezonul trecut (1-1), când nu s-a făcut deloc de râs, deși îl înlocuise pe celebrul Bogdan Lobonț. Munteanu are avantajul unei experiențe superioare, în timp ce George Curcă este apt fizic. ■

DINAMO ACUZĂ MĂCELUL

Vor suspendarea lui Kone, după accidentarea lui Grigore

Cătălin MUREȘANU
catalin.muresanu@prosport.ro

Dragoș Grigore, cel mai bun om din defensiva lui Dinamo în meciul cu CFR Cluj, a părăsit terenul accidentat, după un fault dur al lui Yssouf Kone.

Verdictul medicilor: fractură de peroneu la piciorul drept, afecțiune ce a necesitat o intervenție chirurgicală de urgență, efectuată ieri. Însoțit de medicul echipei, Liviu Bătineanu, stoperul a ajuns la primele ore ale dimineții în București, iar după operație a explicat cât timp va lipsi de pe gazon. „Acum mă simt un pic mai bine, tocmai ce am fost operat. Sper să mai joc în acest sezon, măcar spre final", a declarat fotbalistul, care, totuși, conform specialiștilor, nu va putea evolua mai devreme de opt săptămâni, prognoză ce îi compromite șansele disputării unui meci până la startul viitoarei ediții din Liga I.

GOIAN ȘI MOȚI, CU STEAUA

În locul său, pentru meciul cu Steaua va fi inclus în lot Cristian Daminuță, iar titulari vor fi Lucian Goian și Cosmin Moți. Apropo de derby, bandajele vor fi un accesoriu la ordinea zilei în vestimentația „câinilor", Adrian Scarlatache și Cristi Pulhac (foto) având arcadele sparte, iar Andrei Cristea suferind de o contuzie puternică la genunchiul drept. Acestea sunt și motivele pentru care Dinamo va depune astăzi la LPF un memoriu prin care va cere suspendarea atacantului african pe durata accidentării lui Grigore și, de asemenea, sancționarea lui Ciprian Deac.

„O să batem Steaua oricum, însă nu trebuie trecută cu vederea violența celor de la Cluj", a acuzat Cristi Borcea. ■

PARIEZI? STANLEYBET GARANTEAZĂ!

TRĂIRI. Faza din minutul 79 al meciului de la Cluj, când Bud a căzut în careul lui Dolha, iar arbitrul nu a dictat penalty, a produs stări diferite în cele două tabere. Pulhac îl felicita pe centralul Hațegan, în timp ce Panin, căpitanul gazdelor, și-a manifestat dezacordul mușcând efectiv din minge

FAZA ETAPEI oferită de

Stanleybet
pariază englezește!

1 campionii cofelor

CFR	2-2	DINAMO
antrenor: Andrea Mandorlini	0-1	antrenor: Cornel Țălnar
'48 BUD • 1-1 ⚽ ⚽ '85 CULIO • 2-2 ⚽		'31 AN. CRISTEA • 0-1 '54 BOȘTINĂ • 1-2
(1) NUNO CLARO ★★		■ DOLHA (12)
(4) PANIN (cpt.) ★★		★★ SCARLATACHE (25)
(13) PICOLO ★★		★★★ GRIGORE (21)
(15) ALCANTARA ★★		★★ MOȚI (4)
(23) VELOSO ★★		★★ PULHAC (3) '85
(7) E.DICĂ ★★		DIABATE (Z)
(31) DANI ★★ '60		★ TORJE (22)
(77) DEAC ★★		★★★ D. KONE (5)
(19) CULIO ★		★★ N'DOYE (29) (cpt.)
(8) PERALTA ★ '60		★★★ BOȘTINĂ (8) '88
(10) N. DICĂ ★		AD. CRISTEA (20)
(5) Y.KONE ★ '46		★ ALEXE (10)
(9) TRAORE ■		★★★ AN. CRISTEA (17) '82
(85) BUD ★★		RUS (6)
rezerve: (33) Peskovic, (3) Cabrera, (16) Bottone, (2) Tony		rezerve: Curcă (36), Bratu (15), Niculescu (99), Goian (18)

'10 Traore, '60 Veloso, '73 Panin, '82 Picolo, '87 Culio '84 Deac — '16 Moți, '61 Scarlatache, '84 Pulhac, '90 N'Doye

Jucătorul meciului:

BOȘTINĂ ★★★

Arbitru: Ovidiu Hațegan ★ (Arad) Asistenți: Octavian Șovre ★★★ (Oradea), Eduard Dumitrescu ★ (Pitești)
Stadion: „Dr.Constantin Rădulescu"
Spectatori: 18.000

Calificative: ■ Foarte slab; ★★Satisfăcător; ★★★Bun; ★★★★Foarte bun; ★★★★★Excelent
⚽ Marcator
Cartonaș
Schimbare în minutul X

www.prosport.ro

45,95 LA SUTĂ, TOT DOLHA

Nu doar ultrașii, ci și suporterii obișnuiți cred că portarul lui Dinamo ar merita o a doua șansă din partea acționarilor și a tehnicianului. Într-un sondaj realizat pe www.prosport.ro, aproape jumătate dintre votanți, mai exact 45,95 la sută, cred că Dolha ar trebui să apere în derby. Cristi Munteanu are de partea sa 30,98 la sută dintre sufragii, iar George Curcă 23,07 la sută.

Unul dintre motivele pentru care priza lui Ema Dolha nu este una excelentă ține de o accidentare mai veche: portarul a avut rupt degetul mic de la mâna dreaptă, pe care nu îl mai simte deloc.

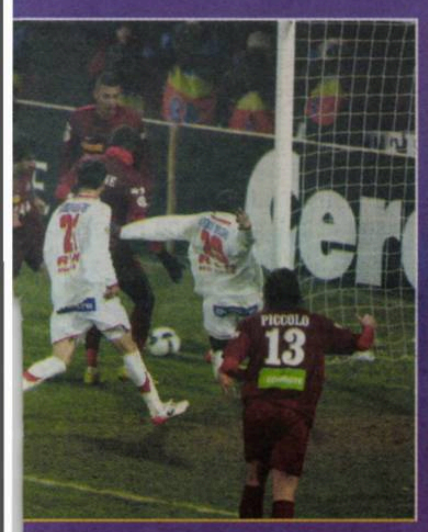

DUBIU

L-A FAULTAT KONE LA PRIMUL GOL?

Pe lângă gafa sa de plasament, Ema Dolha a trebuit ca la faza golului de 1-1 marcat de Cristi Bud în minutul 48 să se lupte și cu Yssouf Kone. Pentru că atacantul african s-a interpus între minge și portarul dinamovist, împiedicându-l pe Dolha să rețină mingea, printr-un gest la limita regulamentului. Fotoreporterul ProSport, Alexandru Hojda, a surprins momentul (foto) în care Kone întinde mâna cu care îl împiedică pe Dolha să respingă de pe linia porții. Curios, în afară de „Ema" nimeni n-a reclamat fault în atac.

AMBIȚIE / „SĂGEATĂ" VA FACE ORICE PENTRU A MARCA PRIMUL SĂU GOL CU RIVALA DE MOARTE

JOACĂ NICULAE!

Dinamo va putea conta pe căpitanul său în derby-ul de miercuri

Mihai NEJNERU
mihai.nejneru@prosport.ro

Ultima noutate la Dinamo, înaintea derby-ului de miercuri: Marius Niculae va putea juca din primul minut cu Steaua.

Pentru că „Săgeată" nu a marcat niciodată contra Stelei, căpitanul roș-albilor este decis să o facă chiar miercuri. Și nu îl interesează prețul pe care l-ar putea plăti pentru acest lucru. „Și dacă îmi scot coasta, joc cu Steaua", declara Niculae săptămâna trecută. Și, conform surselor ProSport, s-a ținut de cuvânt. Pentru că fotbalistul va putea intra pe teren cu roș-albaștrii și pentru că a evitat, de comun acord cu doctorul echipei, să evolueze la Cluj cu CFR. Iar zilele de repaus astfel câștigate îi oferă posibilitatea de a reuși îndeplinirea celui mai mare obiectiv personal. Un gol al victoriei cu Steaua, sărbătorit exact în fața ultrașilor de la Peluza „Cătălin Hîldan".

11
meciuri a jucat Marius Niculae în acest sezon în Liga I pentru Dinamo, înscriind de trei ori

Și în partida tur cu Steaua (1-0) Marius Niculae a jucat accidentat, trebuind să părăsească terenul în minutul 71

VA JUCA ALĂTURI DE ANDREI CRISTEA

Cum recuperarea lui Marius Niculae este deja rezolvată de către Dinamo, ultima întrebare în linia de atac este numele colegului său din avanposturi. Care va fi Andrei Cristea, considerat de către antrenori perfect pentru sarcina de a-l completa pe „Săgeată", atacantul care are misiunea de a marca în premieră contra Stelei. ■

INTERVIU ANTRENORUL „CÂINILOR" NU A DORMIT DELOC ÎN NOAPTEA DE DUPĂ MECIUL DE LA CLUJ

DEL BOSQUE DIN „GROAPĂ"

Cornel Țălnar se bucură că a dominat CFR-ul la Cluj și spune că Dolha nu trebuie condamnat pentru gafele făcute

Foto: PROSPORT

Cătălin MUREȘANU
catalin.muresanu@prosport.ro

Egalul făcut de Dinamo în Gruia, 2-2 cu CFR, îl frământă și acum pe Cornel Țălnar. Asemănat cu Del Bosque la Real Madrid, tehnicianul roș-albilor regretă că a scăpat victoria la Cluj printre degete. „Țânțarul" îl sprijină pe Dolha, pe care nu-l acuză de cele două puncte pierdute pe finalul partidei. În plus, Țălnar abia așteaptă meciul cu Steaua, pe care a învins-o în mandatul său trecut din „Groapă".

Ce faceți, domnule Țălnar? V-ați revenit după meciul cu CFR?

V-ați revenit? Da, e bună întrebarea... Nu am închis un ochi sâmbătă noaptea. Consider că am pierdut două puncte mari, am avut victoria în mâini, dar ne-a scăpat. Nu condamn pe nimeni, trebuie să fim alături de Dolha, toți pierdem, așa cum toți câștigăm. Trebuie să privesc în viitor, iar în viitorul apropiat se vede Steaua.

„NU-L CONDAMN PE DOLHA!"

Apropo de Steaua, asta era următoarea întrebare. Se pare că vă plac derby-urile. Statistica arată că în ultima vreme n-ați pierdut niciun meci important...

Sunt meciuri speciale și o partidă contra Stelei va fi mereu specială. Așa am fost educat la Dinamo, ca jucător, iar apoi ca antrenor. Se pare că eu, „mantaua de vreme rea", m-am descurcat în meciurile de genul ăsta. În astfel de partide se trăiește altfel, de la suporteri până la jucători, antrenori și toți cei implicați cu sufletul mai ales. Mă bucur că statistica mă avantajează, sper să-mi fie favorabilă și după duelul de miercuri.

Credeți că psihicul jucătorilor a avut de suferit după întâlnirea cu CFR?

Cornel Țălnar este un obișnuit al derby-urilor victorioase pe banca lui Dinamo. În precedentul său mandat, „Țânțarul" a învins atât Steaua (2-1 în „Ștefan cel Mare), cât și Rapid (2-1 în Giulești)

Nu am ce să le reproșez jucătorilor mei după această partidă. Îi felicit pentru ce au făcut, pentru că m-au ascultat și au făcut exact ce le-am cerut. Repet, nici pe Dolha nu-l condamn și sunt sigur că jocul de la Cluj i-a întărit. Cu Steaua vor fi de zece ori mai determinați. La un derby de genul asta, se joacă cu sufletul, iar ei știu și simt acest lucru.

Mai are Dinamo șanse la titlu?

Dar vă întreb eu: CFR are șanse la titlu?!

Este echipa de pe primul loc...

Atunci, cu ce am fost noi mai prejos decât ei sâmbătă? Noi de ce să nu avem șanse? Trebuie să luptăm, să fim uniți și să credem. Am mai spus-o odată: va fi cel mai disputat retur de după Revoluție. ■

N-AU AVUT BANI DE BÖLÖNI

MANDORLINI, RECONFIRMAT ÎN GRUIA

Andrea Mandorlini a scăpat momentan de demitere, dar patronul l-a criticat pentru felul cum a alcătuit echipa în ultimele trei meciuri. Italianul s-a salvat însă și pentru că Bölöni și Trombetta n-au vrut să preia banca CFR-ului, primul nedorind să mai cedeze din pretențiile financiare: 800.000 de euro. „Mandorlini rămâne antrenorul nostru. A arătat astăzi că a învățat din greșelile comise în partidele trecute", a spus Paszkany. „Bölöni e obișnuit cu un nivel de salarizare peste puterile noastre", a adăugat patronul de la Cluj.

PUBLICITATE

Citește numai în BUSINESS magazin

- Programul Rabla a scos 60.000 de mașini noi de pe străzi. Vânzările celor noi n-au crescut însă
- La fiecare trei pachete de țigări cumpărate, banii de pe unul intră direct în buzunarul contrabandiților
- Din cele opt regiuni ale țării, doar două au previziuni optimiste în ceea ce privește reluarea angajărilor în acest an
- Las Vegas, orașul care nu doarme niciodată

Din 15 martie

ALEGERE / CCA VA DECIDE AZI ARBITRUL PENTRU DINAMO-STEAUA, IAR TUDOR E FAVORIT

DERBY-UL, ȘANSA LUI TUDOR

Chiar dacă păstrează alternativa Deaconu, șefii CCA par decișI să-i acorde lui „Brad Pitt" o nouă oportunitate de a demonstra că are valoare

DECISIV *Dinamo - Steaua este partida care poate marca viitorul lui Tudor în arbitrajul românesc*

Nicu BĂDESCU
nicu.badescu@prosport.ro

CCA se va hotărî în această dimineață pe cine va trimite să arbitreze Dinamo – Steaua. După cum ProSport v-a anunțat încă de joi, Alexandru Tudor este favorit. Ioan Igna păstrează în calcul și varianta Alexandru Deaconu, însă doar în caz de avarie.

Intenția Comisiei a fost trădată chiar din acest weekend, când Alexandru Tudor a fost menajat și nu a fost trimis la niciun meci. Bucureșteanul venea după două weekend-uri groaznice, greșind grav și în repetate rânduri la Rapid - Unirea Urziceni și la Sportul Studențesc - Victoria Brănești.

ARBITREAZĂ CU ULTIMATUM

În ultimele luni, imaginea lui Tudor s-a deteriorat vizibil, mai ales în rândul șefilor de la CCA. Pe lângă greșelile din ce în ce mai multe, conducătorii arbitrajului românesc au fost deranjați de atitudinea ușor arogantă manifestată de central. Prin această delegare, aceștia vor să-i arate lui „Brad Pitt" că încă au încredere în el, dar se pare că, în cazul unei prestații slabe, va pierde teren în fața celor ce se află acum în spatele său pe lista FIFA, Balaj și Deaconu.

DEACONU, VARIANTA DE SCANDAL

Cum alegerea unui arbitru FIFA este imperativă, șefii CCA au fost băgați în corzi și de lipsa variantelor. Balaj și Hațegan au arbitrat în ultimele două etape Steaua, respectiv Dinamo, Avram va participa la un turneu internațional U17, Augustus Constantin este suspendat, iar Istvan Kovacs este practic interzis la meciurile „câinilor" după gafele în lanț făcute în tur la Gaz Metan – Dinamo. Astfel, singura variantă în afara lui Tudor rămâne Alexandru Deaconu. Acesta din urmă are dezavantajul de a fi asimilat ca stelist și, în plus, tocmai a arbitrat Steaua în deplasarea de la Cluj. Acestea sunt și motivele pentru care șefii CCA ar evita cu orice preț delegarea lui Deaconu. ■

Ultimul meci între Dinamo și Steaua cu Tudor la centru s-a terminat cu victoria „câinilor" (2-1), în 2008, când roș-albaștrii au fost eliminați din lupta pentru titlu, dusă atunci cu CFR

3 **derby-uri** a arbitrat Tudor în Liga I până în prezent

4 **victorii** în 17 meciuri are Dinamo cu Alexandru Tudor la centru

22 **de meciuri** arbitrate de Tudor are Steaua, dintre care doar patru înfrângeri

PUBLICITATE

Când totul e natural.

Nu vei găsi absolut nimic artificial in ketchup-ul Heinz. Nici urmă de agenți artificiali de ingroșare. Niciun fel de conservanți artificiali, coloranți artificiali sau arome artificiale. Pur și simplu n-au ce căuta in sticlele de Heinz Tomato Ketchup. Nu vei găsi decât ingrediente naturale de cea mai bună calitate.

Câteva condimente de casă și multe, multe roșii bune. Mai precis, 132 grame de roșii bine coapte - din care facem fix 100 grame de ketchup gros, bogat și gustos. Noi, unii, credem că natura nu poate fi intrecută și nici imbunătățită.

gustul e irezistibil.

Niciun ketchup nu-i ca Heinz!

DIFICIL *Membrii CCA au hotărât cu dificultate că Hațegan a luat deciziile corecte, după ce au vizionat de zeci de ori reluări video*

DECIZIE / ÎN CIUDA PROTESTELOR VENITE DIN DIRECȚIA CLUJ, CCA I-A DAT DREPTATE LUI OVIDIU HAȚEGAN

CCA: „BRAVO, HAȚEGAN!"

Centralul din Arad a primit calificativul „bine" și din partea observatorului Nicolae Grigorescu

Nicu BĂDESCU
nicu.badescu@prosport.ro

Iuliu Mureșan și Aron Huzu l-au criticat dur pe Ovidiu Hațegan la finalul derby-ului CFR Cluj - Dinamo. Ambii îi reproșau arbitrului din Arad neacordarea unui penalty, dar și a unui cartonaș roșu pentru N'Doye. CCA nu a ținut cont de aceste reacții și, după o atentă analiză video, i-a dat credit centralului.

Faza din minutul 79, în care Bud cade în careu după un contact cu Dolha, a fost îndelung contestată de oficialii clujeni. În primă instanță, s-a judecat dacă atacantul CFR-ului a fost sau nu în ofsaid, dar, conform celor petrecute pe teren și a Legii 11 din „Legile Jocului", brigada de arbitri a avut dreptate, explicațiile fiind în tabelul alăturat.

RELUĂRILE DIN TRIBUNĂ AU FOST CHEIA

Cea mai dificilă fază a fost însă cea pentru care gazdele au cerut penalty. Poziționat foarte bine, Hațegan i-a transmis observatorului Grigorescu că a văzut cum Dolha atinge mingea. Reluarea din spatele porții părea să nu-i dea dreptate arbitrului, însă după ce s-au studiat și filmările efectuate din tribuna oficială s-a ajuns la concluzia că decizie a fost corectă! În consecință, Grigorescu i-a acordat lui Hațegan calificativul „bine", ce se traduce cu o notă între 8,0 și 8,4.

În ședința de ieri-dimineață, CCA a confirmat judecata lui Grigorescu și le-a dat dreptate centralului și asistenților săi. Mai mult, arădeanului i s-a acordat credit și în ceea ce privește faultul lui N'Doye, care a fost sancționat corespunzător cu cartonașul galben. ■

DE CE N-A FOST OFSAID

- pentru că brigada de arbitri a considerat că Scarlatache a atins în mod voluntar mingea
- astfel, poziția lui Bud nici nu mai contează, conform specificațiilor din „Legile Jocului"

CÂND AR FI FOST OFSAID?

- arbitrii ar fi considerat că Scarlatache a atins involuntar balonul
- în același timp, Bud ar fi trebuit să fie „afară din joc" în momentul pasei lui Deac

DERBY DE ROMÂNIA

SĂPTĂMÂNA DINAMO - STEAUA PE WWW.PROSPORT.RO

OPINIE

Mihai CIUCĂ

mihai.ciuca@prosport.ro

PIUNEZE

CE S-A ÎNTÂMPLAT ÎNAINTEA FINALEI '88

Nimic nu se compară în întreaga istorie a fotbalului nostru, nu doar a derby-urilor Dinamo - Steaua, cu ce s-a întâmplat în finala Cupei României din 1988. S-a incendiat odată o peluză, Andone a propus singurul protest în public, vehement, cu gesturi largi, la adresa familiei Ceaușescu, alteori meciul a fost pe punctul de a se întrerupe definitiv din cauza petardelor și a fumigenelor, n-a fost întâlnire fără incidente cu arbitrii, pe scurt, fiecare derby a avut povestea sa. Finala '88 e un caz unic.

Cei care revăd azi finalul scos din minți după golul lui Balint, și tot nu pot pricepe ce s-a întâmplat, ar trebui să dea timpul înapoi, înaintea primului fluier al lui Radu Petrescu.

În acei ani, Steaua și Dinamo își feliaseră zonele de influență, ca după o întrunire de la o Yalta invizibilă. Sateliții și lacheii erau bine conturați, nu încăpea loc de neutralitate. Timișoara a plătit chiar cu prețul retrogradării îndărătnicia de a juca pe gazon. Nimic nu era lăsat la voia întâmplării. Nici măcar ziariștii de la „Sportul", câțiva agreați de o tabără, alții de cealaltă. Nu existau transferuri de semnături în cronicile din ediția de luni a „Sportului". Cât despre linia tabletelor din „Săptămâna", n-ar mai fi nimic de adăugat. Avantaj „viteziștii".

În acest război la baionetă cum puteau fi oare uitați tocmai arbitrii?!

Până la Revoluție, Steaua și Dinamo au avut fiecare corpul lor de balet. Ca nu cumva vreun meci împotriva satelitului rivalei, cu Victoria, Olt ori Moreni, să scape de sub control. În celelalte partide, rezistența fusese de mult sugrumată. Ceea ce nu împiedica nicidecum corpul de balet să afișeze un exces de zel, părtinitor, bineînțeles. Azi, când revedem imaginile cu Lăcătuș și Bumbescu gata să-l strângă de gât pe arbitrul George Ionescu, mai putem să ne întrebăm de ce acesta era agreat doar de una dintre tabere? Timpul a prescris la ce au fost împinși să închidă ochii și Costică-Vâlcea, și Danciu, și Curt, și Costică-Suceava, și Rotărescu, și Teodorescu... Doar hazardul n-a alterat și cariera lui Crăciunescu.

SPRIJIN / DINAMO JOACĂ MIERCURI PENTRU TOATĂ SUFLAREA ALB-ROȘIE, DAR MAI ALES PENTRU ALEX ENE, UN TÂNĂR DE 14 ANI DIN BUZĂU CARE E COMPARAT CONSTANT CU STARUL ENGLEZ

RUGĂMINTEA LUI „BECKHAM"

Cătălin MUREȘANU
catalin.muresanu@prosport.ro

Corina MLĂDINOIU
corina.mladinoiu@prosport.ro

Clasicul și, pentru unii, singurul derby din România, Dinamo – Steaua va fi și un episod aparte din viața puștiului Alexandru Ene, junior în cadrul grupei 1995 a clubului din „Ștefan cel Mare" (foto medalion).

Alex, proaspăt purtător de carte de identitate, a venit în această iarnă de la echipa buzoiană Petrolul Berca. Și-a lăsat acolo numeroasa și modesta familie cu gândul unei fulminante cariere fotbalistice. De altfel, „palmaresul" îl recomandă: a câștigat numeroase competiții la grupa sa de vârstă și are titlul de campion național în rândul școlilor bucureștene. Despre blondul cu păr rebel, antrenorul său rostește numai cuvinte de laudă: „Eu sunt mândru că lucrez cu un astfel de copil. Acest băiat va ajunge la națională, sunt sigur! E extrem de talentat", ne-a asigurat tehnicianul de la juniori, Iulian Matei.

„AM UN PICIOR MAI SCURT, DAR ȘI BECKHAM ARE!"

Alex joacă pe postul de mijlocaș central. Are însă un mic beteșug, în sensul că unul dintre picioare e puțin mai scurt, dar e convins ca neajunsul său nu-i va fi un impediment pentru viitoarea sa carieră. În fond, și Emerson, Garrincha sau Kempes sunt câțiva dintre jucătorii care s-au născut cu un astfel de defect. „Ce dacă e mai scurt? Am mai văzut fotbaliști în aceeași situație. Și Beckham e așa, iar eu de ce n-aș putea fi ca el?", a răspuns tânărul.

„NICULAE DĂ GOL! UNUL SINGUR ȘI I-AM BĂTUT!"

Dinamovist până în măduva oaselor, puștiul e convins că derby-ul de miercuri va aduce o victorie pentru echipa pe care o iubește, iar golul victoriei va fi înscris de nimeni altul decât de idolul său, Marius Niculae. Întrebat de ce îl admiră atât de mult pe „Săgeată", Alex a răspuns imediat: „Pentru că este un jucător liniștit, la locul lui, talentat și care nu iese prin cluburi!"

VISUL LUI ALEX: TRICOUL LUI „SĂGEATĂ"!

Pe lângă antrenamente, tânărul fotbalist se preocupă și de școală, se pregătește pentru examenul de Capacitate, dorindu-și să schimbe părerea oamenilor, potrivit căreia sportivii nu sunt prieteni cu cartea. „Dacă aș avea putere, aș schimba multe! Mai întâi, părerea unora că fotbaliștii au puțină carte și apoi atitudinea unor jucători, care nu sunt preocupați decât de o viață extrasportivă mai agitată", a adăugat Alexandru, care a păstrat pentru final o rugăminte fierbinte: își dorește tricoul lui Marius Niculae, pe care promite să-l păstreze ca pe o icoană. ■

Foto: Alexandru HOJDA

CAMPANIE

900 DE EURO ȘI ECHIPAMENT SPORTIV

„Marchez pentru tine" oferă premii de 900 de euro și echipament sportiv la fiecare derby. 600 de euro îi vor reveni puștiului a cărui echipă a ieșit câștigătoare, în timp ce „învinsul" va primi 300 de euro. În caz de egalitate, cei 900 de euro se vor împărți în mod egal.

La finala Cupei României din 1988 am fost clar furați. La acea vreme, am demonstrat Europei că avem o echipă valoroasă, nu aveam nevoie să fim furați de arbitraj

Tudorel Stoica

„NU REGRET CĂ AM IEȘIT DE PE TEREN!"

Tudorel Stoica vorbește despre un episod încins al derby-ului de România

Foto: PROSPORT

Cristi HUBALI
cristi.hubali@prosport.ro

Bătălia de miercuri dintre Dinamo și Steaua se anunță a fi doar o copie infidelă a marilor meciuri din trecut.

În 1988, la finala Cupei României, cele două formații au oferit o luptă de pomină, atât pe teren, cât și în afara lui, care a intrat definitiv în istoria fotbalului românesc. Tudorel Stoica, fostul căpitan al roș-albaștrilor, își amintește cum echipa sa s-a retras de pe teren în minutele de prelungiri. „Arbitrul de centru a spus că e gol, dar tușierul a arătat ofsaid cu întârziere. Nu regret nici acum, după 22 de ani, că am ieșit de pe teren. Ni s-a părut firesc să procedăm așa, fiindcă ne-am considerat învingători. N-avea rost să continuăm, când eram dezavantajați de arbitri. Oricum, arbitrii de atunci erau mult mai valoroși decât cei de acum", spune fostul mare mijlocaș din Ghencea. „Cine va câștiga derby-ul de miercuri va avea mari șanse să ia titlul în acest sezon. E normal să țin cu Steaua, dar echipa n-a arătat deloc un joc spectaculos în ultima etapă", a încheiat Stoica. ■

INTERES / LA PARTIDA CU OȚELUL, BOGDAN STANCU A FOST URMĂRIT DE IMPRESARI ITALIENI

MOTANU' DIN BARI

Atacantul va fi monitorizat și la meciul de miercuri, cu Dinamo

Bogdan STERIOPOL
bogdan.steriopol@prosport.ro

Nicu BĂDESCU
nicu.badescu@prosport.ro

Stelistul Bogdan Stancu are de ce să tragă tare și miercuri, cu Dinamo: este monitorizat de câteva grupări din străinătate, printre care și AS Bari, formație care ocupă, în acest moment, locul 11 în Serie A.

Steaua este pe cale să se despartă de unul dintre jucătorii de viitor. Grecul Kapetanos nu duce lipsă de oferte, dar nici Bogdan Stancu nu stă mai rău. La partida cu Oțelul, italienii au fost impresionați de evoluția tânărului atacant, aceasta reușind să înscrie și golul prin care Steaua și-a adjudecat cele trei puncte.

VIN ȘI ÎN „GROAPĂ"

Italienii de la Bari au cerut DVD-ul din meciul cu Oțelul pentru a-l prezenta pe fotbalist și antrenorului Giampiero Ventura. Miercuri, emisarii vor veni iar în România pentru a-l monitoriza și în derby-ul cu Dinamo. Dacă evoluția lui Stancu va fi apreciată, italienii vor demara tratativele pentru un transfer. Mutarea este preconizată să se realizeze abia la vară, având în vedere că perioada de mercato s-a încheiat pe 31 ianuarie. Suma pe care oficialii lui Bari o pregătesc în schimbul jucătorului este de trei milioane de euro. ■

Foto: Bogdan IORDACHE

Bogdan Stancu costă acum 6 milioane de euro. În final, va face vreo 10. La câtă foamete e acum în Romania, Steaua l-ar da și cu 5 milioane

Dumitru Dragomir, președinte LPF

Pe Stancu l-am propus și la Inter. Le-am spus oamenilor de acolo că este un atacant pursânge

Giovani Becali, fost agent FIFA

3
goluri
a înscris Stancu pentru roș-albaștri în acest sezon al Ligii I

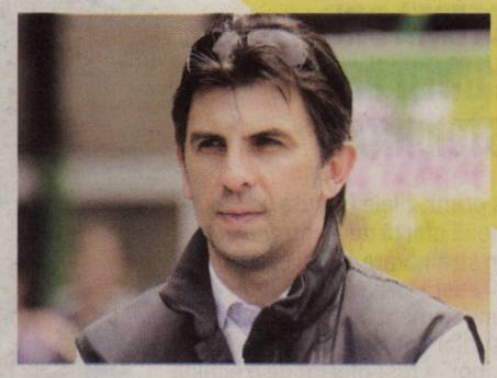

„STEAUA NU VA PIERDE LA MASA VERDE!"

Ionuț Lupescu (foto) a mărturisit că echipa din Ghencea nu va pierde meciul la masa verde, deoarece partida pe care România B a disputat-o cu o selecționată a Italiei nu s-a jucat la o dată oficială FIFA. După partida Steaua - Oțelul (1-0), Marius Stan a declarat că formația lui Mihai Stoichiță ar trebui să piardă jocul la masa verde, deoarece Bogdan Stancu a acuzat o accidentare pentru a nu evolua pentru naționala U 23 cu puține zile înainte de meciul cu echipa gălățeană. Ionuț Lupescu îi liniștește însă pe fanii Stelei, fiind convins că pe viitor nu se va crea un precedent de acest fel. „Steaua nu poate să piardă meciul la masa verde, deoarece jocul nu era stabilit la o dată oficială FIFA. În plus, merg pe buna-credință a domnului Argăseală, care ne-a spus că Bogdan a fost accidentat", a încheiat Lupescu.

PUBLICITATE

DIGI sport

DIGI tv

DERBY-UL LIGII 1 ESTE ÎN DIRECT
NUMAI LA DIGI SPORT

Fotbal Club DINAMO BUCUREȘTI 1948
DINAMO

EXCLUSIV DIRECT

MIERCURI
17 MARTIE
20:30

STEAUA BUCUREȘTI
STEAUA

CONECTEAZĂ-TE LA DIGI SPORT !

DISPONIBIL ÎN REȚELELE DE TELEVIZIUNE PRIN CABLU ȘI SATELIT DIGI TV, ALE RCS & RDS

Pentru abonamente, contactează-ne la: 031.400.4000 - televiziune prin satelit Digi TV, 031.400.4600 - televiziune prin cablu Digi TV, clienti@rcs-rds.ro, punctele de prezență RCS & RDS, www.digisport.ro

PROPUNERE

OFERTĂ DIN KUWEIT PENTRU STOICHIȚĂ?

Mihai Stoichiță (foto) a primit zilele trecute o nouă ofertă de a antrena în străinătate, după ce în această iarnă a refuzat un angajament în Cipru. Conform ştirilor sportive de la Antena 1, „Lippi" a fost ofertat de o echipă din Kuweit, care i-a promis un contract anual de 250.000 de euro, numele formației fiind ținut secret de oficialii stelişti. Gigi Becali a negat informația aseară.

DESANT ÎN „ŞTEFAN CEL MARE"

Steliştii vor primi aproximativ 700 de bilete pentru derby-ul din „Groapă"

Bogdan STERIOPOL
bogdan.steriopol@prosport.ro

Partida Dinamo - Steaua va aduna în tribune aproximativ 700 de suporteri roş-albaştri, biletele fiind acordate de dinamovişti, pe baza reciprocității de 5% din capacitatea stadionului.

Roş-albii vor acorda Asociației Suporterilor Stelişti 700 de tichete, aceştia distribuindu-le doar fanilor ce fac parte din această ligă. Deşi ar fi dorit să vadă derby-ul din tribune, ultraşii de la Peluza Sud nu vor primi niciun tichet din partea oficialilor alb-roşii.

DE AZI SE VÂND BILETE

În această dimineață, de la ora 10:00, la casele stadionului din Şoseaua Ştefan cel Mare, dinamovişti vor pune în vânzare tichetele pentru derby. Cel mai ieftin bilet este la peluze, prețul său ridicându-se la 10 lei. Copiii până la 7 ani şi elevii până la 14 ani beneficiază de acces gratuit pe stadion, însă numai însoțiți de adulți, iar şcolarii peste 14 ani, studenții, femeile şi pensionarii au reducere de 50% la Peluza I. ■

Foto: PROSPORT

DECIZIE / STOICHIȚĂ VREA SĂ-I SURPRINDĂ PE „CÂINI" PRIN FOLOSIREA FOSTULUI ARGEŞEAN DIN PRIMUL MINUT

TĂNASE TITULAR!

Mijlocaşul şi-a revenit fizic şi e pregătit acum de „Lippi" pentru a juca de la început cu Dinamo

Nicu BĂDESCU
nicu.badescu@prosport.ro

Bogdan STERIOPOL
bogdan.steriopol@prosport.ro

Daniel VLAD
daniel.vlad@prosport.ro

Steaua riscă totul la meciul cu Dinamo, pe care, de la Gigi Becali la Mihai Stoichiță, roş-albaştrii îl consideră decisiv în lupta pentru titlu. Tocmai din acest motiv, tehnicianul a purtat sâmbătă seara o discuție cu Tănase, în care i-a transmis acestuia că-l va titulariza miercuri.

În aceste condiții, „perla" din Ghencea ar reveni pe gazon după trei săptămâni şi jumătate de inactivitate. Ultima sa apariție în roşu şi albastru a fost în prima etapă a returului, cu Ceahlăul. Dacă în pregătiri şi la meciul cu „pietrenii" a fost folosit în atac, de data aceasta „Dodel" va fi trecut pe banda stângă a mijlocului.

TESTAT LA STEAUA II

În ultima săptămână, Tănase a efectuat mai mult antrenamente la sala de forță, el revenind alături de coechipieri abia de vineri. Tocmai de aceea Stoichiță a vrut să-l vadă neapărat într-un meci şcoală. Acest lucru s-a întâmplat sâmbătă, când Steaua II a jucat un amical cu AS Clinceni. Mijlocaşul a jucat o repriză întreagă şi s-a mişcat mulțumitor, motiv pentru care „Lippi" este hotărât să înceapă cu el contra lui Dinamo.

STAFFUL: „E RISCANT!"

Tehnicianul nu a luat această decizie de unul singur, ci abia după ce a discutat cu stafful medical şi cu jucătorul personal. Atât doctorul, cât şi preparatorii fizici i-au transmis lui Stoichiță că jucătorul este într-o formă bună, dar, din cauză că două săptămâni nu s-a antrenat deloc, organismul său poate prezenta o sensibilitate. Chiar dacă a fost avizat că titularizarea lui „Dodel" ar fi riscantă, antrenorul s-a decis după ce a discutat cu jucătorul şi a realizat hotărârea acestuia. ■

1 gol a marcat Cristi Tănase la Steaua, în ultima etapă a turului, contra lui Internațional

9 meciuri a disputat în acest sezon al Ligii I mijlocaşul, dintre care doar în trei a fost titular

Foto: Bogdan IORDACHE

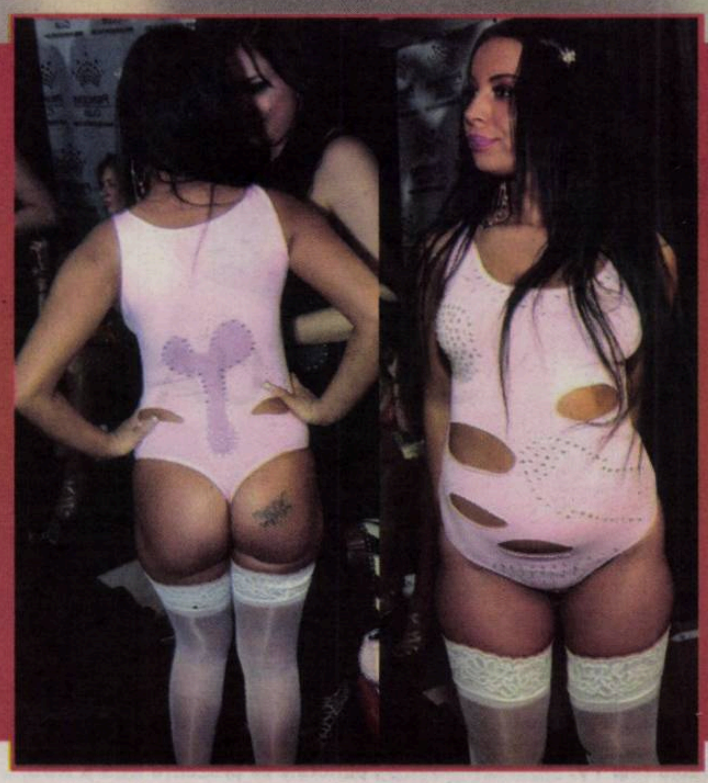

Iulia Tăbăcaru a defilat vineri în lenjerie intimă, la o prezentare de modă, fiind vedeta colecției „One Woman Time Show", de Kătălina Barbu

CULISE

A RUPT-O CU IULIA?

Popularitatea crescândă nu i-a făcut, se pare, un bine Iuliei Tăbăcaru (foto). Cea care a stârnit discuții interminabile din cauza relației sale cu Cristi Tănase a avut recent mai multe apariții pe podiumurile de modă, iar ultima, petrecută la mijlocul săptămânii trecute, nu i-a picat bine mijlocaşului din Ghencea. Faptul că vestimentația purtată de Iulia includea şi un penis, încrustat cu pietre prețioase pe spatele unei bluze, l-a scos din minți pe „Dodel". Din acest motiv, dar şi pentru că s-a afişat goală în fața camerelor de luat vederi, Tănase a avut un scandal monstru cu prietena sa şi se pare că a decis să întrerupă momentan relația cu aceasta.

8 CM!

Baciu şi Parpas în centru, Bănel şi Petre Marin pe flancuri înseamnă o medie de 1,75 metri a defensivei Stelei în „Groapă", spre deosebire de atacul „câinilor", de 1,83 m înălțime

MEDIA DEFENSIVEI STELEI DIN MECIUL CU DINAMO

STELIOS PARPAS	1,83
BĂNEL NICOLIȚĂ	1,73
EUGEN BACIU	1,79
PETRE MARIN	1,67
MEDIE: 1,75	

MEDIA ÎNĂLȚIMII DIN ATACUL „CÂINILOR"

MARIUS NICULAE	1,84
FLORIN BRATU	1,86
ANDREI CRISTEA	1,79
MARIUS ALEXE	1,82
MEDIE: 1,83	

Bogdan STERIOPOL
bogdan.steriopol@prosport.ro

Daniel VLAD
daniel.vlad@prosport.ro

După suspendarea bulgarului Jelev, apărarea stelistă este în piuneze. Stoichiță se gândește să-i titularizeze în centrul defensivei pe Parpas şi Baciu, ceea ce ar însemna o gravă inferioritate ca talie în fața atacanților dinamoviști.

Problema majoră a lui „Lippi" o constituie înălțimea celor doi, care, în comparație cu atacul dinamovist, pare un impediment decisiv.

Cum Tall este obosit, iar Tudose nu este în cea mai bună formă, antrenorul de 55 de ani este tentat să-i trimită în teren pe Parpas şi Baciu, acesta din urmă venind după o suspendare de trei etape pentru meciurile oficiale.

BĂNEL ŞI PETRE MARIN, PE FLANCURI

Sâmbătă, ex-băcăuanul a evoluat în amicalul cu Clinceni, iar ieri a efectuat primul antrenament alături de colegi. Pe flancuri, steliştii vor utiliza alți doi jucători cu o medie mică de înălțime, Petre Marin şi Bănel Nicoliță.

Cu o asemenea defensivă, duelurile aeriene par a fi câştigate din start de elevii lui Cornel Țălnar. Din atacul dinamoviştilor fac parte fotbalişti cu gabarit, Marius Niculae, Bratu sau Alexe fiind mult mai înalți decât Baciu ori Parpas. Utilizarea celor doi apărători scunzi în „Ştefan cel Mare" a fost recunoscută şi de Stoichiță, în cadrulemisiunii „Fabrica de Sport" de la Telesport, acolo unde tehnicianul a dezvăluit că va folosi un cuplu de fundaşi centrali mici şi iuți. Pe de altă parte, tocmai pentru a putea contracara aceste dueluri inegale, „Lippi" studiază şi alte două mutări: tânărul Alexandru Tudose să fie trimis pe teren încă din primul minut, chiar dacă la Urziceni nu a făcut o partidă grozavă, fiind şi criticat de patronul Becali, ori Ovidiu Petre să joace în centrul defensivei, locul său în linia mediană urmând a fi luat de columbianul Toja. ■

Nu pot să vă nominalizez cu cine voi juca miercuri, dar ce vă pot spune este că Steaua va avea - nişte fundaşi centrali mici şi iuți

Mihai Stoichiță, antrenor Steaua

Steaua va avea fundaşi centrali mici şi iuți. Dinamo îi are mari şi lenți! Va fi un derby foarte interesant

Victor Becali (foto), agent FIFA

ECHIPA PROBABILA

SURPRIZA OVIDIU PETRE?

Gigi Becali i-ar fi sugerat ieri lui Stoichiță că ar fi bine pentru Steaua ca Ovidiu Petre să joace fundaş central, alături de Parpas, în meciul cu Dinamo

Nicu BĂDESCU
nicu.badescu@prosport.ro

După ce a aflat că Mihai Stoichiță a declarat că fundaşii centrali ai Stelei din meciul cu Dinamo sunt mici de înălțime, dar că ar compensa prin viteză, Gigi Becali i-a spus lui „Lippi" să se gândească şi la soluția Ovidiu Petre.

Apropiați ai patronului stelist au reprodus dialogul dintre cei doi: „Mihai, cum Jelev e suspendat, iar cu Tall, care e mai înalt, îți e teamă să joci titular cu Dinamo, atunci ar fi bine să iei în calcul şi varianta Ovidiu Petre. Nu mă bag peste tine, dar gândeşte-te şi la această soluție. Ovidiu are 1, 90, aşa am putea să compensăm la fazele fixe ale dinamoviştilor. Oricum, tu ai ultimul cuvânt", i-a spus Becali antrenorului Stelei. Stoichiță nu i-a răspuns imediat lui Becali, însă apropiații săi susțin că îi e teamă să-l folosească pe „Ceas" în centrul apărării din cauză că poate fi uşor depăşit în viteză. ■

1,78
metri
ar fi media de înălțime a defensivei Stelei în meciul cu Dinamo, în cazul în care Ovidiu Petre va fi folosit în locul lui Baciu

PUBLICITATE

bet365.com
emoția sportului la cote maxime!

Când echipa ta îşi pierde SPERANȚA
... TU rămâi alături de ei!
Intră acum pe www.bet365.com şi primeşti bonus maxim 200 RON - 100% la prima depunere

ALBA IULIA 0
RAPID 1

www.prosport.ro

Foto: Alexandru HOJDA

APRECIERE

„CIZ E CA FANE NANU!“

Evoluția bună din meciul cu Timișoara l-a făcut pe Nae Manea să-l titularizeze pe **Diego Ciz (foto)** și la Alba Iulia, iar sud-americanul nu l-a dezamăgit pe tehnicianul giuleștenilor. „Nu m-am gândit niciodată la titlu. Spun asta pentru că am făcut transferurile pe care ni le-am dorit destul de târziu. Uitați-vă când a venit Ciz, un jucător care și astăzi a fost bun”, a spus Manea. Acesta a încheiat cu o altă apreciere la adresa uruguayanului, de data asta cu dublu sens: „E genul lui Fane Nanu!”. „Nanu a făcut senzație în Giulești și pe teren, când a luat titlul cu Rapid, dar și în vestiar, când se dezbrăca. Înțelegeți voi...”, a explicat comparația unul dintre elevii lui Manea.

NEMULȚUMIRE

SLISKOVIC: „MERITAM MAI MULT“

Fostul antrenor al națională Bosniei sau al lui Hajduk Split a debutat ieri pe banca Unirii Alba Iulia. Deși în câteva momente echipa sa a dominat Rapidul, formația sârbului a trebuit să se recunoască învinsă până la urmă după golul superb al lui Alexandru Ioniță venit încă din minutul 3. „Meritam mult mai mult în meciul ăsta. Cred că am avut cel puțin cinci ocazii de a marca. Dacă egalam în prima repriză, altfel era meciul”, a declarat **Blaz Sliskovic (foto)** după meci.

C. DE ARGEȘ	0-0	PANDURII
antrenor: Ionuț BADEA		antrenor: Liviu CIOBOTARIU
(12) POPA ★★		★★★★ STANCA (1)
(15) G. MATEI ★★		★★★ GHINDEANU (15)
(3) VIERA ★★		★★★ MURGAN (24)
(27) PINTILII ★★★		★★ CHIBULCUTEAN (4)
(25) NEAGU ★★		★★ CARDOSO (6)
(5) KONE ★★		★★ NALATI (17)
(28) NASSER ★★		★★ ORAC (8)
74 (7) RĂDUȚ ★		★ C. GRECU (29)
(8) VEZAN ★		★★ LAZIC (11) 67
81 (10) C. LAZĂR ★★		★★ TILINCĂ (9)
(2) BĂCILĂ		★ VRANJEC (27)
(30) D. STAN ★★		★ PĂCURAR (5) 67
(9) APOSTU ★		★ KAMARA (21)
68 (19) ZĂGREAN ★		TREMONTI (25) 85
rezerve: (22) Arcaba – (21) Chiriches, (18) Antohi, (14) Voiculet		rezerve: Mingote (80) – Popete (14), I. Tătaru (28), Arieta (7)

'66 Apostu, '87 Viera — '43 Ghindeanu, '50 și '83 Grecu, '64 Murgan, '83 Grecu

Jucătorul meciului:

RĂZVAN STANCA
★★★★

Arbitru: Alexandru Deaconu ★★ (București)
Asistenți: Mihai Artene ★★★ (Vaslui) și Bogdan Velicu ★★★ (București)
Stadion: „Nicolae Dobrin” (Pitești)
Spectatori: 1.000

Calificative: ■ Foarte slab; ★Slab; ★★Satisfăcător; ★★★Bun; ★★★★Foarte bun; ★★★★★Excelent

⚽ Marcator — Cartonaș — Schimbare în minutul X

MOMENTE CHEIE Min. 64 • 11 m pentru gazde: Murgan îl faultează în careu în postură de ultim apărător pe Danel Stan, arbitrul dictând corect penalty, dar nu și eliminare pentru apărătorul oaspeților; Răduț execută lovitura de pedeapsă, însă Stanca parează mingea trimisă slab, în dreapta sa

LUNI, FRAIERII. ȘMECHERII, MARȚI!

Și ce dacă a fost doar Iancu la întânirea aia și n-a fost și Copos? M-am tot văzut cu fiecare în parte. Ba cu Timișoara, ba cu Rapidul...
Dumitru Dragomir, președinte LPF

Dragomir l-a chemat la ordine pe Vasile Avram, care i-a dat explicații lui Marian Iancu! La întâlnire nu a fost invitat nimeni de la Rapid

Doru GHEORGHIU
doru.gheorghiu@prosport.ro

Victor STOICESCU
victor.stoicescu@prosport.ro

Dumitru Dragomir și Mircea Sandu au avut o sâmbătă activă. Alături de George Copos, cu care au discutat, președintele LPF încercând să-l convingă în secret să accepte rejucarea meciului cu Timișoara. Totodată, s-a căutat și cadrul regulamentar.

Sâmbătă, Dragomir s-a întâlnit în mare secret cu Mircea Sandu. De data aceasta cu scopul de a-l convinge împreună pe George Copos să accepte rejucarea partidei Rapid - Timișoara! Totodată, cu prilejul acestei discuții, Dragomir și Sandu au căutat și o bază regulamentară pentru eventuala rejucare, ajungând cu discuția chiar până la legea sportului! „Nu pot nici să infirm, nici să confirm că am avut această întâlnire. O decizie în privința rejucării aparține fotbaliștilor, pentru că la mijloc e munca lor”, a precizat ieri George Copos.

Voi merge azi la LPF pentru a primi viza pentru zece fotbaliști de la echipa din Liga a IV-a. Așa arătăm că nu am făcut nimic neregulamentar
George Copos, patron Rapid

DISCUȚII DESPRE DREPTUL DE JOC AL LUI VARGA ȘI BĂLAN

Mai departe, marțea trecută a avut loc o altă întâlnire, mai largă ca număr, care s-a consumat la sediul Ligii. Acolo, Dumitru Dragomir îl invitase la o discuție pe Vasile Avram, cu scopul de a vedea care a fost logica regulamentară pe care s-a bazat șeful Asociației Municipale de Fotbal în momentul în care a procedat la acordarea dreptului de joc pentru Varga și Bălan. S-a discutat mult despre articolul 21 din ROAF. Acesta reglementează clar că un fotbalist care a obținut viza pe carnetul de joc din partea unui organism fotbalistic la un anumit eșalon poate juca AUTOMAT pentru oricare dintre celelalte echipe ale clubului, în condițiile regulamentului.

E adevărat, am fost chemat la Ligă, unde mi-am spus punctul de vedere. Mai multe nu pot afirma
Vasile Avram, președinte AMFB

„NOI DE CE NU AM FOST CHEMAȚI?“

De față la întrevederea cu Avram nu au fost însă numai

EXCLUSIV /

DRAGOMIR, SANDU ŞI COPOS S-AU ÎNTÂLNIT ÎN SECRET PENTRU A NEGOCIA REJUCAREA MECIULUI RAPID - TIMIŞOARA

CE SPUNE REGULAMENTUL

Articolul 21

4. Cluburile care participă cu mai multe echipe în categorii competiţionale diferite sunt obligate să depună la forurile organizatoare, înainte de începerea turului, respectiv a returului campionatului (pentru eventuale modificări), lista nominală cuprinzând minimum 15 jucători care au drept de joc numai la echipa din categoria superioară.

6. Toţi ceilalţi jucători legitimaţi la clubul respectiv, inclusiv juniorii, au drept de joc la oricare dintre echipele clubului, fără nicio restricţie, cu respectarea celorlalte condiţii regulamentare.

Foto: Vlad CONSTANTINESCU

preşedintele LPF, juriști ai Ligii şi reprezentanţi ai comisiilor acesteia, ci şi Marian Iancu, asistat de trei juriști! Fără ca şi cineva de la Rapid să fie convocat! Denunţată de ProSport, această întâlnire a fost recunoscută atât de Vasile Avram, cât şi de preşedintele ligii! Acţionând în acest mod, Dumitru Dragomir demonstrează că în situaţia în care Liga ar trebui să fie arbitru şi partizanul regulamentului, este nepermis de apropiată de Timişoara. „Am aflat şi noi de această întâlnire şi nu înţeleg de ce noi nu am fost chemaţi", a dezvăluit ieri, pentru ProSport, preşedintele Rapidului, Ioan Taban. ■

MĂCEL / RICARDO FERNANDES A OFERIT O IMAGINE ŞOCANTĂ: PLIN DE SÂNGE ÎN MAŞINA SALVĂRII

LOCAL KOMBAT LA ALBA IULIA

Foto: Alexandru HOJDA

Patru fotbalişti au părăsit terenul accidentaţi

Gigi STANCU
gigi.stancu@prosport.ro

În teren, meciul de la Alba Iulia a semănat mai degrabă cu unul de K1.

„Gala" a fost deschisă în minutul 53 de cotul violent aplicat de sârbul Jovanovic lui Ricardo Fernandes. Portughezul a ajuns direct în ambulanţă **(foto sus)** pentru îngrijiri medicale, după ce nu a mai putut să respire din cauza sângerării abundente din gură **(foto jos)**. Chiar şi aşa, centralul Cristi Balaj nu a sancţionat în niciun fel faza.

Accidentaţi au ieşit şi Călin Cristea, şi marcatorul singurului gol, Alexandru Ioniţă, după două contre serioase. „Durul" Marius Constantin a avut şi el de suferit şi a trebuit să iasă extrem de şifonat din meci, cu falca stângă umflată, după ce congolezul Kanyuka i-a aplicat un cot în plină figură. ■

Foto: Alexandru HOJDA

Rapidiştii nu se vor putea baza miercuri, în meciul cu Astra, pe Ovidiu Herea, mijlocaşul fiind suspendat

PUBLICITATE

Tradiţia germană a ferestrelor de calitate.

VEKA

sisteme de ferestre şi uşi

VEKA
Campionii clasei A.

www.veka.ro

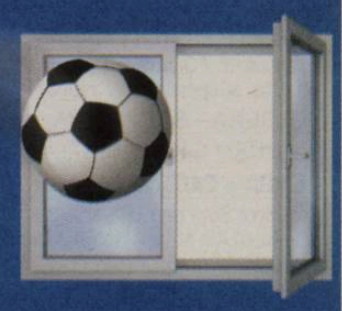

CFR CLUJ
redevine lider

Loc	Echipa	M	V	E	Î	Gol.	Pct.	Ad.
★ 1	CFR Cluj	21	11	6	4	27-14	**39**	+6
★ 2	Steaua	21	11	6	4	30-20	**39**	+6
● 3	Rapid	21	11	5	5	40-24	**38**	+8
● 4	Urziceni	21	10	7	4	28-17	**37**	+7
● 5	Poli Timişoara	21	9	9	3	31-14	**36**	+6
● 6	Dinamo	21	9	8	4	27-17	**35**	+2
7	FC Vaslui	21	10	5	6	28-22	**35**	+4
8	FC Braşov	21	8	7	6	23-18	**31**	-2
9	Oţelul	21	9	4	8	24-25	**31**	-2
10	Gaz Metan	21	6	9	6	20-27	**27**	-6
11	Astra	21	6	7	8	25-28	**25**	-5
12	Poli Iaşi	21	7	4	10	20-29	**25**	-5
13	Gloria Bistriţa	21	5	9	7	19-26	**24**	-6
14	Pandurii	21	5	7	9	15-21	**22**	-11
▼15	Craiova	21	6	3	12	29-31	**21**	-9
▼16	Internaţional	21	5	3	13	17-35	**18**	-15
▼17	Ceahlăul	21	3	6	12	17-38	**15**	-18
▼18	Alba Iulia	21	3	5	13	19-33	**14**	-16

Legendă: ★ LC ● Europa League, plus câştigătoarea Cupei ▼ retrogradare

ETAPA A XXI-A

VINERI
Ceahlăul - Gaz Metan 0-0
Astra Ploieşti - Poli Iaşi 1-1
Steaua - Oţelul Galaţi 1-0

SÂMBĂTĂ
"U" Craiova - FC Braşov 3-0
Internaţional - Pandurii 0-0
CFR Cluj - Dinamo 2-2

IERI
Unirea A. Iulia - Rapid 0-1
Vaslui - Gloria Bistriţa 0-1
Timişoara - Urziceni 0-0

ETAPA A XXII-A

16.03
Braşov - Internaţional ora 18:00 GSP

17.03
Pandurii - FC Ceahlăul ora 15:00
Bistriţa - "U" Craiova ora 16:30 GSP
Gaz Metan - CFR Cluj ora 18:30 Digi
Dinamo - Steaua ora 20:30 Digi

18.03
Timişoara - Alba Iulia ora 14:30 GSP
Poli Iaşi - FC Vaslui ora 16:30 Digi
Unirea Urziceni - Oţelul ora 18:30 Digi
Rapid - Astra ora 20:30 A1

COME-BACK / IONIŢĂ ŞI-A REVENIT. EXECUŢIA ATACANTULUI A LUMINAT UN MECI ÎNCÂLCIT ŞI FAD

S-A ÎNTORS DE LA KÖLN!

Foto: Alexandru HOJDA

Ioniţă a adus victoria Rapidului cu un şut senzaţional

Cătălin MUREŞANU
catalin.muresanu@prosport.ro

Rapid trăieşte din execuţii. Matic a dat reluările peste cap cu Timişoara, iar ieri a venit rândul lui Ioniţă (foto, în centru).

Da, Ioniţă e scris corect, acelaşi Ioniţă care venea cu metroul de la Popeşti Leordeni la Pro Rapid, acelaşi Ioniţă care nu marcase niciun gol în retur, acelaşi Ioniţă care i-a băgat lui Copos 2,5 milioane de euro în buzunar. Acum i-a băgat mingea în plasă lui Cernea de la 30 de metri, după vreo patru minute de joc. Şi cam atât. Şi pentru fotbalistul care are cartea de muncă în Bundesliga, şi pentru colegii lui, şi pentru adversari.

Asta pentru că la Alba Iulia a fost un meci alterat, cu salvări pe gazon, dinţi sparţi şi decizii tactice halucinante. Sliskovic a făcut şoc la echipă: l-a transformat pe stoperul Kanyuka în atacantul Kanyuka, iar congolezul şi-a mutat „domiciliul" pentru ultimele 25 de minute din careul echipei sale în cel al Rapidului. Rezultatul: un bodycheck hilar la Bornescu şi mult deranj, pentru că s-a călcat pe bombeuri cu Jovanovic, varianta de vârf împins gândită iniţial.

Rapidul s-a complăcut să aştepte tot meciul, pentru că ardelenii au deranjat mai des copiii de mingi decât portarul advers! În antiteză cu Ioniţă, ardelenii au tras doar spre poartă, nu şi pe poartă, iar dacă rapidistul a adus trei puncte prin execuţia lui, ieri, oaspeţii ar fi putut fi productivi doar la jocul de rugby. Iar aici Kanyuka ar putea face performanţă pe pachetul de înaintare. Aviz lui Sliskovic. ■

Nu ne puteam permite să pierdem punctele astea. Sunt mândru de atitudinea jucătorilor
Nicolae Manea, antrenor Rapid

Vrem să ne clasăm pe 11, ca să nu le mai fie frică tuturor de noi şi să ne atace în halul ăsta
Mircea Bornescu, portar Rapid

ALBA IULIA	0-1	RAPID
antrenor: Blaz SLIŠKOVIC	0-1	antrenor: Nicolae MANEA
	⚽ '4 IONIŢĂ • 1-0	
(12) CERNEA ★		★★ BORNESCU (33)
(20) OLAH ★		★★★ HELDER (2)
(4) KANYUKA ■		★ R. FERNANDES (3) '53
(3) DE SOUSA ★		★★ M. CONSTANTIN (23)
(23) BUCURICĂ ★		★★ IENCSI (32)
(5) DÂLBEA ★★		★★★ CIZ (16)
(26) N. VARGA ★ '85		★★ LAZĂR (15)
(17) I. BĂLAN		★★ MATIC (6)
(14) C. CRISTEA ★ '70		★ GRIGORIE (20)
(22) VITINHA ★		★ SPADACIO (30) '87
(11) BRUNO ★		AD. IORDACHE (28)
(19) FL. DAN ★★		★ HEREA (10)
(33) JOVANOVIC ★		★★★ IONIŢĂ (11)
		★★ RĂDUŢĂ (9) '66
rezerve: (38) Rotaru - (10) Selagea, (7) S. Mureşan, (6) S. Rădoi, (2) Poverlovici		rezerve: Straton (89) - Gauracs (27), I. Iordache (17), Bozovic (19)
'31 Bruno '90 Kanyuka		'24 Herea '59 Spadacio

Jucătorul meciului:

ALEXANDRU IONIŢĂ
★★★

Arbitru: Cristian Balaş ★ (Baia Mare)
Asistenţi: Zoltan Szekely ★★ (Baia Mare) şi Ioan Onicaş ★★ (Zalău)
Stadion: Cetate (Alba Iulia)
Spectatori: 6.000

Calificative:
■ Foarte slab: ★Slab; ★★Satisfăcător; ★★★Bun; ★★★★Foarte bun; ★★★★★Excelent
⚽ Marcator
Cartonaş
Schimbare în minutul X

FOTBAL EXTERN REZULTATE

ANGLIA — ET. 30 DIN 38

TOTTENHAM – BLACKBURN 3-1
(Defoe 45, Pavliucenko 55 şi 85 / Veijeany 80)

BIRMINGHAM – EVERTON 2-2
(Jerome 26, Gardner 52 / Anichebe 19, Yakubu 22)

BOLTON – WIGAN 4-0
(Elmander 10, Davies 48 – pen., Muamba 53, Taylor 69)

BURNLEY – WOLVERHAMPTON 1-2
(Thompson 73 / Jarvis 26, Carlisle 47 – aut.)

CHELSEA – WEST HAM 4-1
(Alex 16, Drogba 56 şi 90, Malouda 77 / Parker 30)

STOKE – ASTON VILLA 0-0

HULL – ARSENAL 1-2
(Bullard 28 – pen. / Arşavin 14, Bendtner 90)

MAN. UNITED – FULHAM 3-0
(Rooney 46 şi 84, Berbatov 89)

SUNDERLAND – MAN. CITY 1-1
(Jones 9 / Johnson 90)

CLASAMENT: 1. MAN. UNITED 66p, 2. Chelsea 64p (+42, 29j), 3. Arsenal 54p (+38)

ITALIA — ET. 28 DIN 38

CATANIA – INTER 3-1
(Lopez 74, Mascara 81 – pen., Martinez 90 / Milito 54)
★Chivu, accidentat, nu a jucat la oaspeţi.

NAPOLI – FIORENTINA 1-3
(Lavezzi 48 / Gilardino 60 şi 87, Jovetic 90)
★Mutu, suspendat, nu a jucat la oaspeţi.

BOLOGNA – SAMPDORIA 1-1
(Raggi 90 / Gastaldello 87)

GENOA – CAGLIARI 5-3
(Zapater 36 – pen., Palacio 39, Sculli 43, Rossi 45, Milanetto 59 / Dessena 16, Conti 41, Matri 55 – pen.)

JUVENTUS – SIENA 3-3
(Del Piero 2 şi 7, Candreva 10 / Maccarone 16, Ghezzal 46 şi 74 – pen.)
★La oaspeţi, Codrea a intrat în min. 86

LAZIO – BARI 0-2
(Almiron 51, Alvarez 64)
★La gazde, Ştefan Radu a fost integralist

LIVORNO - AS ROMA 3-3
(Lucarelli 9, 26 şi 71 – pen. / Perrotta 11, Toni 19, Pizarro 27)
★La oaspeţi, Lobonţ nu a fost în lot

PARMA – ATALANTA 1-0
(Bojinov 72)

UDINESE – PALERMO 3-2
(Flores 43 şi 65, Asamoah 70 / Simplicio 51, Cavani 80)
★La oaspeţi, Goian a fost rezervă
★Partida AC Milan – Chievo s-a terminat după închiderea ediţiei.

CLASAMENT: 1. INTER 59p, 2. AC Milan 55p (27j), 3. AS Roma 53p

SPANIA — ET. 26 DIN 38

GETAFE – MALLORCA 3-0
(Parejo 32, Miku 80, Moral 85 – pen.)

GIJON – BILBAO 0-0

SEVILLA – LA CORUNA 1-1
(Fazio 21 / Adrian 24)

ALMERIA – MALAGA 1-0
(Soriano 56)

SANTANDER – ZARAGOZA 0-0

TENERIFE – ESPANYOL 4-1
(Richi 21, Nino 50 şi 90, Alfaro 82 / Verdu 70)

VILLARREAL – XEREZ 2-0
(Llorente 32, Escudero 90)

★Partidele Barcelona – Valencia şi Valladolid – Real Madrid s-au terminat după închiderea ediţiei.

CLASAMENT: 1. REAL MADRID 62p (+47, 25j), Barcelona 62p (+45, 25j), 3. Valencia 47p (25j)

GERMANIA — ET. 26 DIN 34

SCHALKE – STUTTGART 2-1
(Edu 46, Kuranyi 55 / Tasci 50)
★Marica a intrat în minutul 81 la oaspeţi.

BOCHUM – DORTMUND 1-4
(Holtby 53 / Maltritz 18 – aut., Zidan 27, Barrios 74 şi 77)

HANNOVER – EINTRACHT 2-1
(Andreasen 13, Pinto 57 / Altintop 45)

HERTHA – NÜRNBERG 1-2
(Gekas 36 / Bunjaku 61, Charisteas 90)
★Max Nicu a intrat în minutul 53 la gazde

MAINZ – LOLN 1-0
(Schurrle 56)

M'GLADBACH – WOLFSBURG 0-4
(Misimovic 41, Dzeko 49 – pen. Şi 80, Gentner58)

BAYERN – FREIBURG 2-1
(Robben 76 şi 83 – pen. / Makiadi 31)

HOFFENHEIM – WERDER 0-1
(Pizarro 80)

LEVERKUSEN – SV HAMBURG 4-2
(Kiessling 22 şi 62, Derdiyok 55, Castro 84 / Ze Roberto 33, Rozehnal 83)

CLASAMENT: 1.BAYERN 56p, 2. Schalke 54p, 3. Leverkusen 53p

FRANŢA — ET. 28 DIN 38

LE MANS – NICE 0-1
(Remy 77)

LORIENT – LENS 1-0
(Marchal 79)

MONACO – BORDEAUX 0-0

MONTPELLIER – AUXERRE 1-1
(Costa 66 / Oliech 45)
★D. Niculae a jucat tot meciul la oaspeţi.

NANCY – BOULOGNE 1-3
(Ntsayi 41 / Agouazi 33, Moussilou 71, Cuvillier 77)

PSG – SOCHAUX 4-1
(Hoarau 17, Erdinc 18, 35 şi 70)

LYON – ST. ETIENNE 1-1
(Lopez 79 / Riviere 38)

LILLE – GRENOBLE 1-0
(Cesar 46-aut.)

VALENCIENNES – RENNES 0-2
(Marveaux 26, Gyan 38)

★Partida Toulouse – Marseille s-a terminat după închiderea ediţiei.

CLASAMENT: 1. BORDEAUX 53p (+21, 27j), 2. Montpellier 53p (+9), 3. Auxerre 52p.

OLANDA — ET. 27 DIN 34

Twente – Den Haag **3-1**, Breda – Groningen **0-3**, Alkmaar – Waalwijk **6-2**, Venlo – Utrecht **0-1** (la oaspeţi, Neşu a jucat tot meciul), Nijmegen – Roda **0-2**, Feyenoord – Heracles **1-1**, Vitesse – Heerenveen **0-1**, Willem – Sparta **3-1**, Ajax – PSV Eindhoven **4-1**

CLASAMENT: 1. TWENTE 70p, 2. PSV Eindhover 65p, 3. Ajax 64p

RUSIA — PRIMA ETAPĂ DIN 30

ŢSKA Moscova – Amkar Perm **1-0**, KS Samara – Zenit **0-1**, Anji Makhachkala – Spartak Nalchik **0-0**, Rostov – Tom Tomsk **0-2**, Sibir Novosibirk – Terek Groznîi **0-2**, Rubin Kazan – Lokomotiv Moscova **2-0**, Alania Vladikavkaz – Saturn **1-1**, Spartak Moscova – Dinamo Moscova **0-1**

UCRAINA — ET. 20 DIN 30

Cernomoreţ – Krivbas **3-1**, Dinamo Kiev – Vorskla **1-0** (la gazde, Ghioane nu a jucat), Metalurg Zaporojie – Metalurg Donetk **3-2**, Karpati – Arsenal **3-3** (la oaspeţi, Mazilu a ieşit în minutul 89, iar Şoavă a fost integralist şi a marcat un gol), Zakarpattia – Zoria **2-1**, Tavria – Ilicivet **3-3**, Dnipro – Obolon **2-0**, Şahtior – Metalist Harkov **2-1** (la gazde, Raţ nu a jucat)

CLASAMENT: 1. DINAMO 49p (+31, 19j), 2. Şahtior 49p (+29), 3. Metalist 38p

GERMANIA / MAX NICU A FOST ÎN MIJLOCUL EVENIMENTELOR CARE AU ŞOCAT GERMANIA ÎN WEEKEND: FANII HERTHEI AU INVADAT TERENUL

SUPĂRAŢI *Fanii Herthei au intrat pe teren pentru a cere socoteală jucătorilor după înfrângerea cu Nürnberg (1-2)*

Foto: EPA

„AM FOST EXTREM DE SPERIAŢI!“

Internaţionalul român şi colegii săi au fost escortaţi de forţele de ordine până la vestiare

Sergiu PETRE
sergiu.petre@prosport.ro

Cu Maximilian Nicu pe teren din minutul 53, Hertha Berlin a pierdut sâmbătă pe teren propriu în faţa lui Nürnberg (1-2). Eşecul în faţa unei contracandidate la retrogradare i-a scos din minţi pe fanii berlinezi, care au pătruns pe gazon după golul lui Charisteas.

A 17-a înfrângere în 26 de etape a stârnit haosul la Hertha. Ultimul eşec a fost cel care a umplut paharul pentru suporterii echipei din Berlin. 150 dintre cei 57.000 de fani care au venit să vadă meciul Herthei cu Nürnberg au invadat terenul în minutele de prelungire, la puţine secunde după ce grecul Angelos Charisteas a înscris golul victoriei oaspeţilor.

Introdus în minutul 53 în locul lui Kringe, Maximilian Nicu a povestit pentru ProSport cum s-a văzut de pe teren incidentul care a ţinut prima pagină a ziarelor din Germania. „Normal că eram speriaţi cu toţii, pentru că aşa ceva nu ni se mai întâmplase. Nu ştiam ce au de gând să ne facă, dacă o să vină după noi sau nu. E de înţeles că suporterii sunt supăraţi când văd un club atât de mare ca Hertha luptând pentru evitarea retrogradării, însă o asemenea reacţie ne-a dezamăgit pe toţi", a declarat Nicu.

PĂZIŢI DE POLIŢIE LA ANTRENAMENT

Luată la rost de conducerea Federaţiei Germane de Fotbal (DFB) pentru evenimentele de sâmbătă, stafful Herthei a luat pentru antrenamentul de ieri al echipei măsuri de siguranţă fără precedent. La antrenamentul de ieri-dimineaţă, baza de pregătire a clubului a fost păzită de un număr important de poliţişti.

NAŢIONALA

„VREAU SĂ REVIN, E O ONOARE"

În ciuda problemelor prin care trece, Maximilian Nicu spune că se gândeşte constant la o revenire la echipa naţională, pentru care nu a mai jucat de la meciul cu Franţa (1-1), din septembrie 2009. „Sunt foarte mândru că am jucat pentru naţională, mai ales că am avut toată viaţa o relaţie importantă cu România prin părinţii mei şi rudele care încă mai locuiesc acolo. Mulţumită părinţilor mei am crescut cu limba şi cultura românească, chiar dacă m-am născut în Germania".

CAZUL MUTU / ÎN ITALIA AU FOST ADUSE CÂTEVA CUTII CU MEDICAMENTE DIN ROMÂNIA

JOI, TESTUL PILULEI

Apărătorii lui Mutu apelează la experți farmacologi și chimiști pentru a demonstra imposibilitatea ca jucătorul să fi știut că ia sibutramină

Sorin DUMITRESCU
sorin.dumitrescu@prosport.ro

Doi specialiști vor încerca să-i convingă joi pe judecătorii din „cazul Mutu" că românul a fost victima mafiei medicamentelor, el neștiind că pastilele pe care le lua conțineau sibutramină.

„Cazul Mutu" continuă să preocupe mult presa italiană, în special pe cea din regiunea Toscana, acolo unde se află Florența. Suporterii rămân în așteptarea verdictului CONI, dar majoritatea sunt foarte supărați pe greșeala comisă de „Il Fenomeno" și cer ca românul să-și facă bagajele la vară. Desigur, sunt și tifosi care se află de partea lui Adrian, dar numărul lor este mai mic decât al contestatarilor. Însă, cu siguranță, e ultimul lucru care-l interesează acum pe Mutu, reacția fanilor neputând influența în niciun fel sentința Comitetului Olimpic Italian.

PESTE O SĂPTĂMÂNĂ SE VA DECIDE DACĂ E SAU NU RECIDIVIST

Avocații lui Mutu au apelat la serviciile a doi reputați specialiști în farmacologie - profesorul Mugelli - și, respectiv, chimie - doctorul Pieraccini. Aceștia au misiunea ca prin depozițiile lor să încerce să îi convingă pe magistrați de faptul că românul nu a avut nici cea mai mică intenție de dopaj și că la fel de bine cum a nimerit lotul de pastile falsificate din China putea avea șansa de a da peste o cutie cu capsule care nu conțin sibutramină. Cu alte cuvinte, a fost și greșeală de necomunicare, dar și neșansă, pentru că nu există absolut niciun element distinctiv care să diferențieze cele două loturi, bun și fals. Pentru aceasta au fost aduse drept probe mai multe cutii din România, atât fără substanța incriminată, cât și cele conținând sibutramină.

Acest prim meci important cu magistratura CONI va avea loc joi, pentru ca la începutul săptămânii viitoare să se dea o nouă decizie, foarte importantă până la stabilirea pedepsei finale, respectiv dacă în judecarea cazului se va lua în considerație poziția de recidivist sau episodul Chelsea va fi „uitat". ■

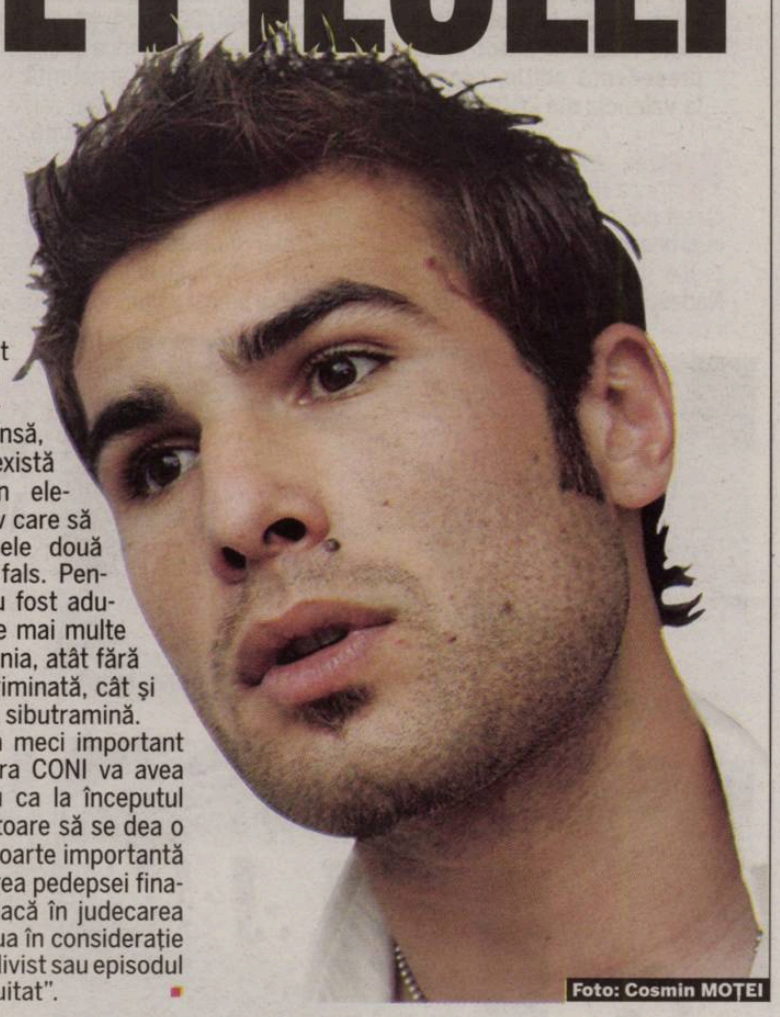
Foto: Cosmin MOȚEI

PROGRAM TV

ASTĂZI

16:00 / DIRECT
EUROSPORT
Ciclism: Tirreno-Adriatico, Italia

19:05 / DIRECT
SPORT.RO
INFORMAȚIA

22:00 / DIRECT
DIGI SPORT
Premierl League: Liverpool - Portsmouth

22:00 / DIRECT
DIGI SPORT PLUS
Primera Division: Atletico Madrid - Osasuna

01:00 / DIRECT
EUROSPORT 2
Tenis: WTA, Indian Wells, SUA

ProSport nu-și asumă răspunderea pentru eventualele schimbări operate între timp în program

STRANIERI

AUXERRE ÎL VREA PE DANIEL NICULAE PÂNĂ ÎN 2012

Presa franceză scrie că internaționalului român Daniel Niculae, căruia îi expiră în vară contractul cu Auxerre, i s-a propus prelungirea actualei înțelegeri până în 2012. Deși în ultimele două sezoane a înscris foarte puține goluri, antrenorul Fernandez și conducerea clubului îl apreciază pe fostul rapidist, el fiind unul dintre cei mai buni pasatori din Ligue 1. Niculae are și varianta unui transfer în Bundesliga, câteva echipe germane fiind interesate de serviciile sale.

PUBLICITATE

DIVIZIA FANTASTICĂ 2009-2010

www.diviziafantastica.ro

PREMII TOTALE DE 102.000 RON!

Punctajul jucătorilor în Etapa a XXI-a

Cod	Nume	Puncte
ALBA IULIA		
P 2	G. ROTARU	0
P 13	C. CERNEA	2
F 27	B. BUCURICA	3
F 34	A. POVERLOVICI	0
F 48	VITINHA	1
F 63	S. RADOI	0
F 80	N. VUJADINOVIC	0
F 113	A. GALIASSI	3
M 138	A. OLAH	3
M 143	I. BĂLAN	0
M 145	FL. DAN	4
M 149	C. CRISTEA	3
M 154	R. DĂLBEA	4
A 248	BRUNO ENZO	3
A 259	N. JOVANOVIC	3
A 260	RADE VELJOVIC	0
ASTRA		
P 6	B. MIRON	3
F 29	E. CRACIUN	0
F 31	R. OPRSAL	3
F 33	O. MIHALACHE	4
F 37	M. MENDEZ	3
F 40	AL. KRUCHOWSKI	3
F 73	V. SANDU	0
F 78	G. ROHAT	0
M 137	TAKAYUKI SETO	4
M 139	AL. STAN	2
M 144	PAULINHO	4
M 147	S. STRĂTILĂ	5
M 157	V. GHEORGHE	4
A 238	N KONGUE	0
A 242	D. CARANDO	0
A 244	DIEGO SILVA	5
BISTRIȚA		
P 4	S. ALBUT	6
F 49	D. MATEI	0
F 67	S. HOMEI	5
F 76	C. FRĂSINESCU	5
F 84	V. NASTASE	0
F 93	I. LATOVLEVIC	5
F 97	M. CIUCĂ	5
F 100	G. VELCOVICI	0
M 140	A. ENESCU	0
M 152	S. ACHIM	0
M 172	LIVIU BAJENARU	3
M 187	S. KEITA	2
A 250	T. MOLDOVAN	0
A 252	IOAN HORA	8
A 268	C. COROIAN	0
BRAȘOV		
P 22	D. COMAN	0
F 51	D. OROS	0
F 61	I. VOICU	3
F 64	ST. STANCU	0
F 91	O. ABRUDAN	2
F 104	NUNO DIOGO	3
F 118	EZEQUIAS	3
M 167	M. CRISTESCU	1
M 196	N. GRIGORE	3
M 199	C. MUNTEANU	3
M 202	R. ILYES	4
M 215	M. ROMAN	3
M 223	MĂLDĂRĂȘANU	0
A 262	S. SBURLEA	2
A 269	A. HADNAGY	2
A 278	D. ZAHARIA	3
CEAHLĂUL		
P 1	T. VILLADSEN	7
F 28	C. FERARIU	0
F 32	D. BARNA	0
F 36	M. BURLACU	0
F 38	C. BĂRCĂUAN	1
F 65	A. FORMINTE	5
F 70	A. VITELARU	5
M 136	A. ACHIM	0
M 141	E. CEBOTARU	2
M 146	SASHA STEVIC	3
M 150	C.VASILACHE	2
M 153	I. BĂDESCU	3
A 237	JIMMY MULISA	3
A 241	A. IBRAHIM	3
A 256	V. FABBRON	0
CFR CLUJ		
P 15	NUNO CLARO	2
P 24	B. PEȘKOVIC	0
F 64	N. CABRERA	0
F 101	C. PANIN	4
F 110	H. ALCANTARA	4
F 127	R. CADU	0
F 129	G. MUREȘAN	0
F 133	TONY	0
M 188	C. DEAC	2
M 194	X. PERALTA	3
M 201	E. DICA	4
M 213	R. DANI	4
M 227	J. CULIO	6
A 270	CRISTIAN BUD	4
A 292	L. TRAORE	2
A 294	NEI	0
A 297	YOSSOUF KONE	3
A 298	N. DICA	1
CRAIOVA		
P 7	SILVIU LUNG	6
F 46	V. ILIEV	5
F 58	S. BĂLACE	5
F 74	RADU BĂRBU	10
F 92	S. BĂRBOIANU	0
F 105	V. BĂDOI	5
F 120	V. GAMAN	10
M 156	M. DINA	4
M 182	GÂNGIOVEANU	0
M 206	S. DILEVSKI	5
M 211	A. PREPELIȚĂ	0
M 234	EUGEN TRICĂ	1
A 273	MIHAI COSTEA	7
A 274	AL. PITURCĂ	0
A 300	FL. COSTEA	5
DINAMO		
P 14	E. DOLHA	0
P 19	CR. MUNTEANU	0
F 68	F. MOLINERO	0
F 81	SCARLATACHE	4
F 85	L. GOIAN	0
F 116	CR. PULHAC	4
F 123	C. MOTI	4
F 128	C. DAMINUȚĂ	0
M 189	G. BOSTINĂ	9
M 204	O. N'DOYE	4
M 207	I. ZICU	0
M 218	G. TORJE	3
M 228	ADRIAN CRISTEA	0
M 230	MARGARITESCU	0
A 267	M. ALEXE	3
A 281	FL. BRATU	0
A 285	ANDREI CRISTEA	8
A 291	CL. NICULESCU	0
A 293	M. NICULAE	0
GAZ METAN		
P 12	C. VÂTCĂ	0
P 17	BUTCHA	7
F 39	OV. HOBAN	4
F 41	M. MAROVICI	0
F 43	FL. LAZĂR	5
F 50	I. BUZEAN	5
F 60	GH. NOHAI	0
F 117	Y. CASAL	0
M 151	P. PÂRVULESCU	0
M 161	C. TODEA	0
M 164	D. DUDIȚĂ	0
M 181	M. KUBALA	2
M 184	ERIC DE OLIVEIRA	0
A 243	CR. CIGAN	2
A 258	A. LIȚU	0
A 263	CR. SILVAȘAN	3
INTERNAȚIONAL		
P 5	M. POPA	6
F 26	V. CHIRICHEȘ	0
F 30	G. NEAGU	5
F 57	A. RAȚIU	0
F 75	O. VIERA	5
F 87	C. BACILA	0
M 142	CĂTĂLIN LAZĂR	4
M 163	C. FRĂSINEANU	0
M 171	N. MENASSEL	4
M 177	E. KONE	4
M 183	C. VOICULET	0
M 186	M. RĂDUȚ	3
A 246	B. APOSTU	3
A 249	A. ZAGREAN	1
A 251	O. STOIANOF	0
OȚELUL GALAȚI		
P 11	BAOTICI	0
F 35	I. NEAGU	3
F 44	G. SIMINIC	0
F 47	C. RÂPĂ	3
F 54	S. ILIE	1
F 86	C. SIRGHI	0
M 148	L. ANTAL	1
M 160	L. IORGA	3
M 166	S. COSTIN	4
M 173	G. GHIURCIU	4
M 179	R. OCHIROSII	3
M 198	A. SĂLĂGEANU	4
M 221	G. PARASCHIV	4
A 245	J. IBEH	0
A 253	M. AXENTE	4
A 257	M. PENA	1
PANDURII		
P 8	P. MINGOTE	0
P 16	R. STANCA	8
F 53	N. MARTINOVIC	0
F 55	C. GRECU	4
F 72	L. POPETE	0
F 82	AD. RUSU	0
F 95	CHIBULCUTEAN	5
F 98	C. CARDOSO	5
M 155	M. MURGAN	5
M 165	FL. HIDIȘAN	0
M 175	P. LAZICI	4
M 176	AL. PĂCURAR	1
M 180	D. ORAC	4
A 240	J. STROMAJER	0
A 261	M. RAȘKOVIC	0
A 264	Y. KAMARA	3
A 266	C. TILINCA	2
POLI. IAȘI		
P 9	C. BRANET	4
F 42	M. MIHAJLOV	4
F 56	I. COSTACHE	3
F 62	B. STRATON	4
F 79	A. CUCIULA	0
F 83	L. MUNTEANU	0
F 96	AD. ILIE	2
M 162	S. IGNATOV	0
M 168	A. IONESCU	4
M 170	M. ONICAȘ	3
M 178	R. MICLEA	0
M 185	V. NEGRU	9
M 191	CR. CONSTANTIN	0
A 236	GEORGIAN PĂUN	4
A 275	M. BILBA	0
A 277	V. BADEA	0
A 283	V. BUJOR	4
RAPID		
P 23	M. BORNESCU	6
F 59	A. IENCSI	5
F 106	V. BOZOVIC	0
F 108	ȘT. MARDARE	0
F 111	R. FERNANDES	4
F 114	M. CONSTANTIN	3
F 121	HELDER	6
F 124	C. ȘAPUNARU	0
M 169	D. MATICI	4
M 195	O. HEREA	3
M 217	S. GRIGORIE	3
M 225	CESINHA	0
M 233	COSTIN LAZĂR	4
M 235	J. SPADACIO	3
A 247	L. RĂDUȚĂ	2
A 254	A. CREȚU	0
A 271	E. GAURACS	0
A 290	A. IONIȚĂ	8
STEAUA		
P 10	R. ZAPATA	6
P 20	C. TĂTĂRUȘANU	0
F 52	AL. TUDOSE	0
F 66	E. BACIU	0
F 103	I. EMEGARA	0
F 112	P. GOLANSKI	5
F 119	J. JELEV	4
F 122	P. MARIN	3
M 208	B. NICOLIȚĂ	4
M 216	J. SZEKELY	4
M 219	OV. PETRE	5
M 229	J. TOJA	3
M 231	ART. KARAMYAN	3
M 232	CR. TĂNASE	0
A 239	PEPE MORENO	0
A 279	R. SURDU	0
A 286	B. STANCU	7
A 296	P. KAPETANOS	4
A 299	ARM.KARAMYAN	0
TIMIȘOARA		
P 21	C. PANTILIMON	0
F 71	I. MERA	4
F 88	DARE NIBOMBE	5
F 107	TIAGO COSTA	0
F 109	S. LUCHIN	5
F 126	E. BONFIM	0
F 132	C. CONTRA	3
F 134	L. SEPSI	5
M 158	H. CHIACU	3
M 159	M. CHITU	4
M 174	JAN KOZAK	0
M 203	CRISTIAN MEJIA	0
M 210	D. ALEXA	4
M 220	AL. BOURCEANU	4
A 255	D. GOGA	4
A 280	WISTON PARKS	3
A 282	P. VASQUEZ	0
A 288	L. MAGÈRA	1
URZICENI		
P 25	G. ARLAUSKIS	0
F 90	MEHMEDOVIC	0
F 99	E. NICU	0
F 102	V. BORDEANU	0
F 115	BR. FERNANDES	5
F 131	V. MAFTEI	5
F 135	G. GALAMAZ	5
M 193	S. FRUNZA	3
M 200	I. APOSTOL	4
M 205	S. PARASCHIV	4
M 209	P. BRANDAN	3
M 222	R. GOMEZ	0
M 226	R. PĂDURETU	3
A 272	R. RUSESCU	0
A 284	M. ONOFRAȘ	1
A 289	A. SEMEDO	4
A 295	M. BILAȘCO	3
VASLUI		
P 3	C. HAISAN	0
P 18	DUȘAN KUCIAK	2
F 45	S. AKAPKO	0
F 69	S. ZUBAR	4
F 77	P. FARKAS	0
F 89	B. BUHUȘ	0
F 125	HUGO LUZ	3
F 130	J. MILANOV	4
M 190	R. DELGADO	3
M 192	M. PAVLOVIC	3
M 197	L. SÂNMĂRTEAN	2
M 212	S. GENCEV	1
M 214	W. GERLEM	3
M 224	WESLEY LOPEZ	3
A 265	L. BURDUJAN	0
A 276	TEMWANJERA	0
A 287	CARLOS COSTLY	2

Pe parcursul desfășurării Ligii 1, toți Antrenorii Fantastici ale căror Loturi au fost omologate în Divizia Fantastică vor putea face schimbări în echipe DOAR la adresa noastră de Internet: www.diviziafantastica.ro. Pe tot parcursul campionatului participanții au dreptul la 20 de transferuri în lotul de 30 de jucători, iar în timpul vacanței de intersezon schimbările sunt nelimitate.

Detalii pe prosport.ro

ANCA A RATAT 4.000 DE DOLARI

La CM de atletism, Heltne s-a clasat pe 7 la greutate

Teamul tricolor a încheiat ieri Mondialul indoor de atletism de la Doha fără nicio medalie, exact ca la precedenta ediție, cea de la Valencia din 2008.

Marea speranță la podium, Anca Heltne (32 de ani), s-a clasat pe locul șapte în finala de la aruncarea greutății (18,86 m), probă câștigată de bielorusa Nadzeya Ostapciuk (20,85 m). În contextul în care campioana și „muntele" neozeelandez Valerie Vili (argint, 20,49 m) păreau imposibil de bătut, Anca pleca drept favorită la bronz și datorită rezultatului obținut în calificări (a treia performanță - 19,10 m). Ieri după-amiază însă, după ce la antrenamentele ce au precedat concursul a lansat bila de 4 kg chiar și peste pragul de 20 m, soția norvegianului Runar Heltne s-a blocat psihic. A izbutit doar primele două tentative valabile (18,86 m și 18,58 m), pentru ca pe următoarele patru să le rateze. „Păcat de toată pregătirea pe care a făcut-o, Anca e o sportivă extraordinară. Probabil că a cedat nervos când a văzut cât de tare au aruncat la început adversarele ei", ne-a declarat federalul Dan Serafim. Heltne a scăpat astfel printre degete și premiul de 4.000 de dolari ce s-a acordat ocupantei locului al șaselea. ■

EȘEC *La Doha, Bobocel (3.000 m) și Gavrilă (triplusalt) au ratat finalele, iar Heltne (foto, greutate) s-a clasat pe 7*

REPORTAJ / PROSPORT VĂ PREZINTĂ O ZI DIN VIAȚA ANTRENORULUI DE LA AL SADD

Fotografii: Andrei NOURESCU

OLI: „GIGI A GREȘIT"

Olăroiu îi explică lui Becali din ce cauză a picat transferul lui Ovidiu Petre

Aflat la Doha, în Qatar, Olăroiu este în lupta pentru titlu cu Al Sadd. Ieri, ProSport a asistat la antrenamentul efectuat chiar pe terenul de joc, pe un stadion de cinci stele, dotat cu o instalație-minune a tehnicii care scoate aer condiționat pe gazon și coboară temperatura la nivelul ierbii cu peste 10 grade.

Este un lucru extrem de util aici, unde ieri erau 36 de grade. „Da, e ceva cum nu prea vezi. Dar tehnica nu se oprește aici. Stadionul e înțesat cu camere pe acoperiș care monitorizează jocul fiecărui fotbalist și-ți dă apoi toți parametrii...", a explicat Oli, care aseară s-a băgat la joc cu jucătorii săi. Apoi, transpirat după efort, nu s-a dus direct la vestiare, ca fotbaliștii lui, ci s-a mai oprit puțin și în sala de forță.

VIZITAT DE PRINȚ

În timpul antrenamentului, Olăroiu a primit vizita prințului care conduce echipa. Acesta este fiul șefului statului, este foarte tânăr, extrem de bogat, dar și foarte discret. Pentru că în timpul antrenamentului era un meci foarte important, șeicul a pus să i se aducă un televizor chiar pe terenul de joc **(foto mic, jos)**. Altfel, jucătorii își primesc aici primele, uriașe, de nivelul miilor sau chiar zecilor de mii de dolari câteodată, chiar după meciuri, cash, în plicuri.

AL SADD NU ARE NEVOIE DE PETRE

Cosmin Olăroiu a acceptat să povestească pentru ProSport și care este realitatea în cazul interesului arabilor pentru Ovidiu Petre. „Să lămurim din prima! Clubul meu, Al Sadd, nu are nevoie de Ovidiu Petre, deci n-am avut vreo intenție să-l aduc aici. Cum Zenga s-a dus la Al Nasr, saudiții de acolo căutau un jucător și le-am spus că Petre este foarte bun. Erau șanse reale să se facă transferul, dar, după ce a vorbit Gigi la TV, nu cred că se mai realizează. Chestiile astea se fac cu discreție, nu la televizor, asta nu pricepe Gigi. Pentru că ăia acum, sau chiar presa, vor începe să tot sape despre jucător și, firește că, atunci când vor afla de accidentări, nu vor fi încântați", a explicat Olăroiu.

CORESPONDENȚĂ DIN DOHA » QATAR

DE LA ANDREI NOURESCU

CINĂ CU GABI SZABO

Seara, Cosmin Olăroiu a ținut să se întâlnească cu Gabriela Szabo **(foto mic, sus)**, știind că fosta mare atletă este în Doha, ca șef de delegație al teamului tricolor al României la Campionatul Mondial care s-a încheiat ieri. Olăroiu și soția sa, Luminița, au invitat-o pe fosta campioană olimpică la un restaurant de lux, aflat în cea mai scumpă zonă rezidențială, Pearl, un minioraș de lux, construit pe apă.

Gabi și Olăroiu au vorbit mai toată seara despre sport, au schimbat păreri despre cum se fac antrenamentele în cele două sporturi, au râs și chiar s-au tachinat, Oli făcând haz, la un moment dat, de Gabi când a aflat că a concurat pentru Rapid. „A, deci ești rapidistă de-a lui Copos!", i-a spus Cosmin în glumă. „M-a încântat ieșirea în oraș, eu nu apucasem să ies și, fără Cosmin, nici n-aș fi văzut zona asta superbă", a spus Gabi încântată. ■

HYPOTENSIUNE

Vâlcencele şi-au respectat blazonul, asigurându-şi locul 1 în grupa principală II

George PĂUNESCU (Vâlcea)
george.paunescu@prosport.ro

Când eşti echipă mare şi ai calificarea în semifinalele Champions League asigurată deja, ai tendinţa să joci mai mult pentru public.

Aşa a făcut aseară Oltchim, pentru care miza jocului a fost mai mult încântarea celor 3.000 de fani veniţi să-şi aplaude favoritele. Vâlcencele au început jocul în forţă şi după 15 minute luaseră deja un avans liniştitor de 5 goluri, graţie eficacităţii lui Vizitiu, de neoprit pe pătrundere şi a preciziei lui Maier la aruncările de 7 metri. Din minutul 20, însă, ceva s-a scurtcircuitat la Oltchim. Campioanele României au început să facă greşeli în atac, şi brazilianca Do Nascimento şi-a readus echipa în joc, diferenţa de scor micşorându-se la două-trei goluri.

În repriza secundă, scorul s-a mai menţinut strâns preţ de 10 minute, echipa oaspete apropiindu-se la 19-18. A fost momentul în care Oltchim, impulsionată de câteva parade ale Paulei Ungureanu şi de reuşitele Patriciei Vizitiu, s-a trezit şi a început, treptat, să refacă diferenţa: 22-18 în minutul 40 şi 31-26 în minutul 55. Într-un final hipotensiv, fără emoţii, Oltchim s-a impus cu 32-27 şi merge în semifinale din postura de câştigătoare a grupei. Urmează o deplasare formală la Viborg şi apoi semifinala, cu returul la Vâlcea. ■

NORMĂ DUBLĂ *Om de bază în apărarea Oltchimului, Valeria Bese (la minge) şi-a făcut aparitia şi în atac*

Foto: Florin CEAUŞU

Foto: Florin CEAUŞU

SUPORTER *Fotbalistul Florin Costea (centru, in negru) i-a făcut aseară galerie iubitei sale, Ada Nechita (prim plan)*

OLTCHIM RM. VÂLCEA	32-27	HYPO VIENA
antrenor: Radu VOINA	17-14	antrenor: Ferenc KOVACS
Ungureanu, Tolnai - Nechita (3), Puşcaşu (1), Neagu (2), Stanca (2), Luca (1), Maier (8), Fiera (2), Beşe (1), Manea, Shymkute (1), Vizitiu (9), Lecuşanu (2)		Blazek, Pedersen, Sanko - Do Nascimento (9), Piedade (2), Kirsner (2), Lerant, Ivancok, OH (3), Limal (3), Plach , Cararo (2), Borges (2), Rotiş-Nagy (4)

Sala: „Traian" (Rm. Vâlcea) • **Spectatori:** 3.000; **Arbitri:** Marek Baranowski - Bogdan Lemanowicz (Polonia)

CLASAMENT GRUPA 1

1. Larvik	5	4	0	1	140-126 8
2. Gyor	5	3	1	1	127-120 7
3. Krim	5	2	1	2	140-136 5
4. Leipzig	5	0	0	5	115-140 0

Rezultate Grupa 1:
Larvik - Leipzig **31-21**
Krim - Gyor **24-24**
Ultima etapă: Larvik - Krim, (20.03), Gyor - Leipzig (21.03)

CLASAMENT GRUPA 2

1. Oltchim	5	4	1	0	152-135 9
2. Viborg	5	3	0	2	157-145 6
3. Dinamo	5	1	1	3	140-148 3
4. Hypo	5	1	0	4	135-156 2

Rezultate Grupa 2:
Viborg - Dinamo **35-28**
Oltchim - Hypo **32-27**
Ultima etapă: Viborg - Oltchim (20.03), Hypo - Dinamo (20.03)

★ **Primele două clasate** se califică în semifinalele Ligii

GYOR A ALES OLTCHIM!

Maghiarele au părut să fi jucat strategic cu Krim, pentru a le înfrunta pe românce în semifinalele Ligii

Câştigătoare de grupă, Oltchim va juca acasă returul semifinalelor din Liga Campionilor, cel mai probabil cu Gyor, după egalul înregistrat de formaţia maghiară cu Krim, scor 24-24.

„Careul de aşi" al Ligii Campionilor din acest sezon se cunoaşte cu o etapă înainte de finalul grupelor principale. Vâlcea a fost urmată în penultimul act, în weekend, de Larvik, Gyor şi Viborg, singura necunoscută fiind acum doar modul cum se vor împerechea cele patru combatante. În mod normal, Oltchim va înfrunta pe Gyor, cealaltă semifinală urmând a fi, în acest caz, una nordică, Viborg - Larvik.

Înaintea meciurilor din etapa a cincea, Gyor era favorită să câştige grupa principală I, dar egalul de la Ljubljana (24-24) a trimis-o pe poziţia secundă. Dacă formaţia slovenă nu a avut forţa de a răsturna ierarhia, în schimb, campioana Ungariei a lăsat senzaţia că nu a dat totul în această partidă, părând că şi-ar dori mai degrabă Oltchimul în semifinale, în dauna Viborgului. Iar egalul era rezultatul perfect pentru maghiare, pe care l-au şi obţinut într-un final cu emoţii. Cea mai bună marcatoare a fost Brădeanu (foto, în negru), cu 8 goluri, jucătoare care va reveni la naţională la sfârşitul lunii. ■

ALONSO PUNCTEAZĂ ÎN DEBUT

Ferrari a început tare sezonul Formulei 1, reuşind dubla de podium în Bahrain

Laurenţiu GEORGESCU
laurenţiu.georgescu@prosport.ro

Plecat al treilea de pe grila de start, pilotul Fernando Alonso a făcut o cursă perfectă ieri, câştigând Marele Premiu al Statului Bahrain, prima etapă din calendar.

De altfel, ibericul şi-a devansat coechipierul, pe Felipe Massa, cei doi reuşind să bifeze o spectaculoasă dublă pe podium pentru Ferrari. Aflat la prima cursă oficială, după gravul accident de anul trecut de la Hungaroring, Massa a avut un parcurs bun, stăpânindu-şi perfect emoţiile. Marele perdant al zilei de ieri a fost Sebastian Vettel, care a condus o mare parte a cursei. Problemele cu sistemul de evacuare l-au privat însă pe german de ultimul loc al podiumului. Toţi ochii au fost aţintiţi asupra septuplului campion mondial, Michael Schumacher. Revenit după o absenţă de trei ani, „Schumi" a terminat pe locul 6, luându-i faţa campionului en-titre, britanicul Jenson Button. ■

MP AL BAHRAIN-ULUI:

1.	FERNANDO ALONSO	Ferrari	1:39:20,396
2.	FELIPE MASSA	Ferrari	+16,0
3.	LEWIS HAMILTON	McLaren-Mercedes	+23,1
4.	SEBASTIAN VETTEL	RBR-Renault	+38,7
5.	NICO ROSBERG	Mercedes Benz GP	+40,2
6.	MICHAEL SCHUMACHER	Mercedes Benz GP	+44,1
7.	JENSON BUTTON	McLaren – Mercedes	+45,2
8.	MARK WEBBER	RBR-Renault	+46,3
9.	VITANTONIO LIUZZI	Force India	+53,0
10.	RUBENS BARRICHELLO	Williams-Cosworth	+62,4
11.	ROBERT KUBICA	Renault	+ 69,0
12.	ADRIAN SUTIL	Force India	+ 82,9
13.	JAIME ALGUERSUARI	STR-Ferarri	+92,6
14.	NICO HULKENBERG	Williams-Cosworth	+ 1 tur
15.	HEIKKI KOVALAINEN	Lotus – Cosworth	+ 2 tururi
16.	SEBASTIEN BUEMI	STR-Ferrari	+ 3 tururi
17.	JARNO TRULLI	Lotus – Cosworth	+ 3 tururi

CLASAMENTE

ECHIPE

1.	FERRARI	43p.
2.	MCLAREN-MERCEDES	21p.
3.	MERCEDES BENZ GP	18p.
4.	RBR RENAULT	16p.
5.	FORCE INDIA	2p.
6.	WILLIAMS–COSWORTH	1p.

PILOŢI

1.	FERNANDO ALONSO	25p.
2.	FELIPE MASSA	18p.
3.	LEWIS HAMILTON	15p.
4	SEBASTIAN VETTEL	12p.
5.	NICO ROSBERG	10p.
6.	MICHAEL SCHUMACHER	8p.
7.	JENSON BUTTON	6p.
8.	MARK WEBBER	4p.
9.	VITANTONIO LIUZZI	2p.
10.	RUBENS BARRICHELLO	1p.

LIGA I

AU JUCAT HORA

Atacantul Bistriței a adus o victorie mare la Vaslui

Adrian ENĂȘOAIE
adrian.enasoaie@prosport.ro

Fără nicio idee ofensivă și fără inspirație, Vasluiul a cedat ieri a doua partidă pe teren propriu din acest sezon, scor 0-1. De cealaltă parte, Bistrița a obținut trei puncte de aur, care o scot din zona retrogradării.

După câteva minute de tatonare, în mod surprinzător, elevii lui Șumudică au început să amenințe poarta lui Kuciak, profitând și de o apărare de multe ori visătoare a galben-verzilor. Astfel, în minutul 23, Hora trimite un șut năprasnic de la marginea careului mare și deschide scorul. Gloria nu a făcut însă pasul înapoi. A făcut un presing ucigător la mijlocul terenului, elevii lui Lăcătuș fiind vizibil incomodați de jocul ardelenilor.

REVINE REDNIC LA VASLUI?

După pauză, Marius Lăcătuș a făcut câteva schimbări, dar ele nu au adus absolut nimic nou în raportul forțelor de pe teren, și, cu un sfert de oră înainte de final, tribunele scandau deja „Demisia!". Finalul a fost de-a dreptul dramatic. Wesley și Neagu au ratat incredibil din careul mic, spre disperarea lui Porumboiu, care , conform unor surse, se gândește tot mai serios să-l schimbe pe Lăcătuș cu Mircea Rednic!

De vină este Lăcătuș, că doar nu e soacră-mea, că e moartă, Dumnezeu s-o ierte! Cum își asumă onorurile, antrenorul trebuie să-și asume și eșecurile

Adrian Porumboiu, patron FC Vaslui

Le-am spus băieților că pentru a câștiga trebuie să punem presiune pe stoperii lor. Ambii sunt lenți

Marius Șumudică, antrenor Bistrița

ECHILIBRAT / TIMIȘOARA A INSISTAT MAI MULT ÎN OFENSIVĂ, DAR S-A LOVIT DE PRAGMATISMUL UNIRII

N-AU SPART ZIDUL

Timișoara nu a depășit apărarea Urziceniului și s-a mulțumit cu un punct aseară

Radu FAUR
radu.faur@prosport.ro

În săptămâna premergătoare meciului, la Timișoara s-a folosit foarte des cuvântul „finală". Nici fotbalul etalat de cele două echipe, nici prestația arbitrilor nu s-a ridicat la nivelul unui meci de o asemenea importanță, Poli și Unirea încheind nedecis, 0-0.

Cu gândul la un ajutor din partea comisiilor LPF și cu speranța că publicul îi va împinge de la spate pe jucători, conducătorii lui Poli le-au transmis fotbaliștilor imensa dorință de a o depăși pe Unirea în clasament. Sumedenia de egaluri înregistrate în duelurile „la vârf" din acest retur le-au alimentat și mai mult visele bănățenilor. Oaspeții au fost însă cu picioarele pe pământ și s-au gândit că un nou X nu strică, iar suspansul poate fi prelungit până în ultimele etape.

Prima repriză a fost condimentată de floricelele lui Chițu și de frustrarea gazdelor, deoarece Bruno Fernandes nu și-a primit binemeritatul cartonaș roșu în urma unei lovituri parșive aplicate lui Parks. În rest, Unirea s-a descurcat de minune să blocheze tentativele timișorenilor de a ajunge la poarta lui Tudor.

DOUĂ FAZE CONTROVERSATE PENTRU ARBITRI

După pauză, nervii gazdelor au cedat. Tudor a reușit într-un singur minut să blocheze două mingi pe care scria gol, expediate de Mera și Goga. Apoi și-a intrat în rol Kovacs, care a refuzat câte un penalty ambelor echipe. Mai întâi, în minutul 75, Taborda l-a faultat pe Onofraș, pentru ca în minutul 79, Brandan să facă henț în propriul careu. Ambele faze au rămas nesancționate, spre nemulțumirea celor două tabere.

Derby-ul dintre campioana și vicecampioana din sezonul trecut s-a încheiat cu un scor alb și poate ar fi meritat un arbitraj mai bun. ■

Un punct în deplasare, la o echipă ca Timișoara, este poate în avantajul nostru. Nu comentez arbitrajul, dar la Taborda nu a fost penalty?

Ronny Levy, antrenor Urziceni

V-am spus demult că trebuie aduși arbitri străini. De greșelile de arbitraj au profitat alte echipe

Mihai Stoica, președinte Urziceni

9

meciuri ale Timișoarei s-au încheiat 0-0 în acest sezon: cinci în campionat și patru în cupele europene

SABĂU: „KOVACS A GREȘIT!"

Cea mai fierbinte fază a meciului de aseară s-a petrecut în minutul 79. La o centrare a lui Contra, Brandan, aflat în duel cu Maghera, lovește balonul cu mâna. Asistentul Ionel Popa ridică fanionul indicând penalty, dar centralul Istvan Kovacs (foto) trece cu vederea și arată continuarea jocului. După meci, Sabău a sărit la gâtul lui Kovacs: „A fost penalty la Brandan. Tușierul a semnalizat. I-am și spus să țină steagul sus, dar am înțeles că i s-a transmis de la centru să-l lase jos. Meritam cele trei puncte. L-am făcut mare pe Tudor. Dar sunt mulțumit de comportarea jucătorilor".

A fost penalty clar la Brandan. Asistentul a ridicat fanionul. Nu există nicio circumstanță pentru central. E un gest urât al unui arbitru tânăr și fără experiență. Centralul a stricat jocul

Marian Iancu, patron Timișoara

FC VASLUI	0-1	BISTRIȚA
antrenor: Marius LĂCĂTUȘ	0-1	antrenor: Marius ȘUMUDICĂ
	'23 HORA • 0-1	
(1) KUCIAC ★		★★ ALBUT (cpt.) (22)
(20) MILANOV ★★		★★ HOMEI (20)
(16) ZUBAR ★★		★★ FRĂSINESCU (18)
(3) PAPP ■		★★ CIUCĂ (3)
(27) H. LUZ ★		★★ LATOVLEVIC (15)
(23) PAVLOVIC ★		★★ C. PETRE (2) 82'
(25) DELGADO ★ 60'		D. MATEI (28)
(11) MILISAVLJEVIC ★		★ A. MUREȘAN (6)
(18) L. SÂNMĂRTEAN ■ 66'		★ BĂJENARU (30) 46'
(4) GHENCEV ★		★★ KEITA (9)
(80) WESLEY (CPT.) ★		★★ ZE RUI TAVAREZ (11)
(10) GERLEM ★		★★★ HORA (24) 90'
(13) COSTLY ■ 74'		MANDEA (23)
(7) NEAGU ★		★★ MORAES (10)

rezerve: (81) Hăisan - (6) Gladstone, (17) D. Sânmărtean, (8) Zmeu

rezerve: Botoșer (12) – Velcovic (5), Keita (9), Săceanu (17), Iodi (19)

'50 Papp, '54 H. Luz

'20 Hora, '23 Albut, '34 Băjenaru, '64 C. Petre, '84 Keita

Jucătorul meciului:

HORA ★★★

Arbitru: Mugurel Drăgănescu ★★ (Breaza)
Asistenți: Cătălin Savu ★★ (Galați) și Vasile Mărinescu ★★ (București)
Stadion: Municipal (Vaslui)
Spectatori: 4.000

Calificative:
■ Foarte slab; ★Slab; ★★Satisfăcător; ★★★Bun; ★★★★Foarte bun; ★★★★★Excelent
⚽ Marcator
🟨🟥 Cartonaș
↻ Schimbare în minutul X

TIMIȘOARA	0-0	URZICENI
antrenor: Ioan Ovidiu SABĂU		antrenor: Ronny LEVY
(99) TABORDA ★★		★★★ D. TUDOR (74)
(16) LUCHIN ★★		★★ MAFTEI (24)
(6) NIBOMBE ★★		★★ GALAMAZ (cpt.) (6)
(14) MERA ★		★★ FERNANDES (22)
(8) SEPSI ★★		★ BRANDAN (19)
(5) ALEXA (cpt.) ★★		★★ PARASCHIV (8)
(55) BOURCEANU ★★		★★ SEMEDO (17) 81'
(26) CHIACU ★ 46'		RUSESCU (14)
(34) CONTRA ★★		★★ APOSTOL (32) 51'
(21) GOGA ★★		★ ONOFRAȘ (25)
(18) CHITU ★★ 77'		★ PĂDURETU (10)
(33) MEJIA		★ FRUNZĂ (30) 92'
(10) PARKS ★ 67'		BORDEANU (23)
(17) MAGERA ★		★ BILAȘCO (7)

rezerve: (29) Pantilimon, (2) Bonfim, (11) Mansour, (20) C. Ionescu

rezerve: (77) Grigore, (4) Mehmedovic, (18) R. Gomes, (20) L. Marinescu

'56 Mera, '68 Bourceanu, '76 Contra, '86 Magera

'76 B. Fernandes, '79 Semedo, '88 Păduretu

Jucătorul meciului:

DANIEL TUDOR ★★★

Arbitru: Istvan Kovacs ★ (Carei)
Asistenți: Ionel Popa ★★★ (Pașcani) și Miklos Nagy ★★★ (Cluj)
Stadion: „Dan Păltinișanu"
Spectatori: 14.000

Calificative:
■ Foarte slab; ★Slab; ★★Satisfăcător; ★★★Bun; ★★★★Foarte bun; ★★★★★Excelent
⚽ Marcator
🟨🟥 Cartonaș
↻ Schimbare în minutul X

Foto: Szasz ISTVAN

Biblioteca Județeană MUREȘ
TÂRGU MUREȘ

PARASCHIVESCU DESPRE „FIRIMITURILE“ TIMIȘOAREI

„Zece mii de porumbei cu guler violet ciugulesc trist prin tribune“ »11

Numărul 3874
Marți, 16 martie 2010
16 pagini ◤ Tiraj: 4.256

EDIȚIE NAȚIONALĂ
Editat de **Publimedia International** - Companie **MediaPro**

590.000 DE CITITORI zilnic (SNA)
964.632 DE VIZITATORI unici în februarie (SATI)
pe www.prosport.ro

PRO SPORT

PUBLICITATE
PARIAZA LIVE
CHELSEA - INTER PE
www.bet-at-home.com
bet-at-home.com

Tănase joacă pentru un rugbist!

Vedeta Stelei s-a alăturat campaniei ProSport „Marchez pentru tine”. Steaua și Tănase îl susțin pe tânărul rugbist Laurențiu Cocârlă

»9

de BĂDESCU

OVIDIU PETRE FUNDAȘ DOLHA TITULAR

LIGA I
DINAMO - STEAUA
mâine, 20:30

Surprize mari în echipele de start. Țălnar vrea să-l folosească tot pe „Ema“, iar Stoichiță mărește media de înălțime a defensivei, cu Ovidiu Petre în centrul apărării

»2-3

DERBY DE ROMÂNIA

„Dan Petrescu mi-a tras doi pumni“

»8

DE 13 ORI LA DINAMO-STEAUA

Boștină, omul-derby

»5

4.000 DE EURO DE STELIST

Becali scoate valiza de la naftalină

»6

LPF ÎN AFARA LEGII

Mitică, recuzat de Rapid!

»10

FINAL DE CARIERĂ?

Beckham s-a accidentat singur!

»12

AZI	MÂINE				JOI			
FC BRAȘOV INTERNAȚIONAL 18:00, GSP TV	PANDURII CEAHLĂUL 15:00, netelevizat	BISTRIȚA U CRAIOVA 16:30, GSP TV	GAZ METAN CFR CLUJ 18:30, Digi Sport	DINAMO STEAUA 20:30, Digi Sport	POLI TIMIȘOARA ALBA IULIA 14:30, GSP TV	POLI IAȘI SC VASLUI 16:30, Digi Sport	URZICENI OȚELUL 18:30, Digi Sport	RAPID ASTRA 20:30, Antena 1

www.prosport.ro Știm ce înseamnă să fii sup
ET: 1,6 lei

MÂINE
ORA 20:30
ÎN DIRECT LA DIGI SPORT

DERBY DE
SĂPTĂMÂNA DINAMO - STE

OPINIE

CORNER

Dan FILOTI
dan.filoti@prosport.ro

FORZA PORTARII!

Considerat din start, și poate pe nedrept, un antrenor de mâna a doua, ***Cornel Țălnar a oferit ieri o mostră de pedagogie. A ieșit public în conferința de presă și a spus: „Eu cred în Dolha și Dolha va apăra!"***. A ignorat practic ieșirea lui Borcea și i-a oferit o mână portarului căzut. Gestul tehnicianului completează o atitudine care spune multe despre ce se întâmplă la Dinamo. Au vestiar. Ema a fost încurajat de toți. Colegi de echipă, suporteri, conducere tehnică. Forța unei echipe se vede aici! Criticile răstite și lamentările inconsistente marca Borcea sunt izolate și nu se aud atâta timp cât grupul reacționează astfel. ***Portar de reflex, dar și de moral, Dolha va intra hotărât să facă meciul vieții cu Steaua.*** E una din ultimele șanse pe care le are pentru un final normal de carieră. ***Nici Steaua nu stă mai bine în poartă, acolo unde Zapata e și el renumit pentru gafele sale.*** Derby-ul de România se va juca și aici. Sau mai ales aici. Între cei a căror greșeală cât de mică poate fi fatală. Dolha și Zapata pot câștiga meciul, la fel cum pe mâna lor se poate pierde totul. Pentru ce au suferit oamenii ăștia în ultimul timp și pentru faptul că patronii lor guralivi au uitat de punctele cucerite din poartă, mâine eu țin cu portarii. Poate să piardă și să câștige oricine. Dinamo, Steaua... Dacă e egal, cu atât mai bine! ***Important e să nu greșească vreunul dintre portari.***

„SĂ NU DAU GOL NICIODATĂ ȘI SĂ CÂȘTIGE ECHIPA"

Marius Niculae, căpitanul „câinilor", a dezvăluit care este unicul lucru mai important pentru el decât să marcheze în această partidă: „Prefer să nu dau niciodată gol cu Steaua, dar echipa să învingă în fiecare derby". Atacantul roș-albilor nu a înscris până acum împotriva rivalei.

www.prosport.ro

Cine ar trebui să apere la Dinamo în derby-ul cu Steaua?

51% Dolha
21% Curcă
28% Munteanu

Voturi: 6.771

Răspunde azi la întrebarea: „Cum se va termina derby-ul Dinamo – Steaua?"

Top 3 știri pe www.prosport.ro

1. **S-a întors de la Koln:** Ioniță, super-gol la Alba Iulia!
2. **VIDEO** Vezi un gol fabulos marcat în Sunderland - Manchester City 1-1!
3. **VIDEO** Hat-trick de senzație al lui Messi contra Valenciei

CU EMA DOLHA ÎNAINTE

TACTICĂ / CEI DOI ANTRENORI AU DEJA PREGĂTITE DOUĂ MARI SURPRIZE PENTRU DERBY-UL DIN „ȘTEFAN CEL MARE"

Cornel Țălnar a anunțat ieri că va merge tot pe mâna omului care a comis-o la Cluj

Cătălin MUREȘANU
catalin.muresanu@prosport.ro

Surpriză ieri în „Ștefan cel Mare". La conferința de presă de dinaintea derby-ului cu Steaua, Țălnar a anunțat că va merge în continuare pe mâna lui Emilian Dolha. Chiar dacă Cristi Borcea a spus după partida cu CFR că Ema nu va mai apăra nici la echipa a doua.

„Borcea spune ce vrea el, dar eu răspund de rezultate și eu decid cine joacă. Dolha nu numai că va fi în lot, dar va și apăra cu Steaua. Eu am încredere în el și sunt convins că miercuri va face un meci excelent. Eu sunt cel care răspunde de rezultate și voi merge în continuare pe mâna lui", a spus Țălnar.

FANII L-AU ÎNCURAJAT ȘI IERI

În afară de sprijinul antrenorului, Dolha se bucură în continuare și de susținerea fanilor dinamoviști. Ieri, la antrenamentul echipei s-au strâns aproximativ 70 de ultrași care au ținut să-i încurajeze pe „câini" înaintea derby-ului. Mai mult, aceștia l-au îmbărbătat și pe goalkeeper. „Suntem alături de tine. Ne-ai scos în multe meciuri, iar miercuri o să faci o partidă mare. Te susținem orice ar fi", au fost cuvintele suporterilor pentru portar.

ȘEDINȚĂ SPECIALĂ CU PRUNEA

Aseară, în cantonamentul de la Săftica, Cornel Țălnar și Florin Prunea l-au luat la discuție separată pe portarul anunțat titular contra Stelei. Managerul sportiv al alb-roșiilor este unul dintre cei mai fervenți susținători ai fostului rapidist, pe care l-a îmbărbătat și după meciul de la Cluj.

Prin această ședință, oficialii „câinilor" au vrut să fie siguri că Ema și-a revenit după gafa de la meciul cu CFR și că este apt din punct de vedere psihic să apere în partida cu marea rivală.

APARARE
Singura modificare în acest compartiment va fi prezența lui Lucian Goian, care îi va lua locul lui Dragoș Grigore, accidentat în meciul cu CFR Cluj. În rest, se va păstra aceeași formulă, tehnicienii fiind mulțumiți de randamentul actual al liniei defensive.

MIJLOC
Aici vor fi surprizele pregătite de Țălnar. Se gândește să joace cu un singur închizător, N'Doye, locul lui Kone urmând să fie luat de Boștină. Torje rămâne pe banda dreaptă, iar pe partea stângă urmează să intre Marius Alexe, a cărui prezență depinde însă de următorul compartiment.

ATAC
Aici are Țălnar probleme. Vrea să joace cu Marius Niculae și Andrei Cristea, însă niciunul nu este 100% apt din punct de vedere medical. Mai ales ultimul, motiv pentru care Țălnar va face astăzi un joc-școală în care va constata dacă golgheterul „câinilor" poate intra din primul minut.

ROMÂNIA
UA PE WWW.PROSPORT.RO

DĂ „CEASUL" ÎNAPOI

Nu e glumă! Mihai Stoichiță intenționează să joace în centrul apărării cu Ovidiu Petre

Bogdan STERIOPOL
bogdan.steriopol@prosport.ro

Din cauza situației precare pe care o înregistrează la nivelul fundașilor centrali, Mihai Stoichiță e obligat să improvizeze în defensivă. Astfel, în meciul cu Dinamo, Steaua ar putea avea un cuplu de fundași centrali inedit: Parpas-Ovidiu Petre.

Jelev a acumulat patru cartonașe galbene, Baciu de-abia a revenit după o suspendare de trei etape, Tall e obosit, pe o scară de la 1 la 10, de nota 9, iar Tudose a căzut în dizgrația patronului. În aceste condiții, ce apărători centrali ar putea folosi Stoichiță cu Dinamo? Cum cuplul Baciu-Parpas e prea scund să facă față atacului dinamovist, antrenorul se gândește să-i pregătească o surpriză de proporții lui Țălnar. Îl va titulariza în defensivă pe Ovidiu Petre.

ȘI GIGI ÎL VREA FUNDAȘ CENTRAL

Mișcarea nu e o noutate. Gigi Becali a tot încercat să-l impună pe cel poreclit „Ceasul" pe acest post încă de pe vremea antrenorului Lăcătuș. Forțat acum de împrejurări, Stoichiță e nevoit să facă acest compromis. Tehnicianul stelist l-a mai folosit pe Ovidiu Petre pe acest post într-un amical din Antalya, cel cu Ujpest, când internaționalul stelist a evoluat în repriza a doua, timp de 20 de minute, ca stoper. A făcut-o bine și, astfel, soluția de rezervă a devenit acum certitudine. La antrenamentul de ieri, Mihai Stoichiță a avut o discuție cu Ovidiu Petre, în care i-a trasat deja sarcinile pentru noul post.

APARARE

Cu Zapata în poartă, Stoichiță intenționează să meargă pe mâna lui Parpas și a lui Ovidiu Petre în centrul apărării. Pe benzi, antrenorul îi va utiliza pe „clasicii" Golanski pe dreapta și Petre Marin pe stânga.

MIJLOC

Jucătorii de pe cele două benzi, cei care aduc viteză jocului, Szekely și Nicoliță, vor fi păstrați în primul „11". Un fapt inedit va apărea în centrul liniei mediene, pentru că Ovidiu Petre va fi retras în defensivă. Astfel, Pleșan va fi titular, iar Toja, favoritul lui Becali, își va păstra locul în echipă.

ATAC

Forma bună arătată de Bogdan Stancu, alimentată de declarațiile patronului conform cărora e urmărit de Inter Milano, va fi gestionată de Stoichiță în continuare. Postul de lângă Stancu e acontat deja de Kapetanos.

> Absența lui Jelev nu va conta. Steaua are fundași de marcă. Ce importanță are că nu e Jelev? E posibil să facă niște surprize Stoichiță, o să vorbesc cu el
> **Gigi Becali,** finanțator Steaua

BOZZINI PLĂTEȘTE

S-a găsit vinovatul pentru gafa lui Dolha: antrenorul cu portarii

Claudio Bozzini este, de ieri, fostul antrenor cu portarii al echipei Dinamo.

Decizia a fost luată chiar de președintele executiv Cristi Borcea, care l-a considerat responsabil pe italian pentru randamentul slab al goalkeeperilor din ultima perioadă. Acest atribut îi aparținea antrenorului italian de pe vremea mandatului lui Dario Bonetti, tehnicianul care l-a adus practic în România. În locul său, de pregătirea portarilor se va ocupa Gigi Nițu, urmând ca Bozzini să fie trecut pe linie moartă. Hotărârea nu a primit însă, cel puțin deocamdată, avizul lui Badea, un partizan constant al menținerii italianului în fosta sa funcție.

PUBLICITATE

bet365.com
emoția sportului la cote maxime!

Când echipa ta își pierde SPERANȚA
... TU rămâi alături de ei!
Intră acum pe www.bet365.com și primești bonus maxim 200 RON - 100% la prima depunere

OPINIE

Marius NIȚU

CARTONAȘUL ROZ

marius.nitu@prosport.ro

BATE STEAUA, CÂȘTIGĂ DINAMO

Dinamo – Steaua e un meci atât de tare, încât de el se ocupă mai mult conducătorii cu gura decât antrenorii cu fluierul. Corect, trebuie lucrat la psihic, că la fizic nu mai ai ce să îi faci în două zile. Ați văzut vreodată prin filme documentare vreun nebun furios, dar sfrijit, crăpând în două o masă masivă de stejar? Ei, după principiul ăsta se merge, îi înnebunești pe ai tăi și, dacă nu-ți iese bine, îi zăpăcești pe adversari. Metodele sunt comune doar că de data asta la Steaua se folosește zăhărelul, iar la Dinamo se folosește mai mult biciul. ***Astfel, pe praful ăsta, Gigi Becali promite prime de 4.000-5.000 de euro. Impozabile sau at labam, la sacoșă, nu se știe, da' nici nu contează.*** E bine pentru echipă, Gigi simte asta, că „a intrat în psihologia vieții", iar Bogdan Stancu, mobilizat, declară că ar juca și fără două coaste. În schimb, Dinamo nu vorbește de bani, da' a intrat în filozofia vieții. Deocamdată, Cornel Dinu a intrat în Țălnar, că l-a pus pe N'Doye căpitan la Cluj. Despre prime, mai ușor, aici fiind valabilă o cugetare de-a sa mai veche care spune că „doar prin hazardul inconștient social nu se putea ajunge în sfere atât de aureolate și în plan financiar". Borcea l-a frăgezit pe Dolha, a anunțat că săracu' portar nu va mai apăra nici la echipa a doua. ***Dolha probabil va apăra la derby, Țălnar îi acordă credit în continuare, dar calculul hârtiei tip „Urzica" e simplu: atacul Stelei are un avantaj psihologic asupra apărării dinamoviste.*** De partea cealaltă se aplică alt calcul. Jucătorii din apărarea Stelei au o medie de înălțime de 1,75 m, atacul „câinilor" are media de 1,83 m, deci avantaj fizic pentru Dinamo. Concluzia e logică, la îndemâna oricărui analist sportiv: câștigă Steaua, bate Dinamo și va obține victoria echipa care va marca mai multe goluri. În poarta adversarilor, Bănele, în poarta adversarilor!

AFACERE

BORCEA A FENTAT FALIMENTUL

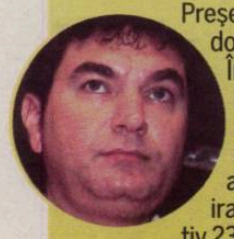

Președintele executiv al „câinilor" dovedește că are fler la afaceri. În vara anului trecut, Cristi Borcea a vândut firma de mezeluri Crimbo Prod Pan din Alba Iulia, care acum a ajuns pe mâna a doi investitori irakieni, în vârstă de 25, respectiv 23 de ani! Compania, la care în trecut șeful roș-albilor fusese asociat chiar cu antrenorul „câinilor", Cornel Țălnar, a intrat acum în insolvență pentru neplata datoriilor.

FANI / IERI S-AU PUS ÎN VÂNZARE BILETELE, IAR PÂNĂ ASEARĂ SE VÂNDUSERĂ TOATE TICHETELE, MAI PUȚIN CELE DE LA PELUZA I

SOLD OUT

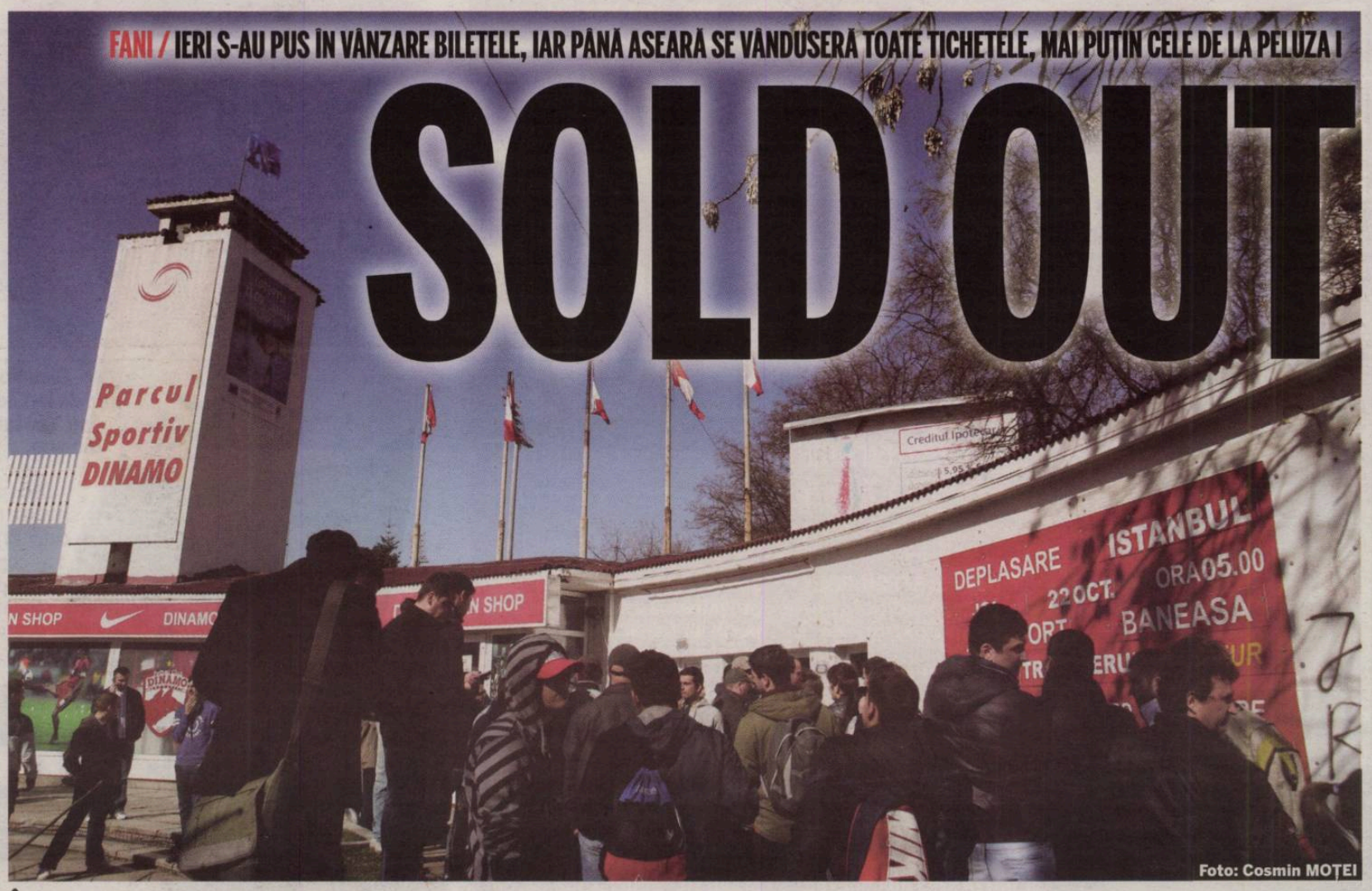

Foto: Cosmin MOȚEI

În jur de 10.000 de bilete au fost date în doar câteva ore!

Cătălin MUREȘANU
catalin.muresanu@prosport.ro

Mihai NEJNERU
mihai.nejneru@prosport.ro

Dinamoviștii au scos ieri la vânzare biletele pentru meciul cu Steaua, partidă care va avea loc mâine, de la ora 20:30.

De dimineață, casierele au fost așteptate de mai mulți fani dinamoviști, iar după două ceasuri venea prima lichidare de stoc. Asta pentru că la tribunele I și a II-a nu se mai găseau tichete. La scurt timp s-au terminat și cele de la tribuna 0, iar la prânz nici în Peluza „Cătălin Hîldan" nu mai erau locuri libere pentru cei care doreau să vadă partida de acolo.

150
de lei
a fost cel mai scump bilet la derby, în timp ce cu 10 lei suporterii pot vedea meciul de la peluză

STRATEGIE ANTISTELIȘTI

Singura parte a stadionului de unde fanii mai pot spera să urmărească meciul este Peluza I, și asta deoarece dinamoviștii nu au pus încă la vânzare pachetul de bilete. Există și o explicație pentru acest lucru: „câinii" au gândit o strategie contra fanilor stelișți. Roș-albii nu vor ca susținătorii din Ghencea să își achiziționeze bilete aici, iar astăzi pot controla mult mai bine acest lucru. Cum? Simplu! Prin obișnuitele „patrule" formate din membri ai galeriei, care vor sta la case și vor veghea ca niciun fan al roș-albaștrilor să nu încerce să cumpere tichete. Altfel, în cadrul reciprocității dintre cele două cluburi, oaspeții au primit din partea lui Dinamo 676 de bilete. Steliștii au rezervate sectoarele 27 și 28 de la Peluza I.

„AȘTEPT DE MULT MECIUL ĂSTA!"

Andrei Cristea speră ca medicii să îl lase să joace în derby

Mihai NEJNERU
mihai.nejneru@prosport.ro

Golgheterul „câinilor" speră să se revanșeze în fața fanilor dinamoviști după ce a marcat un singur gol în derby, pentru Steaua, chiar în „Ștefan cel Mare".

Andrei, cum te simți, ești OK, joci cu Steaua?
Sunt puțin mai bine, dar am genunchiul umflat încă. M-am antrenat ieri doar zece minute, am făcut doar alergări ușoare.

Și vei putea juca în derby?
O să aflu sigur mâine (n.r. - azi). Dar eu sper să joc, este meciul pe care l-am așteptat de mult. De la începutul anului mă tot gândesc la el.

S-au vândut deja cam 10.000 de bilete...
E gata, s-a umplut! (n.r. - râde). E clar că va fi o atmosferă excelentă. Acesta este meciul în care te simți fotbalist!

Suporterii v-au încurajat la finalul antrenamentului.
Da, s-a vorbit mult despre asta în vestiar, a fost un gest care ne-a impresionat, ne-a motivat.

8
goluri
a marcat Andrei Cristea în acest sezon, fiind golgheterul echipei

Aveți promiși 100.000 de euro la acest meci...
Mă crezi când îți spun că nu banii contează în primul rând la acest meci? Acum vorbim și ne gândim doar la cum să câștigăm. Asta este important!

Ai un mesaj pentru fanii lui Dinamo înainte de derby?
Să facă o coregrafie cât mai frumoasă, pentru că sunt sigur că ne vor încuraja non-stop pe durata meciului. Și vreau să le spun doar că și noi vom face tot posibilul să câștigăm. E un meci important pentru toată suflarea dinamovistă. ■

ROMÂNIA
UA PE WWW.PROSPORT.RO

CIFRA ZILEI DIN DERBY

7 goluri a încasat Cristi Munteanu în 4 derby-uri Dinamo - Steaua

Cele mai **INTERESANTE STATISTICI** sunt pe prosport.ro

OMUL-DERBY

Boștină a jucat în 13 meciuri Dinamo - Steaua, 10 pentru roș-albaștri, trei pentru „câini"

Florin CARAMAVROV
florin.caramavrov@prosport.ro

Răzvan TOMA
razvan.toma@prosport.ro

Fostul stelist Gabriel Boștină, ajuns în curtea lui Dinamo, se poate mândri cu cele mai multe derby-uri dintre jucătorii ambelor loturi.

După ce a făcut carieră la Steaua și a jucat de 10 ori pentru această echipă împotriva lui Dinamo, Boștină are și trei meciuri contra Stelei, sub culorile alb-roșii. El a profitat de plecarea lui Dănciulescu în Spania, adevăratul om-derby, care avea 26 astfel de meciuri (18 cu Dinamo, 8 cu Steaua)! Boștină nu are resentimente și respectă Steaua. E unul dintre puținii fotbaliști care au refuzat să-și înjure fosta echipă atunci când au fost chemați de galerie să facă acest lucru! Mijlocașul a înscris și un gol pentru Steaua, având la activ cinci victorii (patru pentru steliști, una pentru Dinamo).

Un alt dinamovist cu numeroase derby-uri în palmares e Claudiu Niculescu (11 partide, toate la Dinamo). De partea cealaltă, cel mai tare stelist din acest punct de vedere e Nicoliță, cu nouă derby-uri, toate pentru Steaua.

9 meciuri a jucat Marius Niculae împotriva Stelei, fără să reușească să marcheze vreun gol

KAPETANOS, SINGURUL STELIST CARE I-A DAT GOL LUI DINAMO!!

Incredibil, dar adevărat! Din actualul lot al Stelei, doar Kapetanos a reușit să înscrie în poarta lui Dinamo, într-un 1-1 în „Ștefan cel Mare", pe 1 noiembrie 2008. De la Dinamo, Niculescu are cele mai multe reușite în „meciul meciurilor", trei, în timp ce Marius Niculae încă mai aleargă după un gol!

0 derby-uri are până acum Cristi Tănase, care nu a evoluat în tur, la Steaua - Dinamo 0-1

RECORD

STOICHIȚĂ ARE UN 5-0 CU DINAMO!

În precedentul mandat la Steaua, Stoichiță (foto) a zdrobit-o pe Dinamo, 3-1 în „Groapă" și 5-0 pe Ghencea, în '97-'98. Interesant este că, în seara dinaintea acelui 5-0, Stoichiță a alergat prin baruri după Miu și Ciocoiu, dar cei doi au jucat foarte bine a doua zi, ultimul reușind chiar un gol, cel de 5-0!

„LIPPI" ÎMPOTRIVA „CÂINILOR"

EDIȚIE	MECI	SCOR
'97-'98	Dinamo – Steaua	1-3
'97-'98	Steaua – Dinamo	5-0
'99-'00	Național – Dinamo	1-3
'99-2000	Dinamo – Național	1-0
2000-'01	Dinamo – Oțelul	4-0

PUBLICITATE

CITROËN JUMPER.
ÎNCARCI MAI MULT, PLĂTEȘTI MAI PUȚIN.

www.citroen.ro

REDUCERE DE
2.400 €
CITROËN BERLINGO
Volum util: 3,3 m³
Sarcină utilă: 622 kg
Lungime: 4,38 m

REDUCERE DE
2.500 €
CITROËN JUMPY
Volum util: între 6 - 7m³
Sarcină utilă: 1200 kg
Lungime: 5,13 m

REDUCERE DE
6.800 €
CITROËN JUMPER
Volum util: între 8 - 17m³
Sarcină utilă: 1995 kg
Lungime: între 4,96 m și 6,36m

Infoline CITROËN: 031/42 42 000
Reduceri cu TVA inclus

OFERTĂ VALABILĂ ÎN LIMITA STOCULUI DISPONIBIL

CRÉATIVE TECHNOLOGIE

CITROËN

MÂINE 17 MARTIE
ORA 20:30
ÎN DIRECT LA DIGI SPORT

DERBY DE
SĂPTĂMÂNA DINAMO - STE

CACEALMA

HAGI NEAGĂ ÎMPĂCAREA CU GIGI BECALI

După ce Gigi Becali a declarat aseară, la Sport.ro, că s-a împăcat cu **Gică Hagi (foto)**, ulterior, fostul mare internațional român a avut o altă versiune. „Să lăsăm lucrurile așa cum sunt acum. Nu mai are rost să facem speculații. I-am întins mâna lui Gigi doar din politețe, drumul e însă lung", a spus Hagi. Cei doi s-au întâlnit ieri într-un restaurant din București.

EVOLUȚIE

TALL A JUCAT LA STEAUA II

Sesizând problemele cu care se confruntă Gora Tall, dar și faptul că Jelev este suspendat pentru meciul cu Dinamo, Mihai Stoichiță l-a trimis pe acesta să evolueze acum două zile într-o partidă de verificare între Steaua II și Inter Clinceni. Surpriză, Tall a evoluat în tandem cu Baciu. În aceeași partidă au mai jucat Tănase și Surdu, ambii pentru a avea meciuri în picioare în perspectiva derby-ului cu Dinamo.

OPINIE

ARON HUZU: „TREBUIA DELEGAT AVRAM"

Fostul președinte al CCA, Aron Huzu, a declarat că, în opinia sa, partida Dinamo - Steaua trebuia condusă la centru de Marius Avram: „Nu am nimic cu Tudor, dar cel mai în formă arbitru la ora actuală este Marius Avram. El trebuia să arbitreze acest joc", a încheiat Huzu. De fapt, Avram jr pleacă în această dimineață în Irlanda de Nord, acolo unde a fost delegat de UEFA la un turneu internațional U17.

ALUZIE

„CAMPIONATUL VA FI MAI ALB FĂRĂ RAPID"

Finanțatorul roș-albaștrilor, Gigi Becali, a ironizat ieri în stilul său caracteristic presupusa retragere a Rapidului din campionatul Ligii I, după ce George Copos a amenințat că ar putea să facă acest lucru, dacă formația sa va pierde meciul cu FC Timișoara la masa verde. „Ce dacă George Copos vrea să retragă echipa din campionat, e vreo problemă? Nu! Scăpăm de ei și o să fie campionatul mai alb", a încheiat mai marele Stelei.

ARTIOM ȘI-A PUS PICIORUL ÎN GHIPS

Armeanul ar putea scăpa de intervenția chirurgicală, deoarece are doar întindere de ligament la genunchiul drept

Nicu BĂDESCU
nicu.badescu@prosport.ro

Mijlocașul stânga al Stelei, Artiom Karamyan, și-a pus piciorul drept în ghips și va trebui să rămână așa timp de o săptămână. Vestea bună e că ar putea scăpa de operație, deoarece e doar întindere de ligament. Vestea proastă e că va rata toate meciurile din următoarele șase săptămâni.

Accidentat în meciul cu Oțelul, Artiom Karamyan și-a văzut spulberată dorința de a juca împotriva lui Dinamo. El a suferit o entorsă la genunchi care a afectat și ligamentele. Zilele acestea, piciorul drept, cel cu probleme, i-a fost imobilizat integral în ghips și timp de o săptămână va trebui să stea la pat.

VA REINTRA CONTRA TIMIȘOAREI

După aceea i se va mai face un RMN, dar după primele constatări, Artiom nu va ajunge să se opereze, deoarece e vorba de o întindere de ligament, lucru care necesită doar o pauză între patru și șase săptămâni.

Artiom Karamyan a evoluat titular în ultimele partide ale Stelei, cu excepția celei cu Ceahlăul, când nu a fost utilizat deloc. Locul său va fi luat în echipă de Petre Marin, care nu a mai jucat titular din meciul cu CFR Cluj. Artiom are șanse să intre abia în meciul cu Timișoara, tocmai împotriva fostei sale echipe.

CE MECIURI VA PIERDE ARTIOM

Dinamo	–	Steaua
Steaua	–	Gaz Metan
Pandurii	–	Steaua
Steaua	–	Brașov
Gloria	–	Steaua
Steaua	–	Poli Iași
Rapid	–	Steaua

Foto: Bogdan IORDACHE

RECOMPENSĂ

PATRONUL BECALI LE-A PROMIS ROȘ-ALBAȘTRILOR CÂTE 4.000 DE EURO DACĂ ÎNVING ÎN „ȘTEFAN CEL MARE"

MINUNE: PRIME CU DINAMO!

Foto: Cosmin MOȚEI

Steliștii nu au mai încasat bonusuri de mai bine de doi ani!

Bogdan STERIOPOL
bogdan.steriopol@prosport.ro

Daniel VLAD
daniel.vlad@prosport.ro

Cum meciul cu Dinamo este unul foarte important, patronul Becali promite ceva pe măsură. Aproximativ 4.000 de euro va primi fiecare fotbalist în cazul în care Steaua va reuși să învingă trupa lui Țălnar.

Gigi Becali s-a ambiționat ieri și a anunțat premierea echipei dacă va învinge în „Ștefan cel Mare": „O să aibă o primă specială, 4.000-5.000 de euro, vom vedea. Dar cred că 4.000!". Latifundiarul a explicat pe larg și pretextul deciziei de a-și motiva jucătorii în acest fel: „Este un meci decisiv în lupta pentru titlu, dar nu e vital. Trei puncte cu Dinamo te păstrează în fruntea clasamentului, normal că e decisiv. Nu m-ar mulțumi un egal. Noi mergem să-i ciuruim. Cu jucătorii voi vorbi și înainte de meci cu câteva ore, pentru că trebuie să le imprim în cap foarte bine ideea asta de ciuruit", a explicat Becali.

Finanțatorul stelist a dezvăluit și tactica pe care o va adopta pentru a-și monta și mai puternic jucătorii: „Borcea spunea că în tur a fost în vestiar la Dinamo și le-a zis: «Băi, dacă nu câștigăm acum, nu o mai facem niciodată. Nu i-am prins în viața mea cum sunt acum. Aveam accidentați, eram cu copii în tur atunci». Așa fac și eu acum. O să le spun la fel pentru că și noi i-am prins acum descoperiți", a încheiat Gigi Becali.

Decizia lui Becali de a-și premia jucătorii este una surprinzătoare. Asta pentru că, în ultimii doi ani, steliștii nu au mai încasat niciun bonus financiar!

VESTIARUL NU CREDE NIMIC

Culmea, deși patronul a declarat răspicat că îi va premia consistent, jucătorii lui Stoichiță au rămas indiferenți în fața acestui anunț. De ce? Becali a avut aceeași tactică și anul trecut, când a spus că-i va premia dacă vor ajunge în grupele Europa League, dar nu s-a întâmplat așa. Atunci, Bergodi întocmise un tabel cu banii care îi revin fiecărui jucător, ajungându-se la o sumă de aproximativ 350.000 de euro ce trebuia împărțită lotului.

„În acest meci vom juca pentru noi și pentru suporteri. Nu pentru bani. La bani nu ne mai gândim cam de doi ani la Steaua", au mărturisit jucătorii. Nici la finalul ediției trecute de campionat steliștii nu au încasat bonusuri financiare. „La steaua locul 6 nu se premiază", a declarat la vremea respectivă finanțatorul Gigi Becali.

Este și un orgoliu. E situația asta din clasament care ne obligă să câștigăm ca să luăm o opțiune serioasă pentru titlu
Gigi Becali, patron Steaua

ROMÂNIA

UA PE WWW.PROSPORT.RO

Cele mai SPECTACULOASE FOTOGRAFII sunt pe prosport.ro

„ARBITRUL A FOST ALES DE NOI“

Gigi Becali a afirmat că delegarea lui Tudor a fost făcută după o înțelegere cu Borcea

Nicu BĂDESCU
nicu.badescu@prosport.ro

ProSport a anunțat încă joi că Alexandru Tudor are cele mai mari șanse să arbitreze Dinamo – Steaua. Ieri, CCA a confirmat informațiile, delegându-l pe bucureștean la derby, dar Becali și-a asumat această alegere.

„Am vorbit cu Borcea și i-am zis: «Băi, finule, hai să-l luăm pe Tudor!». Am făcut o hârtie la CCA și aia a fost", a spus ieri Gigi Becali. Finanțatorul Stelei a adăugat și care au fost argumentele: „E cel mai corect, nu greșește intenționat. În plus, am auzit că Tudor e credincios, iar acum, în Postul Paștelui, n-are cum să greșească, va arbitra milimetric".

CCA NEAGĂ, DINAMO E NEMULȚUMITĂ

Ipoteza lansată de Becali a fost desființată însă imediat de Comisia Arbitrilor. „Delegările etapei intermediare s-au făcut astăzi de dimineață (n.r. - ieri) pentru că am așteptat să se termine etapa anterioară. La meciul Dinamo – Steaua erau în discuție Tudor și Deaconu. Până la urmă, l-am ales pe Tudor și pe asistenții cu care se duce mereu în Europa. Nu se pune problema să ne fi indicat cineva pe cine să punem, cu atât mai puțin Cristi Borcea sau Gigi Becali", a explicat situația prim-vicepreședintele CCA, Dan Petrescu.

Mai mult, surse de la Dinamo susțin că oficialii din „Ștefan cel Mare" sunt chiar nemulțumiți de delegare. ■

E un meci important în care Tudor o să-și spele toate păcatele de până acum. El oricum e un arbitru corect

Gigi Becali, finanțator Steaua

EXPERIENȚĂ *Alexandru Tudor a condus și în trecut derby-uri Dinamo - Steaua*

Foto: Bogdan IORDACHE

PUBLICITATE

DIGI sport

DIGI tv

DERBY-UL LIGII 1 ESTE ÎN DIRECT

NUMAI LA DIGI SPORT

DINAMO

EXCLUSIV DIRECT

MIERCURI 17 MARTIE 20:30

STEAUA

CONECTEAZĂ-TE LA DIGI SPORT !

DISPONIBIL ÎN REȚELELE DE TELEVIZIUNE PRIN CABLU ȘI SATELIT DIGI TV, ALE RCS & RDS

Pentru abonamente, contactează-ne la: 031.400.4000 - televiziune prin satelit Digi TV, 031.400.4600 - televiziune prin cablu Digi TV, clienti@rcs-rds.ro, punctele de prezență RCS & RDS, www.digisport.ro

DEZVĂLUIRE / PROSPORT VĂ PREZINTĂ, DUPĂ DOUĂ DECENII, ADEVĂRUL DESPRE CELEBRA FINALĂ A CUPEI ROMÂNIEI DIN 1988

VADIM A RETRAS STEAUA!

George Ionescu povestește cum a fost bătut de Dan Petrescu la finalul meciului Steaua - Dinamo de acum 22 de ani

Cristian HUBALI
cristian.hubali@prosport.ro

Povestea meciului Dinamo - Steaua din finala Cupei României 1988, relatată ieri de cotidianul nostru, a stârnit reacții surprinzătoare. În acel meci de pomină, roș-albaștrii s-au retras de pe teren după ce arbitrul George Ionescu a anulat pentru ofsaid un gol marcat de Balint la scorul de 1-1, nu înainte însă de a-l bate cu sălbăticie pe „tușierul" vinovat.

George Ionescu, arbitrul care a indicat eronat ofsaid la finalizarea lui „Pele", a trecut prin clipe grele atunci. Ieri, fostul arbitru ne-a povestit cum a fost bătut de Dan Petrescu, actualul antrenor de la Kuban Krasnodar, și cine i-a dat lui Valentin Ceaușescu, fiul dictatorului și ocrotitorul steliștilor, ideea de a retrage echipa de pe teren.

„ACEI ARBITRI AU FOST SUSȚINUȚI CU ȘPAGI!"

Ajuns acum la 62 de ani, Ionescu este observator la meciurile din Liga I. „În prima repriză, Mircea Angelescu, președintele federației, a stat în tribună, lângă Valentin Ceaușescu și Vadim Tudor. La pauză, a coborât pe teren și s-a așezat în spatele meu. Când am ridicat fanionul, Valentin a scos echipa de pe teren la îndemnul lui Vadim, care i-a strigat: «Scoate echipa, că te-au furat hoții!». Vadim, care lingea în fund toată familia Ceaușescu, se dă acum patriot!", se enervează fostul tușier.

La rândul său, Vadim Tudor – participant direct la acele evenimente – vine cu propria versiune: „Acea brigadă de arbitri a fost susținută de Ministerul de Interne cu șpagi, carnete de conducere și pașapoarte! Da, eu am fost cu ideea să fie retrasă echipa de pe teren. Le-am zis lui Valentin și lui nea Ilie Ceaușescu: «Dacă nu faceți cum spun, milițienii ăștia ne vor măcelări toată viața!». Iar lui Ionescu, ăla, când îl prind, îi trag două palme de-o să-l ia macaraua! Cine e derbedeul ăsta, că n-am auzit de el?".

Vadim Tudor dezvăluie de unde a pornit totul: „Valentin a ascultat de mine fiindcă aveam o rubrică de sport în revista Săptămâna, unde am scris despre abuzurile Miliției. Eram respectat și i-am influențat pe amândoi: și pe Valentin, și pe Ilie".

„BURSUCUL, GOLANUL ĂLA, MI-A DAT DOI PUMNI ÎN SPATE!"

În urma fazei din minutul 89, partida a fost întreruptă. „Dan Petrescu (n.r. – care avea 21 de ani neîmpliniți) mi-a dat doi pumni în spate, el m-a lovit! «Bursucul», golanul ăla, nenorocitul ăla! Nici nu juca, era rezervă. E nebun, s-a făcut de râs și ca antrenor cu ieșirile sale de pe bancă. Dacă puneam mâna pe el, îl sfâșiam. Apoi, Tudorel Stoica a vrut să-mi dea un picior, dar m-am crăcănat și mi-a atins doar mușchiul... Fane Iovan mă strângea de mână, mi-a lăsat niște vânătăi... Că avea brațe puternice! Îmi striga: «Hoțule, ne-ai furat!»", susține Ionescu.

Contactat de ProSport, „Bursucul" s-a limitat să declare: „Nici nu-mi mai aduc aminte ce s-a întâmplat, eram mic atunci... Nici nu știu dacă am jucat. Și eu pot spune că, în urmă cu 30 de ani, am fost bătut de un arbitru!". ■

> Da, eu am fost cu ideea să fie retrasă echipa de pe teren. Le-am zis lui Valentin și lui nea Ilie Ceaușescu: «Dacă nu faceți cum spun, milițienii ăștia ne vor măcelări toată viața!». Iar lui Ionescu, ăla, când îl prind, îi trag două palme de-o să-l ia macaraua!
> **Vadim Tudor**, fost poet de curte al familiei Ceaușescu

Foto: PROSPORT

STELIȘTII *Vadim (în centru) alături de vechii prieteni din Ghencea: generalul Coman (stânga), Duckadam (plan secund), Ienei, Țopescu și Iovan. „Tribunul" era, înainte de 1989, și menestrelul familiei Ceaușescu*

INCREDIBIL

SECRETARUL LUI CEAUȘESCU A MĂSURAT OFSAIDUL CU RIGLA!

În urma acelui episod, tușierul **George Ionescu (foto)**, învinuit că a fost omul dinamoviștilor, a petrecut aproape o jumătate de zi la Comisia Centrală de Arbitri: „M-au ținut acolo 11 ore! A venit chiar secretarul personal al lui Ceaușescu. S-au vizionat toate casetele cu toate fazele meciului. Trimisul lui Ceaușescu a pus rigla pe televizor, măsura să vadă dacă a fost ofsaid. Când m-am întâlnit cu Valentin Ceaușescu, i-am spus că eu am greșit. Așa am fost sfătuit, fiindcă el nu concepea să fie contrazis!". Ionescu se declară dinamovist, dar susține că nu i-a dezavantajat pe steliști: „Am arbitrat la centru cinci derby-uri între Steaua și Dinamo. De trei ori a câștigat Steaua și doar o dată Dinamo".

> Dan Petrescu îmi dădea pumni în spate. Tudorel Stoica a vrut să-mi dea un picior... Iovan mă strângea de mână și-mi striga: «Hoțule, ne-ai furat!»
> **George Ionescu**, fost arbitru

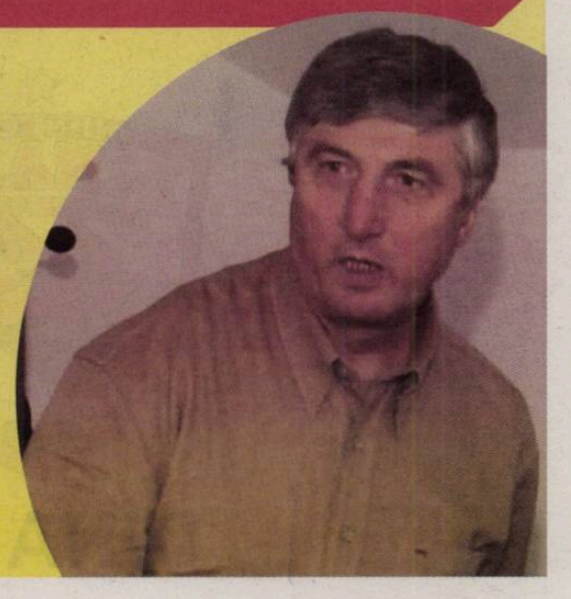

PRO SPORT.RO
EXCLUSIVITATE
UEFA Champions League și Italia Serie A
Vezi rezumatele aici
boom
HOME FOTBAL INTERN FOTBAL EXTERN SPORTURI BLOGURI JOCURI MULTIMEDIA ESPORTS POKER

ROMÂNIA

UA PE WWW.PROSPORT.RO

STEAUA BUCUREȘTI

Cele mai **INEDITE POVEȘTI** sunt pe prosport.ro

IDOL *Cristi Tănase a acceptat să-l întâlnească pe Laurențiu Cocârlă la Arcul de Triumf, oferindu-i acestuia ocazia unei poze cu care să se mândrească în fața prietenilor*

REGULAMENT

CUM JOACĂ ECHIPA DE FOTBAL ÎN BENEFICIUL COPILULUI

Foto: Alexandru HOJDA

Regulile campaniei „Marchez pentru tine" sunt simple. Cotidianul nostru a selectat doi copii, simpatizanți ai echipelor Dinamo și Steaua. O victorie a roș-albilor în meciul de mâine-seară i-ar aduce lui **Alexandru Ene (foto)**, fotbalist la grupa de 15 ani a dinamoviștilor, pe care cotidianul nostru l-a prezentat ieri, suma de 600 de euro. Banii s-ar duce la Laurențiu Cocârlă, dacă ar avea câștig de cauză Steaua. Reprezentantul echipei învinse primește 300 de euro. La egal, ambii juniori primesc câte 450 de euro.

SOLIDARITATE / STEAUA JOACĂ „UNICUL DERBY" PENTRU TITLU, DAR ȘI PENTRU ÎMPLINIREA VISELOR UNUI MIC RUGBIST

FOTBAL PENTRU BALONUL OVAL

Campania „Marchez pentru tine" îl are ca protagonist pe Laurențiu Cocârlă, unul dintre cei mai promițători rugbiști români

Nicu BĂDESCU
nicu.badescu@prosport.ro

Prin campania „Marchez pentru tine", pe care a inițiat-o în acest retur, ProSport încearcă să sprijine tinere speranțe ale sportului românesc, copii valoroși, dar care au nevoie de o mână întinsă în primii pași spre performanță.

Cuminți, talentați și, cu siguranță, plini de visuri, toți ascund în spatele lor o poveste frumoasă. În ultimă instanță, inițiativa cotidianului nostru se dorește și un ajutor indirect pentru viitorul sportului românesc. Astăzi veți face cunoștință cu Laurențiu Cocârlă, junior la echipa de rugby a clubului Steaua.

Laurențiu are 16 ani și joacă rugby la Steaua, dar și la echipa națională sub 17 ani. Numele tânărului îndrăgostit de balonul oval a venit, culmea, drept răspuns la o întrebare adresată oficialilor de la echipa de fotbal din Ghencea: „Aveți cunoștință de un sportiv talentat, dar care are nevoie de sprijin?".

TIMID ȘI CU FIZIC DE BALERIN

Antrenorul său, Virgil Plopișteanu, fost mare rugbist al României, l-a prezentat drept unul dintre cei mai ambițioși elevi ai săi, dar și discipol model. Firav pentru imaginea clasică a rugbistului, Laurențiu explică: „Eu trebuie să alerg repede, să fiu mai iute! Sunt mijlocaș de grămadă, bag și scot mingea din grămadă, deci am nevoie de mobilitate".

Tânărul sportiv este și mare amator de fotbal, chiar dacă „nu-mi place atmosfera. Se înjură prea mult și se privește prea puțin jocul în sine. E păcat, pentru că la rugby, chiar dacă vin puțini oameni, sunt tot timpul veseli".

FAMILIE DE SPORTIVI

Cel pentru care Tănase și compania vor juca mâine-seară nu este singurul sportiv al familiei. Mai are un frate și o soră, gemeni, care au cu trei ani mai puțin decât el. Bineînțeles, tot sânge roș-albastru le trece prin vene. Mădălina face scrimă la Steaua, în timp ce Marius e fotbalist, tot în Ghencea. Și chiar unul cunoscut. Cel mai mic dintre frații Cocârlă a câștigat în vară o preselecție ținută de AC Milan în România, după care, la faza mondială ținută în Italia, a fost desemnat cel mai tehnic jucător dintre cei 400 de copii! ■

PUBLICITATE

„ȘUMI“, DIN VARĂ?

Impresionat de jocul Bistriței, Copos se gândește să-l aducă pe Șumudică

Rapid a câștigat trei puncte la Alba Iulia, dar jocul giulești enilor nu merge ca în tur, când formația pregătită de Nicolae Manea făcea spectacol cu echipele mici.

De la începutul returului, giuleștenii au câștigat două partide, cu FC Timișoara și Unirea Alba Iulia, au remizat cu Unirea Urziceni și au pierdut la Iași. În total, șapte puncte. Totuși, evoluția echipei nu-i mulțumește pe oficiali, care se gândesc la mutări pe banca tehnică. Astfel, dinspre tabăra Rapidului a răzbătut ieri un zvon de primenire. Indiferent de locul pe care îl va ocupa echipa la finalul campionatului, Copos se gândește deja la un înlocuitor pentru Manea.

Varianta ce pare, cel puțin în acest moment, cea mai agreată este **Marius Șumudică (foto)**. Fostul jucător giulești an are un început de retur foarte bun la Bistrița, unde a reușit să adune 10 puncte în patru etape, și l-a impresionat pe George Copos. „Îmi place ce face Șumudică la Bistrița. Echipa joacă bine, a câștigat puncte mari și, deși nu credeam, este o soluție de luat în seamă din vară“, le-a mărturisit Copos unor apropiați. Patronul le-ar face astfel pe plac suporterilor, care l-au dorit pe Șumudică încă din sezonul trecut. ■

10
puncte
a obținut Gloria Bistrița în primele patru etape din retur

STRATEGIE / GIULEȘTENII VOR CA DECIZIA ÎN CAZUL „VARGA ȘI BĂLAN“ SĂ FIE DATĂ DE FRF

„RECUZĂM LIGA!“

Marian Iancu ar trebui să se mai potolească, pentru că el nu este juristul LPF. Ce atâtea hârtii pe la televizor și atâtea energii irosite? A făcut o contestație, îl înțelegem, pentru că își apără clubul lui, dar să aștepte decizia și gata
Gigi Corsicanu, fost lider de galerie Rapid

Rapidiștii nu mai au încredere în forul condus de Dumitru Dragomir, susținând că la LPF vor merge ca „mielul la tăiere“

Gigi STANCU
gigi.stancu@prosport.ro

Victor STOICESCU
victor.stoicescu@prosport.ro

Evenimentele din ultimele zile l-au determinat pe George Copos să creadă că legăturile dintre Dumitru Dragomir și Marian Iancu sunt prea puternice pentru a-și obține dreptatea în urma judecății comisiilor LPF și a făcut o cerere prin care solicită ajutorul federației.

Conducerea Rapidului recuză LPF în cazul „Varga și Bălan“ și spune că forul lui Dumitru Dragomir nu poate să judece acest dosar. „Declinăm competența Ligii Profesioniste de Fotbal și nu vrem ca acea Comisie de Litigii pe care o are în subordonare să decidă în acest caz. Comisiile FRF sunt mult mai potrivite și vrem ca acest for să împartă dreptatea, nu subalternii lui Dumitru Dragomir“, a afirmat Ioan Taban, președintele CA al Rapidului. Decizia referitoare la cine va judeca acest caz va fi luată astăzi, pentru că Timișoara a cerut o amânare de o zi la recursul judecat aseară.

TIMIȘOARA BATE ÎN RETRAGERE

În urma amenințărilor prezentate de apărătorii Rapidului, Marian Iancu nu mai este așa de sigur de succesul demersului său, prin care țintește 3-0 la masa verde, și bate în retragere. Patronul Timișoarei a afirmat ieri că nu va mai pune suflet în acest caz și va aștepta și el decizia comisiilor de judecată. „Nu pot să mă retrag acum din această poveste, pentru că aș deveni penibil și mi-aș pierde toată credibilitatea. Nu voi mai fi însă atât de agresiv ca până acum, ci voi aștepta decizia finală. Sper ca aceasta să nu lovească Timișoara în mândria ei, dar nici Rapid să nu fie nedreptățită“, a afirmat Marian Iancu, insinuând că rejucarea ar fi cea mai bună soluție. ■

Timișoara a vrut să vadă actele depuse de Rapid și a cerut amânare. Azi se decide cine judecă

COPOS VREA DAUNE DE LA MITICĂ

Rapid intenționează să dea în judecată liga și pe Dumitru Dragomir

Gigi STANCU
gigi.stancu@prosport.ro

Giuleștenii se pregătesc nu numai pentru apărare, ci și pentru un contraatac, îndreptat către LPF.

Rapid mizează pe două posibile variante, echivalente cu procese intentate Ligii Profesioniste de Fotbal. În momentul în care vor avea un verdict definitiv și irevocabil, „feroviarii“ vor să tragă la răspundere LPF după tot acest scandal și se vor îndrepta pe cadru legal atât împotriva forului ca instituție, cât și împotriva președintelui Dumitru Dragomir.

În cazul în care va pierde meciul la comisii cu 0-3, iar cele trei puncte duc la ratarea locului de Liga Campionilor sau de Europa League, Rapid îi va cere LPF să plătească din conturile proprii exact banii pierduți prin ratarea participării în Europa. Giuleștenii se bazează pe faptul că liga a fost confuză și complice în tot acest caz.

Cealaltă variantă a Rapidului este să dea liga în judecată, chiar dacă se va dovedi că transferurile și dreptul de joc au fost în regulă. În acest caz, forul lui Dumitru Dragomir va trebui să explice pe ce bază LPF a reținut carnetele de joc ale lui Varga și Bălan, aceștia neputând fi folosiți începând cu jocul de la Alba Iulia. De asemenea, conducerea Rapidului spune că și președintele Dumitru Dragomir personal va trebui să plătească pentru influențarea într-un anumit sens a acestui caz. ■

FC BRAȘOV — antrenor: **Viorel MOLDOVAN** — 4-4-2

AZI — ora: **18:00** — **GSP TV**

CURTEA DE ARGEȘ — 4-4-2 — antrenor: **Ionuț BADEA**

REZERVE: 32.Mincă, 2. Rui Duarte, 6. Nene, 9. Hadnagy, 15. Oros, 19. Savic, 24. Landauri
ABSENȚI: Ilyeș, Abrudan, Cristescu (suspendați)

REZERVE: 22. Arcaba, 7. Rădut, 21. Chiricheș, 2. Băciilă, 14. Voiculet, 19. Zăgrean, 25. G. Neagu
ABSENȚI: -

Arbitru: Cătălin Buși (Râmnicu Vâlcea) | **Asistenți:** Miklos Nagy (Cluj) și Dragoș Iliescu (Craiova) | **Stadion:** "Silviu Ploieșteanu" (Brașov)

Bilete: Peluză și tribuna a II-a – 20 lei, tribuna I - 25 lei, Sectoarele S și T – 30 lei, Tribuna oficială – 100 lei

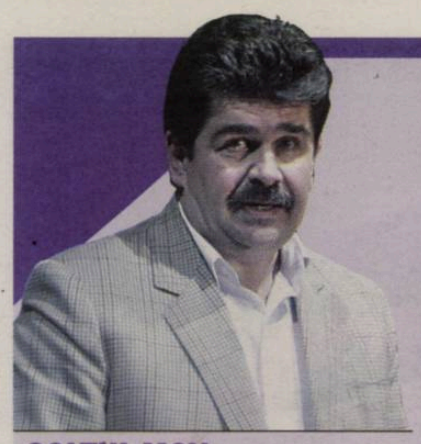

COLȚUL MOV
Radu PARASCHIVESCU
radu.paraschivescu@prosport.ro

LA CIUGULIT DE FIRIMITURI

Timișoara stă sub cerul indigo din „Mica țiganiadă”. La Operă se petrec lucruri în fața cărora ochiul, inima și conștiința nu rămân indiferente. Înăuntru se aniversează două decenii de la scrierea Proclamației al cărei Punct 8 ar fi putut igieniza România. Afară se desfășoară o scenă demnă de toți regizorii lumii. O gâgâlice de cinci ani aruncă firimituri dintr-o pungă și târnește o furtună de porumbei. Păsările i se opresc pe cap, pe umeri, lângă picioare, îmbrăcând-o în mulțumiri. Ciugulesc cu spor și așternt în jurul copilului un covor care forfotește. Firimiturile le ajută să creadă că a doua zi un alt boț de carne căruia părinții i-au inculcat pedagogia generozității se va apropia de ele cu punga doldora de speranțe. Gâgâlicea o ia din loc fără o adresă precisă. Porumbeii se țin după ea, gata să-i asigure un alai gânguritor, o curte penată. Mica prințesă n-a ieșit din condeiul lui Saint-Exupéry, dar poate inspira penelul oricărui pictor cu acces la idee.

Trei kilometri mai încolo, zece de mii de oameni adoptă comportamentul porumbeilor. *Firimiturile de care au parte pe stadionul „Dan Păltinișanu” nu sunt de pâine, ci de fotbal. Dar ciugulitul nu astâmpără foamea.* Ceea ce era mărinimie la mogâldeața din piață devine prudență bolnavă și calcul meschin la Poli. Sabău e apostolul unui fotbal searbăd, fără lumini. Galeria cântă fără condiții, pe când lucizii fără calități vocale bombăne. Și au dreptate. Nu trebuie să fii arhitect sau inginer constructor ca să știi că o casă nu se ridică aruncând cărămizile la nimereală. Or, Sabău tocmai asta face. El a inaugurat la Timișoara un fotbal de rampă a cărui condiție esențială e degajarea. Cine îi spune că nu poți să predai la cheie o locuință fără s-o construiești e făcut amator și invitat să-și plângă necazul la alte mese. Sabău nu se clintește din încăpățânările lui sterile. Din mijlocașul ingenios de pe vremuri a rămas doar profilul de efigie romană. La Timișoara, ereziile ofensive se pedepsesc (nu întâmplător, Poli a marcat într-un singur meci din cele patru ale returului). Cine e prins pasând pe jos și în adâncime e fie împrumutat, fie logodit cu banca de rezerve. Kozak ispășește și acum pentru cele patru-cinci pase utile din meciul cu Bistrița. În acest timp, *zece mii de porumbei cu guler violet ciugulesc trist prin tribune, întrebându-se dacă, după atâtea firimituri, vor primi vreodată o felie.*

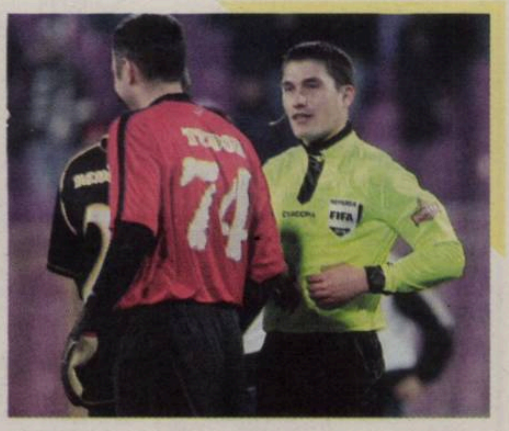

KOVACS, REȚINUT DE LA DELEGĂRI!

„Centralului” i se impută că nu i-a eliminat pe Fernandes și Taborda

Valentin ȘERBĂNUȚ
valentin.serbanut@prosport.ro

Scandalul de arbitraj izbucnit în ultima etapă după jocul de pe „Dan Păltinișanu” nu a rămas fără urmări. Istvan Kovacs a fost sancționat și reținut de la delegări, după ce i s-au adus acuze din partea ambelor echipe.

La nivelul primelor trei eșaloane fotbalistice, “fluieraşul” din Carei nu a primit niciun meci pentru această săptămână. Surse autorizate pretind că acesta a fost suspendat pe termen nelimitat, iar la baza acestei hotărâri ar fi două erori din meciul oficiat de Kovacs la Timişoara. Prima este neacordarea cartonaşului roşu la gestul nesportiv făcut de Bruno Fernandes, fundaşul Unirii aplicându-i lui Winston Parks un cot în figură în prima repriză. A doua greşeală este neacordarea unei lovituri de pedeapsă în favoarea Urziceniului şi a unui „roşu” pentru Pedro Taborda, care în minutul 75 a avut o intrare dură la atacantul Marius Onofraş.

Arbitrului i-a convenit un rezultat egal
Marian Iancu, patron Poli Timişoara

Timişorenii au anunţat ieri prin vocea managerului sportiv Daniel Stanciu că Liviu Ganea este principala ţintă a echipei pentru sezonul viitor

PERICOL MECIURILE CU IAȘI ȘI RAPID AR PUTEA HOTĂRÎ VIITORUL LUI MARIUS LĂCĂTUȘ PE BANCA VASLUIENILOR

EMOȚII *După un tur de campionat foarte bun, evoluțiile modeste ale vasluienilor în acest retur l-au dus pe Marius Lăcătuș la un pas de demitere*

Foto: Dan DUȚĂ

FIARA ÎNCOLȚITĂ

Cu doar cinci puncte în retur, Lăcătuş îşi vede postul ameninţat

Adi ENĂŞOAIE
adi.enasoaie@prosport.ro

Atacat dur de finanţatorul Adrian Porumboiu după înfrângerea de pe teren propriu în faţa Gloriei Bistriţa, „Fiara“ depinde în acest moment de rezultatele din meciurile de joi şi luni.

„N-avem antrenor, n-avem miez, n-avem sâmbure, n-avem nimic. Cum îşi asumă onorurile antrenorul, tot aşa trebuie să îşi asume şi eşecurile. Lăcătuş insistă să joace meci de meci în 10 oameni, pentru că trebuie să-l bage pe Delgado“, a răbufnit Porumboiu la finalul partidei cu Gloria. Lăcătuş îşi vede postul în pericol ca urmare a rezultatelor slabe din retur, deja vehiculându-se numele lui Mircea Rednic ca posibil înlocuitor. „Puriul” are state vechi pe banca Vasluiului, el aducând promovarea echipei lui Adrian Porumboiu în prima ligă şi regăsindu-se la timona formaţiei moldovene şi în mare parte a primului sezon petrecut de vasluieni în Liga I.

„AŞTEPT O DISCUŢIE LĂMURITOARE CU PATRONUL”

Întrebat dacă ia în calcul această opţiune, finanţatorul vasluian a răspuns sec: „Soarta unui antrenor depinde de rezultatele sale. Vă daţi seama că dacă Lăcătuş bate cu Iaşi şi Rapid, nu pot să îi zic nimic“.

Puţin spus că sînt dezamăgit. N-avem antrenor! Am fost penibili, nici cînd am promovat nu am jucat aşa prost
Adrian Porumboiu, finanţator FC Vaslui

De partea cealaltă, Marius Lăcătuş nu vrea să comenteze în public atacul lui Porumboiu. „Nu îmi place să intru în discuţii contradictorii cu patronul. Fiecare are părerea lui, dar asta nu înseamnă că deţine adevărul absolut. Eu aştept în continuare să avem o discuţie lămuritoare pe care până acum nu am avut-o”, a reacţionat acesta. În schimb, tehnicianul moldovenilor se apără în ceea ce-l priveşte pe spaniolul Delgado: „Părerea mea este că nu a jucat atât de slab pe cât susţine domnul Porumboiu”. Cât despre viitorul său la Vaslui, Lăcătuş a declarat: „Nu mi s-a impus ca obiectiv câştigarea următoarelor două meciuri. Sunt sănătos, iar asta e tot ce contează”.

4 puncte o despart pe FC Vaslui de locul 1 ocupat de Steaua şi CFR Cluj

PUBLICITATE
MARIREA PENISULUI
VIMAX
149 ron/flacon
- Contribuie la marirea naturala a penisului 25%
- Erectii mult mai puternice, tari ca piatra
- Stimuleaza dorinta si performata sexuala
- Trateaza ejacularea precoce
- Creste rezistenta si intensitatea orgasmelor
Doar o pilula/zi la cel mai mic pret: de la 3,7 ron/zi*
Pentru oferte speciale sunati la :
Tel. : 0332.413.483
www.vimaxromania.ro
* in cazul unui pachet complet de 6 flacoane beneficiati de 205 ron reducere

DIVIZIA FANTASTICĂ 2009-2010

www.diviziafantastica.ro

Situația jucătorilor înaintea etapei a XXII-a

ALBA IULIA

Cod	Nume	Situație
P 2	G. ROTARU	10
P 13	C. CERNEA	100
F 27	B. BUCURICĂ	100
F 34	A. POVERLOVICI	50
F 48	VITINHA	50
F 63	S. RĂDOI	50
F 80	N. VUJADINOVIC	10
F 113	A. GALIASSI	100
M 138	A. OLAH	90
M 143	I. BALAN	50
M 145	FL. DAN	100
M 149	C. CRISTEA	ACC.
M 154	R. DÂLBEA	100
A 248	BRUNO ENZO	90
A 259	N. JOVANOVIC	100
A 260	RADE VELJOVIC	ACC.

ASTRA

Cod	Nume	Situație
P 6	B. MIRON	100
F 29	E. CRACIUN	ACC.
F 31	R. OPRSAL	100
F 33	O. MIHALACHE	100
F 37	M. MENDEZ	100
F 40	AL. KRUCHOWSKI	100
F 73	V. SANDU	50
F 78	G. ROHAT	30
M 137	TAKAYUKI SETO	100
M 139	AL. STAN	30
M 144	PAULINHO	100
M 147	S. STRĂTILĂ	100
M 157	V. GHEORGHE	100
A 238	N KONGUE	10
A 242	D. CARANDO	30
A 244	DIEGO SILVA	100

BISTRIȚA

Cod	Nume	Situație
P 4	S. ALBUȚ	100
F 49	D. MATEI	30
F 67	S. HOMEI	100
F 76	C. FRĂSINESCU	40
F 84	V. NĂSTASE	90
F 93	I. LATOVLEVIC	80
F 97	M. CIUCĂ	100
F 100	G. VELCOVICI	60
M 140	A. ENESCU	20
M 152	S. ACHIM	40
M 172	LIVIU BAJENARU	100
M 187	S. KEITA	50
A 250	T. MOLDOVAN	20
A 252	IOAN HORA	100
A 268	C. COROIAN	100

BRAȘOV

Cod	Nume	Situație
P 22	D. COMAN	100
F 51	D. OROS	ACC.
F 61	I. VOICU	100
F 64	ST. STANCU	40
F 91	O. ABRUDAN	SUSP.
F 104	NUNO DIOGO	100
F 118	EZEQUIAS	100
M 167	M. CRISTESCU	SUSP.
M 196	N. GRIGORE	100
M 199	C. MUNTEANU	100
M 202	R. ILYES	SUSP.
M 215	M. ROMAN	100
M 223	MĂLDĂRĂȘANU	ACC.
A 262	S. SBURLEA	60
A 269	A. HADNAGY	70
A 278	D. ZAHARIA	90

CEAHLĂUL

Cod	Nume	Situație
P 1	T. VILLADSEN	100
F 28	C. FERARIU	40
F 32	D. BARNA	ACC.
F 36	M. BURLACU	10
F 38	C. BÂRCĂUAN	40
F 65	A. FORMINTE	100
F 70	A. VIȚELARU	100
M 136	A. ACHIM	30
M 141	E. CEBOTARU	50
M 146	SASHA STEVIC	100
M 150	C.VASILACHE	SUSP.
M 153	I. BĂDESCU	100
A 237	JIMMY MULISA	100
A 241	A. IBRAHIM	100
A 256	V. FABBRON	ECH. 2

CFR CLUJ

Cod	Nume	Situație
P 15	NUNO CLARO	100
P 24	B. PEȘKOVIC	10
F 94	N. CABRERA	30
F 101	C. PANIN	SUSP.
F 110	H. ALCANTARA	80
F 127	R. CADU	100
F 129	G. MUREȘAN	100
F 133	TONY	60
M 188	C. DEAC	SUSP.
M 194	X. PERALTA	80
M 201	E. DICA	80
M 213	R. DANI	100
M 227	J. CULIO	100
A 270	CRISTIAN BUD	90
A 292	L. TRAORE	60
A 294	NEI	30
A 297	YOSSOUF KONE	90
A 298	N. DICA	70

CRAIOVA

Cod	Nume	Situație
P 7	SILVIU LUNG	100
F 46	V. ILIEV	100
F 58	S. BALACE	100
F 74	RADU BARBU	90
F 92	S. BĂRBOIANU	70
F 105	V. BĂDOI	80
F 120	V. GÂMAN	100
M 156	M. DINA	80
M 182	GÂNGIOVEANU	100
M 206	S. DILEVSKI	100
M 211	A. PREPELIȚĂ	100
M 234	EUGEN TRICĂ	60
A 273	MIHAI COSTEA	100
A 274	AL. PITURCĂ	20
A 300	FL. COSTEA	100

DINAMO

Cod	Nume	Situație
P 14	E. DOLHA	20
P 19	CR. MUNTEANU	50
F 68	F. MOLINERO	INCERT
F 81	SCARLATACHE	70
F 85	L. GOIAN	100
F 116	CR. PULHAC	INCERT
F 123	C. MOȚI	100
F 128	C. DAMINUȚA	20
M 189	G. BOȘTINĂ	100
M 204	O. N'DOYE	100
M 207	I. ZICU	50
M 218	G. TORJE	100
M 228	ADRIAN CRISTEA	70
M 230	MĂRGĂRITESCU	10
A 267	M. ALEXE	70
A 281	FL. BRATU	60
A 285	A. CRISTEA	INCERT
A 291	CL. NICULESCU	50
A 293	M. NICULAE	80

GAZ METAN

Cod	Nume	Situație
P 12	C. VÂTCĂ	10
P 17	BUTCHA	100
F 39	OV. HOBAN	100
F 41	M. MAROVICI	40
F 43	FL. LAZĂR	100
F 50	I. BUZEAN	100
F 60	GH. NOHAI	30
F 117	Y. CASAL	PLECAT
M 151	P. PÂRVULESCU	100
M 161	C. TODEA	100
M 164	D. DUDIȚĂ	70
M 181	M. KUBALA	SUSP.
M 184	ERIC DE OLIVEIRA	60
A 243	CR. CIGAN	40
A 258	A. LIȚU	100
A 263	CR. SILVAȘAN	100

INTERNAȚIONAL

Cod	Nume	Situație
P 5	M. POPA	100
F 26	V. CHIRICHEȘ	50
F 30	G. NEAGU	100
F 57	A. RATIU	10
F 75	O. VIERA	100
F 87	C. BĂCILĂ	50
M 142	CĂTĂLIN LAZĂR	90
M 163	C. FRĂSINEANU	80
M 171	N. MENASSEL	100
M 177	E. KONE	100
M 183	C. VOICULEȚ	50
M 186	M. RĂDUȚ	90
A 246	B. APOSTU	100
A 249	A. ZĂGREAN	50
A 251	O. STOIANOF	30

OȚELUL GALAȚI

Cod	Nume	Situație
P 11	BAOTICI	10
F 35	I. NEAGU	100
F 44	G. SIMINIC	30
F 47	C. RĂPĂ	100
F 54	S. ILIE	SUSP.
F 86	C. SIRGHI	60
M 148	L. ANTAL	90
M 160	L. IORGA	50
M 166	S. COSTIN	100
M 173	G. GIURGIU	100
M 179	R. OCHIROȘII	100
M 198	A. SĂLĂGEANU	100
M 221	G. PARASCHIV	100
A 245	J. IBEH	50
A 253	M. AXENTE	80
A 257	M. PENA	70

PANDURII

Cod	Nume	Situație
P 8	P. MINGOTE	10
P 16	R. STANCA	100
F 53	N. MARTINOVIC	ECH. 2
F 55	C. GRECU	SUSP.
F 72	L. POPETE	100
F 82	AD. RUSU	ACC.
F 95	CHIBULCUTEAN	100
F 98	C. CARDOSO	100
M 155	M. MURGAN	100
M 165	FL. HIDIȘAN	ECH. 2
M 175	P. LAZICI	100
M 176	AL. PĂCURAR	100
M 180	D. ORAC	100
A 240	J. STROMAJER	ECH. 2
A 261	M. RAȘKOVIC	ECH. 2
A 264	Y. KAMARA	100
A 266	C. TILINCĂ	50

POLI. IAȘI

Cod	Nume	Situație
P 9	C. BRANET	100
F 42	M. MIHAJLOV	SUSP.
F 56	I. COSTACHE	100
F 62	B. STRATON	100
F 79	A. CUCIULA	80
F 83	L. MUNTEANU	ACC.
F 96	AD. ILIE	100
M 162	S. IGNATOV	50
M 168	A. IONESCU	100
M 170	M. ONICAȘ	100
M 178	R. MICLEA	40
M 185	V. NEGRU	100
M 191	CR. CONSTANTIN	50
A 236	GEORGIAN PĂUN	100
A 275	M. BÎLBĂ	30
A 277	V. BADEA	50
A 283	V. BUJOR	100

RAPID

Cod	Nume	Situație
P 23	M. BORNESCU	100
F 59	A. IENCSI	80
F 106	V. BOZOVIC	60
F 108	ST. MARDARE	ACC.
F 111	R. FERNANDES	INCERT
F 114	M. CONSTANTIN	80
F 121	HELDER	100
F 124	C. SAPUNARU	SUSP.
M 169	D. MATICI	100
M 195	O. HEREA	SUSP.
M 217	S. GRIGORIE	90
M 225	CESINHA	40
M 233	COSTIN LAZĂR	100
M 235	J. SPADACIO	100
A 247	L. RĂDUȚĂ	50
A 254	A. CREȚU	20
A 271	E. GAURACS	50
A 290	A. IONIȚĂ	100

STEAUA

Cod	Nume	Situație
P 10	R. ZAPATA	100
P 20	C. TĂTĂRUȘANU	10
F 52	AL. TUDOSE	60
F 66	E. BACIU	80
F 103	I. EMEGARA	ACC.
F 112	P. GOLANSKI	100
F 119	J. JELEV	SUSP.
F 122	P. MARIN	100
M 208	R. NICOLIȚĂ	100
M 216	J. SZEKELY	100
M 219	OV. PETRE	100
M 229	J. TOJA	90
M 231	ART. KARAMYAN	INCERT
M 232	CR. TĂNASE	INCERT
A 239	PEPE MORENO	50
A 279	R. SURDU	50
A 286	B. STANCU	100
A 296	P. KAPETANOS	100
A 299	ARM. KARAMYAN	50

TIMIȘOARA

Cod	Nume	Situație
P 21	C. PANTILIMON	90
F 71	I. MERA	80
F 88	DARE NIBOMBE	100
F 107	TIAGO COSTA	ACC.
F 109	S. LUCHIN	100
F 126	E. BONFIM	60
F 132	C. CONTRA	80
F 134	L. SEPSI	100
M 158	H. CHIACU	80
M 159	M. CHIȚU	80
M 174	JAN KOZAK	90
M 203	CRISTIAN MEJIA	50
M 210	D. ALEXA	100
M 220	AL. BOURCEANU	SUSP.
A 255	D. GOGA	100
A 280	WISTON PARKS	80
A 282	P. VASQUEZ	10
A 288	L. MAGERA	70

URZICENI

Cod	Nume	Situație
P 25	G. ARLAUSKIS	70
F 90	MEHMEDOVIC	30
F 99	E. NICU	30
F 102	V. BORDEANU	30
F 115	BR. FERNANDES	100
F 131	V. MAFTEI	100
F 135	G. GALAMAZ	100
M 193	S. FRUNZA	100
M 200	I. APOSTOL	90
M 205	S. PARASCHIV	80
M 209	P. BRANDAN	100
M 222	R. GOMEZ	50
M 226	R. PĂDUREȚU	100
A 272	R. RUSESCU	50
A 284	M. ONOFRAS	70
A 289	A. SEMEDO	90
A 295	M. BILAȘCO	100

VASLUI

Cod	Nume	Situație
P 3	C. HAISAN	10
P 18	DUȘAN KUCIAK	100
F 45	S. AKAPKO	30
F 69	S. ZUBAR	100
F 77	P. FARKAS	30
F 89	B. BUHUȘ	ACC.
F 125	HUGO LUZ	100
F 130	J. MILANOV	100
M 190	R. DELGADO	100
M 192	M. PAVLOVIC	90
M 197	L. SÂNMĂRTEAN	90
M 212	S. GENCEV	70
M 214	W. GERLEM	100
M 224	WESLEY LOPEZ	100
A 265	L. BURDUJAN	ACC.
A 276	TEMWANJERA	ACC.
A 287	CARLOS COSTLY	100

Pe parcursul desfășurării Ligii 1, toți Antrenorii Fantastici ale căror Loturi au fost omologate în Divizia Fantastică vor putea face schimbări în echipe DOAR la adresa noastră de Internet: www.diviziafantastica.ro. Pe tot parcursul campionatului participanții au dreptul la 20 de transferuri în lotul de 30 de jucători, iar în timpul vacanței de inter-sezon schimbările sunt nelimitate.

Detalii pe prosport.ro

PUBLICITATE

citește din 15 martie

PRO TV MAGAZIN

pag. 16 **Știu vedetele să se îmbrace?**

pag. 29 **Geanina Varga,** o mămică sexy și divorțată

pag. 32 **EXCLUSIV -** interviu cu Julianna Margulies, câștigătoare a Globului de Aur

Află mai multe din cel mai citit Ghid Tv din România

Sunt foarte trist, dar totuși mai sper într-un miracol - pentru a fi la turneul final

David Beckham

115 meciuri are David Beckham la națională, pentru care a înscris 17 goluri

MILAN – CHIEVO 1-0

Foto: AFP

MONDIAL FĂRĂ BECKHAM

Englezul a suferit o ruptură a tendonului piciorului stâng în timpul meciului cu Chievo. Timpul de recuperare după o asemenea accidentare este de șase luni

Sorin DUMITRESCU
sorin.dumitrescu@prosport.ro

Este posibil să suferi, în timpul unui meci, o accidentare gravă, fără ca nimeni să se afle în preajma ta? Da. Răspunsul l-a dat Beckham duminică seara, cu puține minute înainte de finalul meciului AC Milan – Chievo (1-0), din etapa a 28-a din Serie A.

„Bucuria acestui succes, care ne aduce la numai un punct în urma Interului, este umbrită total de ruptura de tendon de la glezna stângă suferită de David Beckham", a declarat antrenorul gazdelor, brazilianul Leonardo. Beckham se afla în centrul terenului, controlând balonul, când, dintr-odată, a luat-o spre marginea terenului sărind într-un picior și cu lacrimi de durere în ochi. „E ceva grav", a strigat el spre bancă, înainte de a se prăbuși pe gazon. Medicii au confirmat temerea englezului: ruptură la tendonul lui Ahile. Visul lui Beckham de a fi primul jucător din naționala Angliei cu patru Mondiale la activ s-a risipit într-o secundă.

De vină este, cel mai probabil, „celebrul" teren de pe „San Siro", gazonul denivelat ducând la această stupidă accidentare. „Sper totuși într-o minune și să prind Mondialul", a spus Beckham ieri, înainte de a pleca în Finlanda, unde va fi operat de un mare specialist în repararea tendoanelor rupte, profesorul Sekari Orava, care l-a mai avut pacient în 2006, pentru aceeași problemă.

Îmi pare teribil de rău pentru Beckham. Accidentarea lui este o pierdere importantă pentru noi

Fabio Capello, selecționer Anglia

A AVUT PROBLEME LA TOATE MONDIALELE

Curios este faptul că niciun turneu final de CM nu a fost unul cu happy-end pentru starul englez. În 1998, la prima participare, a devenit inamic public pentru compatrioți, primind amenințări cu moartea după ce a fost eliminat în partida cu Argentina pentru lovirea lui Simeone. În 2002, a apărut în lot după o serioasă accidentare la oasele metatarsiene. În 2006, după o evoluție bună, s-a accidentat la tendonul lui Ahile în meciul cu Portugalia, tot la piciorul stâng.

După declarațiile profesorului Sekari Orava, Becks va putea începe primele antrenamente abia peste trei luni, iar lovirea ușoară a balonului, peste patru. În total i-ar trebui aproximativ șase luni pentru recuperare, ceea ce înseamnă 99,9 la sută ratarea Mondialului. ■

VALLADOLID – REAL MADRID 1-4

CU DEDICAȚIE, PENTRU RONALDO

Trei goluri a înscris și Messi duminică, în meciul pe care Barcelona l-a câștigat cu 3-0 în fața Valenciei

Higuain a marcat trei goluri și are acum cu patru reușite mai mult decât colegul său

CLASAMENT DUPĂ 26 DE ETAPE

1. Real Madrid	26	21	2	3	71-21	65p
2. Barcelona	26	20	5	1	64-16	65p

LIGA CAMPIONILOR (OPTIMI - RETUR) / CHELSEA – INTER, AZI, ORA 21:45 (ÎN TUR, 1-2) TVR 1

NU AU PORTAR!

Chelsea va trebui să titularizeze al treilea goalkeeper din lot, Turnbull, care a mai jucat în Ligă doar la Nicosia, contra lui Apoel

Sorin DUMITRESCU
sorin.dumitrescu@prosport.ro

Mourinho revine azi pe „Stamford Bridge", dar din postura de adversar. Chelsea o va întâlni pe Inter în returul optimilor de finală ale Ligii Campionilor. În tur, italienii s-au impus cu 2-1.

Acum e momentul adevărului pentru campioana ultimilor patru ani din Italia, Inter, care nu mai vrea să fie regină doar în Cizmă, ci și în Europa. Duelul Carlo Ancelotti – Jose Mourinho e la episodul doi și, surprinzător, cunoscând antipatia fățișă a italianului pentru portughez, Ancelotti a preferat o invitație la pace în locul tirului verbal din tur: „După meci îl aștept pe Mourinho să bem împreună un pahar de vin".

Dacă Mourinho are o singură problemă, de ordin disciplinar, cearta cu rebelul Balotelli ducând la lăsarea acasă a acestuia, la Chelsea situația e mai dificilă. Ancelotti nu are ce face și trebuie să intre pe teren cu al treilea portar din lot, Ross Turnbull, care a evoluat până acum într-un singur joc din Liga Campionilor, 2-2 la Nicosia, cu Apoel, într-un meci din Cupa Ligii, cu Bolton, scor 4-0, și în ultima etapă din Premier League, 4-1 cu West Ham. Cech și Hilario, primii doi portari, sunt accidentați.

> Sunt convins că vom reuși să câștigăm, iar Turnbull va face meciul vieții
> **Carlo Ancelotti,** antrenor Chelsea

A COMIS-O CU REZERVELE LUI VILLA

De aceea el e tentat, mai ales că are nevoie doar de 1-0, să le ceară lui Lampard și Ballack să stea mult mai în spate decât de obicei, pe lângă Obi Mikel, pentru a bloca orice tentativă de șut din partea italienilor. Cu un singur vârf, Drogba, și cu motoarele centrale Ballack și Lampard mai precaute, greul va cădea pe Malouda și Kalou.

Ross Turnbull se află în fața meciului vieții. El a semnat cu Chelsea în 2009, liber de contract, și a șocat prin declarația făcută: „Am venit nu să stau pe bancă, ci să mă lupt cu Cech pentru un loc de titular". N-a fost însă suficient pentru a i se și îndeplini visul. Într-un meci al rezervelor, Chelsea a fost învinsă de Aston Villa cu 4-0, iar Turnbull a avut trei goluri pe conștiință. În vârstă de 25 de ani, el a jucat doar 67 de meciuri pentru șapte echipe, cele mai multe, 29, pentru Crewe Alexandria, din liga a patra. ■

Foto: EPA

> Pe «Stamford Bridge» nu am pierdut niciodată și nu o voi face nici acum. Le mulțumesc fanilor, dar trebuie să le produc o tristețe
> **Jose Mourinho,** antrenor Inter

Foto: REUTERS

Robert VĂTAFU
robert.vatafu@prosport.ro

Higuain a marcat trei goluri duminică seara, în partida pe care Real Madrid a câștigat-o cu 4-1 pe terenul lui Valladolid, în etapa a 26-a din Spania. Argentinianul este golgheterul echipei, cu 19 reușite, însă acest lucru nu contează în negocierile pe care le poartă cu conducerea clubului privind noul său salariu.

Aduși în vară pe „Santiago Bernabeu", Ronaldo, Kaka, Benzema și Xabi Alonso au fost eclipsați până acum de Higuain, care a devenit principalul om de gol al „galacticilor". Acest lucru nu este pe placul președintelui Florentino Perez, care ar fi vrut ca vedeta echipei de pe teren să fie Cristiano Ronaldo, pentru a amortiza mai repede suma de 94 de milioane de euro plătită pe portughez. Ba mai mult, nemulțumit este, de ceva vreme, și CR9, deoarece nu are loc de Higuain pentru a deveni golgheterul echipei.

Cei doi s-au „înțepat" de câteva ori, reproșându-și unul altuia că se evită pe teren. În acest context s-a disputat meciul cu Valladolid, de duminică, prilej pentru Higuain să-i mai facă o „aroganță" colegului său. Argentinianul a înscris de trei ori, Ronaldo doar o dată. Și, după 26 de etape, „Pepita" are 19 goluri, iar „Balonul de Aur" din 2008 doar 15.

VREA PATRU MILIOANE, PRIMEȘTE DOAR 2,5

Având prestațiile bune și golurile marcate de partea sa, Higuain a încercat să obțină o mărire de salariu. Momentan, el câștigă 1,5 milioane de euro pe an, însă a considerat că e momentul oportun pentru a cere patru milioane. S-a lovit de refuzul președintelui Florentino Perez, care nu a plusat decât până la 2,5 milioane.

Bossul madrilen știe că pe Higuain Manchester City ar fi în stare să dea chiar și 100 de milioane de euro și mizează pe decizia jucătorului de a părăsi Realul. Mai ales că pe „City of Stadium" l-ar aștepta un salariu de cinci milioane de euro. Singurul care încearcă să-l păstreze pe Higuain la Madrid este compatriotul acestuia, directorul general Jorge Valdano: „Toate comentariile care se fac pe seama lui Higuain sunt răutăcioase. Ar trebui să-și încheie cariera la Real. Este un jucător complet". ■

RONALDO VS HIGUAIN (ÎN MECIUL CU VALLADOLID)

90	minute jucate	74
1	goluri	3
8	șuturi la poartă	4
0	mingi recuperate	1
9	mingi pierdute	17
2	faulturi comise	3
5	faulturi suferite	2

Pentru că, pe parcursul meciului cu Valladolid, trei adversari au intrat foarte dur la el, Cristiano Ronaldo face apel la federația spaniolă: „Trebuie să luați măsuri să nu se mai întâmple așa ceva. Vreau să ajung la Mondial!".

PUBLICITATE
Citește în Pro TV Magazin

Geanina Varga, o mămică sexy și divorțată
La doar 24 de ani se poate lăuda cu o experiență de viață foarte bogată. Manechin, acum prezentatoare, s-a căsătorit la 18 ani, a născut un băiețel la 21, iar acum este proaspăt divorțată.
Citește în ProTV Magazin din 15 martie

PROGRAM TV
ASTĂZI

18:05 / DIRECT GSP TV
Liga 1: FC Brașov – Curtea de Argeș

19:05 / DIRECT SPORT.RO
Informația

19:30 / DIRECT BOOMSPORT ONE
Campionatul Portugaliei: Nacional - Benfica

20:05 / DIRECT SPORT 1
Fotbal Cupa Ungariei: Ferencvaros - Haladas

20:10 / DIRECT EUROSPORT
Tenis feminin: Turneul WTA de la Indian Wells

21:45 / DIRECT EUROSPORT 2
Premier League: Wigan – Aston Villa

00:05 / DIRECT SPORT.RO
Tenis: Turneul de tenis de la Indian Wells

03:00 / DIRECT DIGI SPORT
NBA: Lakers – Miami Heat

ProSport nu-și asumă răspunderea pentru eventualele schimbări operate între timp în program

LIGA CAMPIONILOR
AZI, 21:45 (OPTIMI - RETUR)

Liga Campionilor VIDEO EXCLUSIV Meciuri și rezumate prosport.ro boom

FC SEVILLA	1-1 în tur	TSKA MOSCOVA
antrenor: Manolo JIMENEZ		antrenor: Leonid SLUȚKI
Palop – Stankevicius, Dragutinovic, Escude, Navarro – Navas, Zokora, Romaric, Perotti – L. Fabiano, Negredo		Akinfeev – A. Berezutki, V. Berezutki, Ignașevic, Șenikov – Aldonin, Șemberas – Krasic, Honda, Dzagoev – Necid
Absent: Konko (accidentat)		**Absent:** Nababkin (accidentat)

Stadion: „Sanchez Pizjuan"
Arbitru: Viktor Kassai (Ungaria)

CHELSEA	1-2 în tur	INTER
antrenor: Carlo ANCELOTTI		antrenor: Jose MOURINHO
Turnbull - Ivanovic, Terry, Alex, Jirkov – Ballack, Mikel, Lampard – Malouda, Kalou – Drogba		Julio Cesar – Maicon, Lucio, Samuel, J. Zanetti – Cambiasso, Mariga, Stankovic – Sneijder – Eto'o, D. Milito
Absenți: Cech, Hilario, A. Cole, Essien, Bosingwa, Carvalho (accidentați)		**Absenți:** Chivu (accidentat), Balotelli (neconvocat)

Stadion: „Stamford Bridge"
Arbitru: Wolfgang Stark (Germania)

PRO SPORT Fondat 1997; ISSN 1453-3707

Redactor-șef: Dan Filoti
Director Publishing: Cosmina Noaghea
Publisher: Daniela Radu
Director publicitate: Nicoleta Nedea
Director marketing: Daniela Șerban
Director financiar: Sorin Dinu
Director distribuție: Dan Apostolache (0721.102.086)

Redactori-șefi adjuncți: Florin Caramavrov, Lucian Lipovan, Matei Udrea
Șefi departamente: Fotbal: Iulian Vâlvoiu
Reporteri speciali: Alexandru Enciu
Ligi inferioare: Daniel Remeș
Fotbal internațional: Robert Vătafu
Sporturi: Andru Nenciu
Responsabil de număr: Cătălin Mureșanu

Redacție: București, Casa Presei Libere, nr. 1 Corp A3-A4, s1, București. Tel: 031.825.7300; Fax: 031.825.7385
Tipar: coprint
Telefon: 031.825.1028; **Fax:** 031.825.1036
www.coprint.ro

Trimiteți opiniile dvs. la dialog@prosport.ro

PubliMedia International
Tirajul ProSport este certificat de Biroul Român de Audit al Tirajelor

SMS INFO

HANDBAL / „POPEYE“ RĂMÂNE
Portarul echipei HCM Constanța, Mihai Popescu, și-a prelungit contractul pentru încă două sezoane cu echipa de la malul mării. „Au fost câteva oferte din străinătate, însă am dorit să rămân ca să ajut această echipă să obțină rezultate bune și în sezoanele ce vor urma. Când ești iubit, și apreciat, contează foarte mult în luarea deciziei“, a declarat jucătorul, care a împlinit ieri 26 de ani.

HOCHEI / CIUC, ÎN AVANTAJ
Steaua Rangers și Sport Club Miercurea Ciuc se întâlnesc azi în cel de-al doilea meci al finalei Ligii Naționale de hochei (se joacă în sistemul cel mai bun din șapte partide). Campioni naționali en-titre, ciucanii conduc la general cu 1-0, după ce au învins-o duminică, la Miercurea-Ciuc, pe Steaua cu 3-2 (0-0, 1-2, 2-0). Meciul are loc la Patinoarul „Mihai Flamaropol“ din București, de la ora 20:30 (direct pe GSP TV).

GIMNASTICĂ / JIVAN, PE 2
Componentul lotului masculin de gimnastică Alin Jivan a obținut medalia de bronz la sărituri, în cadrul etapei de Cupă Mondială ce a avut loc duminică, la Cottbus. Medaliat cu bronz mondial la sărituri în 2005, la Melbourne, reșițeanul a fost notat pentru cele două sărituri cu 15,875 și 15,700, obținând o medie de 15,787 puncte.

RUGBY / „STEJARII“ I-AU COBORÂT PE GEORGIENI ÎN TOP
Naționala de rugby a României a învins-o sâmbătă pentru prima dată pe Georgia, 22-10, în acest sezon al Cupei Europene a Națiunilor. Victoria „stejarilor“ a făcut ca selecționata „Ielos“ să piardă două poziții în clasamentul mondial IRB, aceasta ajungând de pe locul 16 pe 18. Căderea gruzinilor ar fi fost și mai mare dacă România mai înscria trei puncte, câștigând astfel la o diferență de 15 puncte.

HANDBAL / BEȘE, ÎNCĂ DOI ANI
Oltchim și-a asigurat serviciile Valeriei Beșe pentru încă două sezoane, apărătorul central de la Vâlcea prelungindu-și contractul înaintea partidei cu Hypo. Handbalista a semnat în același timp cu Ramona Maier, acceptând chiar o diminuare a contractului în curs. Totodată, Oltchim a încercat să le transfere pe Bulatovic (Buducnost) și Mangue (Esbjerg), însă acestea au preferat în cele din urmă să-și prelungească angajamentele cu actualele echipe.

AMARIEI, CU ACTE DE OLTENIA!

Superstarul naționalei feminine ar putea juca din vară la SCM Craiova

Marius HUȚU
marius.hutu@prosport.ro

Oltenii sunt îndrăgostiți de handbal și vor să pună pe picioare încă o echipă de calibru, alături de Oltchim. SCM Craiova va promova în vară în Liga Națională, iar în fruntea listei de achiziții se află Carmen Amariei.

Proiectul unei mari echipe la Craiova a fost inițiat în urmă cu ceva vreme, „mentorul“ fiind chiar primarul Antonie Solomon, arestat de curând pentru că ar fi luat mită de la Cornel Penescu. SCM Craiova a adus deja câteva jucătoare importante, precum Ildiko Barbu sau Oana Gogoriță, însă mutările spectaculoase au fost preconizate pentru la vară, când echipa va promova.

Amariei a devenit principala țintă, surse din lumea handbalului susținând că, în principiu, cele două părți au și bătut palma. Venirea dublei câștigătoare de Liga Campionilor la Craiova ar fi facilitată și de faptul că actuala echipă, FCK Handbold, se destramă. Pe lista transferurilor se mai află Gatzel, Nechita (Oltchim), Ada Moldovan, Rădulescu (Brăila). Antrenoarea echipei, Victorina Bora, a susținut pentru ProSport că momentan SCM nu a semnat cu nicio jucătoare: „Încă este devreme să vorbim despre achiziții. Cine nu și-ar dori asemenea handbaliste, dar bugetul încă nu s-a făcut.“. Pe de altă parte, se spune că proiectul depinde în mare măsură de ce se va întâmpla cu Antonie Solomon. ■

LIGA CAMPIONILOR / VÂLCEA ȘI-A ADJUDECAT SUPREMAȚIA ȘI ÎȘI FACE STRATEGIA PENTRU SEMIFINALĂ

OLTCHIM BAGĂ REZERVELE!

Voina efectuează schimbări la Viborg, cu intenția de a odihni titularele

Foto: Alexandru HOJDA

Marius HUȚU
marius.hutu@prosport.ro

Oltchim și-a asigurat duminică locul 1 în grupa principală II și prezența în semifinalele Ligii Campionilor după victoria cu Hypo (32-27), iar acum își permite să mizeze pe rezerve în ultimul meci, cu Viborg, programat sâmbătă.

Antrenorul Radu Voina este decis să le dozeze efortul elevelor sale, astfel că intenționează să schimbe lotul pentru ultima partidă din grupă, pe care o va susține în Danemarca. Rezultatul final cu Viborg nu va avea nicio însemnătate, nefiind exclus ca și formația daneză, calificată de pe locul secund în semifinale, să opteze pentru o strategie asemănătoare. „Probabil că vom efectua câteva modificări în echipă. Fetele care au dus greul au nevoie de o relaxare după o perioadă foarte grea. Totodată, să nu uităm că ne așteaptă alte câteva săptămâni pline“, a susținut Radu Voina. Nu este exclus ca în Danemarca să reapară în echipă **Szucs (foto)**, Pidpalova, Smedescu, Vasciuk sau Gatzel, dar și jucătoarele care au evoluat mai puțin în jocurile precedente.

„DACĂ LARVIK PIERDE, GYÖR TREBUIE SĂ SE FACĂ DE RÂS!“

Cum meciul de la Viborg poate fi contabilizat doar la palmares, următoarea partidă de calibru va fi în semifinale, cel mai probabil cu Györ. „Nu știu ce se va întâmpla în partida Larvik - Krim. Dacă norvegiencele pierd, iar Györ ar vrea să evite Viborg, atunci ar trebui să se facă de râs acasă cu Leipzig. Sincer, nu știu care echipă este mai ușor de eliminat. Important pentru noi e că am câștigat grupa și jucăm returul din semifinale acasă“, a concluzionat președintele CS Oltchim, Ioan Gavrilescu. ■

ABONEAZĂ-TE LA PRO SPORT
Câștigi timp și economisești bani

TE POȚI ABONA LA PROSPORT FOLOSIND UNA DIN CELE TREI METODE:

PRIN OP SAU MANDAT POȘTAL
Completează talonul alăturat, decupează-l și trimite-l împreună cu dovada plății **pe adresa:** Str. Baratiei nr. 31, sector 3-Departament Abonamente; **prin fax:** 0318.256.243 sau prin **email:** abonamente@mpg.ro. Abonamentele plătite până în data de 20 a lunii în curs, vor fi distribuite cu 1 a lunii următoare

PRIN SMS PENTRU O LUNĂ
Timite un **SMS** la numărul **7533** (tarif 7€ fără TVA cu textul) **CUMPAR PROSPORT.** Contravaloarea abonamentului va fi reținută direct din factura ta de telefon mobil. Apoi te vom contacta noi telefonic pentru a stabili restul detaliilor

ONLINE PE WWW.PROSPORT.RO
Completează **câmpurile** cu toate datele cerute. Plata se efectuează **online**. Ai nevoie doar de un card de credit/debit **VISA, MASTERCARD, VISA ELECTRON** sau **MAESTRO** valabil.

Contravaloarea abonamentului se poate achita prin ordin de plată la orice bancă sau prin mandat poștal la orice oficiu poștal, în contul Publimedia International - RO76INGB0001000180258927 deschis la ING Bank, sector 1, CIF RO 12530043. Prețul include TVA și taxele de distribuție. Publimedia International își asumă responsabilitatea trimiterii abonamentului către dumneavoastră. Eventualele erori în distribuție nu cad în sarcina noastră, dar trebuie semnalate imediat pe adresa **abonamente@mpg.ro.**

Nume și prenume*: .....
Adresa*: .....
.....
.....
Telefon*: ..... Fax: .....
E-mail: .....
*câmpuri de completat obligatoriu

☐ Nu sunt de acord ca datele mele personale să fie incluse în baza de date cu cititorii produselor editate de Publimedia International, conform Legii 677/2001.

☐ ProSport / 1 lună..... 26 RON
☐ ProSport / 3 luni..... 75 RON
☐ ProSport / 6 luni..... 145 RON
☐ ProSport / 12 luni..... 285 RON
☐ ProSport și Gândul / 1 lună.....40 RON

Abonamentele achitate până la data de 20 a fiecărei luni vor fi onorate începând cu data de 1 a lunii următoare

**ofertă valabilă numai pentru București

UN SET URIAȘ

PREMIU *La finalul meciului cu Hane, Roger a primit din partea fanilor trofeul pentru cel mai bun jucător de tenis al anului 2009*

Foto: EPA

FEDERER – HĂNESCU 5-0

AN	COMPETIȚIE	FAZA	SCOR
2004	Cupa Davis (Rom-Elv)	tur 1	7-6 (4), 6-3, 6-1
2005	Roland Garros	sferturi	6-2, 7-6 (3), 6-3
2008	Estoril	tur 2	6-3, 6-2
2010	Australian Open	tur 2	6-2, 6-3, 6-2
2010	Indian Wells	tur 2	6-3, **6-7 (5)**, 6-1

Roger Federer l-a învins pe Hănescu cu 6-3, 6-7, 6-1 în turul II la Indian Wells. Românul a reușit, în sfârșit, să-i pună probleme adversarului

Laurențiu GEORGESCU
laurențiu.georgescu@prosport.ro

Victor Hănescu a reușit ieri-noapte o performanță personală notabilă: primul set câștigat în carieră cu marele Roger Federer. Românul de 29 de ani a pierdut în trei seturi, 3-6, 7-6 (5), 1-6, în fața elvețianului în turul II la Indian Wells. E prima oară în cinci jocuri când cel mai bun jucător român izbutește să-i smulgă un set liderului mondial.

Hane a trăit parcă un déjà vu la Indian Wells, acolo unde i s-a repetat parcursul de la Australian Open. Ca și la Melbourne, argentinianul Ignacio Chela a fost adversarul depășit de român în primul tur, pentru ca runda a doua să i-l aducă în cale pe liderul clasamentului mondial. De această dată, Victor nu a mai cedat ușor și a reușit să câștige un set după un duel în care în multe momente a fost egalul celebrului său adversar. Revenit după o răceală la plămâni, care l-a ținut departe de teren șase săptămâni, liderul clasamentului ATP a dominat primul set (6-3) alternând serviciile precise cu loviturile înșelătoare. Hane a reușit însă un act secund senzațional! A avut atitudine, a fost agresiv și a returnat mingile rapid, fapt care l-a pus pe „Swiss Master" în dificultate. Evoluția fără greșeală s-a concretizat printr-un break (4-2), însă Roger l-a anulat rapid (5-4), împingând setul în tie-breakul adjudecat de bucureștean.

FEDERER: „VICTOR NU MI-A PERMIS SĂ FAC DIFERENȚA"

Însă tupeul lui Victor din setul doi parcă l-a scos din sărite pe Roger, care în ultimul act nu i-a lăsat nicio șansă, administrându-i un sec 6-1.

> Pentru a-i pune probleme lui Federer, trebuie să-i dereglezi jocul, altfel, nu-i mai stă nimeni în față
> **Firicel Tomai**, antrenorul lui Hănescu

La finalul partidei ce a ținut două ore, liderul clasamentului ATP nu s-a ferit să laude prestația lui Hane. „Nu am reușit să servesc foarte bine în momentele importante. Victor a jucat foarte bine, aș fi putut face diferența mai repede, dar el nu mi-a permis. Din fericire, am reușit să îmi păstrez calmul în setul trei și asta a contat în cele din urmă", a spus Federer, care la finalul partidei cu Hănescu a primit din partea fanilor săi trofeul pentru cel mai bun jucător de tenis al anului 2009.

„E IMPOSIBIL SĂ DEPĂȘEȘTI"

Septuplul campion Michael Schumacher a rezumat perfect motivele pentru care Formula 1 pierde din interes

Lucian LIPOVAN
lucian.lipovan@prosport.ro

Cea mai interesantă grilă de start, cu patru campioni mondiali, și revenirea lui Michael Schumacher n-au fost argumente suficiente pentru ca prima cursă de Formula 1 a sezonului să fie și spectaculoasă.

Septuplul campion mondial a rezumat perfect ce se întâmplă acum în Formula 1. „Depășirea e practic imposibilă, dacă nu comite cineva o greșeală. După start trebuie doar să păstrezi ritmul și să nu gafezi. Cam asta e tot. Dar a fost amuzant", a mărturisit Schumi. Pentru spectatori au fost „amuzante" startul, cu Alonso depășindu-l pe Massa, și momentul problemelor lui Vettel. În spatele lui Schumi, Jenson Button la fel de nemulțumit: „L-am ajuns pe Michael și apoi am stat în spatele lui toată cursa. Nu mă puteam apropia. Îl ajungeam pe Michael de departe din spate, dar pur și simplu nu aveam cum să trec de el". Sir Frank Williams a caracterizat situația ca fiind „îngrijorătoare" și a adăugat că „nu există o soluție magică, poate un alt stil de circuite".

Unii au pus pierderea interesului pe seama noii reguli a interzicerii alimentării. Doar parțial întemeiat – într-adevăr, strategiile s-au simplificat. Dar mai multe alimentări ar fi crescut artificial spectaculozitatea. De fapt, e nevoie de depășiri, iar acestea nu sunt posibile în special pentru că normele de design și aerodinamică încurcă mult monopostul din spate, principala problemă nerezolvată fiind cea a supraîncălzirii următorului. Deocamdată, singura soluție vine de la tatăl lui Adrian Sutil, citat de Bild: „Data viitoare îmi iau cu mine ceva de citit".

CLASAMENTE

BASCHET MASCULIN DIVIZIA A

Loc Echipa	M	V	I	Coșaveraj	P
1. „U" Mobitelco Cluj	25	22	3	2034-1777	47p.
2. Gaz Metan Mediaș	26	21	5	2231-1865	47p.
3. CSU Ploiești	26	20	6	2272-1905	46p.
4. CSU Atlassib Sibiu	26	18	8	2052-1943	44p.
5. BCM Elba Timișoara	26	16	10	2171-2059	42p.
6. BCM U Pitești	26	15	11	2035-1945	41p.
7. Mureș Târgu Mureș	26	13	13	2114-2087	39p.
8. Municipal Oradea	26	13	13	2032-2033	39p.
9. CSA Steaua Turabo	26	13	13	2062-2089	39p.
10. Energia Rovinari	26	12	14	1990-2049	38p.
11. CS Dinamo	26	11	15	1852-1971	37p.
12. CS Otopeni	25	12	13	1948-1979	37p.
13. Municipal București	26	8	18	1949-2086	34p.
14. Gladiator Cluj-Napoca	26	5	21	1985-2252	31p.
15. SCM U Craiova	26	4	22	1944-2214	30p.
16. CSU Municipal Brașov	26	4	22	1899-2316	30p.

BASCHET FEMININ DIVIZIA A, SERIA A1

Loc Echipa	M	V	I	Coșaveraj	P
1. LMK Sfântu Gheorghe	7	7	0	531-392	14p.
2. ICIM Univ Arad	7	5	2	543-435	12p.
3. Municipal Târgoviște	6	5	1	454-318	11p.
4. CST BC Alexandria	7	4	3	429-429	11p.
5. Municipal Satu Mare	7	3	4	447-481	10p.
6. SCM U Craiova	7	2	5	445-515	9p.
7. CSM U Oradea	7	1	6	392-505	8p.
8. Rapid București	6	0	6	293-456	6p.

BASCHET FEMININ DIVIZIA A, SERIA A2

Loc Echipa	M	V	I	Coșaveraj	P
1. CSU Alba Iulia	6	5	1	401-374	11p.
2. „U" Cluj-Napoca	6	4	2	459-424	10p.
3. Olimpia București	6	4	2	419-372	10p.
4. Politehnica Iași	6	3	3	421-439	9p.
5. Sportul Studențesc	6	2	4	372-383	8p.
6. Bega Timișoara	6	2	4	355-386	8p.
7. Olimpia Brașov	6	1	5	360-409	7p.

VOLEI FEMININ, DIVIZIA A1

Loc Echipa	M	V	I	P
1. CSU Metal Galați	20	18	2	38p.
2. Tomis Constanța	21	17	4	38p.
3. Dinamo București	19	17	2	36p.
4. Știința Bacău	20	15	5	35p.
5. Penicilina Iași	20	13	7	33p.
6. SCMU Craiova	20	10	10	30p.
7. Unic Piatra Neamț	20	9	11	29p.
8. CSU Târgu Mureș	20	9	11	29p.
9. „U" Cluj	20	5	15	25p.
10. CSM Sibiu	20	4	16	24p.
11. IOR București	20	2	18	22p.
12. CSM Focșani	20	1	19	21p.

VOLEI MASCULIN, DIVIZIA A1

Loc Echipa	M	V	I	P
1. Tomis	21	17	4	39p.
2. Dinamo	21	16	5	37p.
3. Zalău	21	15	6	36p.
4. Unirea Dej	21	15	6	36p.
5. Baia Mare	21	15	6	36p.
6. Târgu Mureș	21	12	9	33p.
7. Piatra-Neamț	21	11	10	32p.
8. „U" Cluj	21	9	12	30p.
9. Craiova	21	8	13	29p.
10. Steaua	21	6	15	27p.
11. Dacia Buzău	21	2	19	23p.
12. Brașov	21	0	21	21p.

HANDBAL FEMININ, LIGA NAȚIONALĂ

Loc Echipa	M	V	E	I	Golaveraj	P
1. Oltchim Rm. Vâlcea	19	19	0	0	723-437	38p.
2. „U" Jolidon Cluj	19	14	1	4	555-461	29p.
3. HC Zalău	19	12	2	5	524-470	26p.
4. HCM Roman	19	12	1	6	503-425	25p.
5. Știința Baia Mare	19	12	1	6	567-491	25p.
6. Dunărea Brăila	18	10	1	7	514-468	21p.
7. Tomis Constanța	19	9	2	8	518-504	20p.
8. Cetate Devatrans	19	10	0	9	497-495	20p.
9. Oțelul Galați	19	8	0	11	503-530	16p.
10. Universitatea Reșița	19	5	2	12	493-542	12p.
11. HCM Buzău	19	5	2	12	489-584	11p*
12. Rulmentul Brașov	19	5	0	14	494-590	9p*
13. Rapid CFR București	19	4	1	14	487-710	9p.
14. Știința Bacău	20	1	1	18	481-641	3p.

* echipe penalizate cu un punct pentru nerespectare cerințe vârstă

HANDBAL MASCULIN, LIGA NAȚIONALĂ

Loc Echipa	M	V	E	I	Golaveraj	P
1. HCM Constanța	18	17	0	1	581-466	34p.
2. UCM Reșița	18	14	2	2	538-454	30p.
3. Steaua București	19	12	1	6	574-505	25p.
4.Știința Bacău	18	11	3	4	570-523	25p.
5. Pandurii Tg. Jiu	18	11	1	6	489-487	23p.
6. Bucovina Suceava	18	10	0	8	523-482	20p.
7. HC Odorhei	19	8	0	11	563-583	16p.
8. Universitatea Cluj	18	7	1	10	483-504	15p.
9. CSM Satu Mare	19	6	1	12	556-600	13p.
10. Poli Timișoara	18	6	1	11	461-531	13p.
11. Minaur Baia Mare	17	5	1	11	437-449	11p.
12. Dinamo București	19	4	2	13	566-632	10p.
13. SCM Rom Cri Brașov	19	1	1	17	478-603	3p.

Echipa CSM Medgidia s-a retras din campionat.

FIȚE, PONTURI, BĂNUIELI

INDIGNARE CONTRA LUI IGNA

Dincolo de faptul că trebuie să facă față valului de critici venit din partea conducătorilor de club, Ioan Igna (foto) întâmpină la conducerea Comisiei Centrale de Arbitri o ostilitate crescândă chiar din interior. Arbitrii nu-l mai vor în fruntea lor și consideră că Igna nu-i apără deloc atunci când au nevoie de asta. Din păcate, nu o spun pe față, pentru că e mai important să fii delegat la meci. Oricare ar fi el.

INTERVIU / MIRCEA SANDU DEZVĂLUIE ÎN PREMIERĂ CE NU I-A CONVENIT LA MECIUL PIERDUT CU ISRAEL ȘI SPUNE CĂ „BRILIANTUL" POATE REVENI

„ÎL AȘTEPT PE MUTU!"

Președintele FRF are un termen pentru selecționer: nucleul de jucători pentru preliminarii trebuie cristalizat la începutul lunii iunie

Doru GHEORGHIU
doru.gheorghiu@prosport.ro

Mircea Sandu (foto) îl critică din nou pe Răzvan Lucescu. Nu o face vehement, dar vorbește direct despre ce l-a deranjat în meciul cu Israel. E vorba despre numărul de schimbări făcute, care, în opinia președintelui FRF, a fost prea mare.

V-ați cam ferit de subiectul Rapid - Timișoara...
Deloc! Doar că nu sunt prea multe de spus din partea mea. Liga este instituția care are în grijă primul eșalon, deci este doar problema ligii. Sincer să fiu, nici nu m-a preocupat prea mult. Ce pot spune e doar că eu cred că toate cele trei instituții implicate, adică Rapid, LPF și AMFB, au procedat corect!

„ȘI RĂZVAN A GREȘIT CU ISRAELUL"

Păi, dacă este vorba despre un litigiu, cineva a greșit totuși...
Nu pot spune eu asta. Cei doi, Varga și Bălan, sunt probabil pe lista comună a jucătorilor Rapidului care pot evolua în toate echipele clubului, așa că viza lor de joc a fost acordată corect, deci nu a greșit nimeni! Cam atât știu eu. Mai departe... (Ridică din umeri).

Cu Israel ce a greșit Răzvan Lucescu de a fost 0-2?
Meciul a fost pregătit bine, spun eu. Răzvan a greșit însă că a făcut prea multe schimbări! Trebuia să fie mai echilibrat din acest punct de vedere. A dereglat jocul echipei.

Mai concret?
De pildă, Roman a fost printre cei mai buni! Trebuia să joace până la final. Îl înțeleg însă pe Răzvan, pentru că trebuia și să vadă cât mai mulți fotbaliști la acest meci. Timpii de antrenamente și pregătire la echipa națională sunt tot mai scurți...

În general sunteți mulțumit de Răzvan Lucescu?
Răzvan are o activitate intensă la federație și spun că muncește bine. Turneul din Austria, de la începutul lunii iunie, e însă momentul în care trebuie să finalizeze încercările și să se oprească asupra unui lot de 15 sau 16 jucători ca nucleu pentru viitoarele preliminarii.

„MUTU RĂMÂNE DE LUAT ÎN SEAMĂ"

Atât de important e turneul din Austria?
E foarte important. Vor fi două jocuri în care naționala trebuie să arate altfel decât cu Israel, va veni probabil și Cristi Chivu...

Optimist sau pesimist în vederea viitoarelor preliminarii?
Sunt mai reținut acum decât eram înaintea meciului cu Israel. Totodată, trebuie să fim cumpătați cu aprecierile. Să nu uităm că ne-au lipsit Chivu, Rat, Ghioane, Mutu...

Mutu?
Da, Mutu! Dacă lucrurile ies bine în problema asta cu dopajul, rămâne un jucător de luat în seamă...

> Vreau mai mult respect în fotbal. Și din partea tribunelor, și între conducători, și între fotbaliști. Dacă nu sunt bani, respectul e ceva ce putem să ne impunem, pentru că nu costă
> **Mircea Sandu,** președinte FRF

Foto: Alexandru HOJDA

> Mutu trebuie să se îndrepte împotriva celor care au introdus medicamentul cu sibutramină în țară. ProSport i-a făcut un bine dezvăluind că există o mafie a medicamentelor
> **Mircea Sandu,** președinte FRF

> Arbitrajele s-au îmbunătățit în ultima vreme. Comitetul Executiv FRF arată astfel că a avut dreptate mergând pe mâna arbitrilor români
> **Mircea Sandu,** președinte FRF

„CA SĂ ACCEPT UN TRANSFER, MAMA A FOST ARESTATĂ!"

„Nașul" dezvăluie că nu a vrut niciodată să joace la Steaua sau la Dinamo, iar asta i-a creat probleme

Mircea Sandu (foto dreapta) e amuzat de comparația eternului nostru derby cu „El Clasico". Mai mult, lasă senzația că a detestat mereu ideea de uniformă și, implicit, ambele echipe departamentale.

Urmează „El Clasico"...
Barca - Real? (râde).
Dinamo - Steaua!
De ce sari așa? Pe mine mă amuză comparația asta. Când am auzit prima dată că Dinamo - Steaua e ca Barca - Real, mi-a venit să fug în Spania. Chiar e deplasată! Echipele alea valorează miliarde de euro... Apoi, tribunele... La derby-ul nostru, noi ne dăm jigniri în tribune, ca să nu spun că ne dăm altceva! Suntem departe!
Dumneavoastră de ce nu ați jucat nici la Dinamo, nici la Steaua în carieră?
Pentru că nu m-au interesat nici gradele și nici banii. Oportunități au fost!
Și se puteau refuza astea două?
De ce nu? Am stat 15 ani minunați la Sportul. Apropo, după același model voi mai sta și la FRF, deși unii deja spun că mă curăț, că sunt bolnav grav...
Și nu ați avut probleme că le-ați refuzat?
Au fost. În '82, a venit un colonel la mama. Ene, parcă... Ea era bufetieră, așa că i-a făcut un control și a invocat că nu are acte pe un salam de Sibiu și pe o roată de cașcaval! A ținut-o o noapte la circă. Numai ca să mă facă să merg la un anume club.
Care? Nu poate fi decât Dinamo!
(Râde). Steaua nu era, că e vorba de MI. Deci, Dinamo sau Victoria, dar nu-ți spun care!
Cum a fost cu accidentarea aia la genunchi care v-a încheiat cariera? Se aude că v-ați lovit intenționat, ca să încasați niște bani...
Aiurea! Am stat trei ore și jumătate în operație și apoi am slăbit nouă kilograme! Diagnosticul a fost gonartroză. Aș mai fi jucat până la 40 de ani, pentru că eram foarte bine fizic. Eram pachetele de mușchi!

TÂRGU MUREȘ

Mircea Lucescu: „Dinamo și Steaua, slabe în apărare“ ★ Dennis Șerban: „Dacă Borcea e în formă, bate și Dinamo!“ ★ Dolha a evoluat la antrenamentul de ieri în echipa titularilor

Ovidiu Petre: „Sunt gata să joc fundaș“ ★ Steliștii vor să incendieze peluza din „Ștefan cel Mare“ ★ Sevilla '86, mai tare decât semifinala lui Dinamo cu Liverpool

Numărul 3875
Miercuri, 17 martie 2010
16 pagini ◤ Tiraj: 52.171

EDIȚIE NAȚIONALĂ
Editat de **Publimedia International** - Companie **MediaPro**

590.000 DE CITITORI zilnic (SNA)
964.632 DE VIZITATORI unici în februarie (SATI)
pe www.prosport.ro

PUBLICITATE

Reuniunea anuală a Consiliului American pentru Educație
Participarea delegației
Universității *Spiru Haret*

Paginile 2 și 3

PRO SPORT

Niculae și Tănase marchează pentru tine

RUPEȚI PORȚILE!

IERI

FC BRASOV	1
INTERNAȚIONAL	2
la pauză	1-1

AZI

PANDURII	BISTRITA	GAZ METAN	DINAMO
CEAHLĂUL	U CRAIOVA	CFR CLUJ	STEAUA
15:00, netelevizat	16:30, GSP TV	18:30, Digi Sport	20:30, Digi Sport

MÂINE

POLI TIMISOARA	POLI IAȘI	URZICENI	RAPID
ALBA IULIA	SC VASLUI	OȚELUL	ASTRA
14:30, GSP TV	16:30, Digi Sport	18:30, Digi Sport	20:30, Antena 1

PUBLICITATE

MARELE CIRC SE ANUNTA
MAI SPECTACULOS
CA NICIODATA

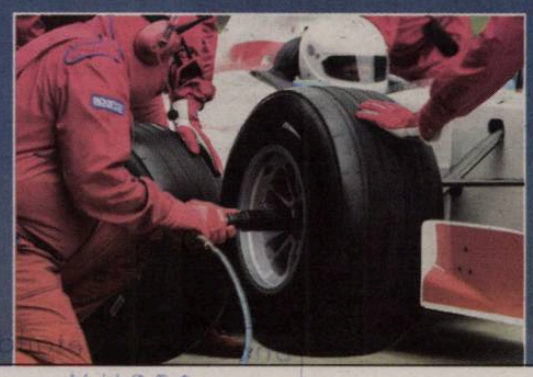

bet-at-home.com
VIAȚA E UN JOC!

Pariaza acum pe www.bet-at-home.com

www.prosport.ro
Știm ce înseamnă să fii suporter
RET: 1,6 lei

MUREȘ
TÂRGU MUREȘ

PUBLICITATE

Reuniunea anuală a Consiliului American pentru Educație

6-9 martie 2010, Phoenix, Arizona

Președintele și rectorul Universității *Spiru Haret*, profesor universitar dr. Aurelian Gh. BONDREA, a participat, la invitația doamnei dr. Molly Corbett Broad, președintele ACE, în fruntea unei delegații, la lucrările celei de a 92-a reuniuni a Consiliului American pentru Educație (ACE), lucrări desfășurate sub genericul *„Întâmpinăm provocările împreună”*

Reuniunea s-a desfășurat în Phoenix, Arizona. Este prima dată când această manifestare are loc în afara Washington DC. Poate fi și acesta un semn al recunoașterii rolului pe care învățământul superior din Arizona și l-a câștigat în peisajul fabulos al învățământului superior american.

Aici, la Phoenix, se află și cea mai mare universitate privată din America de Nord, unde învață peste 400.000 de studenți. Universitatea din Phoenix a fost fondată în 1976. Studenții studiază la zi, dar mai ales la distanță, în mai mult de 200 de locații, și prin intermediul programelor on-line, disponibile în majoritatea țărilor lumii.

SOLUȚIILE OFERITE DE CONSILIUL AMERICAN PENTRU EDUCAȚIE

•Trebuie îmbunătățit modul în care încă din liceu elevii se pregătesc pentru universitate •Trebuie îmbunătățită distribuția pe rase a studenților în sistemul educațional •Să se pună accent mai mare pe evaluarea procesului și rezultatelor învățăturii atât la liceu, cât și la universitate •Facilitarea accesului la resurse de predare superioare •Trebuie să existe o mai realistă înțelegere a sistemului educațional pentru a veni cu soluții pragmatice în întâmpinarea problemelor ce apar •Folosirea tehnologiei on-line pentru evaluarea rezultatelor învățăturii (noua evidență demonstrează că tehnologiile on-line pot face o mare diferență în calitatea procesului de învățare în aceea că poate oferi mai mult și mai bine cu efort mai puțin, și că tehnologia poate fi deosebit de eficientă, în special, cu grupurile dezavantajate economic, social sau geografic) •Timpul angajării în „business ca de obicei” a trecut. Este acum necesar ca universitățile să vrea mai mult să experimenteze lucruri noi și să evalueze rezultatele •Instituțiile academice care funcționează în statut de profit trebuie tratate cu respect. Celelalte instituții, cu statut de non-profit, pot învăța mai multe de la ele •Pentru studenții care deja sunt în câmpul muncii este profitabil și eficient, când studiază la facultăți de profilul muncii lor •În vederea unei mai bune pregătiri a candidaților la studenție, universitățile ar trebui să aibă și programe prin care ele să colaboreze cu părinții viitorilor studenți, dar și cu profesorii de liceu Atunci când modelul consumist ajunge la paroxism și devine procedură curentă în universitate este nevoie de re-conștientizarea faptului că universitatea nu este un club, ci o instituție educațională •Marea majoritate a studenților de azi nu mai este formată din tineri absolvenți de liceu, ci din adulți care sunt legați de familie, de locul de muncă (condiție socială și locație geografică), iar universitățile trebuie să respecte și să considere aceste realități și, de asemenea, să creeze noi oportunități pentru acest tip de populație. Tehnologia asincronă (învățământ la distanță) reprezintă, în aceste cazuri, soluția •Este important a se lua exemplul Sistemului Bologna din Europa în privința colaborării dintre universități și a mobilității studenților și profesorilor •Să se pună mai mult accent pe cercetarea care duce la inovație •În contextul educației globale în care China și India își dezvoltă învățământul superior într-un ritm fără precedent, universitățile americane trebuie să dezvolte o strategie națională prin care, pe de o parte, să aducă mai multă lume la studii superioare, și, pe de altă parte, prin care să dezvolte resursele educaționale, deoarece educația produce și întărește economia care, la rândul ei, investește în și dezvoltă educația •Trebuie să se găsească noi soluții pentru acordarea de ajutoare financiare studenților, dar și pentru a-i ajuta să termine cu bine și la timp studiile (mai ales pe studenții care sunt la risc, din acest punct de vedere, și care trebuie identificați) •Este nevoie de mai mult efort și inițiativă în internaționalizarea învățământului superior american •Este important ca studenții să fie ajutați să traducă experiența academică în muncă concretă, în domeniile unde vor lucra •În sistemul educațional american este nevoie de o cultură a disciplinei și aceasta nu poate fi găsită în starea de mediocritate sau de mijloc, ci în aceea de excelență •Este nevoie de inițiative și strategii care să ajute studenții să-și termine studiile. Aspectul moral al acestei probleme este că, odată ce universitatea a încasat banii studentului, trebuie să-și ia răspunderea că face totul ca acesta să-și termine studiile.

ÎNTÂMPINĂM PROVOCĂRILE ÎMPREUNĂ

Între 6 și 9 martie 2010 au avut loc, în Phoenix, Arizona, lucrările celei de a 92-a reuniuni a Consiliului American pentru Educație (The American Council on Education, ACE), cu tema generală „*Întâmpinăm provocările împreună*”.

ACE, cel mai înalt forum american în domeniul educației, reprezintă organismul de coordonare a tuturor instituțiilor de educație superioară (colegii și universități) din SUA. Consiliul american pentru educație este organismul cu autoritate deplină în ceea ce privește instituțiile de învățământ superior din Statele Unite. ACE dorește să ofere informații esențiale și o privire unitară asupra problemelor învățământului superior și să influențeze politica publică, prin lucrări de cercetare și inițiative de program.

Tema acestui an, referitoare la **provocări,** este legată de diferitele aspecte problematice care țin de educația superioară mai ales în contextul crizei economice care afectează toate domeniile vieții sociale la nivel privat și instituțional, inclusiv universitar.

Într-un articol intitulat „Mai mult decât crezi și mai puțin decât ne trebuie” („More than you think, less than we need”), publicat de Buletinul Institutului Național pentru Evaluarea Rezultatelor Învățării (National Institute for Learning Outcomes Assessment) în octombrie 2009, autorii, George Kuh și Stanley Ikenberry, definesc provocările sub forma următoarei întrebări: „Cum poate educația superioară să-și diminueze costurile, să-și mențină câștigul realizat în anii precedenți în acces, să-și crească numărul absolvenților, și să rămână accesibilă, dar având grijă ca , în același timp, să se asigure că studenții primesc abilitățile, competențele și dispozițiile care îi pregătesc pentru un proces de învățare continuă într-un climat de tot mai mare și competitivă piață globală?”

„Aceste provocări sunt fără precedent în severitatea și urgența lor. Pentru a le putea aborda în mod eficient, profesorii, administratorii academici, președinții din educația superioară au nevoie să fie bine informați cu privire la ceea ce studenții învață pentru a putea lua decizii informate în legătură cu abordarea instrucției, angajări de personal, alocarea resurselor și alte reguli și practici care pot să-i ajute pe studenți să ajungă la rezultatele dorite”, precizează același articol.

Scopul acestei reuniuni, așa cum a afirmat președintele ACE, Molly Corbett Broad, este de a deveni cât mai informați despre problemele actuale și chiar viitoare ale sistemului educației universitare și, în consecință, de a fi pregătiți, cei implicați în sistem, să le facă față.

La acest important forum al educației superioare, la care au participat și guvernatorul statului Arizona, doamna Jenice K. Brewer, precum și reprezentantul ACE în relația cu guvernul federal, dr. Terry Hartle, președintele ACE, dr. Molly Corbett Broad, l-a invitat, din România, pe profesorul universitar dr. Aurelian Gh. Bondrea, președintele și rectorul Universității *Spiru Haret* (care a participat, anul trecut, și la a 91-a întrunire a ACE, ținută la Washington DC, unde, anul viitor, va avea loc și a 93-a întâlnire), care a condus o delegație alcătuită din cadre didactice și alți specialiști.

Președintele și rectorul Aurelian Gh. Bondrea a avut convorbiri cu președintele ACE, dr. Molly Corbett Broad, cu președintele fondator, dr. John Sperling, și cu președintele actual, William Peppicelo, al Universității Phoenix, cea mai mare instituție de învățământ superior din Statele Unite ale Americii, cu peste 400.000 de studenți, mai ales la învățământul la distanță, cu alți președinți, profesori și personalități proeminente ale educației superioare americane.

Dintre tematicile dezbătute și ideile avansate la acest congres menționăm, în linii mari, următoarele:

EDUCAȚIA UNIVERSITARĂ: rol, funcție

•importanța unității în diversitate;

•evoluția sistemului de educație superioară în SUA;

•17 dintre cele 20 cele mai bune universități din lume sunt în SUA;

• SUA au cele mai bune programe de masterat și doctorat din lume;

• darul Americii către lumea întreagă ar consta în oferirea posibilităților de educație fiecărui copil. Întrebarea ar fi cum să fie transformate instituțiile educaționale în așa fel încât această țintă să poată fi atinsă;

• diferența dintre bine și excelent. Bine nu-i destul! Este nevoie de excelență;

• studiul succesului e bun, dar al contrastelor este și mai bun;

• de câți ani este nevoie ca omul să devină matur?

• astăzi, trei pătrimi dintre studenții americani sunt studenți „netradiționali”, adică sunt familiști, lucrează și învață.

AUTONOMIE UNIVERSITARĂ

S-a discutat despre autonomia universitară în SUA și Anglia, unde universitățile nu sunt sub conducerea Ministerului Educației.

• Universitatea trebuie să fie inovativă, flexibilă și responsabilă și să-și pună întrebarea dacă ea este folositoare, folosită sau nefolositoare.

• În secolul XXI este nevoie de o educație integrată interrelațional, ceea ce face deosebit de important dialogul, colaborarea dintre instituțiile de învățământ superior. În acest context, s-a dat din nou, ca exemplu, Sistemul Bologna. Există pe continentul american înțelegeri între unele universități din Canada, SUA și Mexic; în cadrul acestor înțelegeri, studenții își fac o educație trilingvă, studiind un an și jumătate în Canada, în limba franceză, un an și jumătate în SUA, în limba engleză, și aceeași perioadă în Mexic, în limba spaniolă.

• Pentru viitorul educației este nevoie de idei mari și curajoase, de o viziune profetică.

• Alături de Libertate și Dreptate este Educația. Fără aceasta din urmă niciuna dintre primele două nu va dura.

UNIVERSITATE - SOCIETATE

• Rolul important al educației superioare în viața publică.

• Universitatea este locul principal al pregătiri viitorului cetățean care excelează, în special, în trei domenii: voluntariat, servicii comunitare, angajare civică.

• La întrebarea „Cum te asiguri că instituția ta este credibilă în societate, că societatea are încredere în ea” s-a răspuns că, pentru a se bucura de aceste privilegii, universitățile trebuie să-i ajute pe studenți și absolvenți să participe activ la viața comunitară și să vorbească despre *Alma mater* a lor, care i-a format.

• Discursul public în SUA este fracturat și blocat datorită inabilității de a rezolva problemele de mediu înconjurător, de imigrație, de asigurări sociale, de lipsa de civilitate în spațiul public, de transeizarea în câmpuri partizane toate în detrimentul rațiunii. Aceste lucruri sunt văzute și apoi imitate de studenți, fapt care indică nevoia creării unui nou timp de cetățean, al unei noi ordini, și asta prin educație superioară.

UNIVERSITATE - ECONOMIE

• Ce se poate face pentru a reduce costul ridicat al educației?

• Economia în SUA se află în proces de revenire. Succesul economic de viitor depinde de produsul universităților și al colegiilor, și anume, absolvenți capabili și de înaltă performanță în locurile de muncă din diverse domenii de activitate.

• În urma unui an întreg de cercetare cu privire la declinul economic al SUA, concluzia a fost că cine s-a născut sărac are toate șansele să rămână sărac și, ca atare, aici este locul unde educația trebuie să aducă în societate o transformare semnificativă.

UNIVERSITATE - POLITICĂ

• Președintele Barack Obama este sensibil față de problemele cu care se confruntă educația superioară americană în acest timp de criză.

• Guvernul federal a alocat nouă miliarde de dolari pentru a facilita veteranilor de război accesul la studii superioare.

• Președintele Obama și-a propus să ajute financiar sistemul de învățământ superior, între altele, prin eliminarea băncilor din procesul de împrumut federal la care foarte mulți studenți recurg pentru a-și plăti studiile. Eliminând intermedierea bancară ce face ca o parte din banii împrumutați să meargă la bancă, împrumutul s-ar face direct universităților pe numele studenților care încep procesul de împrumut.

• Guvernul federal și-a propus mărirea grantului Pell(anual) și de asemenea să ofere bani colegiilor comunitare (de doi ani) și colegiilor tribale, precum și alte măsuri în sprijinul accesului la educație și sprijin în a termina studiile superioare.

• Suma pe care guvernul federal o investește în educația superioară este de două ori mai mare decât cea investită de guvernele locale ale statelor.

• Guvernul federal are intenția să lucreze mai mult în direcția internaționalizării educației universitare.

• Educația superioară este esențială pentru democrație.

Prof.univ.dr. Theodor DAMIAN

(Continuare în pag.3)

Foto: Dumitru CACOVEANU

PUBLICITATE

Reuniunea anuală a Consiliului American pentru Educație

Molly CORBETT BROAD
Președinte ACE

UN VIITOR STRĂLUCIT, ÎN CIUDA VREMURILOR SUMBRE

În noiembrie, am participat la un panel de discuții intitulat „Recesiunea și Recuperarea 101: Ghid de Supraviețuire și Strategie pentru învățământul superior", găzduit de Institutul Hechinger pentru Educație și Media, din cadrul Colegiului Profesorilor, Universitatea Columbia. Scopul întâlnirii a fost acela de a vorbi deschis cu cei aproximativ 30 de reporteri prezenți în sală, despre situația actuală și despre viitorul învățământului superior american, văzute în lumina crizei economice.

Nici un director fie de campus, fie din instituțiile de învățământ superior publice sau private, nu poate fi surprins de faptul că prognozele pe termen scurt sunt provocatoare.

Un raport recent al Moody's Investitor Service, „Noile provocări înregistrate de majoritatea universităților private din Statele Unite în ceea ce privește sprijinul financiar", a arătat că 29% dintre cele 286 de instituții monitorizate au înregistrat o scădere a sprijinului financiar efectiv (n.a. din partea statului) și a veniturilor înregistrate din taxe, pe parcursul anului fiscal 2010. Așa cum afirma unul dintre colegii mei de seminar, Roger Goodman din partea Moody's, pentru publicația „Cronica pentru învățământul superior", „Concluzia noastră extinsă este că acestea sunt primele cifre concrete pe care le studiem, și că acestea arată impactul pe care recesiunea îl are asupra valorii sprijinului financiar." Instituțiile care sunt puternice, din punct de vedere financiar, vor fi capabile să reziste unei scăderi a veniturilor. Cele care au o situație financiară mai precară, vor fi constrânse să nu facă greșeli.

Veștile nu sunt mai bune nici pentru instituțiile de stat. O trecere în revistă preliminară a „Raportul fiscal al Statelor Unite", realizat de două ori pe an de Asociația Națională a Guvernatorilor și Asociația Națională a Ofițerilor pentru Bugetul de Stat, arată că recesiunea a dus la scăderea drastică a veniturilor din taxele colectate de către stat, din toate sursele, pentru anul 2009. Veniturile astfel colectate tind să se reducă și în anul fiscal 2010, prognoze care vor rămâne valabile și pentru anii 2011 și 2012.

În universitățile noastre, liderii iau deciziile strategice care ajută instituțiile nu doar să supraviețuiască pe termen scurt, ci și să se dezvolte pe terme lung. Aproximativ 80% dintre respondenții intervievați cu ocazia unui studiu realizat de Asociația

Reporter *Opinia națională*: Doamnă președinte, prin posibilitățile pe care le are, învățământul superior poate să facă față provocărilor aduse de criză în acest an și în anul care vine? Putem să sperăm?

Molly Corbett Broad: Desigur, desigur. Învățământul superior este pivotul de susținere pentru viitorul economiilor noastre. Ne vom strădui să facem mai mult, cu mai puțin. Și eu am deplină încredere în viitorul învățământului superior.

Universităților Publice și a celor cu profil agro-industrial, au declarat că, în prezent, investesc în soluții pentru economisirea energiei, de a cărei beneficii să se bucure pe viitor. Instituții precum Universitatea Lipscomb din Tennessee iau în considerare cicluri educaționale de trei ani și alte opțiuni care oferă studenților flexibilitate în învățare. La Universitatea de stat din Arizona, președintele Michael Crow coordonează o repoziționare majoră a învățământului superior, în statul său, creând campusuri regionale, a căror ofertă educațională, la prețuri foarte mici, constă în cicluri universitare de patru ani, finalizate cu specializări de licență de foarte bună calitate.

Mai multe informații, inclusiv programul evenimentelor destinate în exclusivitate președinților și cancelarilor, sunt disponibile pe www.aceannualmeeting.org. Vă încurajez să vă planificați o întâlnire cu noi în Phoenix, pentru a lucra împreună în vederea întâmpinării provocărilor cu care se confruntă învățământul superior american.

ÎNTÂMPINĂM PROVOCĂRILE ÎMPREUNĂ

(Urmare din pag. 2)

PROBLEMELE ÎNVĂȚĂMÂNTULUI AMERICAN

În multe cazuri, numai o jumătate din numărul de studenți care intră la universitate o absolvă în patru ani, în alte cazuri acest număr este și mai mic, iar fenomenul se datorează în primul rând costului mare al studiilor, și are loc, mai ales, în zonele cu populație hispanică. (Administrația orașului Chicago a fost menționată ca inițiind deja acțiuni concrete în sensul ajutorării în această problemă).

De multe ori, candidații la sistemul educațional universitar nu știu destul de bine ceea ce sistemul implică, și nici consilierii și mentorii care-i ajută pe candidați nu știu prea bine.

Reducerile bugetare reprezintă o mare problemă cu care se confruntă universitățile.

Numai 57 la sută dintre studenții înscriși în programe de masterat și doctorat își iau diploma.

A crescut controlul guvernului federal în ultimii 20 de ani asupra colegiilor și universităților prin legi și regulamente menite să se asigure de folosirea corectă a banilor oferiți de guvern. Acest lucru poate avea conflicte cu libertatea academică, de aceea este nevoie de echilibru în această problemă.

Totul s-a scumpit în sistemul educației superioare: de la costul cursurilor la cel al asigurării medicale a studenților, de la costul medicamentelor la cel al costului căminelor studențești.

O mare problemă a celor înscriși în învățământul universitar o reprezintă faptul că nu toți studenții care termină studiile sunt pregătiți cu abilitățile necesare pentru viitorul lor (numai l' din totalul studenților de la Dade College din Miami, de exemplu, se consideră a fi pregătiți).

Universitățile americane luate în general sunt pe locul zece în lume la capitolul pregătirii studenților pentru viață, pentru viitor.

În loc de o atitudine optimistă privind viitorul educației americane de tipul „yes, we can" (da, putem expresia aparține președintelui Obama), se constată destul de mult pesimism, de altfel, contrar spiritului general american.

Este nevoie în Statele Unite ca oamenii care gândesc critic, rezolvă probleme, au o conștiință a diversității și toleranței. Aceștia ar fi oamenii noii ordini.

Se observă în viață cinci faze ale declinului:

1. hibridul născut din succes;
2. goana nedisciplinată pentru mai mult;
3. negarea riscului și a pericolului;
4. fuga spre salvare;
5. capitularea în fața irelevanței și morții. Când este vorba de declin, se pune întrebarea: „cât de mult poți să cazi și să poți, totuși, să revii?"

Copiii din familiile înstărite au șanse de cinci ori mai multe să termine studiile decât copiii din familiile sărace.

Timpul nostru este un timp în care banii scad, iar așteptările cresc.

„DE CE TREBUIE SĂ MĂ URMEZE PE MINE CEILALȚI?"

Pentru ieșirea din crizele actuale, în special și din crize în general este nevoie de adevărați conducători. Un conducător bun este bine pregătit în fiecare dintre cele cinci faze ale conducerii:

1. este o persoană de înaltă capacitate;
2. lucrează bine în echipă;
3. este manager competent;
4. conduce cu eficiență;
5. se dovedește a fi un executiv bun.

Pe lângă acestea, un lider bun dovedește pasiune, ambiție și disciplină, și cunoaște diferența esențială dintre a acumula putere și a o distribui. Un astfel de conducător adună la un loc toate condițiile pentru ca apoi să ia decizia corectă, el se întreabă: „De ce trebuie să mă urmeze pe mine ceilalți?" Un lider bun știe când merge prea departe, știe cum să pună omul potrivit la locul potrivit, el nu va fi unul ce nu recunoaște o greșeală sau o cădere, ci dimpotrivă, va fi realist, cu el și cu alții, va ști să confrunte fățiș realitatea brută, va ști să fie motivant pentru cei din jur, să demonstreze ambiție, disciplină, motivare, determinare și perseverență.

Un astfel de conducător va înțelege definiția rezultatelor excelente, va păstra scopul și valorile esențiale ale misiunii sale, dar, în același timp, va stimula schimbarea practicilor și strategiilor în vederea progresului, va realiza că inconsecvența este semnătura mediocrității, se va întreba în baza căror lucruri crede că procedează corect, că este înconjurat de oamenii ce-i trebuie și că merge în direcția cea bună, un astfel de lider se întreabă mereu cum poate fi de folos, va ști să explice celorlalți că ei nu au doar jobs, ci responsabilități, va ști să-și definească valorile și va căuta să descopere și să urmeze practicile cele mai bune.

EVALUAREA PROCESULUI DE PREDARE-ÎNVĂȚARE

S-a accentuat în congres: concurența este parte din ADN-ul societății americane. În acest context, nevoia de îmbunătățire este un permanent imperativ. Parte integrantă din procesul de perfecționare este pregătirea de a fi gata oricând să dai seama, ceea ce duce la transparență, adică la a face mai vizibil tot ceea ce se face.

În acest context, ideea de evaluare a proceselor de muncă și a rezultatelor capătă o deosebită importanță, după cum și cea de evaluare a evaluării.

Astfel, înainte de a se evalua aceste lucruri se creează modele de evaluare, dar și instrumente și criterii.

Procesul de evaluare include și folosirea de gestionare pentru aflarea nivelului de satisfacție a studentului în sistemul educațional din care face parte, deoarece studenții se întreabă ce primesc în schimb pentru banii pe care-i primesc.

Un sistem solid de evaluare contribuie, în mod serios, la asigurarea că studenții sunt pregătiți cu competențele necesare pentru viitoarele sau actualele locuri de muncă.

Evaluarea nu este ceva ce se face după ce ai predat, ea se face în timp ce predai, dar are în vedere și rezultatele predării/învățării și măsurarea acestora.

LIBERTATE ACADEMICĂ

O altă conferință a pus un accent deosebit pe libertatea academică și pe autonomia universitară. S-a vorbit despre nevoia imperativă de a păstra și proteja aceste valori esențiale. Libertatea academică, s-a spus, se referă atât la autonomia instituțională, cât și la profesori și studenți. Libertatea academică nu este un țel în el însuși, ci un mijloc spre un țel, ea este necesară pentru binele comun și se aplică atât în predare, cât și în cercetare, ea oferă drepturi, dar impune și responsabilități. Protecții curente ale libertății academice în SUA se explică, între altele, la regulamentele interne ale instituției, la regulamentele privind acreditarea ei, la modul cum se tratează problemele de rasă, gen, religie ș.a.

Libertatea academică trebuie să aibă permanent în vedere echilibrul, și să protejeze instituția de amenințări externe. Întrucât în America universitatea este înțeleasă ca locul prin excelență al vorbirii libere („free speech"), este important să se facă distincție între riscul personal și cel instituțional, mai ales, în cazul unui conflict între libertatea cuiva de a vorbi ceea ce vrea în universitate și înțelegerea corectă a noțiunii de libertate academică.

ȘEDINȚELE PENTRU PREȘEDINȚI ȘI CANCELARI

Ca în fiecare an, și de data aceasta la congres s-a dat o mare atenție lucrului cu președinții instituțiilor de învățământ superior. (A existat și o ședință organizată special pentru soțiile președinților sau soții dacă soțiile erau președinți.)

Probleme dezbătute în sesiuni plenare, cum ar fi interraționalizarea, colaborarea, calitatea și evaluarea, costul, parteneriatele academice, prioritățile în administrație, mișcările demografice, relațiile cu guvernul, crizele ce afectează viața neacademică și multe altele, au fost reluate și dezbătute doar cu președinții, pentru a se avea o atmosferă de mai mare deschidere și, în consecință, de schimburi de idei mai detaliate.

Și anul acesta congresul ACE a fost un succes. Aprecierea generală a participanților a fost că misiunea și scopul propus, acela de a pregăti pe conducătorii instituțiilor de învățământ superior pentru a face față mai bine situației de multiple crize din ziua de azi, a fost îndeplinit. Sesiunile au fost extrem de informative, atmosfera propice pentru crearea de relații amicale, în vederea continuării schimburilor de idei.

Următorul congres ACE va avea loc în luna martie 2011, la Washington DC.

„De la bun la cel mai bun"

Jim Collins a împărtășit, pe parcursul discursului său, concluzii din cărțile sale „De la bun la cel mai bun" și „Cum se prăbușesc cei mai mari", precum și rezultate ale unor cercetări, nepublicate încă, bazate pe o serie de companii care au supraviețuit în medii de lucru nesigure. Collins s-a referit, de asemenea, la monografia sa despre sectoarele sociale.

Ideile centrale asupra cărora a atras atenția sunt bazate pe felul în care s-au prăbușit unele dintre cele mai mari organizații, în comparație cu alte structuri de aceeași mărime, care și-au păstrat succesul.

Dl. Collins a prezentat, de asemenea, câteva din etapele esențiale, în practica de management, pentru liderii din învățământul superior.

Printre acestea se numără:

- realizarea unor cercetări care să conducă la diagnosticarea organizației;
- definirea gradului de performanță și a modului prin care această performanță poate fi măsurată;
- evaluarea gradului de ocupare a 90% dintre posturile din cadrul organizației cu persoanele potrivite;
- acordarea unor momente de reflecție liderii trebuie să aibă vreme să analizeze;
- determinarea raportului dintre propriile întrebări și afirmații. Cum se poate dubla acest raport prin creșterea numărului de întrebări?
- conștientizarea aspectelor care se potrivesc cel mai bine cu propriile valori ale organizației și finanțarea lor, precum și excluderea celor nepotrivite;
- direcționarea oamenilor către responsabilitățile lor, nu către funcțiile lor;
- pregătirea organizației pentru momentul predării ștafetei, astfel încât să continue să aibă succes și după învestirea în funcție a unui nou lider;
- instituirea principiului în baza căruia schimbările au întotdeauna la bază aceleași valori (valori neschimbate).

Un peisaj în schimbare: creșterea nivelului de educare și reducerea decalajelor rezultate, în contextul diverselor constrângeri fiscale

Extrăgând datele esențiale din cea mai recentă carte a sa „Trecerea liniei de sosire: cum să duci studiile la bun sfârșit în universitățile de stat din America", **dr. William G. Bowen** președinte emerit al „The Andrew W. Mellon Foundation", fost președinte al Universității Princeton a subliniat, într-o conferință susținută în cadrul ACE 2010, aspectele care reduc global nivelul de educare și a oferit câteva recomandări pentru a evita aceste situații defavorabile.

Nivelul de educare este dat și de discrepanțele enorme între veniturile asociate statutului socio-economic, rasei sau etniei. S-a constatat statistic că, printre studenții provenind din familiile cu venituri mari, rata de obținere a unei diplome este de 68%. În ceea ce privește, însă, studenții din familiile cu venituri scăzute, în care nici părinții nu au absolvit o instituție de învățământ superior, doar 9% reușesc să obțină o diplomă.

Creșterea nivelului general de educare implică ridicarea nivelului celor care, în mod tradițional, nu au obținut până acum astfel de calificări, precum studenții provenind din medii sociale modeste.

Durata prea mare a studiilor, până la obținerea unei calificări, scade gradul de interes pentru absolvirea acelor studii, cu atât mai mult cu cât implică niște costuri suplimentare. O parte a acestei

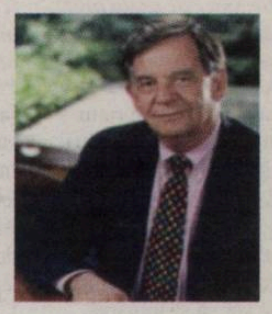

probleme o reprezintă și faptul că studiile nu sunt compatibile cu munca. Unii dintre studenți se angajează, pentru a-și putea permite diverse lucruri, amânând astfel finalizarea studiilor.

În acest context, universitățile ar trebui să experimenteze noile tehnologii și să își bazeze programele de studii pe învățământ online. Dată fiind și situația economică, accesul la tehnologie poate îmbunătăți deopotrivă rezultatele și productivitatea.

Dr. Brown propune, deci, instituțiilor de învățământ superior (din America) să experimenteze tehnologiile destinate învățământului online, cu atât mai mult cu cât se adresează claselor sociale defa-vorizate, pentru care trebuie să propună servicii educaționale de calitate, la costuri reduse.

THE OPEN UNIVERSITY

O prezentare de mare interes a fost aceea făcută de reprezentanta Universității deschise din Anglia, **Brenda M. Gourley,** universitate ce are ca misiune oferirea de oportunități educaționale la cât mai mulți care au nevoie de așa ceva. Această universitate are în vedere, în special, persoane care nu ar avea posibilitatea să urmeze cursuri în sistemul clasic de studiu. S-a precizat că universitatea este aceea care merge după studenți și nu invers, totuși, standardul de calitate al procesului de învățământ rămâne necompromis.

Cu aproximativ 250.000 de studenți și 500 de cursuri, multe din ele cu caracter vocațional, aceasta este cea mai mare instituție de învățământ superior din Anglia și între primele cinci din această țară pentru calitatea învățământului. Învățământul la distanță este folosit extensiv, prin intermediul tehnologiilor electronice, astfel că universitatea a dezvoltat mai multe filiale în întreaga țară și în străinătate.

Promovând un model de studii sincron și asincron, în ambele cazuri, mult bogat pe colaborare, instituția de învățământ superior folosea peste 8.000 de tutori, fiecărui tutore revenindu-i un număr de 25-30 de studenți, și, totodată, promovează, în mod serios, cercetarea, dar oferind și mijloacele și oportunitățile necesare pentru o astfel de muncă.

Cariera îndelungată a doamnei Brenda Gourley în zona academică și de management a culminat cu activitatea de vice-președinte al Universității din KwaZulu Natal din Africa de Sud, pentru o perioadă de 8 ani, și de vice-președinte și CEO (director executiv) al Universității Deschise a Regatului Unit - una dintre cele mai mari universități din lume.

D-na Gourley a deținut multe funcții și în plan internațional, fiind numită de două ori președinte al Asociației Universităților din Commonwealth și de două ori membră a comitetului de conducere a Asociației Internaționale a Universităților.

Doamna Gourley a primit recunoașterea muncii sale în domeniul învățământului superior sub formă de diplome onorifice, premii, medalii și distincții academice.

Anul trecut, d-na Gourley a primit atât distincția anuală de Funcționar Public Internațional („International Public Servant"), cât și pe cea de Performer Remarcabil în toate domeniile („Overall Outstanding Achiver"), acordate de *Women in Public Life Initiative* (Femei implicate în inițiative publice) din Marea Britanie.

D-na Gourley este un vorbitor des întâlnit la conferințele internaționale, având contribuții nenumărate la cărțile și jurnalele editate în întreaga lume. De profesie contabil, d-na. Gourley deține funcții în comitetele de conducere ale diverselor companii și instituții, atât în sectorul public, cât și în cel privat.

Cea mai mare universitate din America, cu peste 400.000 de studenți în programe la zi în clasă obișnuită, dar mai ales la distanță, cu nivel de licență, masterat și doctorat, cu mai multe mii de profesori part time (fiecare având cel puțin un masterat în disciplina pe care o predă, precum și experiență de același profil la locul de muncă), cu 150.000 de absolvenți activi în comunitatea academică pe care o formează, Universitatea Phoenix are ca deviză filosofică că învățătura este un proces ce ține toată viața. Universitatea și cursurile ei sunt acreditate de diferite organizații americane de acreditare în domeniul academic, și și-a făcut o reputație din faptul că a legat procesul de învățământ de locul de muncă al studentului, făcând ca studiul academic să fie relevant pentru domeniul în care muncește studentul. Misiunea acestei universități este de a oferi acces și inclusivitate în timp ce-și păstrează calitatea învățământului la nivel înalt. Datorită folosirii tehnologiei electronice, cursurile sunt mai ieftine, și, ca atare, mai disponibile pentru cei cu venituri mai mici.

Pentru a-și asigura calitatea programelor educaționale Universitatea Phoenix a angajat specialiști pentru a face designul curricular și al metodelor, criteriilor și instrumentelor de evaluare a calității procesului de învățământ și a rezultatelor lui. Cu peste 200 de campusuri în majoritate în SUA, dar și în afară (Canada, Mexic, Chile, Anglia, Olanda), instituția oferă anual burse în valoare de 40 de milioane de dolari pentru studenții de culoare, hispanici și alții din familii dezavantajate economic.

În afară de laboratoarele virtuale există contracte cu alte colegii și companii din diverse zone ale țării, unde la nivel local studenții sunt primiți pentru a-și face practica de specialitate.

Universitatea din Phoenix dă studenților săi posibilitatea de a-și obține diploma, urmând metoda pe care o doresc fie on-line, fie cu prezență. Universitatea din Phoenix nu limitează admiterea prin impunerea unor bareme bazate pe rezultatele la examenele de tip bacalaureat sau pe concurs de eseuri. În schimb, Universitatea oferă studenților săi posibilitatea de a pune în practică ceea ce învață. Prin programele sale, Universitatea din Phoenix își încurajează studenții să aibă acces la un mediu de lucru unde să poată aplica ceea ce studiază prin frecventarea acestor cursuri.

O să vă cocoşăm! Nu aţi mai ridicat vreun trofeu în ultimii cinci ani!
Cristi Borcea

DERBY DE
SĂPTĂMÂNA DINAMO - STE

OPINIE

Dan FILOTI

CORNER

dan.filoti
@prosport.ro

SĂ FIE FOTBAL!

„Dacă aveam stadion de 70.000 de locuri, 70.000 de bilete vindeam", a spus ieri Prunea mândru. *În „Ştefan cel Mare" cel mai des folosită întrebare era ieri „Chiar nu mai găsim un bilet?!". Ca în vremurile bune. Am avut Steaua şi Dinamo la Cluj cu casa închisă, acum la întâlnirea directă cele două mari rivale vor umple până la refuz stadionul.* Acesta este marele câştig al acestui retur şi al acestui derby, pentru că să ne amintim că de-a lungul timpului am avut astfel de ciocniri cu stadioane pe jumătate goale. Fanii dau semne că vor să se întoarcă. Calcă atent în drumul regăsit spre arene cu condiţii improprii, îşi feresc capul de invectivele guturale ale unor conducători de prea multe ori iresponsabili, dau credit unor tehnicieni care iau unele decizii după ureche şi sunt mai mult decât toleranţi cu jucători care îşi amintesc doar sporadic că sunt şi fotbalişti. *E un moment care trebuie exploatat de lumea fotbalului din România. Fanii trebuie să fie atraşi, pe cât posibil păstraţi aproape de stadioane.* Pâlcurile de oameni din faţa arenei care discutau cu înfrigurare despre meciul de a doua zi şi telefoanele de la amici pe care nu îi mai auzisem de pe vremea semifinalei Steaua - Rapid din UEFA redimensionează totul. Dau volum şi consistenţă derby-ului. Se simte miros de fotbal. Să fie fotbal!

BOZZINI, LĂSAT FĂRĂ MAŞINĂ ŞI TELEFON

Considerat de Cristi Borcea vinovat pentru greşelile lui Dolha, Claudio Bozzini a fost trecut pe linie moartă. Mai mult, antrenorul de portari a rămas şi fără maşina de club, iar telefonul i-a fost oprit. Totuşi, Nicolae Badea nu este de acord cu decizia lui Borcea, preşedintele CA nedorind îndepărtarea fostului colaborator al lui Bonetti.

www.prosport.ro

Cum se va termina „Derby de România"?

Victorie Dinamo 38%

Egal 20%

Victorie Steaua 42%

Voturi: 10.871

Răspunde azi la întrebarea: „Care a fost cel mai tare gol din istoria meciurilor Steaua – Dinamo?"

Top 3 ştiri pe www.prosport.ro

1. **Vadim a retras Steaua!**
2. **Borcea:** „Am aflat că Peluza Sud de la Steaua vrea să dea foc la stadion!"
   VIDEO Vezi ce-au făcut dinamoviştii în 1997
3. **Vasile Avram:** „Varga şi Bălan au îndeplinit toate condiţiile să fie legitimaţi de Rapid!"

MISTER

MARIUS NICULAE A EVOLUAT ÎN MECIUL-ŞCOALĂ DE IERI, DAR A RESIMŢIT DURERI LA COASTE

„LĂSAŢI-MĂ SĂ INTRU!"

Foto: Alexandru HOJDA

Antrenorii sunt în dubii dacă să-l folosească sau nu pe „Săgeată". Jucătorul nu concepe să rateze meciul

Cătălin MUREŞANU
catalin.muresanu@prosport.ro

Mihai NEJNERU
mihai.nejneru@prosport.ro

Prezenţa lui Marius Niculae pe teren la meciul cu Steaua, de azi, rămâne incertă în ciuda ambiţiei nemărginite a dinamovistului.

Ieri, la jocul-şcoală pe care Cornel Ţălnar l-a avut programat la Săftica, „Săgeată" a resimţit dureri. „Se vede clar că nu este refăcut, s-a resimţit", au fost de părere tehnicianii şi colegii lui. Acest lucru i-a pus pe gânduri pe antrenorii din „Ştefan cel Mare", iar aceştia nu ştiau aseară dacă să-l folosească pe căpitan în derby-ul de azi. Însă dilema oamenilor de pe bancă este şi mai mare, mai ales că fotbalistul nu concepe să nu fie pe teren. „Lăsaţi-mă să joc cu Steaua! Aştept meciul ăsta tot sezonul, îi urăsc de moarte, nu există să nu intru!", a fost mesajul atacantului, auzit de colegi la Săftica. La fel gândeşte şi Cristi Borcea, care îşi vrea finul pe teren pentru a marca împotriva Stelei. În cazul în care nu îl poate folosi pe „Săgeată", Ţălnar va fi nevoit să schimbe sistemul. Astfel, Alexe va rămâne vârf alături de Andrei Cristea, iar Dinamo va începe derby-ul cu doi închizători, Kone şi N'Doye, şi cu Boştină în partea stângă.

Îl ştiu pe Marius, el joacă orice ar fi. Şi în tur a evoluat, deşi avea ruptură
Cristi Borcea, preşedinte Dinamo

Cornel Ţălnar va anunţa de-abia în această dimineaţă primul „11" pentru derby-ul cu Steaua

GOIAN IEŞIT DIN FORMĂ, PULHAC NU VEDE BINE

Problemele nu se opresc aici pentru „câini", asta deoarece Cristi Pulhac şi Lucian Goian au probleme. Primul - de ordin medical -, după ce a fost lovit la arcadă în meciul cu CFR şi acum nu vede foarte bine, al doilea de atitudine. „Goian nu este în formă, parcă este aiurit!", povestesc dinamoviştii. Variante pentru stoper sunt, în ordine: mutarea lui Scarlatache în centru, Zie Diabate sau Daminuţă.

PRONOSTIC

A VENIT BONETTI: „CÂŞTIGĂ DINAMO"

Dario Bonetti a venit ieri în România, pentru a vedea derby-ul Dinamo – Steaua. „Va câştiga Dinamo", a anunţat tehnicianul italian, care apoi a explicat motivele pentru care crede acest lucru. „Am încredere în jucători, îi cunosc, ştiu de ce sunt în stare", a continuat antrenorul care a stat pe banca „câinilor" la victoria obţinută în meciul tur, chiar în Ghencea (1-0 prin golul lui Gabi Tamaş).

Foto: Bogdan IORDACHE

DINAMO	AZI	STEAUA
antrenor: Cornel ŢĂLNAR	ora: 20:30 Digisport	antrenor: Mihai STOICHIŢĂ
4-4-2		4-4-2

REZERVE: 23. Curcă, 14. Molinero, 2. Diabate, 7. Zicu, 20. Ad. Cristea, 99. Cl.Niculescu, 15. Fl. Bratu
ABSENŢI: Mărgăritescu, Grigore (accidentaţi)

REZERVE: 12. Tătăruşanu, 15. Tudose, 17. Baciu, 10. Tănase, 22. Pepe Moreno, 24. R. Surdu, 11. Arm. Karamyan
ABSENŢI: Jelev (suspendat), Art. Karamyan (accidentat), Emerghara, Bicfalvi (nerefăcuţi)

Arbitru: Alexandru Tudor (Bucureşti) | **Asistenţi:** Cristi Nica (Ploieşti) şi Aurel Oniţă (Constanţa) | **Stadion:** Dinamo (Bucureşti)

Bilete: casa închisă

ROMÂNIA
JA PE WWW.PROSPORT.RO

AZI, ORA 20:30, ÎN DIRECT LA DIGI SPORT

O să vă ciuruim! Pulhac o să cânte iar „Steaua e numai una"
Gigi Becali

INTERVIU / „CEASUL" PROMITE UN MECI PE CINSTE ÎN „ŞTEFAN CEL MARE"

Eu nu ştiu nimic de o plecare a mea în Arabia Saudită. Sunt la Steaua şi mă gândesc doar cum să luăm titlul
Ovidiu Petre, mijlocaş Steaua

Stoichiţă şi-a invitat aseară, de la ora 19:00, elevii în mall, pentru a viziona un film de groază: Wolfman

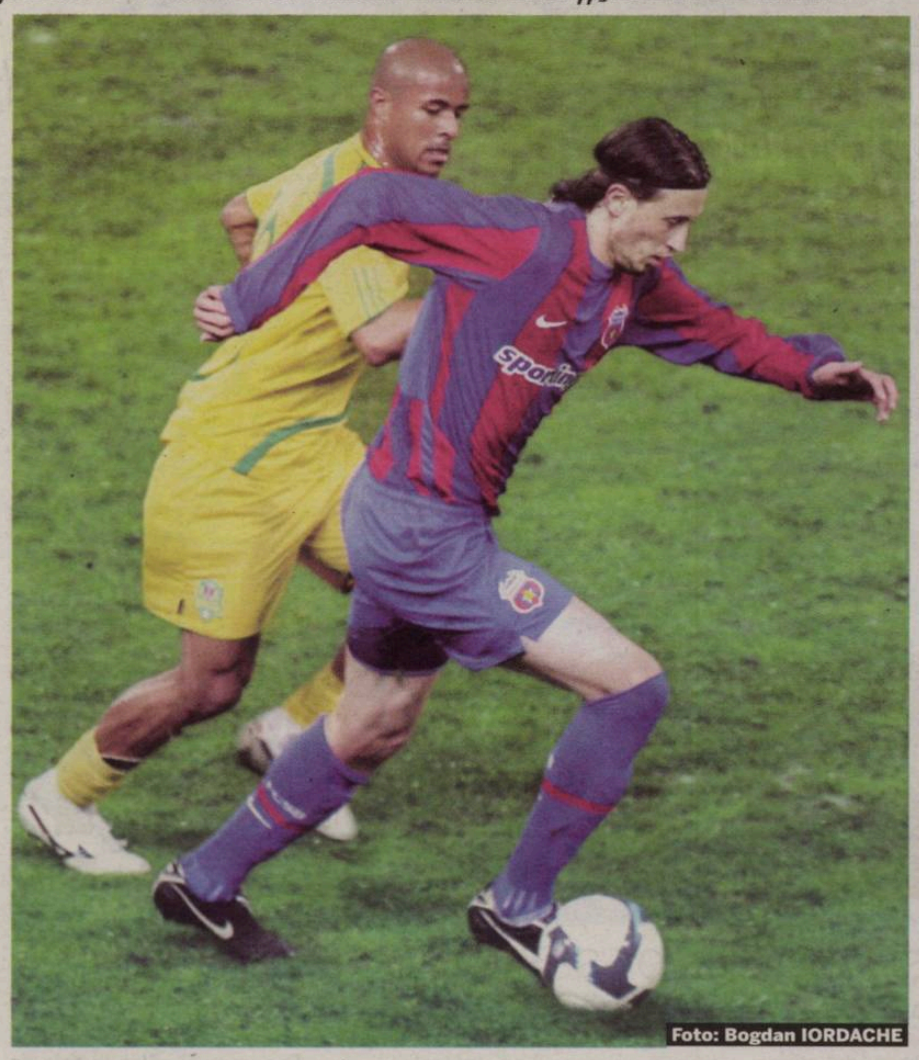

Foto: Bogdan IORDACHE

„SUNT GATA SĂ JOC FUNDAŞ"

Ovidiu Petre a admis că există posibilitatea să evolueze în apărare cu Dinamo

Daniel VLAD
daniel.vlad@prosport.ro

Ovidiu Petre consideră că victoria în derby este obligatorie dacă Steaua vrea să mai spere la câştigarea titlului.

Ovidiu, este decisiv jocul cu Dinamo în lupta Stelei pentru titlu?
Eu zic că acest campionat se va disputa până în ultima etapă. Totuşi, cum Steaua şi-a propus să câştige acest titlu, atunci trebuie să o batem pe Dinamo. Altă soluţie nu avem!

Să înţelegem că egalul nu vă mulţumeşte?
Egalul nu mulţumeşte pe nimeni. Fiţi siguri că nici Dinamo şi nici Steaua nu şi-au propus să obţină o remiză în acest joc. Vă repet, Steaua doreşte să câştige toate cele trei puncte.

Gigi Becali v-a promis o primă pentru acest meci. Cum comentezi?
Nu ne gândim la primă, dar până la urmă e bine-venită. Noi mergem în „Ştefan cel Mare" să jucăm fotbal, nu la război. Este un derby de tradiţie al fotbalului românesc.

Stoichiţă se gândeşte să te folosească în acest meci ca fundaş central... Ce zici?
Antrenorul poate să se gândească la orice posibilitate. Dacă va fi să joc fundaş central, atunci eu sunt gata să evoluez pe acest post. Voi da totul pentru a îndeplini această sarcină.

Dinamo are câţiva accidentaţi. E un avantaj pentru Steaua?
Poate că sunt jucători accidentaţi sau alţii într-o formă nu prea bună, dar Dinamo are un lot destul de valoros. Sunt sigur că va ieşi un meci pe cinste. ■

CFR CLUJ
redevine lider

Loc	Echipa	M	V	E	Î	Gol.	Pct.	Ad.
★ 1	CFR Cluj	21	11	6	4	27-14	**39**	+6
★ 2	Steaua	21	11	6	4	30-20	**39**	+6
● 3	Rapid	21	11	5	5	40-24	**38**	+8
● 4	Urziceni	21	10	7	4	28-17	**37**	+7
● 5	Poli Timişoara	21	9	9	3	31-14	**36**	+6
● 6	Dinamo	21	9	8	4	27-17	**35**	+2
7	FC Vaslui	21	10	5	6	28-22	**35**	+4
8	FC Braşov	22	8	7	7	24-20	**31**	-5
9	Oţelul	21	9	4	8	24-25	**31**	-2
10	Gaz Metan	21	6	9	6	20-27	**27**	-6
11	Astra	21	6	7	8	25-28	**25**	-5
12	Poli Iaşi	21	7	4	10	20-29	**25**	-5
13	Gloria Bistriţa	21	5	9	7	19-26	**24**	-6
14	Pandurii	21	5	7	9	15-21	**22**	-11
▼15	Craiova	21	6	3	12	29-31	**21**	-9
▼16	Internaţional	22	6	3	13	19-36	**21**	-12
▼17	Ceahlăul	21	3	6	12	17-38	**15**	-18
▼18	Alba Iulia	21	3	5	13	19-33	**14**	-16

Legendă: ★ LC ● Europa League, plus câştigătoarea Cupei ▼ retrogradare

ETAPA A XXII-A

IERI

Braşov - Internaţional		1-2

AZI

Pandurii - FC Ceahlăul	ora 15:00	
Bistriţa - „U" Craiova	ora 16:30	GSP
Gaz Metan - CFR Cluj	ora 18:30	Digi
Dinamo - Steaua	ora 20:30	Digi

MÂINE

Timişoara - Alba Iulia	ora 14:30	GSP
Poli Iaşi - FC Vaslui	ora 16:30	Digi
Unirea Urziceni - Oţelul	ora 18:30	Digi
Rapid - Astra	ora 20:30	A1

ETAPA A XXII-A

SÂMBĂTĂ - 20.03

Ceahlăul - Braşov	ora 15.00	GSP
CFR - Pandurii	ora 17.00	A1

DUMINICĂ - 21.03

Craiova - Iaşi	ora 13.30	Digi
Oţelul - Dinamo	ora 15.30	Digi
C. de Argeş - Bistriţa	ora 17.30	
Steaua - Gaz Metan	ora 20.00	Digi

LUNI - 22.03

Alba Iulia - Urziceni	ora 15.00	GSP
Astra - Timişoara	ora 17.00	Digi
Vaslui - Rapid	ora 20.30	GSP

PUBLICITATE

Becali va pleca de la stadion cu 10 minute înainte de final...el nu prea suportă să fie umilit
Vasile Turcu

DERBY DE
SĂPTĂMÂNA DINAMO - STE

OPINIE

Mihai MIRONICĂ

PE BUNE

mihai.mironica@protv.ro

TRATAT DE ISTORIE MICĂ

Pentru că la intrarea pe stadionul Dinamo, înaintea partidei cu Steaua, conferenţiarii de la peluză pun întrebări din istoria fotbalului ca nu cumva Mircea Cărtărescu sau Răzvan Mazilu să pătrundă la meci, am zis să facem o imersiune în trecutul derby-ului roşu (plus alb şi albastru, deşi pentru redarea spiritului originar mai bine rămâneau la roşu şi atât).

Cum nimic nu e sfânt în fotbalul nostru, Steaua şi Dinamo s-au hotărât să-i facă un blat lui Copos când acesta era pe punctul să ia primul lui titlu, în '99. Şi aşa a inventat portarul Stelei, Ritli, statul în poartă chiar în spatele zidului la o lovitură liberă. Iftodi a tras pe jumătatea de poartă lăsată goală de portar, dar tot n-a nimerit golul dorit de „eternele rivale" ca Rapid să nu ia titlul.

Tot la un mirific derby, Ciocoiu a dat un gol pentru Steaua după un hent de i s-a spart ceasul de la mâna lovită de minge. Dinamoviştii s-au repezit la asistentul de pe atacul Stelei, care era un anume Valeriu Argăseală. Vizionari câinii ăştia, nu-i aşa? După gafa de la Cluj marcă înregistrată Dolha (o făcuse identic şi la Atena), ni s-a spus că Ema este un suflet deosebit, serios, ireproşabil în pregătire şi conduită. Vorbe care m-au lăsat purtat spre un meci în care echipa de atunci a lui Dolha a marcat împotriva lui Dinamo. În loc să-şi vadă de bucuria lui alături de coechipieri, acest suflet deosebit s-a repezit spre tribuna dinamovistă şi le-a arătat câinilor cele două degete mijlocii de la membrele superioare. Eu zic că Ema, un suflet timid, deosebit, a ales atunci să se poarte cu mănuşi cu actualii lui suporteri.

De cele mai multe ori, istoria gomoasă, a anilor de bătălie, a anilor de domnie, a războinicului luminii (sau războinicul lu' Mimi?) şi a acţionarilor reacţionari, pune în umbră istoria întâmplărilor mici şi... mijlocii. Pe nedrept, aş spune.

PARIURI / BALINT: „99% SE TERMINĂ EGAL"

Balint nu vede vreo câştigătoare în derby. „Cred că se va încheia la egalitate. Sunt 99% sigur de remiză. Ambelor echipe le convine egalul", a spus el. Pentru victoria lui Dinamo sau a Stelei, casele de pariuri oferă o cotă de 2.60, iar pentru un rezultat de egalitate, cea mai frecventă cotă este de 2.90.

CLASAMENT ETAPA 21

Loc	Nume	Localitate	Ech.	Gol.	Val. Echipa	P.G.	Premiu
			89				
1.	Boroghină Cosmin	Craiova	4	8	4,600,000	1129	700 Ron
			87				
2.	Boroghină Cosmin	Craiova	9	7	5,200,000	1105	500 Ron
3.	Boroghină Cosmin	Craiova	5	7	5,200,000	1066	300 Ron
4.	Boroghină Cosmin	Craiova	6	7	5,500,000	1106	

Foto: Răzvan LUPICĂ

IZOLARE / PELUZA NORD, GIGI BECALI ŞI CRISTI BORCEA AU FĂCUT IERI FRONT COMUN ÎMPOTRIVA SUPORTERILOR STELIŞTI DE LA PELUZA SUD

BLAT LA DERBY!

Borcea a auzit că ultraşii sudişti vor să dea foc stadionului pentru a se răzbuna pe patronul echipei din Ghencea

Daniel VLAD
daniel.vlad@prosport.ro

Chiar dacă sunt rivali de moarte, între dinamovişti şi stelişti s-a pus ieri de un „blat". O înţelegere între liderii Peluzei Nord, Gigi Becali şi Borcea pentru ca „interzişii" de la Sud şi contestatarii latifundiarului din Pipera să fie ţinuţi departe de stadion, deoarce sunt recalcitranţi.

Forfotă mare în rândul suporterilor înaintea meciului din această seară. În loc să-i unească un astfel de joc, suporterii stelişti au săpat o şi mai mare prăpastie între ei. Între Nord şi Sud pare a fi un adevărat război la nivelul declaraţiilor. Ieri, Gheorghe Mustaţă, unul dintre liderii galeriei steliste care a făcut pact cu Gigi Becali, l-a sunat pe Cristi Borcea să îl asigure că niciun bilet din cele 676 acordate clubului Steaua şi implicit Ligii Suporterilor nu va fi înmânat vreunui membru al Peluzei Sud. Asta după ce printre fani circula ieri zvonul că „interzişii" din Ghencea şi-ar fi procurat pe cont propriu bilete la tribuna a II-a şi ar veni la meci special pentru a da foc stadionului.

„CINE NU ŞTIE ECHIPA DIN '84, NU INTRĂ"

Bun prieten cu Gigi Becali, Cristi Borcea a făcut repede o conferinţă de presă pentru a atrage atenţia asupra acestui pericol şi pentru a preîntâmpina ca vreun contestatar al patronului stelist să pătrundă pe stadion în această seară, aşa cum s-a întâmplat la Urziceni.

„Fac un apel către forţele de ordine, ştim sigur că suporterii de la Peluza Sud vor să se răzbune pentru conflictul lor cu Gigi Becali şi să dea foc stadionului. M-am pus de acord cu Gigi şi cu liderul de la Nord, Mustaţă, să nu mai intre niciun stelist peste cei 676 care au bilete. Am informaţii că vor încerca să intre în grupuri de 20-30, dar n-au nicio şansă", a spus el, afirmând, mai în glumă, mai în serios, că îi va testa personal pe cei pe care îi va bănui că nu sunt dinamovişti. „Dacă nu ştiu echipa din '84, nu intră pe stadion", a avertizat el. ■

M-am pus de acord cu Gigi şi cu liderul de la Nord, Mustaţă, să nu mai intre niciun stelist peste cei 676 care au bilete

Cristi Borcea, preşedinte executiv Dinamo

Pe lângă forţele de ordine, poliţişti, jandarmi, adică peste 1.500 de persoane, la stadion va fi prezent şi un procuror care va ancheta eventualele cazuri penale

Azi, la ora 17:00, galeriile vor prezenta la verificare toate bannerele

Galeria Stelei va fi preluată de forţele de ordine începând cu ora 17:30 din faţa Spitalului „Grigore Alexandrescu", şi condusă către stadion

„SE VREA IZOLAREA CELOR CARE ÎL CONTESTĂ PE BECALI"

„Sudul" dezminte că ar fi luat bilete şi că ar suferi de piromanie

După tot tărăboiul creat de aşa-zisa intenţie de incendiere a stadionului Dinamo, Asociaţia Independentă a Suporterilor Stelişti a luat atitudine şi a dezminţit toate zvonurile negative legate de roş-albaştri.

„E clar pentru toată lumea ce se încearcă prin asemenea declaraţii. Vor să ţină membrii Peluzei Sud departe de stadion şi doresc oprirea contestărilor la adresa lui Becali. Se ştie de prietenia dintre patronul Stelei şi Cristi Borcea. E doar o strategie a lor", a spus Marius Nicolau, purtător de cuvânt al AISS. Acesta a mai precizat că asociaţia din care face parte nu a primit niciun bilet pentru meciul din această seară, iar membrii organizaţiei nu vor încerca să pătrundă pe stadion.

Până la urmă, Gigi Becali a reuşit să se ţină de cuvânt şi a făcut tot posibilul ca membrii Peluzei Sud să nu mai intre pe stadion, asta ca o răzbunare pentru faptul că aceştia au reuşit în ultimele două deplasări să-şi procure singuri bilete şi să-l conteste atât la Cluj, cât şi la Urziceni. ■

REMEMBER

13 ANI DE LA INCENDIEREA PELUZEI

În urmă cu 13 ani, galeria „câinilor" a dat foc sectorului din stadionul Ghencea în care era amplasată, imaginile cu incendiul de la stadionul Steaua fiind difuzate de CNN. Totul s-a petrecut la meciul Steaua - Dinamo din 10 mai 1997, partida încheindu-se cu scorul de 3-1 pentru roş-albaştri.

ROMÂNIA
AUA PE WWW.PROSPORT.RO

AZI, ORA 20:30, ÎN DIRECT LA DIGI SPORT

Dinamo se va plimba de azi cu tramvaiul 7, adică 7 puncte diferență de Steaua"
Gigi Becali

BĂTAIE PE BILETE!

PROBLEMĂ / 900 DE TICHETE LA TRIBUNA „0" AU FOST BLOCATE PENTRU S-AU EPUIZAT TRICOURILE CARE TREBUIAU DISTRIBUITE LA PACHET

Fanii dinamoviști încearcă să scoată bilete în plus prin orice mijloace de la bișnițari

Mihai NEJNERU
mihai.nejneru@prosport.ro

Aproape 1.000 de bilete la tribuna „0" la meciul Dinamo - Steaua au fost oprite de la vânzare. Organizatorii au avut un stoc prea mic de tricouri, care se vând „la pachet" cu tichetele.

Cererea a fost imensă, iar stocul a fost epuizat. O știe chiar și Cristi Borcea: „Am putea da imediat 50.000 de tichete, dacă le-am avea". Și, cu toate că prețurile ajung chiar și la 140 de lei, vânzarea legitimațiilor de acces a funcționat perfect. Și totuși, mai sunt 900 de bilete la tribuna 0, numai că acestea nu mai sunt la vânzare. Ele trebuiau distribuite împreună cu tricouri de joc ale lui Dinamo, însă stocul de echipament s-a epuizat!

Chiar și așa, goana după cât mai multe tichete a ultrașilor continuă. De aceea, bișnițarii urmează să fie următoarea țintă a fanilor disperați că nu pot intra la derby.

TESTE DE CULTURĂ DINAMOVISTĂ

Din două motive se desfășoară acest război pe străzile orașului: biletele deținute de contrabandiști pot ajunge inclusiv la rivalii de moarte, acest lucru urmând să se întâmple chiar în detrimentul roș-albilor, al căror număr ar scădea de la sine. În aceste condiții, vizita la casele de bilete a suporterilor interesați să vină la meci a fost o aventură. Pentru că fețele necunoscute au fost rugate politicos de către zecile de ultrași aflați la complexul Dinamo să plece înapoi acasă. Apoi, pe orice doritor îl aștepta un test cu întrebări din istoria clubului. Odată picat testul, câștigătorul avea voie să cumpere doar două tichete, în caz contrar urmând să fie și el poftit să plece acasă. ■

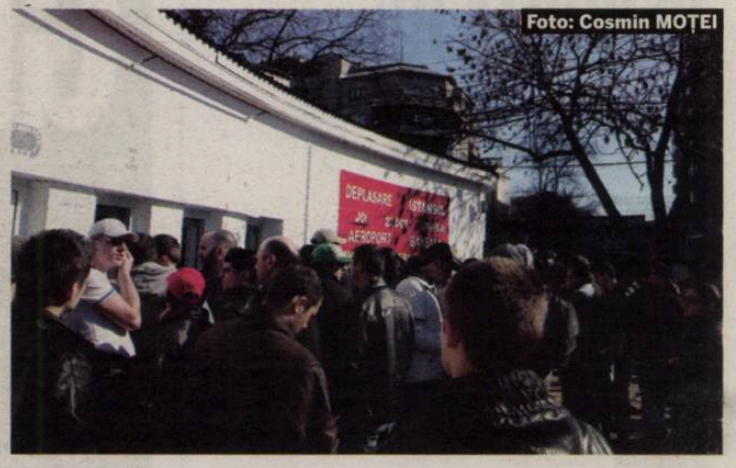

Foto: Cosmin MOȚEI

PUBLICITATE

ÎNNOIEȘTE-TE ACUM!
www.citroen.ro
PÂNĂ LA 3 TICHETE PRIN PROGRAMUL DE ÎNNOIRE A PARCULUI AUTO
+ PÂNĂ LA 6 TICHETE CADOU DE LA CITROËN!

CITROËN C1
1.0i X, 5 uși
DE LA
4.990 €
TVA INCLUS
2 TICHETE CADOU CITROËN

CITROËN C4
1.4i X, 5 uși
DE LA
7.740 €
TVA INCLUS
4 TICHETE CADOU CITROËN

CITROËN XSARA PICASSO
1.6i, 5 uși
DE LA
8.990 €
TVA INCLUS
6 TICHETE CADOU CITROËN

Infoline CITROËN: 031/42 42 000
Mașinile din imagine sunt cu titlu de prezentare

PREȚURI VALABILE ÎN CONDIȚIILE MENȚIONATE, ÎN LIMITA STOCULUI DISPONIBIL

CRÉATIVE TECHNOLOGIE

CITROËN

Gigi a mai venit «conectat» pe Dinamo, şi a plecat deconectat!
Cristi Borcea

DERBY DE

SĂPTĂMÂNA DINAMO - STEA

OPINIE

Mihai CIUCĂ

PIUNEZE

mihai.ciuca
@prosport.ro

REPORTAJUL, ŢOPESCU ŞI SEVILLA '86

Un tânăr ambiţios din secţia de sport a TVR a propus un reportaj fabulos către finele anilor '60. „Cine eşti, dumneata, spectatorule?". Tânărul se numea Cristian Ţopescu, iar imaginile curgeau în valuri cu microbişti înaintea unui cuplaj bucureştean. Suporteri ciondănindu-se pe un taxi, ciorchine pe scara din cârca troleibuzelor sau pe tampoanele tramvaielor între clasa I şi a II-a. Microbişti schimonosindu-se pe gradenele fostului „23" la ratările favoriţilor, exultând, alţii fără nicio reacţie de parcă erau picaţi la primul meci de footbal. De pe gazon sunt oferite doar frânturi de joc. Imaginile erau, evident, alb-negru, dar ceva tot trecea dincolo de cromatica vremurilor. În tribune, majoritari erau rapidiştii, cam cât toată tribuna a doua, pentru care derby-ul Dinamo - Steaua n-a fost niciodată meciul-vedetă al cuplajului. Alte vremuri. De-atunci şi până acum doar timbrul vocii lui Ţopescu nu s-a schimbat. Sondajele la zi certifică hegemonia fanilor stelişti. Efectul Sevilla '86. ***Cupa Campionilor care a mers atunci la inima întregii suflări microbiste a răsturnat în timp ierarhia simpatiilor. A triplat, cel puţin, numărul fanilor roş-albaştri. Paradoxal, tot un moment de referinţă în fotbalul nostru, semifinala cu Liverpool din CI, nici măcar n-a dublat numărul suporterilor dinamovişti.*** Tot potrivit sondajelor, care azi retrogradează Rapidul la trena derby-ului. Prin comparaţie cu parfumul vremurilor de odinioară, dacă viitorul stadion Naţional, la care tânjeşte Borcea, ar reînvia cuplajele de altădată, scaunele care au luat locul gradenelor ar geme de suporteri stelişti şi dinamovişti. Două tribune şi-o peluză. Realitatea negru pe alb, precum în reportajul lui Ţopescu. ***Sevilla '86 a făcut adevărate minuni şi le vinde azi tricourile lui Nicoliţă şi Ovidiu Petre.***

„STEAUA FACE GREŞELI ÎN APĂRARE"

ANALIZĂ / „IL LUCE" SPUNE CĂ, PE VREMURI, DERBY-URILE DINAMO - STEAUA ERAU DE O CALITATE NET SUPERIOARĂ

Mircea Lucescu crede că roş-albaştrii au probleme în defensivă, acolo de unde „orice echipă mare îşi începe organizarea"

Cristian HUBALI
cristian.hubali@prosport.ro

Cel mai apreciat antrenor român al momentului, Mircea Lucescu (foto), a acceptat cu greu să vorbească despre derby-ul de azi, dintre Dinamo şi Steaua, fiindu-i teamă să nu intre iar în scandaluri. „Il Luce", a cărui carieră de jucător se confundă cu Dinamo, a răspuns la întrebări, cu o condiţie: să nu fie întrebat nimic de fiul său, Răzvan.

Domnule Lucescu, cum trăiaţi derby-urile Dinamo - Steaua ca jucător şi, apoi, ca antrenor?

Derby-urile de atunci erau mai speciale... Dinamo - Steaua rămâne şi acum derby-ul numărul unu al campionatului ca interes, nivel de joc, chiar şi ca spectacol şi spectatori. Asta pentru că ambele echipe au un număr mare de suporteri. S-au schimbat însă lucrurile legate de scena internaţională. Înainte de Revoluţie, 90 la sută dintre jucătorii de la Dinamo şi Steaua erau componenţi ai lotului naţional. Acei fotbalişti au adus performanţe internaţionale pentru Steaua şi Dinamo. Acum, interesul pentru campionat îl dă mai mult participarea în Liga Campionilor.

Vă aşteptaţi la un meci tensionat acum?

Va fi un joc pe contre. Nu văd o formaţie favorită. Totul va depinde de modul în care cele două echipe se vor organiza... Steaua a făcut greşeli în apărare. Am văzut câteva meciuri ale lor şi pot spune asta. Despre Dinamo, mai puţin, că nu i-am urmărit. Dar nici la ei nu e sigură linia defensivă, din moment ce au pierdut două puncte acasă cu Ceahlăul. Orice echipă mare începe prin a-şi organiza apărarea. Când văd că defensiva e şubredă, nici atacanţii nu-şi mai asumă riscuri.

„DINAMO ŞI STEAUA AU PIERDUT GENERAŢII ÎNTREGI DE SUPORTERI"

Vă apucă nostalgia când vă amintiţi de partidele din perioada comunistă?

Normal! Noi nu eram profesionişti, nu trăiam din fotbal, dar aveam un nivel tehnic superior faţă de jucătorii de acum de la Dinamo şi Steaua. Ne gândeam ce vom face în viitor, să terminăm şcoala, să ne găsim o meserie... Acum, sunt mulţi care abandonează şcoala la 16 ani, ca să se axeze pe fotbal.

De ce nu mai vine lumea la stadion în România?

În ultimii 20 de ani a fost mult huliganism pe stadioane la derby-uri, dar şi la celelalte meciuri din campionat. Scandalurile şi bătăile i-au împiedicat pe cei mai mulţi suporteri să vină la partide cu familiile. Dinamo şi Steaua au pierdut astfel generaţii întregi de suporteri, care preferă să vadă meciurile la televizor. Din păcate, acum nu contează atât calitatea jocului, cât huliganismul. M-ar mira dacă stadionul din „Ştefan cel Mare" ar fi plin la acest meci. Nu vedeţi ce se întâmplă? Conducătorul de la Steaua e în scandal continuu cu fanii. Nici la Dinamo, acţionarii nu se împacă bine cu susţinătorii, sunt diverse conflicte. Aceste conflicte pot influenţa în mare măsură randamentul jucătorilor. Nu vom mai vedea niciodată 100.000 de spectatori la Dinamo - Steaua, unii stăteau şi pe pista de atletism a stadionului „23 August". Era bine că derby-urile se jucau acolo, fiindcă era teren neutru şi totul era concentrat pe joc, nu pe alte interese. Aşa ar trebui să se joace şi acum derby-ul, însă nu mai avem nici acel stadion. Un astfel de meci se aştepta un an, pe când acum...

PRO SPORT.RO
EXCLUSIVITATE
UEFA Champions League şi Italia Serie A
Vezi rezumatele aici
boom
HOME FOTBAL INTERN FOTBAL EXTERN SPORTURI BLOGURI JOCURI MULTIMEDIA ESPORTS POKER

ROMÂNIA

UA PE WWW.PROSPORT.RO

AZI, ORA 20:30, ÎN DIRECT LA DIGI SPORT

Deja sunt conectat la victorie. O să beau şampanie în loja voastră
Gigi Becali

„DACĂ BORCEA E ÎN VÂNĂ, BATE ŞI ECHIPA!“

Dennis Şerban, fost jucător la Steaua şi Dinamo, crede că şeful „câinilor“ e punctul forte al „roş-albilor“

TEHNIC *În 2006, în derby-ul Dinamo - Steaua, Dennis Şerban a marcat unicul gol al meciului, după o fază în care a driblat toţi jucătorii din defensiva Stelei*

15 GOLURI PENTRU STEAUA, DOUĂ PENTRU DINAMO

★ are 34 de ani şi a evoluat pe postul de mijlocaş
★ a fost crescut de Farul, dar a jucat la toate cele trei mari rivale bucureştene, Steaua, Dinamo şi Rapid. În străinătate, cele mai cunoscute echipe la care a activat sunt Valencia şi Villarreal
★ Pentru Steaua a înscris 15 goluri în cele 62 de partide jucate
★Pentru Dinamo a marcat două goluri în cele zece meciuri jucate
★A îmbrăcat de 13 ori tricoul echipei naţionale, pentru care a înscris şi un gol

Bogdan STERIOPOL
bogdan.steriopol@prosport.ro

Steliştii l-au iubit atunci când juca la formaţia din Ghencea, dinamoviştii l-au înălţat în slăvi după ce a marcat poate cel mai frumos gol din ultimele întâlniri Dinamo - Steaua, cel din 2006. Dennis Şerban a vorbit cu ProSport despre meciul de astăzi.

Dennis, cum vezi derby-ul din „Ştefan cel Mare”?
(n.r. - râde) Dar cum de te-ai gândit tocmai la mine? Eu m-am lăsat de fotbal de patru ani! Acum am altele pe cap, nu mai sunt aşa implicat în fenomen, dar, logic, o să mă uit la meci, nici n-am încotro.

Totuşi, ai marcat câteva goluri importante în aceste derby-uri...
Păi, am dat şi când eram la Steaua, şi când eram la Dinamo, dar tu crezi că eu mă mai gândesc la ele acum? Eram jucător profesionist şi mereu când intram pe teren trebuia să îmi demonstrez că eu sunt cel mai bun, atât!

„ÎMI DORESC SĂ BATĂ DINAMO!“

Tu cine ai dori să învingă?
Mi-aş dori să bată Dinamo, nu e normal? E şi socrul meu acolo, şi naşul... Cu ei ţin, ei mă leagă pe mine de Dinamo.

Care crezi că e punctul forte al echipei-gazdă?
(n.r. - râde copios) Borcea, el e numărul unu! Dacă naşul e în vână, bate şi echipa. Acum, să lăsăm gluma, dinamoviştii formează o echipă solidă, însă şi atacul steliştilor e de temut. Acesta e singurul derby care contează, nu îţi mai trebuiesc bani, prime sau ştiu eu ce! Nu contează că unii n-au apărare sau alţii n-au atac. Fiecare jucător când intră pe teren vrea să îşi depăşească limitele.

Practic, un derby al orgoliilor...
Exact! Un derby al orgoliilor şi al ambiţiilor. Eu când jucam la Steaua, aveam prieteni în cealaltă tabără, şi de fiecare dată când intram pe teren încercam să le arăt că sunt cel mai bun. Favorită nu există în aceste meciuri, aici depinzi de şansă şi de noroc.

„VRĂJELI CU STEAUA CĂ VINE LA EGAL”

Dar antrenorii pregătesc altfel aceste meciuri?
Da, clar! Nu se compară cu niciun meci din campionat. Antrenorii mereu pregătesc ceva special, să îl surprindă pe celălalt, mereu au ceva nou, scot ei un as din mânecă. Te mobilizează altfel, discută cu fiecare în particular, chiar te simţi fotbalist.

Steliştii spun că vin la egal. Tu ce crezi?
Eh, vin la egal! Astea-s vrăjeli! Nimeni nu vine la egal, toţi vor să învingă. Tu crezi că Steaua nu ar vrea să bată în „Ştefan cel Mare”? Aşa se face acum, noi nu ne batem la campionat, nu ne gândim la primul loc, dar astea-s tactici de adormire a adversarului. ■

PUBLICITATE

bet365.com
emoţia sportului la cote maxime!

Când echipa ta trece prin momente **TENSIONATE**
... şi **TU** eşti încordat!

Intră acum pe www.bet365.com şi primeşti bonus maxim 200 RON - 100% la prima depunere

FOTBAL INTERN

www.prosport.ro

MĂSURI ANTI-FALIMENT

George Copos a găsit o metodă prin care să scape Rapidul de datorii

Adrian DUMITRU
adrian.dumitru@prosport.ro

Patronul Rapidului, George Copos, a găsit o metodă ingenioasă prin care poate pune la adăpost numele şi palmaresul clubului în cazul în care acesta ar putea falimenta.

10 milioane de lei sunt datoriile Rapidului către ANAF

Ce a făcut Copos mai exact? Săptămâna trecută, a cedat dreptul de joc în competiţiile interne şi internaţionale, gratuit, către AFC Rapid, pentru cazul în care actuala societate, „FC Rapid S.A.", va intra în insolvenţă. Patronul alb-vişiniilor încearcă astfel să scape de datorii de aproximativ 10 milioane de lei pe care clubul le are către stat. Mişcarea n-a fost însă pe placul lui Dumitru Dragomir. „Probabil prin acest demers vor să scape de datorii", a declarat şeful LPF în ziarul Bursa.

Preşedintele Rapidului, Ioan Taban, spune că nu s-a comis nimic ilegal şi totul este doar o metodă de a evita un eventual dezastru. „Această modificare nu reprezintă o centură de siguranţă, ci este o completare a actului constitutiv. Nu se pune problema lichidării societăţii pe acţiuni şi nici a dizolvării voluntare a acesteia. Rapidul nu e în pericol", a completat Taban pentru aceeaşi publicaţie. ■

PAS GIULEŞTENII AU OBŢINUT CEEA CE DOREAU, ADICĂ JUDECAREA CAZULUI „VARGA - BĂLAN" DE CĂTRE ALTE COMISII DECÂT CELE ALE LPF

> Să vorbesc eu despre această eventualitate ar însemna să vorbesc despre ceva ce nu am încă sau să mă antepronunţ, în condiţiile în care am colegi care se vor pronunţa în acest caz
> **Vasile Avram,** preşedinte AMFB

AVANTAJ RAPID!

FRF va refuza azi speţa, care urmează să ajungă la AMFB. Adică exact la Vasile Avram, cel care a dat OK-ul pentru folosirea jucătorilor

Gigi STANCU
gigi.stancu@prosport.ro

Alex AMIRONOAIEI
alex.amironoaiei@prosport.ro

Comisia de Soluţionare a Litigiilor din cadrul LPF s-a întrunit ieri pentru a se spăla pe mâini de cazul „Varga şi Bălan", provocat de contestaţia Timişoarei lui Marian Iancu.

Forul condus de Dumitru Dragomir nu vrea să-şi asume practic nicio responsabilitate în judecarea cazului, iar dosarul va fi trimis azi la Federaţia Română de Fotbal, pentru ca un verdict să fie dat de Comisia Naţională de Soluţionare a Litigiilor. Şocul abia aici apare. Ionuţ Lupescu, directorul general al FRF, spune că acest caz nu este nici de competenţa federaţiei, urmând să returneze dosarul la LPF în momentul când va fi înştiinţat că i-a fost trimis spre judecare. „Nu e de competenţa noastră acest caz şi vom trimite asta ca răspuns către Ligă atunci când ne vine vreo hârtie care să ne anunţe că se vrea judecat de noi", a afirmat Lupescu.

AMFB ÎŞI JUDECĂ PROPRIA DECIZIE

Cu competenţa declinată, Liga e disperată şi nu va mai putea judeca acest caz în momentul în care FRF-ul îi va returna dosarul. În aceste condiţii, totul va ajunge la Asociaţia Municipală de Fotbal Bucureşti, AMFB, care are şi ea comisiile ei. Cazul va ajunge practic exact în punctul de unde a plecat, forul condus de Vasile Avram, cel care i-a legitimat pe Varga şi Bălan, urmând să judece dacă a înregistrat transferurile corect sau nu! Cum e foarte probabil că acesta nu se va contrazice niciodată singur, Rapid este foarte aproape să câştige războiul cu Timişoara. LPF-ul va mai judeca ulterior doar o formalitate, adică dreptul de joc al lui Varga şi Bălan, care se va acorda în funcţie de cum vor fi declarate transferurile: ilegale sau corecte. ■

> N-avem cum să pierdem acest caz. Singura mare problemă e ca decizia să se dea cât mai repede pentru a putea să-i folosim pe Varga şi Bălan, ale căror carnete sunt încă reţinute de LPF
> **Ioan Taban,** preşedinte CA Rapid

„SĂPUNARU JOACĂ LA VASLUI!"

În paralel cu cazul „Varga şi Bălan", Rapid încearcă să obţină şi dreptul de joc al lui Cristian Săpunaru, împrumutat de la FC Porto până în vară. Ioan Taban, preşedintele CA Rapid, spune că în ultima discuţie cu portughezii a obţinut promisiunea că pedeapsa va fi redusă de la şase la două luni. „Cei de la FC Porto sunt foarte optimişti şi ne-au spus că până în 20 martie, adică până sâmbătă, vom avea o decizie favorabilă, iar Săpunaru va putea juca în meciul de la Vaslui", a afirmat şeful giuleştenilor.

Săpunaru a ratat primele patru etape ale returului Ligii I

DIVIZIA FANTASTICĂ 2009-2010 www.diviziafantastica.ro

TALON BONUS 2009-2010

Nume: Prenume:
CNP: Parola: Cod:
Strada: Nr.: Bl.: Sc.: Ap.:
Localitatea: Judeţ/Sector:
Telefon: Semnătura:

Pentru detalii puteţi suna la numărul de telefon 0318257349

Strânge 10 milioane de Euro Fantastici (€) şi un talon de înscriere sau doar un Talon Bonus, pune totul într-un plic şi expediază-l pe adresa OP33, CP10, Bucureşti. În limita acestei sume, cumpără un Lot format din 3 portari, 10 fundaşi, 10 mijlocaşi şi 7 atacanţi din lista de 300 de fotbalişti selecţionaţi în ediţia 2009-2010. Din lotul de 30, formează-ţi echipa de 11 titulari (nu uita ca pe unul dintre ei să-l desemnezi căpitan de echipă - căpitanul punctează dublu) şi intră în joc înaintea fiecărei etape din Liga I, ediţia 2009-2010!

Prin semnarea talonului de înscriere, participanţii îşi dau consimţământul ca datele lor de identificare să intre în baza de date a organizatorului, conform legii 677/2001, acestea putând fi folosite pentru activităţile de marketing ale acestuia. La cererea participanţilor, adresată la numărul de telefon destinat concursului, operatorul se obligă să actualizeze sau să şteargă datele personale ale participanţilor. Regulamentul de desfăşurare a concursului este disponibil pe site-ul www.diviziafantastica.ro. De asemenea, poate fi consultat gratuit la sediul organizatorului. Eventualele reclamaţii legate de desfăşurarea concursului vor fi făcute pe adresa: SC PubliMedia Internaţional, Strada Bărăţiei nr. 31, Sector 3, Bucureşti.

„DEMISIA, DEMISIA“!

Viorel Moldovan este contestat de suporteri după al doilea eşec consecutiv, 1-2 pe teren propriu în faţa lui Internaţional

Bogdan FLORIN
bogdan.florin@prosport.ro

Internaţional Curtea de Argeş a reuşit să producă cea de-a doua înfrângere pe propriul teren pentru FC Braşov în ultimii doi ani, graţie unei evoluţii curajoase sub Tâmpa.

„Biciuiţi" bine de Viorel Moldovan după ruşinea de la Severin, „stegarii" au început foarte bine partida, Zaharia deschizând scorul după doar 11 minute de joc, cu o lovitură de cap din careul mare. Tot fostul vârf al Stelei a fost aproape de a majora diferenţa pe tabelă în minutul 23, dar a ratat de puţin poarta din cinci metri. A venit apoi rândul „interiştilor" să iasă la rampă, care, după o ratare a lui Pintilii, au reuşit să egaleze, în minutul 29, prin Emanuel Kone, care a înscris din marginea careului mic. Totuşi, braşovenii puteau intra în avantaj la cabine, dar Popa i-a refuzat golul lui Grigore.

Al doilea mitan începe la fel, cu braşovenii atacând în valuri, dar Popa s-a opus cu succes la ocaziile incredibile ale lui Zaharia şi Roman. Oaspeţii au preferat să stea la cutie şi să replice pe contre, iar în minutul 78 Băcilă a reuşit să-i aducă în avantaj după un contraatac ca la carte.

Finalul nu a adus decât atacuri sterile ale braşovenilor, fără urmări pe tabelă, o eliminare a lui Duarte, şi un val de „Demisia, demisia!" din tribună la adresa lui Viorel Moldovan. ■

> Încă nu mă gândesc să plec de la echipă, dar să ştiţi că nu se poate face performanţă pe stomacul gol
>
> **Viorel Moldovan**
> antrenor FC Braşov

DEGEABA
Voicu (dreapta) s-a zbătut fără folos în duelurile cu argeşenii lui Ionuţ Badea
Foto: Zoltan RACZ

FC BRAŞOV	1-2	INTERNAŢIONAL
antrenor: Viorel MOLDOVAN	1-1	antrenor: Ionuţ BADEA
'11 ZAHARIA • 1-0		'29 KONE 1-1
		'78 BĂCILĂ • 1-2
(1) COMAN ★★		★★★ POPA (12)
(2) RUI DUARTE ■		★★ MATEI (15)
(55) NUNO DIOGO ★		★ VIERA (3)
(23) N. CONSTANTIN ★		★★ PINTILII (27)
(3) EZEQUIAS ★		★★ NEAGU (25)
(14) ROMAN ★★		★ ABIODUN (26)
(8) GRIGORE ★		★★ BĂCILĂ (2) 28
(26) MATEIU ★★		★ VOICULET (14)
57 (6) NENE ★		★★ MENASSEL (28)
(20) VOICU **		★★★ KONE (5)
46 (7) C. MUNTEANU *		★ RĂDUŢ (7)
(21) SBURLEA ★★		VEZAN (8) 92
70 (19) SAVIC ★		★★ APOSTU (9)
(11) ZAHARIA ★★		★★ D. STAN (30) 67
rezerve: (13) Kajcsa, (25) Stancu, (12) C. Ionescu, (9) Hadnagy		rezerve: Arcaba (22) – Frăsineanu (24), Chiricheş (21), Lazăr (10)
'70 Nene, '80 Duarte, '88 N. Constantin		'45 Menassel, '59 Apostu, '66 Neagu, '86 Popa, '90 Răduţ
'88 Duarte		

Jucătorul meciului:

MARIUS POPA
★★★

Arbitru: Cătălin Buşi ★★★ (Rm. Vâlcea)
Asistenţi: Miklos Nagy ★★ (Cluj), Dragoş Iliescu ★★★ (Alba Iulia)
Stadion: Tineretului
Spectatori: 1.500

Calificative:
■ Foarte slab; ★Slab; ★★Satisfăcător; ★★★Bun; ★★★★Foarte bun; ★★★★★Excelent
⚽ Marcator
Cartonaş
Schimbare în minutul X

A REINTRAT RUI DUARTE

Partida cu Internaţional Curtea de Argeş a reprezentat şi revenirea ca titular a lui **Rui Duarte (foto)** în echipa lui Viorel Moldovan. Duarte a ratat toată pregătirea de iarnă, el ajungând la echipă după debutul returului. După o perioadă în care s-a pregătit separat, fundaşul stânga a reintrat din primul minut, tehnicianul „stegarilor" fiind nevoit să apeleze la această soluţie din cauza indisponibilităţilor. Duarte nu a terminat meciul pe teren, fiind eliminat pentru două avertismente în minutul 88.

PUBLICITATE

DIGI sport

DIGI tv

DERBY-UL LIGII 1 ESTE ÎN DIRECT
NUMAI LA DIGI SPORT

Fotbal Club DINAMO BUCUREŞTI 1948
DINAMO

EXCLUSIV DIRECT
MIERCURI
17 MARTIE
20:30

STEAUA BUCUREŞTI
STEAUA

CONECTEAZĂ-TE LA DIGI SPORT !

DISPONIBIL ÎN REŢELELE DE TELEVIZIUNE PRIN CABLU ŞI SATELIT DIGI TV, ALE RCS & RDS

Pentru abonamente, contactează-ne la: 031.400.4000 - televiziune prin satelit Digi TV, 031.400.4600 - televiziune prin cablu Digi TV, clienti@rcs-rds.ro, punctele de prezenţă RCS & RDS, www.digisport.ro

PROGRAM TV

ASTĂZI

11:00 / DIRECT
BOOM SPORT ONE
Baschet Liga Spaniei: Valencia - Real Madrid

13:00 / DIRECT
BOOM SPORT ONE
UCL Optimi Retur: Sevilla - TSKA Moscova

13:10
SPORT.RO
Liga Campionilor la Tenis, Indian Wells: Federer – Baghdatis

16:00 / DIRECT
SPORT.RO
Special: Dinamo - Steaua, „Derby de toți banii"

16:30 / DIRECT
GSP TV
Fotbal Liga I: Gloria Bistrița - Universitatea Craiova

17:00 / DIRECT
SPORT.RO
Ora exactă în sport cu Marius Chican

18:30 / DIRECT
DIGI SPORT
Fotbal Liga I: Gaz Metan Mediaș - CFR Cluj

19:05 / DIRECT
SPORT.RO
Informația „Derby de toți banii", cu Vali Moraru. Invitat: Emeric Ienei

20:10 / DIRECT
EUROSPORT
Tenis: Circuitul Feminin WTA - Turneul de la Indian Wells, Statele Unite

20:30 / DIRECT
DIGI SPORT
Fotbal Liga I: Dinamo - Steaua

21:00 / DIRECT
SPORT.RO
Știri Sport.ro cu Alexandra Derevici: Cupa Mondială povestită de Ioan Chirilă

22:00 / DIRECT
SPORT.RO
Special Dinamo - Steaua, „Derby de toți banii"

03:00 / DIRECT
SPORT KLUB
Fotbal Copa Libertadores: Cerro Porteno - Corinthians

ProSport nu-și asumă răspunderea pentru eventualele schimbări operate între timp în program

LIGA A II-A

SE RETRAGE ȘI CSM RM. SĂRAT

Lista echipelor care dispar de pe scena Ligii a II-a s-a mărit de ieri cu încă un nume: CSM Rm. Sărat. Luni noaptea, finanțatorul echipei, Viorel Tudose, și-a anunțat retragerea de la echipă. Ca urmare, ieri-dimineață, jucătorii au fost anunțați că sunt liberi să-și caute alte echipe. Formația din Râmnicu Sărat ocupa în acel moment ultimul loc din seria I, cu 11 puncte, dar la egalitate cu Tricolorul Breaza.

CFR CLUJ

CASAL A FOST TRIMIS ACASĂ

Lăudat de președintele Iuliu Mureșan ca fiind un transfer de viitor, aducerea lui Casal Kasali de la Swindon Town (Anglia 3) s-a dovedit a fi un fiasco. După ce au semnat un contract pe șase luni, iar apoi au încercat să-l împrumute la Gaz Metan, lucru care nu s-a concretizat, conducerea CFR-ului a decis să renunțe la serviciile fundașului de culoare. Aceasta a reziliat contractul.

PRO SPORT Fondat 1997; ISSN 1453-3707

Redactor-șef: Dan Filoti
Director Publishing: Cosmina Noaghea
Publisher: Daniela Radu
Director publicitate: Nicoleta Nedea
Director marketing: Daniela Șerban
Director financiar: Sorin Dinu
Director distribuție: Dan Apostolache (0721.102.086)

Redactori-șefi adjuncți: Florin Caramavrov, Lucian Lipovan, Matei Udrea
Șefi departamente:
Fotbal: Iulian Vâlvoiu
Reporteri speciali: Alexandru Enciu
Ligi inferioare: Daniel Remeș
Fotbal extern: Robert Vătafu
Sporturi: Andru Nenciu
Responsabil de număr: Laurențiu Georgescu

Redacție: București, Casa Presei Libere, nr. 1 Corp A3-A4, s1, București. Tel: 031.825.7300; Fax: 031.825.7385
Tipar: coprint
Telefon: 031.825.1028; Fax: 031.825.1036
www.coprint.ro

Trimiteți opiniile dvs. la dialog@prosport.ro

PubliMedia International
BRAT
Tirajul ProSport este certificat de Biroul Român de Audit al Tirajelor

APARENȚE / PRIETENOS CU LĂCĂTUȘ LA ANTRENAMENTUL DE IERI, ADRIAN PORUMBOIU ÎL AȘTEAPTĂ LA COTITURĂ

ÎL VREA PE REDNIC ACUM!

Porumboiu insistă pentru venirea „Puriului" la Vaslui chiar dacă Lăcătuș e încă la echipă

Mihai NEJNERU
mihai.nejneru@prosport.ro

Adrian Porumboiu (foto), patronul echipei FC Vaslui, a purtat deja o rundă de negocieri cu Mircea Rednic, care ar trebui să-l înlocuiască pe Lăcătuș.

Zilele actualului antrenor par numărate pe banca galben-verzilor. Fostul arbitru internațional a discutat cu Mircea Rednic preluarea conducerii tehnice a Vasluiului, insistând ca acesta să vină deja la antrenamente! S-a lovit însă de refuzul tehnicianului de a se prezenta la Vaslui până la rezolvarea oficială a situației „Fiarei". Porumboiu dorește să păstreze pentru moment un climat de liniște aparentă. Ieri după-amiază, el a fost prezent la antrenament și a petrecut destul de mult timp discutând amical cu Lăcătuș pe tema derby-ului de mâine cu Poli Iași.

„DRAGOSTE CU NĂBĂDĂI"

„Puriul" a mai stat pe banca tehnică a moldovenilor în 2005, reușind să-i promoveze în prima ligă. Ruptura dintre cei doi a apărut după meciul din ultima etapă a sezonului 2005-2006, când Vasluiul a pierdut pe teren propriu în fața Stelei, scor 0-4, iar Porumboiu l-a acuzat pe Rednic că a „vândut" meciul. Din acel moment, declarațiile belicoase au început să curgă din ambele părți. Porumboiu l-a numit pe Rednic „om cu 998 de fețe" și „pervers", iar „Puriul" i-a răspuns sec: „Nu mai vreau să aud de Porumboiu. Vorbește prea mult". Scandalul dintre cei doi a mai avut un episod în toamna lui 2008, odată cu celebrul „SMS" trimis de Rednic în care spunea: „Ești cel mai deștept patron pe care l-am avut. Nu ca proștii ăștia de la Dinamo care stau și fumează trabucuri", ulterior tratat de „Puriu" ca o simplă farsă. ■

Dacă era să schimb antrenorul, vă anunțam. Lăcătuș e vinovat de eșecul cu Gloria. Orice antrenor care nu are rezultate are viață grea la Vaslui
Adrian Porumboiu, finanțator FC Vaslui

Foto: Dan DUȚĂ

40
de meciuri a stat Mircea Rednic pe banca vasluienilor, fiind cel mai longeviv tehnician din istoria echipei moldovene

KONE - TRAORE: CEL MAI SLAB ATAC DIN GRUIA!

Ivorienii au nouă goluri în 21 de etape, cu trei mai puține decât Anca și Bruncevic în urmă cu cinci sezoane

Daniel LUP
redactiacluj@prosport.ro

Considerați a fi cel mai bun cuplu de atacanți din Liga I, Traore și Kone sunt contrazișiși de statistică. Cei doi ivorieni formează, în acest sezon, unul dintre cele mai slabe cupluri de atac pe care le-a avut Clujul de când este finanțat de Paszkany.

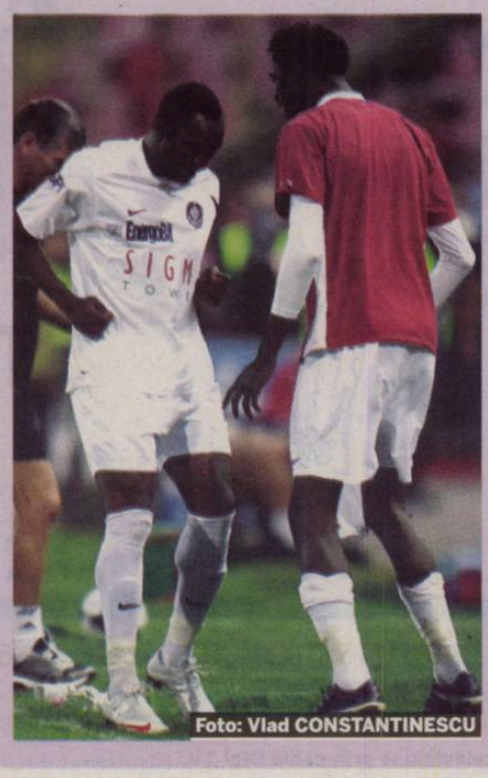
Foto: Vlad CONSTANTINESCU

Statistica arată un lucru incredibil. Cei doi atacanți africani au reușit împreună să marcheze, în 21 de meciuri, tot atâtea goluri câte au reușit singuri Anca (sezonul 2004-2005), Coroian (sezonul 2006-2007) și Fabbiani (sezonul 2007-2008) după același număr de meciuri! Mai mult, în sezonul 2007-2008, Trică reușea 11 goluri din postura de mijlocaș ofensiv tot după 21 de partide.

Cel mai prolific cuplu rămâne cel format în 2006-2007 de Coroian și Surdu, care au punctat pe tabela de marcaj de 17 ori. Ar mai fi de amintit și sezonul trecut, când Kone și Didi au reușit doar opt goluri, dar cei doi au jucat foarte puțin din cauza unor accidentări. ■

GAZ METAN — AZI — **CFR CLUJ**

antrenor: Cristi PUSTAI — 4-5-1 — ora: 18:30, Digi Sport — 4-3-1-2 — antrenor: Andrea MANDORLINI

REZERVE: 1 Fenny - 11. Cigan, 17. Dudiță, 20. Nohai, 23. Marovic, 27. Eric, 29. Galanis
ABSENȚI: Markovic, Buchta, Lițu (accidentat), Kubala (suspendat)

GAZ METAN: 8 BUZEAN, 22 PARVULESCU, 19 FL. LAZAR, 15 HOBAN, 82 VATCA, 13 AKAKY, 16 R. ZAHARIA, 77 SILVASAN, 21 CR. TODEA (CPT), 44 KRATOCHVIL, 5 AL. MUNTEANU

CFR CLUJ: 7 E. DICĂ, 2 TONY, 85 CR. BUD, 13 PICCOLO, 6 G. MUREȘAN, 1 N.CLARO, 8 PERALTA, 20 CADU (CPT), 5 V. KONE, 19 CULIO, 23 LEO VELOSO

REZERVE: 33. Peskovic – 9. Traore, 10. N. Dică, 15. Alcantara, 16. Bottone, 31. Dani, 66. Edimar
ABSENȚI: De Zerbi (accidentat), Deac, Panin (suspendați)

Arbitru: Robert Dumitru (Brașov) | **Asistenți:** Cătălin Savu (Galați) și Bogdan Velicu (București) | **Stadion:** „Gaz Metan"
Bilete: 30 de lei (tribune), 15 lei (peluză)

GLORIA — AZI — **U CRAIOVA**

antrenor: Marius ȘUMUDICĂ — 4-2-3-1 — ora: 16:30, GSP TV — 4-3-3 — antrenor: Mark WOTTE

REZERVE: 1. Turcaș – 2. C. Petre, 5. Velcovici, 9. Keita, 16. Mandea, 17. Săceanu, 18. Frăsinescu
ABSENȚI: D. Sabou (accidentat), R. Mărginean (în recuperare)

GLORIA: 15 LAJOVLEVICI, 11 ZE RUI, 3 CIUCA, 6 A. MUREȘAN, 22 ALBUT, 10 MORAES, 30 BAJENARU, 4 V. NASTASE, 7 COROIAN (CPT), 24 HORA, 20 HOMEI

U CRAIOVA: 30 PREPELIȚA, 32 BĂDOI, 9 M. COSTEA, 7 V. GÂMAN, 20 DINA, 2 BÂRBOIANU, 21 LUNG, 10 F. COSTEA, 4 ILIEV, 13 DILEVSKI, 17 BĂLACE

REZERVE: 22. Merlier, 3. R. Barbu, 11. Pițurcă, 25. Firțulescu, 28. Gângioveanu, 33. Trică, 88. J. Nicolae
ABSENȚI: Dănănae (accidentat)

Arbitru: Teodor Crăciunescu (Râmnicu Vâlcea) | **Asistenți:** Dorin Mudura (Oradea) și Iulian Radu (București) | **Stadion:** „Gloria"
Bilete: 10 lei (intrarea generală; copiii, elevii, studenții și pensionarii au reducere de 50%)

PANDURII — AZI — **CEAHLĂUL**

antrenor: Liviu CIOBOTARIU — 4-4-2 — ora: 15:00, netelevizat — 4-4-2 — antrenor: Zoran FILIPOVIC

REZERVE: 80. Mingote, 7. Arrieta, 14. Popete, 16. Ad. Rusu, 17. Nalați, 27. Vranjes, 28. Tâfaru
ABSENȚI: Grecu (suspendat)

PANDURII: 6 CARDOSO, 25 TREMONTI, 4 CHIBULCUTEAN, 9 TILINGA, 5 PACURAR, 1 STANCA, 24 MURGAN, 8 ORAC, 21 KAMARA, 15 GHINDEANU, 11 LAZIC

CEAHLĂUL: 15 BĂDESCU, 3 DIKABA, 26 MULISA, 17 VITELARU, 18 BALDE, 22 VILLADSEN, 5 STEVIC, 24 FORMINTE, IBRAHIM, 7 CEBOTARU, 4 AL. DRAGOMIR

REZERVE: 1. Lipitor, 21. Ferariu, 23. Onciu, 20. Rudison, 6. Vl. Achim, 9. Edson, 27. Dumitraș.
ABSENȚI: Barna (accidentat), Vasilache (suspendat)

Arbitru: Cristian Balaj (Baia Mare) | **Asistenți:** Zoltan Szekely (Baia Mare) și Adrian Vidan (București) | **Stadion:** „Municipal"
Bilete: intrarea liberă

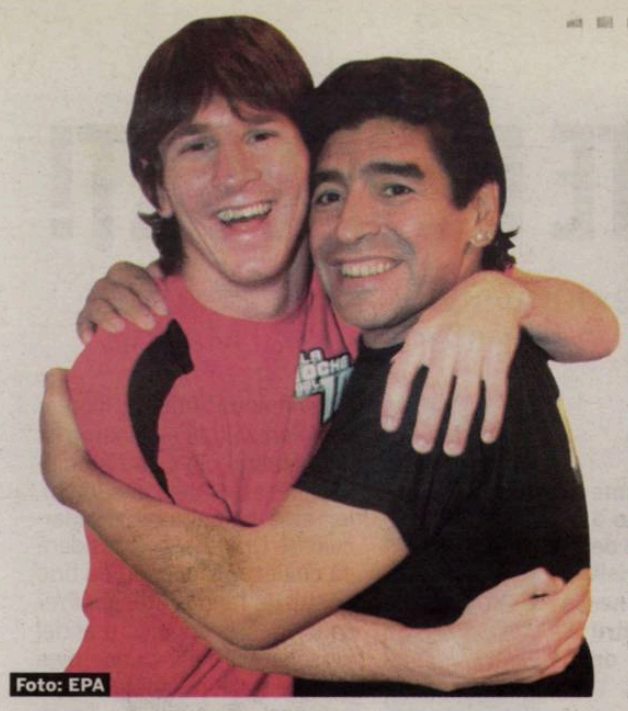
Foto: EPA

MESSI E MESIA!

LIGA CAMPIONILOR
BARCELONA – STUTTGART
AZI, ORA 21:45,
TVR 1 (ÎN TUR, 1-1)

Starul de la FC Barcelona econsiderat de argentinieni singurul care le mai poate aduce titlul mondial sud-americanilor

LIGA CAMPIONILOR
(OPTIMI - RETUR)

FC BARCELONA	AZI 21:45	VfB STUTTGART
antrenor: Pep GUARDIOLA	în tur: 1-1	antrenor: Christian GROSS
Valdes - Alves, Puyol, Pique, Maxwell - Xavi, Busquets, Iniesta - Messi, Ibrahimovic, Henry **Absenți:** -		Lehmann - Celozzi, Tasci, Delpierre, Molinaro - Gebhart, Kuzmanovic, Khedira, Hleb - Cacau, Pogrebniak **Absenți:** -

Stadion: „Camp Nou"
Arbitru: Alain Hammer (Luxemburg)

BORDEAUX	AZI 21:45	OLYMPIACOS
antrenor: Laurent BLANC	în tur: 1-0	antrenor: Bozidar BANDOVIC
Carasso - Chalme, Ciani, Sane, Tremoulinas - Diarra, Fernando - Plasil, Gourcuff, Wendel - Chamakh **Absenți:** Planus, A. Traore (accidentați)		Nikopolidis - Mellberg, Torosidis, A. Papadopoulos, Raul Bravo - Ledesma, Maresca, Ziani - Lua Lua, Derbyshire, Mitroglu **Absenți:** Dudu, Diogo, Datolo, Domi (accidentați)

Stadion: „Chaban Delmas"
Arbitru: Olegario Benquerenca (Portugalia)

Liga Campionilor VIDEO EXCLUSIV Meciuri și rezumate prosport.ro
boom

Sorin DUMITRESCU
sorin.dumitrescu@prosport.ro

În Lionel Messi își pun, în acest moment, speranțele atât FC Barcelona (pentru a lua Liga Campionilor) cât și Argentina (pentru a triumfa la Mondiale). Starul sud-american își va etala calitățile astă-seară, în FC Barcelona - VfB Stuttgart, din returul optimilor Ligii Campionilor (în tur, 1-1).

Deși în tur scorul a fost 1-1, Guardiola, antrenorul catalanilor, se teme de acest meci. El i-a dat exemplu pe cei de la Real Madrid, care au pierdut calificarea pe teren propriu: „Concentrați-vă! Niciun meci nu e ușor. Ați văzut ce a pățit Realul". Cel mai în formă jucător al Barcelonei, Lionel Messi, îl liniștește însă pe tehnician: „Ne vom califica!". În Messi nu își pun speranțe numai suporterii spanioli, ci și argentinienii. Aceștia văd în starul catalan omul ce va readuce primul titlu mondial de la Maradona încoace, din 1986. Cei 120.000 de membri ai Bisericii Maradoniene, creată în 1998 la Rosario, sunt siguri că „Argentina îl are antrenor pe Dumnezeu și pe Mesia ca jucător", evident aluzie la selecționerul Maradona și la fotbalistul Messi. „Numai Diego are puterea de a-i transmite harul său divin lui Messi și după minunile săvârșite pe gazon vom vedea acum minunile antrenorului Maradona. Messi, alături de brazilianul Ronaldinho, sunt printre VIP-urile acestei biserici, Lionel declarând mereu că pentru el Diego este unic, un adevărat zeu al fotbalului, și a-i purta numărul zece este deja o onoare și o mare responsabilitate pentru el", a spus Hernan Amez, unul dintre membrii fondatori ai Bisericii Maradoniene.

ARE PROPRIA BIBLIE

Biserica este organizată după toate regulile unei adevărate instituții religioase, dar religia este cea a fotbalului. Are biblia proprie, rugăciunea „Tatăl nostru" a fost transformată în „Diego al nostru" și, de asemenea, există cele zece porunci, dintre care cea mai importantă ar fi, după obligația de a iubi fotbalul înainte de toate, să pui numele lui Diego copilului tău nou-născut, evident dacă este băiat. ■

DECIZIE

„EU SAU FOTBALUL?"

Pe 23 februarie 2010, Christian Panucci îi anunța pe cei de la Parma că renunță la fotbal, la numai șapte luni după ce semnase cu clubul italian. Presa mondenă a descoperit zilele trecute motivul care l-a determinat pe fundaș să recurgă la acest gest. Nemulțumită că Panucci nu avea prea mult timp să stea cu ea, prietena acestuia, **Rosaria Cannavo (foto)**, a pus piciorul în prag: „Eu sau fotbalul!". Fostul internațional italian a ales bomba sexy, care în în urmă cu ceva ani a trecut și prin patul lui Antonio Cassano.

PUBLICITATE

PUBLICITATE
citește din 15 martie
PRO TV MAGAZIN
pag. 16 Știu vedetele să se îmbrace?
pag. 29 Geanina Varga, o mămică sexy și divorțată
pag. 32 EXCLUSIV - interviu cu Julianna Margulies, câștigătoare a Globului de Aur
Află mai multe din cel mai citit Ghid Tv din România

FUGE LA REAL CA SĂ UITE DE DIVORȚ!

Foto: EPA

Părăsit de soție după scandalurile sexuale, Ashley Cole se va transfera la Real Madrid

Irina MANDREŞ
irina.mandres@prosport.ro

Ashley Cole este noul nume de pe lista de transferuri a lui Real Madrid. Englezul de la Chelsea le-a mărturisit unor apropiați că are nevoie de o schimbare pentru a trece peste divorțul de Cheryl (foto).

Soția lui Cole l-a părăsit pe fundaș după scandalurile sexuale în care acesta a fost implicat în ultima vreme. Ashley Cole a devenit noua țintă a lui Florentino Perez după eliminarea lui Real Madrid din Liga Campionilor. Președintele madrilenilor este nemulțumit de Marcelo și Drenthe și consideră că englezul ar acoperi cu brio postul de fundaș stânga. Presa din Anglia scrie că o astfel de schimbare i-ar prinde bine lui Cole și din punct de vedere personal. Planurile lui Perez nu se opresc la Ashley Cole. Președintele madrilenilor îl dorește pe Mourinho pe banca tehnică și pe Ribery în atac. ■

REAL MADRID ÎN 2010-2011
ANTRENOR: Jose Mourinho
Casillas
Sergio Ramos
Albiol
Pepe
A. Cole (Kolarov)
Xabi Alonso
L. Diarra
C.Ronaldo
Kaka
Ribery
Higuain

NECAZ / DUPĂ O OPERAȚIE CARE A DURAT DOUĂ ORE, MEDICII AU DAT VERDICTUL: ENGLEZUL VA REVENI PE GAZON ABIA PESTE ȘASE LUNI

BECKHAM MERGE LA MONDIAL!

Capello i-a propus lui David un post în stafful naționalei. Englezul are și oferte de la televiziuni

Irina MANDREŞ
irina.mandres@prosport.ro

Deși nu va fi în lotul Angliei pentru Mondialele din Africa de Sud, din cauza accidentării pe care a suferit-o duminică, într-un meci al lui AC Milan, David Beckham nu va sta în fața televizorului să urmărească meciurile, ci, probabil, lângă camerele de filmat. Pe lângă faptul că Fabio Capello i-a oferit un post în staff-ul echipei, Beckham este asaltat de propuneri din partea marilor televiziuni.

Beckham a fost operat cu succes marți la spitalul Mehilainen din Turku, Finlanda. Medicul Sakari Orava a dezvăluit că tendonul jucătorului a fost refăcut complet în timpul intervenției de două ore, dar recuperarea va dura șase luni, ceea ce înseamnă că Beckham va reveni abia în septembrie. Selecționerul Capello l-a rugat însă pe star să însoțească echipa ca membru al staffului, precizând că Beckham va avea rolul de a-și încuraja colegii. Mai mult, televiziunile din Anglia care vor transmite CM - BBC, ITV și ESPN - au început să-l asalteze cu oferte pentru a comenta meciurile.

PUZDERIE DE FANI ÎN FINLANDA

Beckham a fost susținut în timpul operației de sute de fani finlandezi (foto mic), care s-au strâns în fața spitalului. Nici britanicii nu l-au uitat. Chiar și primul ministru Gordon Brown i-a transmis încurajări: „David este un ambasador excelent al sportului din Marea Britanie. I-am transmis că îi suntem alături, pentru că Anglia are nevoie de el". ■

6/1
este cota
la casele de pariuri pentru ca Beckham să devină comentator la BBC în timpul turneului final

500/1
este cota
pentru ca jucătorul lui Milan să devină membru al Parlamentului britanic în următorii cinci ani

Foto: REUTERS

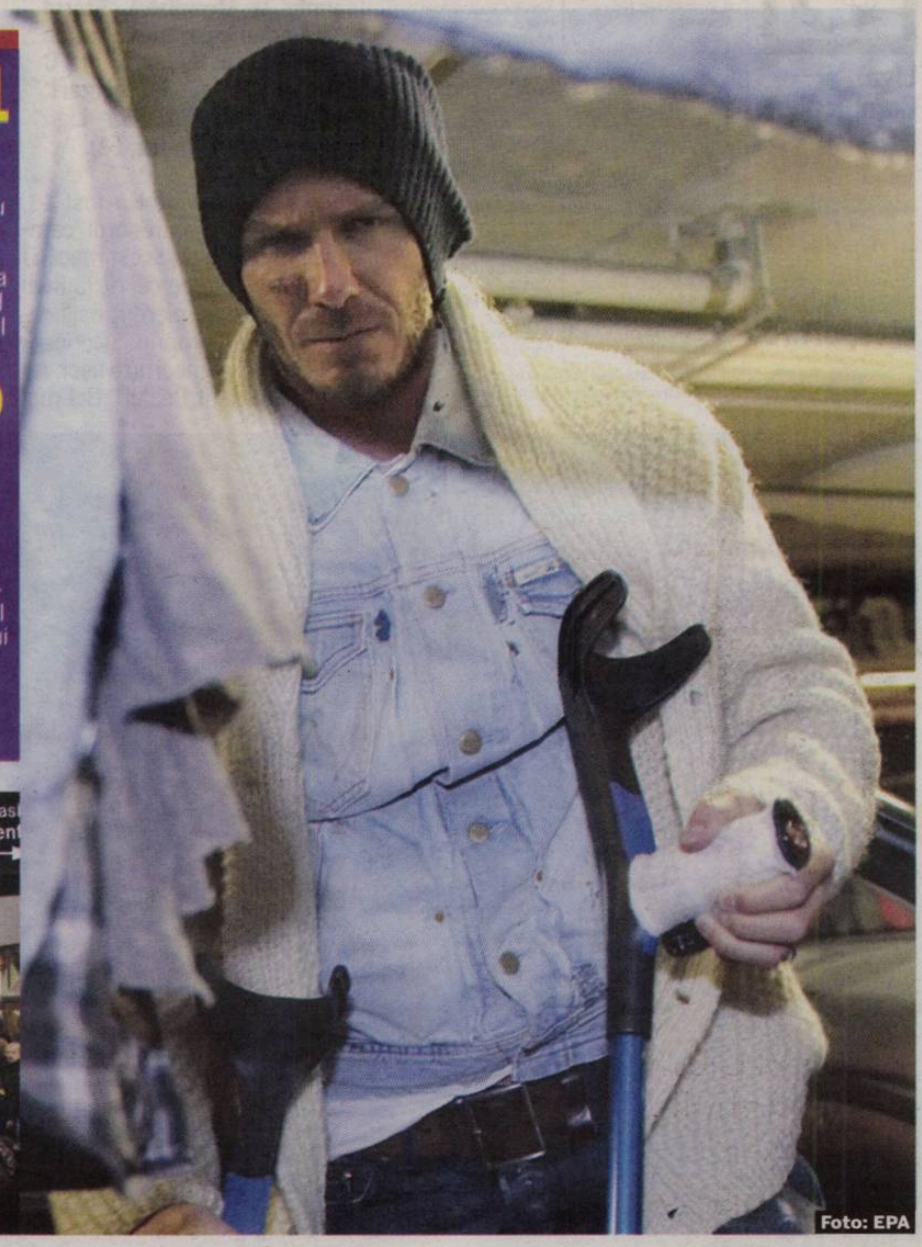
Foto: EPA

ABONEAZĂ-TE LA PRO SPORT
Câștigi timp și economisești bani

TE POȚI ABONA LA PROSPORT FOLOSIND UNA DIN CELE TREI METODE:

PRIN OP SAU MANDAT POȘTAL
Completează talonul alăturat, decupează-l și trimite-l împreună cu dovada plății **pe adresa:** Str. Baratiei nr. 31, sector 3-Departament Abonamente; **prin fax:** 0318.256.243 sau prin **email:** abonamente@mpg.ro. Abonamentele plătite până în data de 20 a lunii în curs, vor fi distribuite cu 1 a lunii următoare

PRIN SMS PENTRU O LUNA
Timite un **SMS** la numărul **7533** (tarif 7€ fără TVA cu textul) **CUMPAR PROSPORT.** Contravaloarea abonamentului va fi reținută direct din factura ta de telefon mobil. Apoi te vom contacta noi telefonic pentru a stabili restul detaliilor

ONLINE PE WWW.PROSPORT.RO
Completează **câmpurile** cu toate datele cerute. Plata se efectuează **online**. Ai nevoie doar de un card de credit/debit **VISA, MASTERCARD, VISA ELECTRON** sau **MAESTRO** valabil.

Contravaloarea abonamentului se poate achita prin ordin de plată la orice bancă sau prin mandat poștal la orice oficiu poștal, în contul Publimedia International - RO76INGB0001000180258927 deschis la ING Bank, sector 1, CIF RO 12530043. Prețul include TVA și taxele de distribuție. Publimedia International își asumă responsabilitatea trimiterii abonamentului către dumneavoastră. Eventualele erori în distribuție nu cad în sarcina noastră, dar trebuie semnalate imediat pe adresa **abonamente@mpg.ro.**

Nume și prenume*: .....
Adresa*: .....
.....
.....
Telefon*: ..... Fax: .....
E-mail: .....
*câmpuri de completat obligatoriu

☐ Nu sunt de acord ca datele mele personale să fie incluse în baza de date cu cititorii produselor editate de Publimedia International, conform Legii 677/2001.

☐ ProSport / **1 lună**..... **26** RON
☐ ProSport / **3 luni**..... **75** RON
☐ ProSport / **6 luni**..... **145** RON
☐ ProSport / **12 luni**..... **285** RON
☐ ProSport și Gândul / **1 lună**..... **40** RON

Abonamentele achitate până la data de 20 a fiecărei luni vor fi onorate începând cu data de 1 a lunii următoare

**ofertă valabilă numai pentru București

Foto: Răzvan LUPICĂ

PATI, GATA DE PARTY!

Patricia Vizitiu, chemată la națională de Radu Voina

Marius HUȚU
marius.hutu@prosport.ro

Patricia Vizitiu, Aurelia Brădeanu și Valeria Beșe sunt noutățile naționalei de handbal feminin în perspectiva „dublei" cu Ucraina din preliminariile Campionatului European (31 martie, Zaporoje, respectiv 3 aprilie, Buzău).

România revine pentru întâia oară pe scenă la nivel oficial după episodul „China 2009", unde a încheiat pe un dezamăgitor loc 8. Tricolorele reiau campania de calificare pentru Europenele de la sfârșitul acestui an (Danemarca și Norvegia), fiind în fruntea grupei 1 după primele două jocuri. Față de lotul prezent, pentru turneul final selecționerul Radu Voina a operat câteva modificări. Marile noutăți sunt Pati Vizitiu, care a impresionat în Liga Campionilor, Valeria Beșe și Mica Brădeanu, jucătoare care au evoluat ultima dată la națională la JO de la Beijing (2008). Practic, Radu Voina și-a întărit echipa cu un inter dreapta de meserie și doi apărători centrali, posturi deficitare la ultimul Mondial. „Ne dorim să ne calificăm la turneul final de pe primul loc. Vom miza pe experiență, nu doar pe jucătoare mai tinere", a declarat Voina.

LOTUL ROMÂNIEI

portari: Ungureanu, Smedescu
extreme: Pușcașu, Maier, Dincă, Vărzaru
pivoți: Manea, Stanca, Bârsan
linia de 9 metri: Meiroșu, Neagu, Lecușanu, Vizitiu, Beșe, Moldovan, Amariei, Brădeanu

PUBLICITATE
Citește în Pro TV Magazin

Geanina Varga,
o mămică sexy și divorțată
La doar 24 de ani se poate lăuda cu o experiență de viață foarte bogată. Manechin, acum prezentatoare, s-a căsătorit la 18 ani, a născut un băiețel la 21, iar acum este proaspăt divorțată.
Citește în ProTV Magazin din 15 martie

SMS INFO

HANDBAL / HCM ȘI OLTCHIM, VICTORII FĂRĂ EMOȚII

HCM Constanța și Oltchim se îndreaptă cu pași repezi către noi titluri de campioane. Cele două formații și-au câștigat ieri fără probleme restanțele din Liga Națională. HCM s-a impus cu 32-28 pe terenul echipei Minaur (et. a 20-a), după ce a condus și cu nouă goluri în prima repriză, în timp ce Oltchim a surclasat-o cu 39-24 pe Dunărea Brăila, într-un meci susținut acasă (et. a 19-a).

HANDBAL / COLEGUL LUI COZMA, ÎNCĂ UN ȘOC

Portarul echipei CO Zagreb, Ivan Pesici, care a fost înjunghiat la Veszprem în altercația în urma căreia Marian Cozma a decedat, a fost implicat într-un accident rutier. El a adormit la volanul mașinii, după care a lovit un parapet de protecție și s-a oprit într-un camion. „Acum sunt bine, am câteva copci", a spus Pesici. În urma atacului de la restaurantul Patriot din orașul maghiar, croatul și-a pierdut un rinichi.

ATLETISM / GRASU, HELTNE ȘI PERIE, LA CUPA EUROPEI

„Greii" atletismului românesc pleacă mâine-dimineață în Franța la Cupa Europei de aruncări de iarnă, competiție care va avea loc sâmbătă și duminică la Arles. În orașul situat lângă Marsilia, România deplasează la senioare o formație feminină extrem de puternică, formată din Nicoleta Grasu (disc), Anca Heltne (greutate), Monica Stoian (suliță) și Bianca Perie (ciocan), cvartetul având de apărat titlul pe echipe cucerit anul trecut la Tenerife. Băieții au drept țintă un loc pe podium.

RUGBY / „STEJARII" IAU DRUMUL PORTUGALIEI

Naționala de rugby a României va pleca astăzi la Lisabona, unde sâmbătă va întâlni Portugalia, în Cupa Europeană a Națiunilor. Meciul are o miză uriașă, „stejarii" fiind obligați să câștige la două puncte diferență (Portugalia a învins la București cu 22-21) pentru a putea merge în recalificări pentru Cupa Mondială din 2011. Partida se va disputa pe Estadio Universitario, de la ora 17:00 (în direct pe TVR 2).

REPORTAJ / LA MONDIALUL DIN DOHA, GABRIELA SZABO A FOST, ÎN PREMIERĂ, ȘEFA ECHIPEI ROMÂNIEI

CORESPONDENTA

Andrei NOURESCU
din Doha (Qatar)

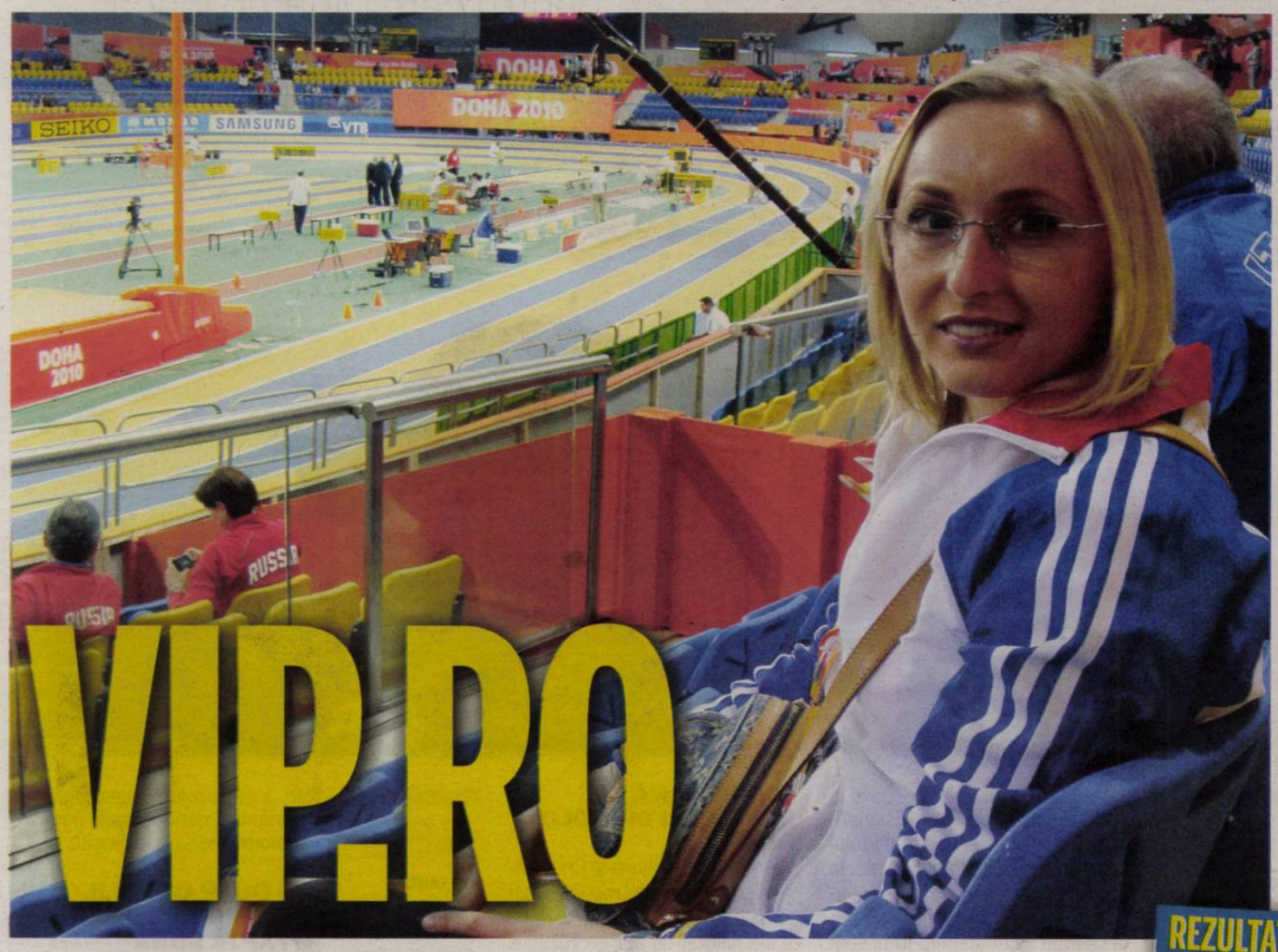

4 medalii de aur a cucerit Szabo la CM indoor: 3000 m (Barcelona 1995), 3.000 m (Paris 1997), 1.500 m (Maebashi 1999), 3.000 m (Maebashi 1999)

UNICAT
Gabi Szabo e singura campioană olimpică din atletismul românesc de după 1989 (5.000 m, Sydney 2000)

VIP.RO

„Minunea blondă" deține un statut de VIP pe viață. Deși nu mai e în activitate, Gabi a făcut senzație în lumea atletismului

Acum zece ani, Gabriela Szabo (35 de ani) era cea mai bună atletă din lume. ProSport vă prezintă cum a trăit la Doha actuala vicepreședintă FRA un Campionat Mondial dintr-o postură inedită: lider de echipă!

„Hai, fără interviuri, ce să mai zic eu? Vorbește cu atletele noastre, mie mi-a trecut timpul...", așa sună fraza Gabrielei, cu o candoare care te dezarmează. Diferența e că „pe vremea ei", cum spune Gabi, alergai după ea, ca ziarist, pentru că era cea mai bună atletă a lumii. Și mai avea câteva colege în echipă, de valoare apropiată. Acum, România a fost reprezentată la Campionatele Mondiale de la Doha de trei atlete, doar aruncătoarea de greutate Anca Heltne clasându-se a șaptea. Adelina Gavrilă (triplusalt) sau Ancuța Bobocel (3.000 m) n-au prins nici finala... Și-atunci, cum să nu-ți fie dor de Szabo.

ADMIRATĂ DE MANAGERUL LUI BOLT

„Minunea blondă", cum o numeau acum 10 ani Reuters și L'equipe, a venit în Qatar dintr-o postură în premieră: aceea de șefă a delegației României. Organizatorii i-au oferit statut de VIP pe acreditare, dar parcă mai avea nevoie? Se strecoară prin aglomerație, în uriașa sală din Doha și toată lumea întoarce capul după ea. În sala de încălzire, stă discretă într-un colț, dar nu scapă neobservată și din minut în minut cineva vine să o salute. Managerul lui Usain Bolt, cel mai puternic om al momentului în atletismul mondial, coboară special din tribună să o salute și îi spune că la cum arată ar fi putut concura și la Doha. Gabriela râde, roșește, dar probabil că, la nivelul de azi, dacă s-ar fi dezechipat și ar fi concurat, ar fi prins cu siguranță finala...

> Când Zsolt (n.r. - Gyongyossy) îmi spunea fă trei repetări, eu aș fi făcut patru, când îmi zicea aleargă 10 km, eu aș fi alergat 12, niciodată nu am spus nu
> **Gabriela Szabo,** vicepreședintă FRA

ÎNTÂLNIRE CU SERGHEI BUBKA

Preferă însă tribuna, iar președintele IAAF, Lamine Diack, îi trimite o invitație specială, la un dineu cu VIP-urile prezente la Doha. Serghei Bubka o îmbrățișează, iar unele atlete se opresc din alergarea de încălzire și o întreabă „Do you remember me? Am fost odată adversare...". Gabi are doar câteva kilograme în plus față de acum un deceniu, când era numărul unu mondial și când intra în istoria atletismului ca prima atletă din lume care a reușit să câștige într-un an premii oficiale de peste un milion de dolari.

REZULTATELE TRICOLORELOR LA DOHA

Anca HELTNE (greutate) – LOC 7

Ancuța BOBOCEL (3.000 m) – a ratat accederea în finală

Adelina GAVRILĂ (triplusalt) – a ratat accederea în finală

Despre atletele noastre de acum evită discret să vorbească... E și normal, este o diferență atât de uriașă față de cum se juca ea cu cele mai tari din lume... Probabil că își dorește, firește, mai mult de la ele și nu înțelege de ce ea putea, iar cele de acum nu mai prind nici finalele... Cum și Hagi se aștepta de la fotbaliștii săi să vadă jocul cum o făcea el. Imposibil, geniile nu se nasc în fiecare an...

FIȚE, PONTURI, BĂNUIELI

4.150 €, UN PACHET LA FINALA CUPEI MONDIALE

Marile societăți vor să profite la maximum de pe urma pasiunii generale pentru fotbal. Compania arabă Emirates oferă în România pachete complete la FIFA World Cup 2010. Pentru marea finală, prețurile încep de la 4.145 euro de persoană și includ transportul aerian în Africa de Sud, trei nopți de cazare, biletul la meci și transportul la hotel și la stadion. De văzut câți se vor înghesui să prindă această ofertă, mai ales în condiții de criză.

DEDICAȚI / MARIUS NICULAE ȘI CRISTIAN TĂNASE PREFAȚEAZĂ MARELE MECI DE DISEARĂ ȘI SE ALĂTURĂ CAMPANIEI „MARCHEZ PENTRU TINE!“

DERBY NEPREȚUIT

Tănase a vrut să-l cumpere cu un echipament pe puștiul pentru care Dinamo joacă diseară, însă acesta a refuzat să trădeze culorile alb-roșii

Foto: Cosmin MOȚEI

Corina MLĂDINOIU
corina.mladinoiu@prosport.ro

Nicu BĂDESCU
nicu.badescu@prosport.ro

Marius Niculae și Cristi Tănase au prefațat marele derby Dinamo - Steaua cu o fotografie aparte. Invitați speciali: cei doi puști din campania „Marchez pentru tine“, implicați, prin echipele lor de suflet, în meciul de diseară.

Marius Niculae și Cristi Tănase au uitat pentru câteva ore de rivalitatea dintre Dinamo și Steaua și și-au dat întâlnire sub Arcul de Triumf, acolo unde, împreună cu ProSport, au ales să prefațeze „unicul derby” într-o modalitate inedită. Meciul are o miză dublă: poate cristaliza poziția în clasament a celor două rivale, dar poate aduce și un licăr de speranță în viața a doi tineri sportivi de performanță, mai precis a doi copii valoroși care au nevoie de o mână de ajutor pentru a ajunge eroi pe gazon.

„SĂGEATĂ”: „ABIA AȘTEPT SĂ DAU OCHII CU DUȘMANII”

Obișnuit cu inițiativele ProSport, căpitanul „câinilor” a răspuns afirmativ invitației lansate de cotidianul nostru și s-a alăturat încă o dată campaniei „Marchez pentru tine!”. În timp ce puneam la punct ultimele detalii ale ședinței foto de sub monumentul de pe Kisseleff, micuțul Alex l-a și ochit pe idolul său. „A venit Niculae! E acolo, la semafor!”, a fost strigătul copilului. „Săgeată” a fost primul care a sosit la locul stabilit. Îmbrăcat în echipamentul lui Dinamo, Marius Niculae știa deja de visul puștiului pentru care joacă în această seară și i-a făcut cadou tricoul său de joc.

„Hai, ne apucăm și noi de treabă? Abia aștept să dau ochii cu dușmanii”, a spus nerăbdător Niculae. Auzind că stelistul Tănase va mai întârzia câteva minute, dinamovistul n-a ezitat să glumească pe seama acestuia: „Iar stau după Steaua? Păi, asta-i echipă serioasă?”, a întrebat el zâmbind.

600
de euro
va primi Alexandru Ene în cazul unei victorii a lui Dinamo. Dacă Steaua câștigă, premiul cel mare îl primește Laurențiu Cocârlă. Reprezentantul echipei învinse ia 300 de euro

„CÂINE PÂNĂ LA MOARTE ȘI DINCOLO DE EA”

Între timp, a ajuns și Cristi Tănase. „Care e băiatul meu?”, a fost prima întrebare a stelistului după ce s-a salutat cu Marius Niculae. Nu l-a ignorat însă nici pe juniorul de la Dinamo: „Puștiule, fii atent! Niculae ți-a adus un tricou, eu îți dau un echipament întreg, iar tu ții cu Steaua miercuri, da?”. Alex n-a fost însă ușor de păcălit: „Câine până la moarte și dincolo de ea”, i-a răspuns puștiul.

„La treabă cu voi, am vorbit destul! Hai să facem ce trebuie pentru micuții noștri”, a venit imediat îndemnul lui „Săgeată”. „Am câteva idei senzaționale pentru poze”, a continuat dinamovistul, care, pe tot parcursul ședinței foto, a jucat rolul „maestrului de ceremonie”, dând indicații pentru ca fotografiile să iasă reușite.

450
de euro
este suma pe care o va primi fiecare junior în caz de egalitate la derby. Pe lângă bani, cei doi tineri se vor alege și cu echipament sportiv

NU DOAR ORGOLII, CI ȘI SUPORT PENTRU O FAPTĂ BUNĂ

Cei doi fotbaliști, împreună cu micuții lor suporteri, au oferit trecătorilor din acea după-amiază câteva imagini de neuitat, fotografiindu-se în ipostaze inedite sub Arcul de Triumf. Mesajul transmis de aceștia a fost unul clar: fotbalul nu înseamnă numai orgolii și întrecere pe teren, ci și suport pentru o faptă bună. Una peste alta, indiferent care va fi epilogul acestui derby, cei doi juniori intrați în competiția viselor vor rămâne cu frumoasa amintire că s-au fotografiat alături de idolii lor. ■

STEAUA MARCHEAZĂ LA RUGBY

Pe lângă dorința de a urca pe prima poziție a clasamentului, Steaua joacă astăzi „unicul derby” și pentru împlinirea viselor unui mic rugbyst. Laurențiu Cocârlă (foto, în dreapta) are 16 ani și joacă rugby la Steaua, dar și la echipa națională sub 17 ani. Lăudat de antrenorul său, fostul mare rugbyst al României, Virgil Popișteanu, ca fiind unul dintre cei mai ambițioși elevi, Laurențiu provine dintr-o familie de stelișți. Sora sa, Mădălina, practică scrima la Steaua, iar fratele mai mic, Marius, joacă fotbal, tot în Ghencea.

Alexandru Ene (Buzău) și Laurențiu Cocârlă (București) vor fi cei mai aprigi susținători ai derby-ului din „Ștefan cel Mare“

BECKHAM DIN BUZĂU

Dinamo – Steaua va fi un episod important pentru tânărul Alexandru Ene (fptp, în stânga). Alb-roșiii joacă astăzi și pentru un junior în vârstă de 14 ani, comparat cu David Beckham. Alex s-a născut cu un picior mai scurt, însă este convins că defectul său nu va fi un impediment în a face fotbal de performanță. Puștiul e convins că derby-ul din această seară va bifa o victorie pentru echipa pe care o iubește, iar golul va fi înscris de nimeni altul decât idolul său, Marius Niculae.

Biblioteca Județeană MUREȘ TÂRGU MUREȘ

GUVERNUL UCIDE SPORTUL

Bugete înjumătățite pentru federații ★ Anul are 11 luni! »15

Numărul 3876
Joi, 18 martie 2010
16 pagini ◤ Tiraj: 74.026

EDIȚIE NAȚIONALĂ
Editat de **Publimedia International** - Companie **MediaPro**

590.000 DE CITITORI zilnic (SNA)
964.632 DE VIZITATORI unici în februarie (SATI)
pe www.prosport.ro

PRO SPORT

Dinu acuză Steaua că a vrut să-l mituiască pe Adrian Cristea!

Tentativă de blat cu 100.000 de euro ★ Contra lui Borcea: 100.000 de euro primă de victorie

»6 de **MUREȘANU**

PUBLICITATE

LIGA I — STEAUA BUCUREȘTI

DINAMO 2-0 STEAUA

la pauză: 1-0

Dinamo e la două puncte de liderul CFR Cluj. Alexe a dat primul gol, iar Andrei Cristea pe al doilea după o gafă a cuplului Baciu-Zapata ★ Steaua a pierdut ambele derby-uri cu Dinamo din acest campionat

DINAMO E NUMAI UNA!

»2-9
de **UDREA**;
foto: **MOȚEI**

MARȚI		IERI						AZI			
FC BRAȘOV	1	PANDURII	0	BISTRIȚA	2	GAZ METAN	0	DINAMO	2	POLI TIMIȘOARA	POLI IAȘI	URZICENI	RAPID
INTERNAȚIONAL	2	CEAHLĂUL	0	U CRAIOVA	1	CFR CLUJ	0	STEAUA	0	ALBA IULIA	SC VASLUI	OȚELUL	ASTRA
la pauză	1-1			la pauză	1-1			la pauză	1-0	14:30, GSP TV	16:30, Digi Sport	18:30, Digi Sport	20:30, Antena 1

Știm ce înseamnă să fii suporter
www.prosport.ro
ȚT: 1,6 lei

TARGU MURES

PUBLICITATE

CFR CLUJ
rămâne lider

Loc	Echipa	M	V	E	Î	Gol.	Pct.	Ad.
★ 1	CFR Cluj	22	11	7	4	27-14	**40**	+7
★ 2	Steaua	22	11	6	5	30-22	**39**	+6
● 3	Rapid	21	11	5	5	40-24	**38**	+8
● 4	Dinamo	22	10	8	4	29-17	**38**	+2
● 5	Urziceni	21	10	7	4	28-17	**37**	+7
● 6	Poli Timișoara	21	9	9	3	31-14	**36**	+6
7	FC Vaslui	21	10	5	6	28-22	**35**	+4
8	FC Brașov	22	8	7	7	24-20	**31**	-5
9	Oțelul	21	9	4	8	24-25	**31**	-2
10	Gaz Metan	22	6	10	6	20-27	**28**	-8
11	Gloria Bistrița	22	6	9	7	21-27	**27**	-6
12	Astra	21	6	7	8	25-28	**25**	-5
13	Poli Iași	21	7	4	10	20-29	**25**	-5
14	Pandurii	22	5	8	9	15-21	**23**	-13
▼15	Craiova	22	6	3	13	30-33	**21**	-9
▼16	Internațional	22	6	3	13	19-36	**21**	-12
▼17	Ceahlăul	22	3	7	12	17-38	**16**	-17
▼18	Alba Iulia	21	3	5	13	19-33	**14**	-16

Legendă: ★ LC ● Europa League, plus câștigătoarea Cupei ▼ retrogradare

ETAPA A XXII-A

MARȚI

Brașov - Internațional	1-2

IERI

Pandurii - FC Ceahlăul	0-0
Bistrița - „U" Craiova	2-1
Gaz Metan - CFR Cluj	0-0
Dinamo - Steaua	2-0

MÂINE

Timișoara - Alba Iulia	ora 14:30	GSP
Poli Iași - FC Vaslui	ora 16:30	Digi
Unirea Urziceni - Oțelul	ora 18:30	Digi
Rapid - Astra	ora 20:30	A1

ETAPA A XXII-A

SÂMBĂTĂ - 20.03

Ceahlăul - Brașov	ora 15.00	GSP
CFR - Pandurii	ora 17.00	A1

DUMINICĂ - 21.03

Craiova - Iași	ora 13.30	Digi
Oțelul- Dinamo	ora 15.30	Digi
C. de Argeș - Bistrița	ora 17.30	
Steaua - Gaz Metan	ora 20.00	Digi

LUNI - 22.03

Alba Iulia - Urziceni	ora 15.00	GSP
Astra - Timișoara	ora 17.00	Digi
Vaslui- Rapid	ora 20.30	GSP

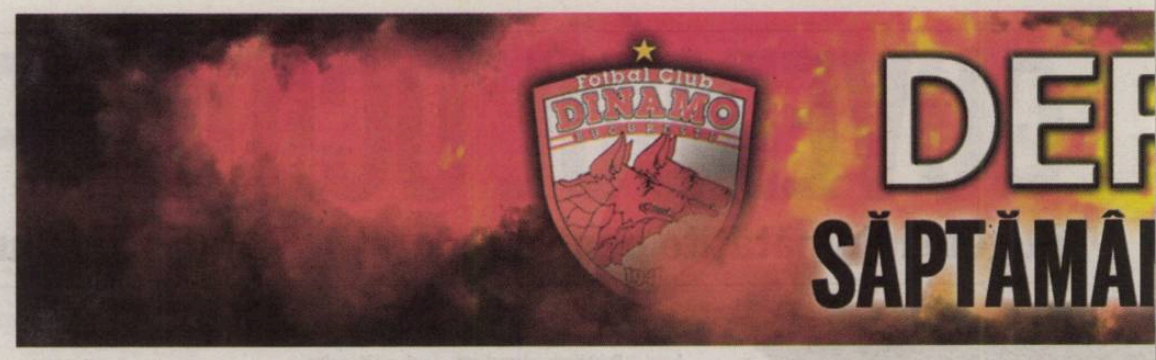

UCIȘI DE GIGI

DECISIV / IMIXTIUNILE PATRONULUI DIN GHENCEA AU ATÂRNAT GREU ÎN BALANȚA DERBY-ULUI

Dinamo a învins pentru că a fost mai bună, dar și pentru că Stoichiță a fost obligat să aplice „considerațiile tactice" ale patronului

Nici ei, nici noi nu am jucat extraordinar. Deci, am fost praf. Antrenorul e vinovat!
Gigi Becali, patron Steaua

Matei UDREA
matei.udrea@prosport.ro

Dinamo a învins-o pe Steaua (scor 2-0) în derby-ul campionatului prin golurile marcate de Alexe (34) și Andrei Cristea (82). Astfel, finalul sezonului anunță o luptă dramatică.

Meciul începe abrupt. Nu e loc de preludiu, încălzirea au făcut-o deja patronii la TV și suporterii pe străzi. Dinamoviștii se bulucesc spre careul verzilor. Constrâns de împrejurări, Mihai Stoichiță a făcut, până la urmă, compromisul. Și-a călcat peste principii și l-a retras pe Ovidiu Petre în centrul defensivei. I-a făcut pe plac patronului, dar și-a destabilizat linia mediană, care se prăbușește repede sub impetuozitatea gazdelor. Zidul stelist pârâie din toate încheieturile, Niculae, Alexe și Cristea sunt berbecii cu care Țălnar lovește cu îndărătnicie. Ocaziile se succed repede. Buf, Cristea (5). Buf, Alexe (8 și 11). Buf, Niculae (24). Speriați, steliștii replică sporadic, Szekely (17) demonstrează că și dinamoviștii au un călcâi al lui Ahile, dar atât.

Inevitabilul se produce în minutul 34. Alexe mai rămâne o dată nemarcat în careu și-l învinge pe Zapata cu o lovitură de cap. E 1-0 pentru Dinamo, gazdele își trag sufletul, dar Steaua pare paralizată. Pauza vine cu aluzia fină a crainicului: „După meci avem grătar, cotlet de berbecuț".

ZAPATA, CADOUL PERFECT

Logic, partea a doua începe cu corecția lui Stoichiță. I-a făcut hatârul șefului, acum trebuie să repare stricăciunile. Iese Pleșan, intră Baciu, care se așază lângă Parpas. Ovidiu Petre urcă unde îi e locul, în fața apărării. Timpul trece, Stoichiță își dă seama că trebuie să riște, pentru că ocaziile continuă să curgă tot la poarta lui Zapata. Intră Surdu, modulul stelist se vrea cu trei atacanți, dar Golanski ia „roșu" pentru fault în postură de ultim apărător și totul se prăbușește. „Indicațiile prețioase" ale patronului i-au mai pedepsit o dată pe steliști. Și cuplul Zapata - Baciu a pus umărul, cu un „assist" de toată frumusețea pentru Andrei Cristea. Scor final, Dinamo - Steaua 2-0 și Țălnar își consolidează renumele de naș al steliștilor.

VEDETĂ
Alexe (în roșu) l-a învins până la urmă pe Zapata și a devenit eroul „câinilor" aseară
Foto: Răzvan LUPICĂ

DINAMO 2-0 STEAUA

antrenor: Cornel ȚĂLNAR — 1-0 — antrenor: Mihai STOICHIȚĂ

'34 M.ALEXE • 1-0
'82 AN. CRISTEA • 2-0

(12) DOLHA ★★★	■ ZAPATA (1)
(25) SCARLATACHE ★★	■ GOLANSKI (4)
(18) L.GOIAN ★★★	★ PARPAS (2)
(4) MOȚI ★★★	★★ OV. PETRE (8)
(3) PULHAC ★★★	★★ P. MARIN (18) (cpt.) 65
(22) TORJE ★★★	★ SURDU (24)
71 (20) AD. CRISTEA ★★	★★ SZEKELY (7)
(29) N'DOYE ★★★	P. MORENO (22) 79
(8) BOȘTINĂ ★★★ 77	★ PLEȘAN (19)
(5) D. KONE	★ BACIU (17) 46
(10) M. ALEXE ★★★★	★ TOJA (14)
(9) M. NICULAE (cpt.) ★★★	★ NICOLITĂ (16)
80 (15) FL. BRATU	★ B. STANCU (21)
(17) AN. CRISTEA ★★★	★ KAPETANOS (9)

rezerve: (1) Cr. Munteanu, (2) Zie Diabate, (6) L. Rus, (99) Cl. Niculescu

rezerve: Tătărușanu (12) - Emeghara (3), Cr. Tănase (10), Arm. Karamyan (11).

'39 Boștină, '43 Pulhac, '47 Alexe, '72 N'Doye, '82 An. Cristea, '90+4 L. Goian — '34 Toja, '43 Szekely, '62 și '66 Golanski, '66 Golanski

Jucătorul meciului:

M. ALEXE ★★★★

Arbitru: Alexandru Tudor (București) ★★★
Asistenți: Cristi Nica ★★★(Ploiești) și Aurel Onița ★★ (Constanța)
Stadion: Dinamo
Spectatori: 12.000

Calificative:
■ Foarte slab; ★ Slab; ★★ Satisfăcător; ★★★ Bun; ★★★★ Foarte bun; ★★★★★ Excelent
⚽ Marcator
■■ Cartonaș
Schimbare în minutul X

OPINIE

Dan FILOTI

CORNER

dan.filoti
@prosport.ro

BECALI A PIERDUT DERBY-UL

Stoichiță a fost obligat să aleagă să nu piardă pe mâna lui. Fără apărare. La propriu și la figurat. În această ipostază s-a aflat Stoichiță în această perioadă, iar „agresorul" a fost Becali. O dată pentru că a refuzat să accepte aducerea unor fundași adevărați în pauza competițională și a doua oară că a stricat totul prin presiunea exercitată asupra băncii tehnice. Și asta tocmai când Steaua revenise pe primul loc. Abil până acum, Stoichiță nu a mai găsit forța de a-i face față patronului și a cedat. A început să facă o serie de compromisuri. L-a scos din echipă pe căpitanul Petre Marin „pentru a-l proteja", a acceptat să folosească un cuplu de mijlocași centrali în care nu credea: Ovidiu Petre - Toja și ieri a culminat prin retragerea lui Ovidiu Petre în apărare. Toate mutările semnalate, invocate, impuse pe ton răstit de Becali.

Prima repriză a jucat ca Becali, în a doua a încercat să ia meciul pe cont propriu. Prea târziu, diferența fusese făcută. Și ca totul să fie complet, Baciu și Zapata au făcut cadou dinamoviștilor golul doi. ***Dinamo? Exact ce trebuie într-un meci pregătit bine de Țălnar și interpretat fără greșeală de N'Doye și ai lui.*** Pentru a putea fi campioni au nevoie de constanță, concentrare și continuitate în rezultate.

ARGĂSEALĂ, LOVIT DE DINAMOVIȘTI

Președintele Stelei a fost agresat în timp ce urca spre oficială

Foto: Alexandru HOJDA

Mihai NEJNERU
mihai.nejneru@prosport.ro

Primire specifică unui derby pentru Valeriu Argăseală și Gora Tall (foto stânga) în „Groapă".

În timp ce se îndreptau spre tribuna oficială, președintele Stelei și stoperul lăsat în afara lotului au fost reperați de un grup de fani dinamoviști de la tribuna I. În momentul în care steliștii au vrut să urce în oficială, suporterii „câinilor" s-au dus către cei doi și i-au obligat să pupe steagul cu însemnele grupării din „Ștefan cel Mare". Președintele Stelei i-a ignorat, iar răspunsul fanilor a venit instantaneu: șeful grupării din Ghencea a fost lovit în cap cu bățul de la steag **(foto dreapta)** sub ochii speriați ai stoperului senegalez care a făcut cu această ocazie cunoștință cu pasiunile de la „Derby de România".

Până la urmă, incidentul nu a avut urmări.

Foto: Alexandru HOJDA

BY DE ROMÂNIA

A DINAMO - STEAUA PE WWW.PROSPORT.RO

PROBLEME

FĂRĂ TOJA, SZEKELY ŞI GOLANSKI CU MEDIAŞ

Problemele de lot ale Stelei s-au înmulţit după partida cu Dinamo. După ce au primit al şaptelea, respectiv al patrulea cartonaş galben în această stagiune, Janos Szekely şi **Juan Toja (foto)** sunt suspendaţi automat pentru meciul din etapa următoare, în Ghencea, cu Gaz Metan Mediaş. Szekely a obţinut „galbenul" după un clinci cu Pulhac, iar Toja după un fault la N'Doye. De asemenea, Stoichiţă nu va putea conta nici pe Pawel Golanski, acesta fiind eliminat după un fault din postura de ultim apărător la Andrei Cristea.

ORACOL

GIGI A PLECAT LA 2-0!

Declaraţiile lui Vasile Turcu cu o zi înainte de meciul cu Steaua, cum că Gigi Becali o să plece cu 10 minute înainte ca partida să se termine, s-au adeverit. Imediat după gafa de proporţii a lui Zapata, care i-a oferit pe tavă golul de 2-0 lui Andrei Cristea, finanţatorul roş-albaştrilor a părăsit nervos loja în care se afla.

CRISTEA, MULT PESTE STANCU

DRIBLINGURI UTILE

ANDREI CRISTEA	14
BOGDAN STANCU	4

ŞUTURI LA POARTĂ

ANDREI CRISTEA	1
BOGDAN STANCU	1

PASE BUNE

ANDREI CRISTEA	12
BOGDAN STANCU	5

PASE GREŞITE

ANDREI CRISTEA	5
BOGDAN STANCU	7

CENTRĂRI REUŞITE

ANDREI CRISTEA	2
BOGDAN STANCU	0

www.prosport.ro

Care e cel mai frumos gol din istoria derby-ului Dinamo – Steaua?

Hagi 1999 — 29%

Dănciulescu 2007 — 25%

Dennis Şerban 2006 — 13%

Voturi: 14.321

Vezi rezultatul complet şi cele zece goluri VIDEO pe www.prosport.ro

Azi: „A fost meritat rezultatul din derby-ul Dinamo – Steaua?"

Top 3 ştiri pe www.prosport.ro

1. **EXCLUSIV** Tentativă de corupere a jucătorilor lui Dinamo înainte de derby!
2. **Doar trei arene** din România pot găzdui partide din preliminariile CE 2012! Vezi aici care sunt
3. **Hagi** nu vrea să audă de o împăcare cu Becali!

vezi **FOTO** de la Dinamo-Steaua pe prosport.ro

DERBY DE ROMÂNIA

SĂPTĂMÂNA DINAMO - STEAUA PE WWW.PROSPORT.RO

BONETTI, LA OFICIALĂ!

Ex-antrenorul „câinilor" a stat aproape de foștii șefi după ce Borcea i-a dat un sms de împăcare

Mihai NEJNERU
mihai.nejneru@prosport.ro

Dario Bonetti, fostul antrenor al lui Dinamo și realizatorul „minunii de la Liberec", a fost prezent aseară în „Ștefan cel Mare". Fanii l-au aplaudat atunci când l-au văzut în preajma stadionului și mulți chiar s-au fotografiat cu el.

Surprinzător sau nu, Bonetti a ales să stea la tribuna oficială, chiar în preajma foștilor săi șefi, cei pe care i-a acuzat înainte de a fi demis. Există însă și o explicație pentru această „împăcare". La scurtă vreme după înlăturarea sa, italianul a primit un sms de la Cristi Borcea care suna în felul următor: „Dacă ai fi fost mai diplomat, am fi făcut lucruri mari împreună". Bonetti plecase din „Groapă" după conflicte repetate cu Borcea, totul culminând cu un amplu interviu în care l-a desființat pe președintele executiv, acuzându-l că se implică la echipă pentru a-și face interesele și că distruge Dinamo.

Bonetti nu s-a întors cu mâna goală în „Ștefan cel Mare", ci a și adus un jucător pentru echipa a doua. Este vorba de Amamoh, un fotbalist din Ghana. ■

4
luni
a stat italianul Dario Bonetti pe banca lui Dinamo, perioadă în care a reușit miraculoasa calificare de la Liberec

ANALIZĂ / FOLOSIREA LUI OVIDIU PETRE ÎN APĂRARE A DESTABILIZAT TOT AXUL CENTRAL AL STELEI

EXPERIMENT RATAT

Cu o singură mutare, Mihai Stoichiță a reușit să strice tot angrenajul pe care-l crease în pregătirea de iarnă

Bogdan STERIOPOL
bogdan.steriopol@prosport.ro

Antrenorul Stelei anunța surprize înaintea meciului cu Dinamo, dar, conform desfășurării de forțe din teren, cei mai surprinși au fost jucătorii săi. Acțiunea „Ovidiu Petre – fundaș central", pe care ProSport o deconspirase în ediția de luni, nu a adus nimic bun roș-albaștrilor. Ba din contră, a distrus axul central al echipei.

Un singur meci mai jucase „Ceasul" pe postul de fundaș central la Steaua, și acela amical. Semnele că nu e obișnuit cu acel post s-au văzut încă de la început când, pe lângă faptul că nu stătea foarte bine pe teren, își pierdea tot timpul pe drum omul pe care trebuia să-l marcheze.

„FII ATENT, STAI LÂNGĂ EL!"

Stoichiță a sesizat imediat de pe margine greșelile pe care Ovidiu Petre le face și l-a avertizat pe acesta. „Fii atent, pentru că omul tău pleacă tot timpul de lângă tine. Ține-l mai aproape", zbiera tehnicianul, alarmat de faptul că Marius Niculae, deși nu excelează la capitolul viteză, scăpase de două ori nestingherit.

Chiar dacă s-a impus în duelurile aeriene, apărătorul de conjunctură a arătat că nu e obișnuit cu noua postură și, când ar fi trebuit să se replieze, faza îl mai uita în zona mediană a terenului.

PLEȘAN, FĂRĂ BUSOLĂ

Pe lângă faptul că jocul său ca apărător a dat fiori steliștilor, folosirea sa ca fundaș a mai generat o problemă. Mihăiță Pleșan, cel care atunci când era folosit în cuplu cu Ovidiu Petre juca mai avansat, nu s-a obișnuit deloc cu postul de închizător, preluat de la „Ceas". Cum Toja nu și-a revenit și a evoluat ca în ultimele meciuri, adică execrabil, Mihăiță nu a reușit să facă față cuplului Boștină – N'Doye și a fost prins mai tot timpul pe picior greșit.

Drept urmare, la pauză, Stoichiță l-a înlocuit pe Pleșan cu Eugen Baciu, Ovidiu Petre urcând în linia de mijloc. ■

Stoichiță trebuia să schimbe după 15 minute sistemul. Nu poți să joci în apărare cu Ovidiu Petre, e un jucător lent. Dacă era 3-0 pentru Dinamo după primul sfert de oră, nu se mira nimeni!

Ilie Dumitrescu, fost jucător la Steaua, la pauza meciului

Chiar dacă la duelurile statice a fost solid, Ovidiu Petre a fost surprins la desele contre ale dinamoviștilor

Stoichiță a încercat să-l transforme pe mijlocaș într-un lider al apărării, Petre organizând permanent compartimentul defensiv al Stelei

3
mingi
câștigate și 4 pierdute a avut Ovidiu Petre în prima repriză, când a fost folosit ca fundaș central

Foto: Cosmin MOȚEI

PRO SPORT.RO
EXCLUSIVITATE
UEFA Champions League și Italia Serie A
Vezi rezumatele aici
boom
HOME FOTBAL INTERN FOTBAL EXTERN SPORTURI BLOGURI JOCURI MULTIMEDIA ESPORTS POKER

PUBLICITATE

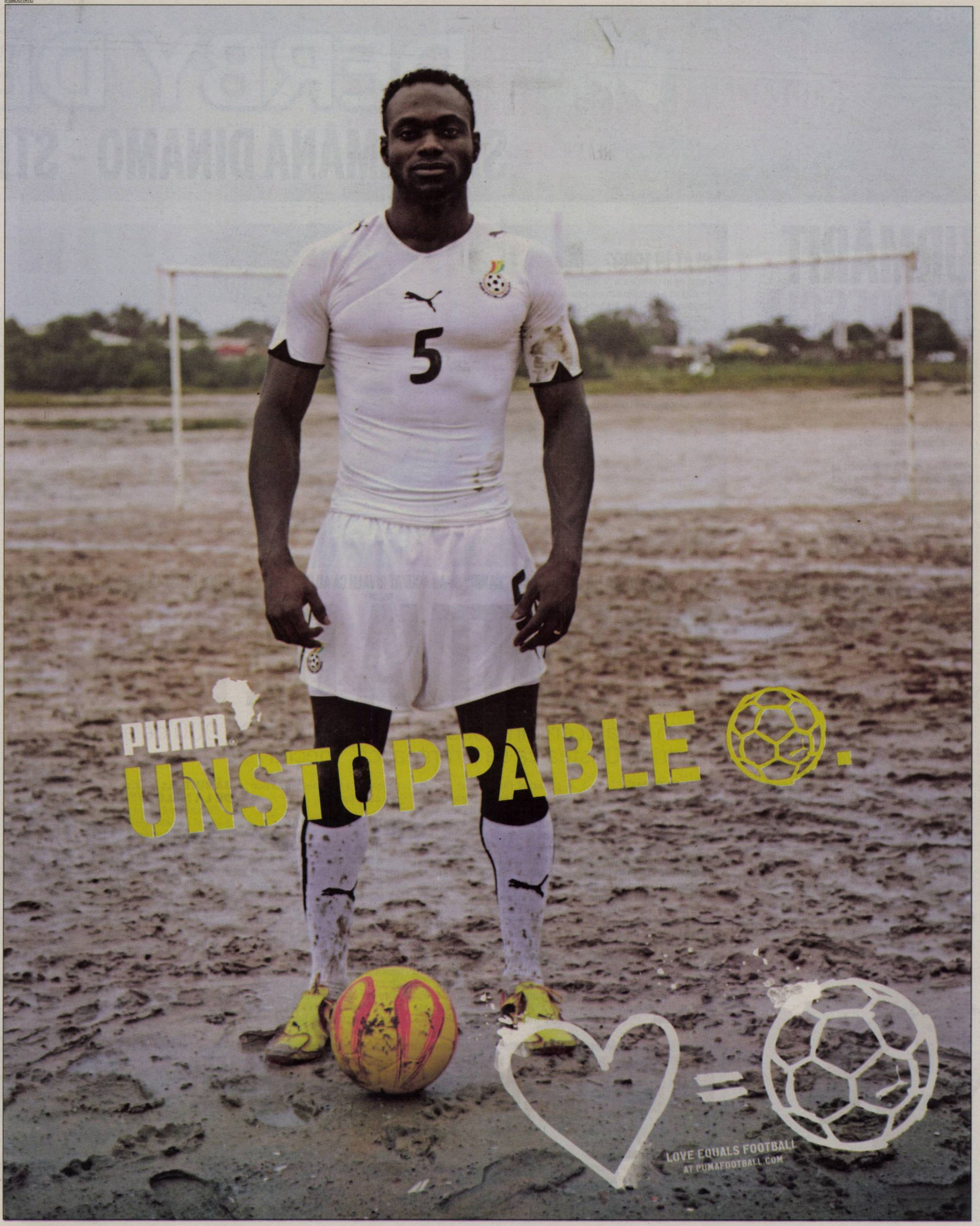

DERBY DE

SĂPTĂMÂNA DINAMO - STE

URMĂRIT DE BRESCIA

Andrei Cristea a fost monitorizat ieri de trimişi ai clubului din Serie B

Mihai NEJNERU
mihai.nejneru@prosport.ro

Venirea lui Dario Bonetti în „Ştefan cel Mare" nu a fost doar o vizită de curtoazie. Fostul antrenor al „câinilor" a însoţit un trimis al clubului Brescia, căruia i-a oferit toate informaţiile despre Andrei Cristea (foto), jucătorul pe care chiar el l-a propus la clubul din Serie B.

Andrei Cristea a păstrat o relaţie foarte bună cu Bonetti, cei doi discutând de mai multe ori şi după ce tehnicianul a părăsit formaţia din „Ştefan cel Mare". Având în vedere că atacantul a fost unul dintre fotbaliştii pe care italianul i-a apreciat cel mai mult în mandatul său în „Groapă", antrenorul, originar din Brescia, l-a propus la clubul la care a fost antrenor Mircea Lucescu.

Lombarzii au rămas încântaţi după ce Bonetti le-a arătat DVD-urile cu evoluţiile lui Cristea şi au decis să-l urmărească şi pe viu, trimiţând un scouter în acest sens la derby-ul de aseară. Rămâne de văzut dacă dinamoviştii vor fi dispuşi să se despartă de cel mai prolific atacant al lor din această ediţie de campionat, Cristea reuşind să marcheze până la ora meciului cu Steaua de opt ori pentru „câini".

Tot o formaţie din Serie B, AS Bari, l-a monitorizat aseară pe Bodgan Stancu. Este pentru a doua oară când italienii îl urmăresc pe „Motan", prima dată întâmplându-se etapa trecută, la Steaua - Oţelul

POSIBILITATE

BLAT ÎN 1999?

După ce în dimineaţa premergătoare meciului ProSport a dezvăluit în exclusivitate că a existat o tentativă de mită la Adrian Cristea din partea unui apropiat al Stelei, Cornel Dinu a declarat că doar două derby-uri au fost suspecte după părerea lui, în 1991 şi 1999. Unul dintre meciurile vizate este cel din Ştefan cel Mare, încheiat 0-0 şi disputat pe 15 mai 1999. Printre jucătorii care evoluau se numărau Marius Niculae, Mutu, Iftodi, Fouhami, Mihali, Vali Năstase, Vlădoiu, Lupescu, Lăcătuş, Miu, Ciocoiu, Militaru, Ritli.

Foto: Răzvan LUPICĂ

SCANDAL / PRIN VOCEA LUI CORNEL DINU, „CÂINII" ŞI-AU ACUZAT RIVALII CĂ AU ÎNCERCAT SĂ CÂŞTIGE DERBY-UL PRIN „METODE SPECIFICE"

TENTATIVĂ DE BLAT?

Un om de afaceri din Constanţa i-ar fi oferit 100.000 de euro lui Adrian Cristea ca să „trântească" meciul

Cătălin MUREŞANU
catalin.muresanu@prosport.ro

Mihai NEJNERU
mihai.nejneru@prosport.ro

Marele derby a primit o încărcătură şi mai mare în seara dinaintea partidei. În clubul Dinamo, toată lumea a auzit despre tentativa de blătuire a lui Adrian Cristea. Chiar jucătorul a venit la Cristi Borcea pentru a-l informa că a fost contactat de un om de afaceri care i-ar fi oferit 100.000 de euro pentru a nu-şi apăra corect şansele în faţa Stelei.

Cornel Dinu a fost cel care a dezvăluit o parte din poveste, marţi-seară, la emisiunea „Fabrica de Sport". „Băieţii ăştia de la Steaua nu se amestecă decât dubios. Steaua nu joacă corect acest meci. Ţălnar e mut la Săftica - nu ştie cum să joace, ce să joace şi pe cine să conteze. A fost o încercare de corupere la jucători!", a spus directorul tehnic al „câinilor" la Telesport.

Preşedintele executiv n-a stat prea mult pe gânduri şi s-a deplasat imediat în cantonamentul de la Săftica, pentru a discuta cu toată echipa. „Să nu pună nimeni botul la aşa ceva! Am încredere în voi, aşa că intraţi pe teren şi călcaţi-i în picioare!" a fost mesajul lui Borcea către jucători.

CONTRAOFERTA: 100.000 DE EURO PRIMĂ DE VICTORIE

A urmat cam o oră de discuţii cu stafful tehnic şi cu fiecare jucător în parte pentru a fi sigur că toată lumea e pregătită corespunzător de marele meci.

Iar într-un final, şeful din „Groapă" a scos şi asul din mânecă. O geantă cu 100.000 de euro, adică exact suma care i s-ar fi oferit „Prinţului", pe care a pus-o pe masă. „Asta e prima voastră. Rămâne aici, la Săftica, iar după partidă veniţi, o luaţi şi împărţiţi banii", le-a transmis Borcea.

BĂNUITUL: „SICĂ DE LA MELODY"

Dinamoviştii sunt convinşi că ştiu şi numele celui care a încercat să-l influenţeze pe Adrian Cristea. Ar fi vorba de Tănase Geambaşu, patronul de la Melody din Constanţa şi un apropiat al lui Gigi Becali. „Sică de la Melody", aşa cum este cunoscut, a fost de altfel şi prezent aseară la partida din „Ştefan cel Mare". Geambaşu este omul despre care s-a mai vorbit la o altă problemă de acest gen, când Gigi Becali a fost acuzat că, prin intermediul lui „Sică", ar fi încercat să-l convingă pe Curcă (atunci la Farul) „să trântească" un meci cu Steaua.

Cum să-i dau bani lui Cristea? El joacă prost, ar fi trebuit să-i dau 100.000 ca să joace bine!

Gigi Becali, finanţator Steaua

BECALI: „NIŞTE TÂMPENII!"

Gigi Becali (foto) a comentat şi el zvonurile privind o posibilă tentativă de blat ce l-ar fi avut într-unul din roluri pe Adrian Cristea.

Dacă prima dată a glumit – „M-a anunţat un om din fotbal că voi fi săpat la meci de tuşieri şi de jucătorii mei aflaţi la final de contract, Petre Marin şi Golanski" –, finanţatorul din Ghencea a devenit serios la final. „Dinu să zică dacă ştie cine e, nu să vorbească la telefon cu el. Dacă voiam să aranjez, o făceam cu portarul sau cu fundaşii. Am vorbit cu Borcea şi mi-a zis şi el că sunt nişte tâmpenii şi nu crede. E problema Poliţiei, a Parchetului. Sau poate să fie o diversiune a celor de la Dinamo. Dacă faci o asemenea chestie la un meci Dinamo – Steaua, înseamnă că eşti nebun", a încheiat Becali.

ROMÂNIA

UA PE WWW.PROSPORT.RO

„INTERZIȘII" AU CÂȘTIGAT PROCESUL

JUDECATĂ / AISS A CONTESTAT ÎN INSTANȚĂ DEMERSUL LUI GIGI BECALI DE A LE INTERZICE ACCESUL PE STADION SUPORTERILOR DE LA PELUZE

Foto: Vlad CONSTANTINESCU

Suporterii care au abonamente la Peluza Sud vor trebui să primească alte locuri pe stadion la meciurile de acasă

Daniel VLAD
daniel.vlad@prosport.ro

Bogdan STERIOPOL
bogdan.steriopol@prosport.ro

Suporterii stelişti care aveau abonamente la Peluza Sud şi cărora li s-a interzis dreptul de a mai intra pe stadionul din Ghencea de către conducerea clubului au câştigat ieri procesul intentat Stelei.

După ce Gigi Becali a ordonat ca suporterii care fac scandal şi îl înjură în timpul meciurilor de acasă să nu mai intre pe stadionul din Ghencea, o parte dintre cei care au fost interzişi au contestat în instanţă demersul lui Gigi Becali de a le interzice accesul pe arenă fanilor de la peluze. Pe data de 9 februarie anul curent, aceştia au depus la Judecătoria Sectorului 6 Bucureşti o cerere de chemare în judecată a pârâţilor FC Steaua şi George Becali pentru a li se permite accesul pe stadionul Ghencea, precum şi ştergerea din orice fel de bază de date internă a clubului pârât. Totodată, „interzişii" au mai cerut despăgubiri în valoare de un euro către fiecare dintre reclamanţi, reprezentând contravaloarea prejudiciului moral suferit ca urmare a interdicţiei de a pătrunde pe stadion.

> Nu ştiu nimic despre aşa ceva. Trebuie să ne informeze şi pe noi cineva. Vom vedea zilele următoare
> **Gigi Becali**, finantator Steaua

VOR PRIMI ALTE LOCURI DACĂ PELUZA RĂMÂNE ÎNCHISĂ

Ieri, avocaţii suporterilor care au reclamat Steaua au câştigat prima fază a procesului, dar mult ca sigur clubul va face apel. Un oficial al clubului a confirmat acest lucru, dar a avertizat că procesul nu e finalizat. Deocamdată, aceşti suporteri care au câştigat la Judecătoria Sectorului 6, majoritatea de la Peluza Sud, vor avea voie să intre pe stadion la meciul următor de acasă al Stelei. Chiar dacă peluza lor a fost închisă de Becali, clubul va fi nevoit să le dea alte locuri în stadion, cel mai probabil la tribuna a doua. ■

GALERIE

350 DE BILETE PENTRU CEI DE LA SUD

În ciuda faptului că Becali a cerut ca membrii Peluzei Sud să nu primească bilete, aceştia vor fi totuşi prezenţi la meci. Cei mai vehemenţi contestatari ai lui Gigi Becali au reuşit să facă rost de 350 de bilete, din cele 676 rezervate fanilor echipei din Ghencea: "Le-a dat Mustaţă şi lor 350 de bilete, vor veni şi ei. Eu nu prea-i suport, au gura cam mare", a spus un alt fan prezent la faţa locului, care se dădea drept un apropiat al lui Gigi Mustaţă. Peluza Sud a profitat astfel de faptul că nou-înfiinţata Liga a Suporterilor Stelişti are puţini membri.

OPINIE

MATEI NU CREDE ÎN STEAUA LUI TĂNASE

Adrian Matei, fost jucător la Steaua, Dinamo, Rapid şi FC Naţional, a declarat ieri la Sport.ro că nu crede în **Tănase (foto)** şi în şansele lui de a da lovitura la Steaua. „Lui Tănase, dacă nu i-o trage bomba sexy, i-o trage fotbalul", a spus el. Tot Matei a catalogat drept „suspect" meciul Steaua-Dinamo din ediţia 1999-2000.

ZIAR

PROSPORT A FĂCUT SUPLIMENT SPECIAL PENTRU DERBY

Special pentru derby-ul de aseară, ProSport a făcut un supliment în care a strâns în cele opt pagini informaţii cât mai interesante despre cele două formaţii. Suplimentul a fost distribuit gratis la stadion şi s-a bucurat de succes pentru că atât fanii dinamovişti, cât şi cei stelişti l-au răsfoit până la intrarea echipelor pe teren.

PUBLICITATE

vezi FOTO prosport.ro

DERBY DE

SĂPTĂMÂNA DINAMO - STE

LUPTE

FANII AMBELOR ECHIPE S-AU BĂTUT ÎNAINTE DE MECI

Foto: Alexandru HOJDA

Suporterii celor două grupări s-au bătut ieri în două locuri din Capitală. În Parcul Pecineaga și pe strada Amurgului, în sectorul 5, steliștii s-au încăierat cu dinamoviștii. Deoarece a intervenit Poliția (foto), 36 de suporteri ai ambelor formații au fost conduși la Secția 19 pentru a fi amendați. Câțiva dintre ei prezentau răni ușoare, dar au refuzat spitalizarea.

BILETE

BIȘNIȚARII AU SFIDAT CRIZA

Conform obișnuinței, la un meci de fotbal care se dispută cu casa închisă, bișnițarii și-au făcut „treaba" și la Dinamo - Steaua. În condițiile în care biletele disponibile pentru derby fuseseră epuizate încă de marți, speculanții au ridicat ștacheta amețitor. Astfel, dacă un tichet la peluză costa în mod normal 10 lei, pentru a-l achiziționa înaintea meciului trebuia să scoți din buzunar de șapte ori mai mult!

GEST

SUSȚINERE PENTRU GRIGORE

Foto: Răzvan LUPICĂ

Accidentat grav de către Yssouf Kone în partida de la Cluj, Dragoș Grigore a avut parte de o surpriză plăcută înaintea începerii meciului cu Steaua. Niculae & Co au ieșit de la vestiare cu tricouri albe peste echipamentul de joc și un banner pe care era inscripționat mesajul „Grig, noi te susținem să te ridici când alții te doboară!" (foto). Mesajul de susținere a fost afișat de dinamoviști în fața galeriei „roș-albe".

PUBLICITATE

Cele mai tari știri din PRO SPORT în fiecare dimineață 9:35

radio INFOPRO 97.9 FM BUCUREȘTI

Toate frecvențele pe infopro.ro

TENSIUNE / SUPORTERII DINAMOVIȘTI ȘI CEI STELIȘTI AU AVUT PROPRIUL LOR MECI PE STRĂZI ȘI ÎN TRIBUNE

FRÂNTURI DE DERBY

Roș-albii i-au dedicat patronului stelist Gigi Becali cântecul „Mielul"

Matei UDREA
matei.udrea@prosport.ro

Bulevardul Barbu Văcărescu e plin-ochi, se circulă bară la bară. Dinspre stadion vuiesc sirene de Salvare și clipesc grăbite luminile echipajelor de jandarmi și de polițiști. E meci, e Dinamo - Steaua, ar trebui să fie sărbătoare, dar parcă miroase a praf de pușcă.

Oamenii trec încordați, suporterii agită steaguri și fulare în culorile dinamoviste, dar numele favoriților lipsește din scandările lor, răfuiala cu Steaua e mai importantă (scena se va repeta, apoi, și în tribune). Un Matiz cu număr de Tulcea, ticsit de trupuri, oprește lângă un grup de polițiști. „Unde parcăm, ca să nu ne spargă mașina după meci?". „La

Foto: Cosmin MOȚEI

benzinărie. E singurul loc sigur. Au camere de filmat acolo", li se răspunde. Dar acolo e deja ocupat de zeci de mașini, așa că întârziații sunt obligați să riște, lăsându-și mașina pe trotuar.

„UN' TE DUCI TU, MIELULE?"

...în stadion – aceeași tensiune. Stația de amplificare face un tesing concertului

MESAJE DIN „ȘTEFAN CEL MARE"

Foto: Răzvan LUPICĂ

Foto:

ROMÂNIA

UA PE WWW.PROSPORT.RO

STEAUA BUCUREȘTI

După ce a fost eliminat, Golanski le-a arătat suporterilor dinamoviști cât de mult iubește Steaua, sărutând emblema de pe tricou. Un cor de fluierături s-a abătut apoi asupra lui

SHOW *În calitate de gazde, suporterii lui Dinamo au oferit o coregrafie cu tentă ironică la adresa steliștilor, vis-a-vis de războiul dintre Gigi Becali și Peluza Sud*

Foto: Cosmin MOȚEI

AC/DC, "she was a fast machine..." – oare cine va fi mașinăria mai rapidă azi? -, apoi o dedicație specială pentru Gigi Becali: „Un' te duci tu, mielule?".

„AVEM POEZIA NOASTRĂ PENTRU LIBERTATE"

Startul meciului înseamnă o mare de steaguri roș-albe și un puhoi de scandări obscene dinspre tribuna dinamovistă. Steliștii aproape că nu se aud, dar răspund vizual. De dincolo de mesajul „Avem poezia noastră pentru libertate" se înțesc torțele. Aruncate în vecinii dinamoviști, în pompieri și înspre stewarzi, petardele și făcliile învie o clipă temeri latente. Totul se termină însă odată cu primele șarje din teren. Măcar până la fluierul final, armistițiul pare semnat. ■

LUPICĂ Foto: Răzvan LUPICĂ

SPECTATOR / COPILUL LUI DINAMO ÎN CAMPANIA „MARCHEZ PENTRU TINE", ALEX ENE, A VĂZUT MECIUL DE PE TEREN

EMOȚII DE PUȘTI

AGITAT *Alexandru Ene de-abia aștepta finalul jocului pentru a primi tricoul de la Marius Niculae*

Foto: Alexandru HOJDA

„Câinii" au avut aseară un îngeraș păzitor, chiar în spatele porții lui Dolha

Cătălin MUREȘANU
catalin.muresanu@prosport.ro

Duminică, Marius Niculae se întâlnea cu Alexandru Ene, puștiul de 14 ani care îi reprezintă pe dinamoviști în cadrul campaniei „Marchez pentru tine". Atacantul promitea o victorie, iar puștiul n-a rămas nici el dator: „O să vă susțin de aproape". Lucru care s-a și întâmplat.

Cuminte, puștiul care evoluează la juniorii „câinilor" a venit cu o oră înaintea startului la tribuna oficială, de unde a fost preluat de fotoreporterul ProSport. Și-a îmbrăcat vesta fosforescentă și a coborât emoționat scările tribunei.

TALISMAN PENTRU DOLHA

Până la startul meciului, Alexandru a așteptat liniștit în spatele unei porți, sperând ca acolo să apere în prima repriză Dolha. „Poate-i port noroc, că are nevoie după ce a pățit cu CFR", spunea zâmbitor micuțul. A privit liniștit cum idolii săi se încălzeau și analiza atent fiecare mișcare. Până la startul partidei, când a intrat în febra jocului și sărea la fiecare atac mai promițător al favoriților. La final s-a îmbrățișat cu Marius Niculae, care i-a dăruit tricoul cu numărul 9 în care asudase, și a mai făcut o promisiune: „Sper să mă ajute să ajung și eu ca tine". ■

PUBLICITATE

bet365.com
emoția sportului la cote maxime!

Când echipa ta trece prin momente **TENSIONATE**
... și **TU** ești încordat!

Intră acum pe www.bet365.com și primești bonus maxim 200 RON - 100% la prima depunere

REZERVĂ

YSSOUF KONE, DOAR PE BANCĂ!

Mandorlini digeră tot mai greu că atacul clujenilor, Traore-Kone, a ajuns la cea mai slabă eficiență a ofensivei CFR-ului de la promovarea din 2004 încoace. „Nu te bag titular cu Gazul, ești blocat psihic, simt pe tine asta!" a fost anunțul sec pe care italianul i l-a dat ivorianului în ziua jocului. Yssouf Kone n-a vociferat și a acceptat decizia lui Mandorlini, mai ales că li s-a plâns apropiaților că e nemulțumit de evoluțiile lui din retur. Kone n-a marcat deloc în cele patru jocuri ale returului, în tur punctând doar de patru ori în jocurile de Liga I.

RECUPERARE

PUSTAI A RISCAT CU BUCHTA

Accidentat după remiza din etapa trecută de la Piatra-Neamț, cehul din poarta Gazului, Milos Buchta, nu s-a pregătit înainte de jocul cu CFR. Buchta a fost recuperat pe ultima sută de metri de stafful medical al gazdelor de ieri, astfel că Pustai a mizat pe el din primul minut. Buchta a luat un singur gol în ultimele șase etape de Liga I, în victoria Mediașului de la Craiova (2-1).

Am scos un rezultat bun. Urmează trei deplasări grele, la Steaua, Dinamo și Urziceni, dar nu suntem victime sigure
Cristi Pustai (foto), antrenor Gaz Metan

Se tot spune că avem atacanți de valoare, dar ei trebuie să și marcheze. Nu cred că vom ajunge pe locul cinci
Andrea Mandorlini, antrenor CFR

APRECIAT

BUD, APLAUDAT LA MEDIAȘ

Fost jucător al echipei Gaz Metan, Cristian Bud a prins în deplasarea de la Mediaș a doua oară tricoul de titular la CFR. Bud a fost aplaudat de spectatori, nu de aceeași primire având parte și Gabi Mureșan, fost jucător la Mediaș în perioada Sabău. „Muri" a fost chiar admonestat de la oficială pentru o intrare mai viguroasă la un „gâzar" în prima parte, însă la schimbare a fost aplaudat.

LIBER

CASAL A PRINS VITEZĂ!

„Împachetat" de oficialii din Gruia ca noul Usain Bolt, Kasali Casal a fost pus pe liber ieri de șefii din Gruia după ce fundașul nigerian cu cetățenie engleză a prins doar 20 de minute la CFR în Antalya, în amicalul cu Wiener Neustadt. Casal e liber de contract și se află la Londra, unde-și caută angajament.

SEMIEȘEC / CFR A SCOS DOAR UN PUNCT DE LA MEDIAȘ, ANTRENORUL MANDORLINI E CU BAGAJELE LA UȘĂ

IMPRESIE ARTISTICĂ
Clujeanul Cristi Bud (în vișiniu) a încercat și preluări spectaculoase, însă apărarea Gazului a fost de netrecut

Foto: Dan TĂUȚAN

GAZ METAN	0-0	CFR CLUJ
antrenor: Cristi PUSTAI		antrenor: Andrea MANDORLINI
(30) BUCHTA ★★★		★★ NUNO CLARO (1)
(15) HOBAN ★★		★ TONY (2)
(19) FL. LAZĂR ★★		★★ CADU (20) (CPT.)
(13) AKAKY ★★		★★ PICCOLO (13)
(8) BUZEAN ★★		★★ LEONARDO (23)
(21) TODEA (CPT.) ★★★		★★ BOTTONE (16)
85 (16) R. ZAHARIA ★		★★ G. MUREȘAN (6) 60
(3) TRTOVAC		★ N. DICĂ (10)
(5) AL. MUNTEANU ★		★ CULIO (19)
65 (27) ERIC ★		★★ PERALTA (8) 66
(17) DUDIȚĂ ★★		★ KONE (5)
(22) PÂRVULESCU ★★		★ CR. BUD (85)
90 (77) SILVAȘAN ★		■ TRAORE (9) 60
(29) GALANIS		★ E. DICĂ (7)
rezerve: (82) Vâtcă - (11) Cigan, (20) Nohai, (44) Kratochvil		rezerve: Stăncioiu (44) – Alcantara (15), Dani (31), Edimar (66)
'52 A. Munteanu, '90+2 Galanis		'44 Leonardo, '70 Cadu

Jucătorul meciului:

CRISTI TODEA ★★★

Arbitru: Robert Dumitru ★★★ (Brașov)
Asistenți: Cătălin Savu ★★★ (Galați) și Bogdan Velicu ★★★ (București)
Stadion: Gaz Metan
Spectatori: 4.500

Calificative: ■ Foarte slab; ★Slab; ★★Satisfăcător; ★★★Bun; ★★★★Foarte bun; ★★★★★Excelent
⚽ Marcator
Cartonaș
Schimbare în minutul X

CLUJUL PIERDE TEREN

Gazul a predat și CFR-ului lecția lui 0-0 și e neînvinsă acasă, de la promovare, în fața „feroviarilor"

Cristian CUCOLAȘ (Mediaș)
cristian.cucolas@prosport.ro

Clujului îi zboară titlul din buzunar. N-a bătut ieri la Mediaș, iar șefii ard după ce echipa a scos doar șase puncte din cele cinci meciuri din retur.

Cu suflul demiterii în ceafă, **Mandorlini (foto dreapta)** a venit în patria echipei lui 0-0 cu cinci modificări în start față de remiza contra „câinilor". CFR-ul s-a așezat însă șovăielnic, iar micuțul Eric (7) își intră în rol de lunetist la 16 m de poarta lui Nuno Claro, dar ratează ținta. Atacul Clujului suferă, iar primele emoții pentru Buchta apar după 12 minute de joc, când Mureșan bifează două ratări, la nici 60 de secunde distanță una de cealaltă. CFR-ul are elan, dar „o dă în bară" prin același Mureșan (26). „Papa" execută o torpilă din 18 metri ce lovește bara din dreapta lui Buchta. Mingea îl caută pe Traore, care e tot cu mintea la avioanele ce-l duc la Londra sau Istanbul și nu vede plasa din nici 8 metri. Lider la remize în Liga I, Gazul stă la cutie și nu face mare efort pentru a intra cu 0-0 la vestiare, sub dominarea cenușie a CFR-ului.

La cum joacă echipa, riscăm să ajungem pe locul cinci. Mandorlini are credit în continuare
Iuliu Mureșan, președinte CFR

2XDICĂ+KONE = 0

Debutul din al doilea mitan e al Gazului. Pârvulescu (47) îl prinde sus pe Tony la o contră a gazdelor, dar nu simte golul după un trasor din 18 metri lateral de buturile lui Nuno. CFR-ul nu leagă, iar Mandorlini aruncă doi Dică pe teren plus un Kone pentru ultimele 30 de minute. Dar Clujul joacă în ritm de mandolină. Gazul încheie agale și a doua parte și își trece în cont a șasea remiză albă în ultimele șapte jocuri, în timp ce Mandorlini își poate căuta bilet doar dus via Ravenna. CFR-ul începe să tremure, titlul fuge ușor din Gruia. ■

Foto: Dan TĂUȚAN

vezi pe liga2.ro reacțiile oficialilor colegelor de serie

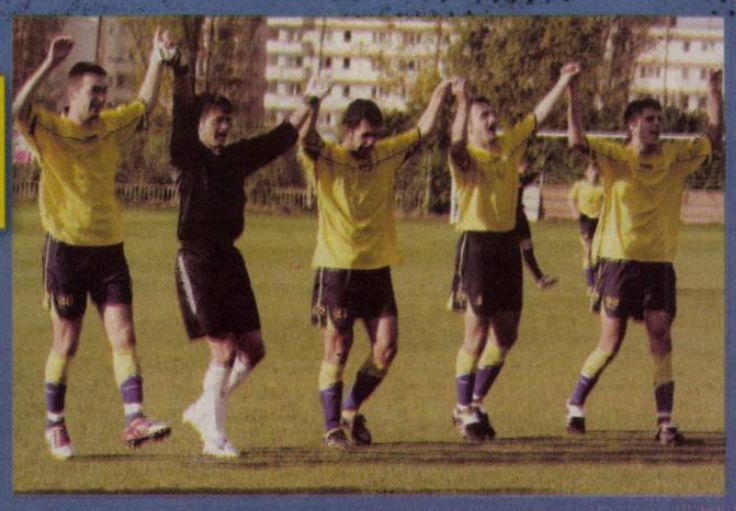

BUCURIE *Jucătorii băimăreni sărbătoresc decizia FRF, deși aceasta a încălcat regulamentele pentru a le permite să continue în Liga a II-a*

BAIA MARE, RESUSCITATĂ DE FRF

Maramureșenii au fost reincluși în campionat de Comisia de Disciplină

Vlad MĂCICĂȘAN
vlad.macicasan@prosport.ro

Baia Mare a revenit în seria a II-a a Ligii a II-a, chiar dacă a fost exclusă acum o săptămână. Acum, câțiva dintre adversarii echipei maramureșene acuză încălcarea regulamentului.

Federația a găsit o soluție pentru a reveni asupra deciziei de a exclude echipa din campionat pentru două neprogramări! Motivul care a dus la excluderea băimărenilor pe data de 10 martie a fost neachitarea datoriilor către foștii jucători Barbuloviciu și Iodi. Șefii echipei maramureșene au dovedit însă că le-au achitat banii fotbaliștilor în timp util, însă au recunoscut că au uitat să depună actele la FRF! Comisia de Disciplină a anulat decizia de excludere, dar a hotărât ca în meciurile cu „U" Cluj și UTA din primele două etape ale returului, nejucate de Baia Mare, să acorde victorie cu 3-0 pentru adversarele echipei băimărene. Cei mai vehemenți au fost oficialii Daciei Mioveni. „Este o rușine ce se întâmplă la Comisiile federației. S-a început să se tragă pentru UTA și «U» Cluj, care au de câștigat de aici", a atacat Răzvan Tunaru, directorul executiv al argeșenilor.

Sunt fericit. Cred că e și meritul domnilor Mircea Sandu și Adalbert Kassai
Dan Hotico, președinte FC Baia Mare

CÎRȚU, IAR ÎN IARBĂ

Fără victorie în retur, Ciobotariu a demisionat de la cârma „pandurilor“ după meciul de ieri cu Ceahlăul, scor 0-0. „Sorinaccio“ e noul antrenor

Adrian IOSUB
adrian.iosub@prosport.ro

Pandurii poate concura cu succes la titlul de cea mai modestă echipă din Liga I, aflându-se pe penultimul loc într-un clasament al returului, cu doar un gol marcat. În aceste condiții, Ciobotariu a fost schimbat ieri cu Cîrțu.

Gorjenii s-au făcut de râs pe teren propriu în fața Ceahlăului, o formație pe care numai Stanca a oprit-o să nu plece cu trei puncte.

Tilincă ('7) a ratat prima și singura ocazie a gazdelor din prima repriză. Atacantul „a reușit" miraculos să se ferească în ultimul moment de o minge centrată de Popete la doar un metru în fața porții goale. Comedia a continuat, dar de data aceasta cu fundașii gorjeni în prim-plan. Aceștia l-au lăsat singur pe Baldé ('13) în centrul careului, însă lovitura sa de cap a fost respinsă excelent de Stanca. Portarul „pandurilor" avea să-și mai salveze de două ori echipa în repriza secundă, atunci când a scos din postură de unu la unu din fața lui Bădescu ('52) și Cebotaru ('60). Tilincă ('78) și-a mai încercat o dată norocul, dar Villadsen a fost la post și partida s-a încheiat.

SORIN CÎRȚU REVINE PE BANCA GORJENILOR

Finalul meciului a adus izbăvirea pentru Ciobotariu, care a scăpat de grijile retrogradării, anunțându-și demisia după meci. Sorin Cîrțu a fost anunțat deja ca noul antrenor al gorjenilor, urmând a intra în pâine începând de astăzi. ■

Spectatorii mi-au cerut demisia de când am venit aici. Nu știu de ce am fost foarte urât, la Târgu Jiu

Liviu Ciobotariu,
fost antrenor Pandurii

SURPRIZĂ
Zâmbitor la începutul meciului, Ciobotariu nu se gândea că acesta va fi ultimul pe banca Pandurilor

Foto: Florin CEAUȘU

PANDURII	0-0	CEAHLĂUL
antrenor: Liviu CIOBOTARIU		antrenor: Zoran FILIPOVIC
(1) STANCA ★★★		★ VILLADSEN (22)
(14) POPETE ★		★★ DIKABA (3)
(24) MURGAN ■		★ FORMINTE (24)
(4) CHIBULCUTEAN ★		★ VITELARU (CPT.) (17)
(6) CARDOSO ★		★ AL. DRAGOMIR (4) 90
(15) GHINDEANU ★ 74		DUMITRAȘ (27) 90
(30) DEDU ■ 74		★ STEVIC (5)
(8) ORAC ■		★★ BALDÉ (18)
(5) PĂCURAR (CPT.) ■		★★ BĂDESCU (15)
(25) TREMONTI ■		★★ CEBOTARU (7)
(11) LAZIC ■ 61		RUDISON (11) 80
(21) KAMARA ■		★ JEREMIC (16)
(7) ARRIETA ★ 44		★ MULISA (19)
(9) TILINCĂ ★		
rezerve: 80. Mingote, 16. Rusu, 17. Nalați, 27. Vranjes		rezerve: Lipitor (1) – Achim (6), Edson (9), Bărcăuan (13), Butriks (28)
'71 Popete, '90+2 Cardoso		'10 Stevic, '32 Baldé, '57 Bădescu, '70 Mulisa, '89 Jeremic

Jucătorul meciului:

RĂZVAN STANCA
★★★

Arbitru: Cristi Balaj (Baia Mare) ★★★
Asistenți: Zoltan Szekely ★★★ (Baia Mare) și Adrian Vidan ★★★ (București)
Stadion: Municipal (Tg. Jiu)
Spectatori: 3.000

Calificative:
■ Foarte slab; ★Slab; ★★Satisfăcător; ★★★Bun; ★★★★Foarte bun; ★★★★★Excelent
⚽ Marcator
■ Cartonaș
3 Schimbare în minutul X

REVINE, DAR ESTE SUSPENDAT

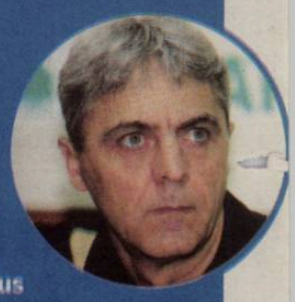

Chiar dacă a fost reinstalat la conducerea „pandurilor", în mod normal, Sorin Cîrțu (foto) nu ar avea voie să stea pe bancă pentru următoarele șase meciuri. Motivul: tehnicianul a fost suspendat de către LPF pentru șase etape, ca urmare a gestului făcut la finalul partidei Pandurii - Unirea Urziceni din turul campionatului. Atunci, Cîrțu i-a arătat centralului Augustus Constantin semnul de „cătușe".

PUBLICITATE

CITROËN JUMPER.
ÎNCARCI MAI MULT, PLĂTEȘTI MAI PUȚIN.
www.citroen.ro

REDUCERE DE
2.400 €
CITROËN BERLINGO
Volum util: 3,3 m³
Sarcină utilă: 622 kg
Lungime: 4,38 m

REDUCERE DE
2.500 €
CITROËN JUMPY
Volum util: între 6 - 7m³
Sarcină utilă: 1200 kg
Lungime: 5,13 m

REDUCERE DE
6.800 €
CITROËN JUMPER
Volum util: între 8 - 17m³
Sarcină utilă: 1995 kg
Lungime: între 4,96 m și 6,36m

Infoline CITROËN: 031/42 42 000
Reduceri cu TVA inclus

OFERTĂ VALABILĂ ÎN LIMITA STOCULUI DISPONIBIL

CRÉATIVE TECHNOLOGIE

CITROËN

PUBLICITATE

citește din 15 martie

PRO TV MAGAZIN

pag. 16 Știu vedetele să se îmbrace?
pag. 29 Geanina Varga, o mămică sexy și divorțată
pag. 32 EXCLUSIV - interviu cu Julianna Margulies, câștigătoare a Globului de Aur

Află mai multe din cel mai citit Ghid Tv din România

SOMAȚIE

„DAȚI-LE CARNETELE ÎNAPOI!"

FRF vrea să diminueze proporțiile scandalului „Varga și Bălan" și neoficial a sfătuit Liga Profesionistă să returneze carnetele de joc ale celor doi fotbaliști. FRF crede că reținerea lor poate fi considerată abuzivă în cazul în care Rapid va câștiga acest caz, iar consecințele pot fi dintre cele mai nefaste.

ÎNGRIJORARE

„ALBA IULIA A FOST PESTE NOI!"

Deși e ocupată cu soluționarea cazului „Varga și Bălan", conducerea Rapidului (foto, George Copos și Nicolae Manea) are timp să se uite și la jocul echipei. Cifrele ultimului meci, cel de la Alba Iulia, i-au îngrijorat pe șefii din Giulești. Caseta partidei cu ardelenii evidențiază o mai mare agresivitate a gazdelor, mult mai multe pase reușite și acțiuni periculoase, care puse în picioarele Astrei pot fi concretizate mai eficient decât au făcut-o alba-iulienii.

ECHIPA NAȚIONALĂ

DOAR CINCI STADIOANE PENTRU PRELIMINARIILE EURO 2012

UEFA a decis ca meciurile din următoarele preliminarii ale Euro să poată fi găzduite doar de stadioane din categoria a 3-a și „Elite". În acest moment, în România unt omologate de UEFA stadioanele Steaua, „Constantin Rădulescu" din Cluj și „Dan Păltinișanu" din Timișoara, însă FRF vrea să ceară omologarea a încă două arene, care sunt de categoria a 3-a: „Ceahlăul" din Piatra Neamț și „Ion Oblemenco" din Craiova.

NEMULȚUMIT / BRAZILIANUL ESTE DERANJAT DE FAPTUL CĂ NU MAI PRINDE PRIMUL „11" ÎN ACEST RETUR

SUPĂRAT CĂ NU JOACĂ

Foto: Vlad CONSTANTINESCU

68 de meciuri a bifat Carlos Cesinha pentru Rapid în Liga I, mijlocașul marcând și 10 goluri

Cesinha crede că este ținut pe bancă pentru că mai are doar două luni de contract cu giuleștenii. În meciul de azi cu Astra, el va fi rezervă

Gigi STANCU
gigi.stancu@prosport.ro

Concurența pe posturi nu este apreciată de toți jucătorii din lotul Rapidului, câțiva dintre cei rămași pe bară susținând că sunt nedreptățiți de conducerea tehnică.

Cel mai nemulțumit dintre toți este însă Carlos Cesinha, mijlocașul brazilian al „feroviarilor", care și-a pierdut locul de titular în primul „11" al lui Nicolae Manea și Ciprian Panait. Cesinha crede că nu din cauza formei de joc nu mai prinde echipa, ci din cauza faptului că nu mai are contract cu alb-vișiniii decât până la finalul acestui campionat. „Mie nu-mi convine deloc să stau pe banca de rezerve. Acest statut m-a deranjat întotdeauna. Cred că nu sunt folosit pentru că mai am doar două luni contract cu Rapid și, dacă tot nu mă vor mai avea din vară, de ce să nu mă scoată din echipă încă de pe acum", a afirmat supărat mijlocașul.

N-am uitat că Astra ne-a bătut în tur cu 3-1, dar acest meci va fi altfel. Noi nu avem voie să facem pași greșiți
Nicolae Manea, antrenor Rapid

EXCLUS DIN LOT LA ALBA IULIA

Un ultim episod din serialul „Cesinha vs. Rapid" s-a consumat în ultima etapă a Ligii I, când giuleștenii au jucat la Alba Iulia. Mijlocașul n-a fost reținut în lot pentru partida câștigată până la urmă cu 1-0, varianta oficială fiind că Cesinha are probleme musculare. De fapt, jucătorul era cât se poate de valid, dar a fost lăsat în afara lotului din cu totul alte considerente. Mijlocașul venit în 2007 de la Braga speră totuși să mai prindă câteva meciuri până la finalul acestui campionat pentru ca în vară să-și găsească mai ușor altă echipă, din poziția de liber de contract. Azi, la meciul cu Astra, va fi din nou rezervă. ■

RAPID	AZI	ASTRA
antrenor: Nicolae MANEA	ora: 20:30, Antena 1	antrenor: Nicolo NAPOLI
4-2-3-1		4-4-2

REZERVE: 89. Straton, 3.R. Fernandes,7. Cesinha, 8. Al. Coman, 9. Rădută, 19. Bozovic, 27. Gauracs
ABSENȚI: Mardare (accidentat), Varga, Bălan, Săpunaru (fără drept de joc), Herea (suspendat)

REZERVE: 1. Salgueiros, 5. Rohat, 17. V. Sandu, 18. Arias, 20. A. Stan, 21. Carando, 29. Gussev
ABSENȚI: E. Crăciun (accidentat)

Arbitru: Sebastian Colțescu (Craiova) | **Asistenți:** Florin Păunescu (Rm. Vâlcea), Daniel Hulubei (Vaslui) | **Stadion:** „Valentin Stănescu"

Bilete: 10 RON – peluză, 10 RON – Tribuna a- II-a, 30 de lei - Tribuna I, 50 de lei - Tribuna 0

POLI TIMIȘOARA	AZI	ALBA IULIA
antrenor: Ioan Ovidiu SABĂU	ora: 14:30, GSP TV	antrenor: Blaž SLIŠKOVIC
4-1-4-1		4-4-2

REZERVE: 29. Pantilimon – 14. Mera, 7. Curtean, 25. Kozak, 30. Fuchs, 34. Contra, 11. Mansour
ABSENȚI: Bourceanu (suspendat), Cisovsky, Thiago Costa, Maxim, Cociș, Dede (accidentați)

REZERVE: 38. Rotaru – 7. S. Mureșan, 10. Selagea, 13. Vujadinovic, 18. Bălțoi, 21. R. Stancu, 26. N. Varga.
ABSENT: C. Cristea (accidentat)

Arbitru: Georgian Ionescu (Buzău) | **Asistenți:** Vladimir Urzică (Piatra-Neamț) și Szabo Gero (Cluj) | **Stadion:** „Dan Păltinișanu"

Bilete: 5 RON - peluze, 10 RON - tribunele I și a II-a

POLI IAȘI	AZI	FC VASLUI
antrenor: Petre GRIGORAȘ	ora: 16:30, Digi Sport	antrenor: Marius LĂCĂTUȘ
4-3-3		4-4-1-1

REZERVE: 22. Marc, 31. Buhuși, 16. Viveiros, 8. Ignatov, 18. Miclea, 10. Cr. Constantin, 29. Cuciula.
ABSENȚI: Cr. Munteanu, Milea, V. Badea (accidentați), Străuț, Mihăilov (suspendați)

REZERVE: 81. Hăisan, 16. Zubar, 25. Delgado, 30. Costin, 18. L.Sânmărtean, 8. Zmeu, 7. Neagu
ABSENȚI: Cânu, Buhuș, Burdujan, Temwanjera (accidentați)

Arbitru: Ovidiu Hațegan (Arad) | **Asistenți:** „Eduard Dumitrescu" (Pitești) și Octavian Șovre (Oradea) | **Stadion:** Emil Alexandrescu

Bilete: 10 RON - peluze, 20 RON - tribune

URZICENI	AZI	OȚELUL
antrenor: Ronny LEVY	ora: 18:30, Digi Sport	antrenor: Dorinel MUNTEANU
4-1-4-1		4-2-3-1

REZERVE: 77. C. Grigore – 4. Mehmedovic, 10 Păduretu, 14. Rusescu, 18. Ricardo, 20. L. Marinescu, 23. Bordeanu
ABSENȚI: Arlauskis (accidentat)

REZERVE: 1. Baotic - 16. Sârghi, 7. Iorga, 20. Cojoc, 15. Ibeh, 37. Viglianti, 27. Pena
ABSENT: S. Ilie (suspendat)

Arbitru: Radu Petrescu (București) | **Asistenți:** Sebastian Gheorghe (Suceava) și Vasile Marinescu (București) | **Stadion:** Tineretului

Bilete: Intrarea liberă

PUBLICITATE

Citește numai în BUSINESS magazin

- Programul Rabla a scos 60.000 de mașini noi de pe străzi. Vânzările celor noi n-au crescut însă
- La fiecare trei pachete de țigări cumpărate, banii de pe unul intră direct în buzunarul contrabandiților
- Din cele opt regiuni ale țării, doar două au previziuni optimiste în ceea ce privește reluarea angajărilor în acest an
- Las Vegas, orașul care nu doarme niciodată

EROU / JOSE MOURINHO ESTE PRINCIPALUL ATU AL LUI INTER MILANO PENTRU CÂȘTIGAREA LIGII CAMPIONILOR

MOURINHO PE VIAȚĂ!

Patronul Massimo Moratti îi va propune antrenorului prelungirea contractului pe termen nedefinit

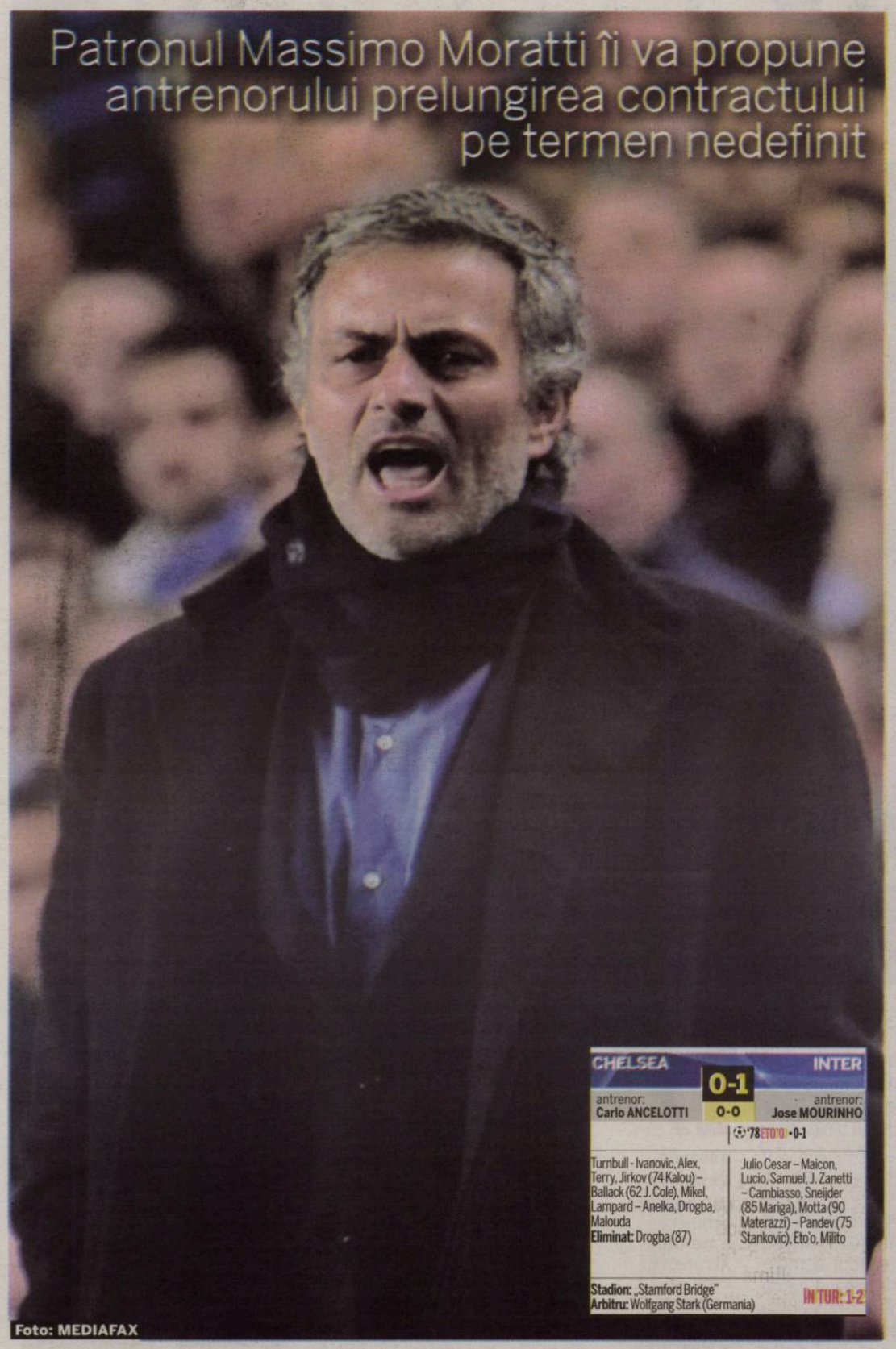

CHELSEA	0-1	INTER
antrenor: Carlo ANCELOTTI	0-0	antrenor: Jose MOURINHO
	⚽'78 ETO'O 0-1	
Turnbull - Ivanovic, Alex, Terry, Jirkov (74 Kalou) – Ballack (62 J. Cole), Mikel, Lampard – Anelka, Drogba, Malouda **Eliminat:** Drogba (87)		Julio Cesar – Maicon, Lucio, Samuel, J. Zanetti – Cambiasso, Sneijder (85 Mariga), Motta (90 Materazzi) – Pandev (75 Stankovic), Eto'o, Milito

Stadion: „Stamford Bridge"
Arbitru: Wolfgang Stark (Germania)
IN TUR: 1-2

Foto: MEDIAFAX

Ne-au sufocat pe tot terenul. Au jucat perfect tactic, nu ne-au dat nicio șansă
Cario Ancelotti, antrenor Chelsea

După meci, John Terry, căpitanul de la Chelsea, extrem de nervos, a demarat în trombă cu mașina și a accidentat ușor o persoană

Mourinho ne-a arătat cum se pregătește perfect un meci de Liga Campionilor. Inter a fost foarte puternică, grație portughezului
Nicolas Anelka, atacant Chelsea

Sorin DUMITRESCU
sorin.dumitrescu@prosport.ro

Patronul Massimo Moratti este în al nouălea cer de fericire: în sfârșit, Inter nu s-a mai făcut de râs în Liga Campionilor, ajungând marți-seara în sferturi, după o dublă victorie în fața lui Chelsea. Iar eroul calificării nu este vreun jucător-vedetă, ci antrenorul Jose Mourinho (foto)!

Pentru Moratti există o singură explicație a succesului, Mourinho: „El este totul pentru Inter. A ales la perfecție echipa care să joace, a făcut din Chelsea o formație care și-a pierdut busola, pentru că nu găsea pe nicăieri culoare de pătrundere. A fost genial și e nemaipomenit că numai Inter poate beneficia de serviciile unui astfel de antrenor cu baghetă de magician". Moratti a admis că mai are drum lung până la finală și că obiectivul prioritar este tot Mourinho. „Prelungirea contractului se impune imediat. Din punctul meu de vedere, Mourinho ar trebui să rămână pe viață la Inter. Nu am mai văzut în viața mea un om care să știe să-și monteze jucătorii ca el", a continuat Moratti, care îi pregătește tehnicianului și o mărire de salariu.

MOURINHO: „«STAMFORD BRIDGE» RĂMÂNE CASA MEA"

Mourinho, omul serii de pe „Stamford Bridge", nu a uitat de momentele frumoase petrecute ca antrenor la Chelsea: „Sunt cel mai fericit om din lume! Am fost mai buni la toate capitolele, dar «Stamford Bridge» a fost și va rămâne casa mea. Nu aveam cum să mă simt prost la mine în casă". Mai domolit decât în alte dăți, eternul rival al lui Ancelotti i-a făcut antrenorului de la Chelsea o urare de fairplay: „Mi-aș dori să nu rămân singurul antrenor străin cu titlu aici. Aș vrea să reușească și Ancelotti".

PUBLICITATE
Citește în Pro TV Magazin

Geanina Varga, o mămică sexy și divorțată
La doar 24 de ani se poate lăuda cu o experiență de viață foarte bogată. Manechin, acum prezentatoare, s-a căsătorit la 18 ani, a născut un băiețel la 21, iar acum este proaspăt divorțată.
Citește în ProTV Magazin din 15 martie

PROGRAM TV

ASTĂZI

14.30 / DIRECT GSP TV Liga I: Timișoara-Alba Iulia	Europa League: Fulham-Juventus
16.30 / DIRECT DIGI SPORT Liga I: Poli Iași-Vaslui	**20.30 / DIRECT** ANTENA 1 Liga I: Rapid-Astra
18.30 / DIRECT DIGI SPORT Liga I: Urziceni-Oțelul	**21.00 / DIRECT** EUROSPORT Tenis feminin: WTA IndianWells
19.05 / DIRECT SPORT.RO INFORMAȚIA, invitat Vasile Turcu	**22.00 / DIRECT** PRO TV Europa League: Liverpool-Lille
20.00 / DIRECT SPORT.RO	**01.00 / DIRECT** DIGI SPORT NBA: Orlando-Miami

ProSport nu-și asumă răspunderea pentru eventualele schimbări operate între timp în program

STRANIERI

MUTU A REVENIT LA ANTRENAMENTELE FIORENTINEI

Adrian Mutu nu pierde timpul așteptând decizia în cazul sibutramina: s-a antrenat ieri alături de coechiperii de la Fiorentina. Atacantul român s-a întors la Florența și s-a antrenat pe arena "Artemio Franchi, după câteva zile petrecute în România. Mutu va afla verdictul în cazul său la sfârșitul lunii aprilie.

PREMIER LEAGUE

PORTSMOUTH, PENALIZATĂ CU NOUĂ PUNCTE!

Gruparea engleză Portsmouth, aflată pe ultimul loc în Premier League, a fost penalizată ieri cu nouă puncte după ce a fost plasată în administrare judiciară, procedură venită ca urmare a dificultăților financiare ale clubului. Portsmouth are datorii față de alte grupări în contul transferurilor de jucători și a concediat recent un sfert din angajați, fiind practic condamnată la retrogradare.

BALOTELLI, FANUL LUI MILAN!

Mario Balotelli, atacantul lui Inter, nu se sfiește să arate în vestiar că ține cu rivala de moarte

Sorin DUMITRESCU
sorin.dumitrescu@prosport.ro

„Ne-am apropiat la un singur punct de voi, fiți atenți!", asta le-a spus în vestiar coechipierilor Marco Balotelli (foto), vârful lui Inter, îmbrăcat chiar în tricoul rivalei AC Milan și cântând imnul rossonerilor.

Totul s-a întâmplat înainte de meciul de marți din Ligă, iar avertizarea a venit ca urmare a apropierii Milanului de liderul Inter în Serie A. Balotelli joacă la Inter, dar întotdeauna a declarat public simpatia sa uriașă pentru Milan, la ale cărei meciuri merge când e liber. Nu sunt primele perle care discreditează clubul de unde primește o grămadă de bani. „O singură echipă contează în Milano când e vorba de istorie și aceasta e de departe AC Milan", a mai spus ghanezul naturalizat italian. Mourinho, deranjat de stilul de pregătire delăsător al atacantului, l-a pedepsit lăsându-l în afara lotului pentru meciul de la Londra. Presa consideră că Inter îl va vinde la vară, fie la Manchester City, fie la Milan, la schimb cu Pato.

Mario să înțeleagă că Inter este o familie, în care manifestările lui nu sunt acceptate!
Marco Materazzi, fundaș Inter

Foto: REUTERS

PRO SPORT Fondat 1997; ISSN 1453-3707

Redactor-șef: Dan Filoti
Director Publishing: Cosmina Noaghea
Publisher: Daniela Radu
Director publicitate: Nicoleta Nedea
Director marketing: Daniela Șerban
Director financiar: Sorin Dinu
Director distribuție: Dan Apostolache (0721.102.086)

Redactori-șefi adjuncți: Florin Caramavrov, Lucian Lipovan, Matei Udrea
Șefi departamente:
Fotbal: Iulian Vălvoiu
Reporteri speciali: Alexandru Enciu
Ligi inferioare: Daniel Remeș
Fotbal internațional: Robert Vătafu
Sporturi: Andru Nenciu
Responsabil de număr: Cătălin Parfene

Redacție: București, Casa Presei Libere, nr. 1 Corp A3-A4, s1, București. Tel: 031.825.7300; Fax: 031.825.7385
Tipar: coprint
Telefon: 031.825.1028; **Fax:** 031.825.1036
www.coprint.ro

Trimiteți opiniile dvs. la dialog@prosport.ro

PubliMedia
Tirajul ProSport este certificat de Biroul Român de Audit al Tirajelor

FOTBAL EXTERN

www.prosport.ro

EUROPA LEAGUE
MECIURILE DE AZI (OPTIMI – RETUR)

20:00 Fulham – Juventus (în tur, 1-3)	live pe sport.ro
20:00 Marseille – Benfica (în tur, 1-1)	www.sport.ro
20:00 Standard – Panathinaikos (în tur, 3-1)	www.sport.ro
20:00 Werder – Valencia (în tur, 1-1)	www.sport.ro
22:05 Anderlecht – Hamburg (în tur, 1-3)	www.sport.ro
22:05 Liverpool – Lille (în tur, 0-1)	PRO TV
22:05 Sporting – Atletico (în tur, 0-0)	www.sport.ro
22:05 Wolfsburg – Rubin (în tur, 1-1)	www.sport.ro

ȘTEFAN RADU, LÂNGĂ GOIAN?

Fundașul lui Lazio este dorit de Palermo, echipa de pe locul 4 din Serie A

Foto: EPA

Nu doar AC Milan, Bayern München, Aston Villa, Tottenham și Valencia îl monitorizează pe fundașul central de la Lazio, românul Ștefan Radu (foto, în centru), în speranța unui transfer în vară, dar și Palermo.

Palermo este un club obișnuit cu jucătorii de pe plaiuri mioritice, pentru că îi are în lot pe fostul stelist Dorin Goian și pe Cristian Melinte, împrumutat la Piacenza. Dacă Ștefan Radu ar alege Palermo, lucru posibil doar dacă sicilienii vor termina pe locul 4, pe care-l ocupă în prezent în Serie A, și vor participa la play-off-ul pentru grupele Ligii Campionilor, am asista la o premieră, aceea de a vedea ca fundași centrali un cuplu de români: Goian – Radu.

Agentul celor doi, Victor Becali, a confirmat interesul lui Palermo, unde antrenor este Delio Rossi, fostul tehnician al lui Radu de la Lazio, dar a spus că deocamdată nu s-a înaintat pe calea tratativelor: „Dacă oferta va fi bună și Lotito (n.r. – președintele lui Lazio) va spune da, pentru mine va fi simplu să-l aduc pe Radu la Palermo". ■

ABRAMOVICI ESTE ÎN SFERTURI!

LIGA CAMPIONILOR

MAGNATUL RUS PLÂNGE CU UN OCHI ȘI RÂDE CU ALTUL

Foto: EPA

Relația dintre Putin și Abramovici este ca între un tată și fiul său favorit

Chris Hutchins, biograf Putin

ȚSKA Moscova, echipa de suflet a patronului de la Chelsea, a eliminat-o pe Sevilla

Irina MANDREȘ
irina.mandres@prosport.ro

Deși Chelsea a fost eliminată marți de Inter din optimile Ligii Campionilor, Roman Abramovici, patronul londonezilor, nu are de ce să se plângă: ȚSKA Moscova, echipa sa de suflet, a trecut în aceeași seară de Sevilla, 3-2 la general, și s-a calificat în sferturi.

Controversatul Abramovici, un apropiat al lui Vladimir Putin, este omul din umbră la ȚSKA. Deși nu a recunoscut niciodată în mod oficial, patronul de la Chelsea este foarte atașat de clubul din capitala Rusiei. În 2004, ȚSKA a primit o sponsorizare de 41,3 milioane de euro din partea Sibneft, o companie din industria petrolului al cărei patron era Abramovici. În 2006, miliardarul rus a vândut compania, lăsând să se înțeleagă că nu mai are nicio legătură cu echipa din Moscova. Presa din Anglia a descoperit ulterior că unul dintre prietenii lui, avocatul Alexandre Garese, manager al companiei Bluecastle, care deține 49% din ȚSKA, este omul de legătură al lui Abramovici.

17 miliarde de dolari este valoarea estimată a averii lui Abramovici, conform Forbes

ZHIRKOV, CADOU DE 23 DE MILIOANE PENTRU ȚSKA

Deși Abramovici nu s-a implicat niciodată oficial în conducerea clubului, regulile UEFA interzicându-i să patroneze două cluburi care participă în competițiile europene, nu este niciun secret că miliardarul rus contribuie din plin la „bunăstarea" lui ȚSKA. Anul trecut, Abramovici a plătit moscoviților 23 de milioane de euro pentru transferul la Chelsea al mijlocașului Yuri Zhirkov, deși valoarea jucătorului nu depășește 13 milioane de euro, conform transfermarkt.de. ■

FC SEVILLA	1-2	ȚSKA MOSCOVA
antrenor: Manolo JIMENEZ	1-1	antrenor: Leonid SLUȚKI

'41 PEROTTI • 1-1 ⚽ | ⚽'39 NECID • 0-1 ⚽'55 HONDA • 1-2

Palop – Stankevicius, Dragutinovic, Fazio, Navarro (74 Adriano) – Renato (71 Negredo), Zokora – Jesus Navas, Perotti, Capel (46 Kanoute) – Luis Fabiano	Akinfeev – V. Berezutki, A. Berezutki, Ignașevici, Șenikov – Aldonin, Semberas – Krasic (72 Odiah), Honda (82 Rahimic), Mark Gonzalez (88 Mamaev) – Necid

Stadion: „Sanchez Pizjuan"
Arbitru: Viktor Kassai (Ungaria)

IN TUR: 1-1

ABONEAZĂ-TE LA PRO SPORT

Câștigi timp și economisești bani

TE POȚI ABONA LA PROSPORT FOLOSIND UNA DIN CELE TREI METODE:

PRIN OP SAU MANDAT POȘTAL
Completează talonul alăturat, decupează-l și trimite-l împreună cu dovada plății **pe adresa:** Str. Baratiei nr. 31, sector 3-Departament Abonamente; **prin fax:** 0318.256.243 sau prin **email:** abonamente@mpg.ro. Abonamentele plătite până în data de 20 a lunii în curs, vor fi distribuite cu 1 a lunii următoare

PRIN SMS PENTRU O LUNĂ
Timite un **SMS** la numărul **7533** (tarif 7€ fără TVA cu textul) **CUMPAR PROSPORT.** Contravaloarea abonamentului va fi reținută direct din factura ta de telefon mobil. Apoi te vom contacta noi telefonic pentru a stabili restul detaliilor

ONLINE PE WWW.PROSPORT.RO
Completează **câmpurile** cu toate datele cerute. Plata se efectuează **online**. Ai nevoie doar de un card de credit/debit **VISA, MASTERCARD, VISA ELECTRON** sau **MAESTRO** valabil.

Contravaloarea abonamentului se poate achita prin ordin de plată la orice bancă sau prin mandat poștal la orice oficiu poștal, în contul Publimedia International - RO76INGB0001000180258927 deschis la ING Bank, sector 1, CIF RO 12530043. Prețul include TVA și taxele de distribuție. Publimedia International își asumă responsabilitatea trimiterii abonamentului către dumneavoastră. Eventualele erori în distribuție nu cad în sarcina noastră, dar trebuie semnalate imediat pe adresa **abonamente@mpg.ro.**

Nume și prenume*: .....
Adresa*: .....
.....
.....
Telefon*: ..... Fax: .....
E-mail: .....
*câmpuri de completat obligatoriu

☐ Nu sunt de acord ca datele mele personale să fie incluse în baza de date cu cititorii produselor editate de Publimedia International, conform Legii 677/2001.

☐ ProSport / **1 lună**..... **26** RON
☐ ProSport / **3 luni**..... **75** RON
☐ ProSport / **6 luni**..... **145** RON
☐ ProSport / **12 luni**..... **285** RON
☐ ProSport și Gândul / **1 lună**.....**40** RON

Abonamentele achitate până la data de 20 a fiecărei luni vor fi onorate începând cu data de 1 a lunii următoare

**ofertă valabilă numai pentru București

FR ATLETISM

Buget 2009: 15.100.000 de lei
Buget 2010: 6.000.000 de lei
Performanţe: 2 medalii de bronz la CE, bronz la CM

E dezamăgitor tot ce se întâmplă, ni s-au năruit visele multora dintre noi. Am trăit din cerşeală, dar nu dăm vina pe nimeni. Sper să ne prindă şi 2011 şi să nu crăpăm până atunci!
Sorin Matei, preşedinte FRA

Foto: EPA

FR CANOTAJ

Buget 2009: 7.300.000 de lei
Buget 2010: 5.800.000 de lei
Performanţe: 2 medalii de argint la CM, 2 medalii de aur şi bronz la CE

Nu ştiu cum ne vom descurca, avem 150 de juniori şi 70 de persoane la loturile mari. Am tăiat cât s-a putut din participarea la concursuri, însă e nevoie de măcar două competiţii de verificare
Elisabeta Lipă, preşedinte FRC

Foto: EPA

FR GIMNASTICĂ

Buget 2009: 4.250.000 de lei
Buget 2010: 4.100.000 de lei
Performanţe: 2 medalii de argint şi bronz la CE, 2 medalii de aur, argint şi bronz la CM

Nu mă pot plânge, ne numărăm printre cei norocoşi şi cred că până după Mondiale ne vom descurca. În plus, contează mult şi ajutorul pe care ni-l dă, la lotul feminin, CJ Deva
Adrian Stoica, preşedinte FRG

Foto: REUTERS

SPECIAL „MINISTERUL" A STABILIT IERI BUGETELE. SUMELE AU STÂRNIT VALURI DE NEMULŢUMIRE

PRAF ÎN OCHI

Conform ANTS, anul calendaristic sportiv are doar 11 luni!

Andru NENCIU
andru.nenciu@prosport.ro

Mirela BASESCU
mirela.basescu@prosport.ro

Aproape de Sărbătorile de Paşti din 2010, sportul românesc primeşte o gură de oxigen. Nu cu aer rarefiat însă, ci cu unul îmbâcsit, furnizat de „masca" numită Autoritatea Naţională pentru Tineret şi Sport, cea care ieri a stabilit cuantumul bugetelor federaţiilor sportive pe anul în curs.

Veniturile proprii sau „cerşelile pe la diferiţi sponsori", cum se spune în limbajul oficialilor forurilor interne, au reprezentat principala sursă de menţinere în viaţă a diferitelor discipline sportive timp de aproape trei luni. Iar ieşirea din coma profundă o constituia stabilirea bugetului de către „struţo-cămila" intitulată ANTS, ceea ce s-a şi întâmplat ieri. Şefa ANTS, Doina Melinte, s-a aşezat la negocieri, au ieşit discuţii în contradictoriu şi un gust amar lăsat de sumele infime acordate.

LIPĂ ACUZĂ

Dar durerea şi mai acută a fost stârnită de faptul că luna ianuarie a fost practic ştearsă de către ANTS din calendar, meteahnă moştenită din precedentul mandat Ridzi, când s-a inaugurat în sportul românesc anul cu 11 luni. Astfel, oficialii s-au spălat elegant pe mâini, cheltuielile efectuate în prima lună a anului urmând a fi suportate din veniturile proprii ale federaţiilor. „Dacă s-a văzut că ne-am descurcat anul trecut şi nu murim anul ăsta, în 2011, tare mi-e teamă că la finanţare vom avea numai 10 luni", punctează sec Elisabeta Lipă, preşedintele FR de Canotaj.

„NE-AM LUAT-O ÎN BARBĂ"

Nemulţumirea este preluată şi redată într-o altă formă de preşedintele FR de Gimnastică, Adrian Stoica: „Pe principiul precedentului, după ce anul trecut ne-am luat-o în barbă că nu ne-au fost decontate cheltuielile pentru luna ianuarie, anul acesta treaba s-a repetat. Pe principiul că anul sportiv are 11 luni, tot aşa se poate spune că doar 60% din sporturi participă la Jocurile Olimpice. Nu pot să mă plâng, dar nici liniştit nu sunt".

BĂTAIE DE JOC LA POLO

În acest context, sportul românesc pare un pacient fără scăpare, dar Doina Melinte, preşedintele ANTS, a încercat să explice mecanismul: „La împărţirea bugetelor s-a ţinut cont de criteriile de performanţă, de performanţele anterioare, de planurile de dezvoltare, dar şi de tradiţia federaţiilor". Declaraţia nu pare însă în conformitate cu performanţele de anul trecut ale echipelor naţionale, atât timp cât reprezentativa masculină de polo (cea mai bună în 2009 – locul 7 la CM) e reprezentanta unui sport remunerat cu mai puţini bani decât rugby-ul sau baschetul. „Banii sunt foarte puţini, iar competiţiile s-au mărit ca număr. În acest fel, nici noi şi nici alte sporturi nu vom mai putea investi în juniori", a sintetizat situaţia oficialul FR de Polo, Radu Diaconescu.

Foto: Dan TĂUŢAN

BUGETELE ACORDATE

Federaţie	sumă	Federaţie	sumă	Federaţie	sumă
Atletism	6.000.000 lei	Rugby	2.800.000 lei	Volei	1.700.000 lei
Canotaj	5.800.000 lei	Baschet	2.500.000 lei	Natație şi Pentatlon	1.600.000 lei
Handbal	4.800.000 lei	Judo	2.500.000 lei	Tir	1.400.000 lei
Gimnastică	4.100.000 lei	Schi şi Biatlon	2.300.000 lei	Polo	1.400.000 lei
Scrimă	3.000.000 lei	Kaiac-Canoe	2.100.000 lei	Tenis de masă	1.000.000 lei
Haltere	2.800.000 lei	Tenis	1.800.000 lei		
Lupte	2.800.000 lei	Box	1.800.000 lei		

Mă deranjează că suntem nevoiţi să ne plătim acţiunile din ianuarie, când România a jucat în preliminariile CM
Cristian Gaţu, preşedinte FR Handbal

SMS INFO

HOCHEI / CIUC ARE 2-0 CU STEAUA
Sport Club Miercurea-Ciuc a învins marţi, în deplasare, formaţia Steaua Rangers, scor 5-2 (1-1, 2-1, 2-0), în cel de-al doilea meci al finalei campionatului naţional, şi conduce cu scorul general de 2-0. Golurile au fost marcate de Severson şi Nicolescu pentru Steaua, respectiv Hozo (2), Csanad Virag, Hruby şi Szocs pentru SC. Următoarea partidă are loc mâine (20:30, GSP TV), la Miercurea-Ciuc.

POLO / SERBIA NE-A SCUFUNDAT
Într-un meci din runda a cincea a grupei a treia din preliminariile Ligii Mondiale, România a cedat marţi, la Belgrad, întâlnirea cu Serbia, scor 5-18. Pentru tricolori au marcat Diaconu, Radu, R. Georgescu, Kadar şi Buşilă. România şi-a anulat şansele de a merge mai departe. Tricolorii se aflau în luptă cu Spania pentru poziţia a doua, dar cum meciurile cu ibericii s-au încheiat cu victorii identice (fiecare a câştigat cu 9-7 pe teren propriu), decisive erau rezultatele cu Serbia.

BASCHET / SUDUL LA PUTERE
În Meciul Stelelor din baschetul masculin românesc, echipa Sudului a învins marţi, la Oradea, formaţia Nordului, cu 105-103 (58-63). Pentru învingători au marcat: Trim - 17 puncte, Crăciun 16, Bassett 16, Barber III 14, Dumitru 12, Căpuşan 10, Mandache 7, Jackson 6, Paul 5, Macaveiu 2, iar pentru Nord au înscris Krstanovic 21 puncte (MVP), Brown 13, Mrkovic 10, Dumitrescu 10, Haiduc 9, Drăguşin 9, T. Nicoară 8, Cooley 8, Madic 7, Păltinişanu 4, Silvăşan 4.

HANDBAL / GYÖR, FĂRĂ TOMORI
Posibila adversară a Oltchimului în semifinalele Ligii Campionilor, ETO Győr, a decis să renunţe la serviciile interului Zsuzsanna Tomori, una dintre cele mai bune jucătoare ale echipei. Oficialii maghiari nu au oferit detalii despre decizia luată, specificând doar că Tomori se poate antrena cu echipa a doua. Duminică (Sport.ro, 18:15), în ultima rundă a grupei I principală, Győr dă piept cu Leipzig. Oltchim joacă sâmbătă (Sport.ro, 15:15) la Viborg.

TENIS / FEDERER, RĂPUS DE BAGHDATIS LA INDIAN WELLS
Obosit bine de către Victor Hănescu în turul II, **Roger Federer (foto)** a capotat, marţi noapte, în optimile de finală ale turneului de la Indian Wells (SUA). Elveţianul a fost învins de Marco Baghdatis, cu 5-7, 7-5, 7-6 (4). Cipriotul s-a ridicat la nivelul lui Federer, reuşind să întoarcă meciul de la 0-1 la seturi, 1-4 în „decisiv", dar să salveze şi trei mingi de meci.

FIȚE, PONTURI, BĂNUIELI

OLTENII, LA NORD PRIN SUD-EST

O explicație pentru înfrângerea Universității la Bistrița ar fi aceea a distanței dintre orașul ardelean și Craiova. Cel puțin în opinia fotbaliștilor olteni, care, ieri, înainte de meci, cârcoteau că ar fi fost mai bine dacă mergeau direct cu autocarul. Oficialii Universității au ales să ducă echipa cu autocarul până la București, de acolo cu avionul până la Cluj și, apoi, din nou pe șosea până în orașul în care au pierdut aseară.

TIMIȘOARA ȘI VÂSLUI SE BAT PE MORAES!

Brazilianul a dat patru goluri în cinci meciuri în retur și are oferte atât din țară, cât și din străinătate

Doru GHEORGHIU
doru.gheorghiu@prosport.ro

Brazilianul care a explodat în acest retur pentru Bistrița, Moraes (foto), este deja dorit de mai multe cluburi, atât din țară, cât și din străinătate.

Antrenorul Marius Șumudică a fost sunat după meciul de ieri de impresari, care au făcut o superofertă.

Moraes impresionează tot mai mult și generează un tot mai mare interes. A costat 170.000 de euro și e pe cale să aducă Gloriei Bistrița un profit de câteva ori mai mare. Chiar ieri, Marius Șumudică a fost contactat de impresari, care i-au prezentat o ofertă din Rusia pentru brazilian, ofertă care se ridică la 1,5 milioane de euro. Aceasta se adaugă propunerii de 1,2 milioane de euro venite de la Porumboiu, patronul Vasluiului. De asemenea, Timișoara a intrat și ea pe fir, dorindu-l pe Moraes de la vară.

Un club din Franța și-a anunțat prezența la unul dintre viitoarele meciuri ale Gloriei. Președintele Jean Pădureanu anunță însă că nu se desparte de Moraes decât pentru clauza de reziliere, în valoare de două milioane de euro. ■

Moraes e sculă! E singurul jucător pe care l-am văzut pupat de Jean Pădureanu după un meci!
Marius Șumudică, antrenor Bistrița

RĂSTURNARE / CRAIOVA A MARCAT DEVREME, DAR GLORIA BISTRIȚA A ȘTIUT APOI SĂ REVINĂ ÎN JOC ȘI SĂ CÂȘTIGE CU 2-1

C-AȘA-I HORA PE LA NOI!

Băiatul cu nume de dans popular a semnat o victorie mare, fiind golgheter și apoi portar!

Jucătorii mei au arătat din nou că au sânge în instalație! În ritmul ăsta, scăpăm curând de grijile retrogradării. Lui Hora o să-i facem tricouri ca lui Pancu la Beșiktaș, cu numărul 1
Marius Șumudică, antrenor Gloria Bistrița

Doru GHEORGHIU
doru.gheorghiu@prosport.ro

Wotte se străduiește să înțeleagă ce se întâmplă pe aici, prin România, și asta îi ocupă tot timpul. A înțeles că, dacă marchează repede, are de unde să scadă dacă primește penalty împotrivă. Asta însă nu înseamnă că a înțeles tot ce e de înțeles despre noi, românii.

Frații Costea reprezintă stiletul prin care Craiova se vrea un tăcut ucigaș. Și încă îi iese, chiar dacă toată lumea îi știe deja cele două argumente. Îi iese pentru că, uneori, cei doi sunt de neoprit. Cu frații Costea a început și meciul de la Bistrița. Au lovit devreme, la câteva zeci de secunde după start, după o poziție la care gazdele au reclamat ofsaid, și totul părea că merge strună în Transilvania pentru Universitatea. Ardelenii, la vorbă sau la fotbal, se încălzesc mai greu, așa că avansează metru cu metru.

Oasele trosnesc și ajung în sfârșit în careu, dar o deviere a lui Moraes în fața porții e deturnată cu piciorul de Lung. „Ce Dumnezău face?" - se aude din dreapta mea. Golul vine mai târziu, după ce Teo Crăciunescu acordă un penalty la un joc periculos al lui Găman la Moraes. Ar fi trebuit să fie doar o indirectă, dar noua perlă a lui Pădureanu pune mingea pe var. „Trebuie să deie gol!", vine o nouă exclamație, iar Moraes se conformează.

„Îi musai să dăm gol după pauză!", se aude din nou, iar reluarea a doua începe cu ofensivă pe tot frontul pentru Bistrița.

Am pierdut un meci pe care nu aveam voie să-l pierdem. Nu a fost penalty la primul gol al Bistriței, dar e adevărat că avem și noi încă multe de pus la punct
Mark Wotte, antrenor U Craiova

GRIJILE SE MUTĂ ÎN OLTENIA

Craiova olandeză se clatină și cedează cu 20 de minute înainte de final, când Ciprian Petre îl găsește în careu pe Hora, care pune latul imparabil pentru colțul lung. Molcomă de obicei, Bistrița din tribune se ridică în picioare pentru un finiș dus la incandescență de același fluier al lui Crăciunescu. Acesta îl elimină pe Albuț, iar Hora, după ce-și făcuse datoria la cealaltă poartă, are grijă și de a sa. Își pune mănușile și scapă până la ultimul fluier fără gol.

Băieții lui Șumudică se mișcă tot mai natural, iar retrogradarea rânjește tot mai departe. În schimb, oltenii lui Wotte sunt tot mai portocalii. Și se mișcă tot mai mecanic. ■

GLORIA	2-1 (1-1)	CRAIOVA
antrenor: Marius Șumudică		antrenor: Mark Wotte
'35 MORAES - PEN. • 1-1 ⚽ '69 HORA • 2-1 ⚽		'3 FL. COSTEA • 0-1
(22) ALBUȚ ★★		★★★ S. LUNG JR. (21)
(20) HOMEI ★★		★ BĂDOI (32)
(18) FRĂSINESCU ★		★ GĂMAN (7)
(3) M. CIUCĂ ★		★ ILIEV (4)
(15) LATOVLEVICI ★★		★ BĂLACE (17)
(24) HORA ★★★		★★ PREPELIȚĂ (30)
(30) BĂJENARU ★★ 83		★★ R. BARBU (3) 73
(28) D. MATEI		★ GÂNGIOVEANU (28)
(6) A. MUREȘAN ★★★		★ DILEVSKI (13) 68
(11) ZE RUI ★ 62		★ BĂRBOIANU (2)
(2) C. PETRE ★★★		★ DINA (20) 62
(10) MORAES ★★		★★ TRICĂ (33)
(7) COROIAN (CPT) ★ 39		★★ FL. COSTEA (10)
(9) KEITA ★		★★ M. COSTEA (9)
rezerve: (12) Botoșer, (4) V. Năstase, (17) Săceanu, (23) Mandea		rezerve: Merlier (22), Busu (5), I. Popescu (26), A. Piturcă (27)

'75 și '86 Albuț
'86 Albuț
'16 Prepelită
'31 Dina
'90+4 M. Costea

Jucătorul meciului:

IOAN HORA ★★★

Arbitru: Teodor Crăciunescu ■ (Râmnicu Vâlcea)
Asistenți: D. Mudura ★★ (Oradea), I. Radu ★★ (București)
Stadion: Gloria
Spectatori: 4.000

Calificative:
■ Foarte slab; ★ Slab; ★★ Satisfăcător; ★★★ Bun; ★★★★ Foarte bun; ★★★★★ Excelent
⚽ Marcator
■ Cartonaș
Schimbare în minutul X

TEO A DAT PENALTY ÎN LOC DE INDIRECTĂ!

Crăciunescu junior a făcut greșeli mari la Bistrița, sfârșind prin a fi contestat de ambele echipe

Teo Crăciunescu (foto) nu a prins cea mai bună zi a sa la Bistrița. Greșeala cea mai mare care i se impută e acordarea eronată a unui penalty pentru Gloria.

Duel în careu Găman - Moraes. Olteanul pune bocancul aproape de capul atacantului brazilian. Faza impune o lovitură liberă indirectă, dar Teo Crăciunescu arată punctul cu var. Penalty-ul care a urmat e transformat de același Moraes și astfel Bistrița egalează înainte de pauză. Oltenii au contestat îndelung această fază și pe bună dreptate.

Prestația lui Crăciunescu a fost de natură să enerveze pe toată lumea. A dat ușor un fault la o intervenție a lui Albuț în afara careului, acordându-i portarului bistrițean și cartonașul galben. Apoi, în minutul 86, l-a și eliminat pe bistrițean pentru cumul, acordându-i al doilea cartonaș pentru tragere de timp. Autorului golului secund al Bistriței, Hora, a fost obligat să intre în poartă, pentru că echipa sa efectuase toate schimbările.

E viciere de rezultat! Numai împotriva Craiovei se putea da un asemenea penalty
Silvian Cristescu, team-manager Universitatea

CRĂCIUNESCU SR: „NU TREBUIA SĂ DEA PENALTY!"

Ion Crăciunescu, fostul mare arbitru internațional, analizează prestația fiului său. „Bistrița nu trebuia să primească lovitură de la 11 metri. În urma fazei pe care am văzut-o la televizor, arbitrul de centru trebuia să dea lovitură liberă indirectă, nicidecum penalty. Dar el a fost indus în eroare, a gândit că Găman a atins întâi capul adversarului și apoi mingea. În rest, nu au fost probleme. Eliminarea portarului Gloriei a fost corectă". ■

Biblioteca Județeană MUREȘ TÂRGU MUREȘ

DOLIU ÎN GIULEȘTI

Rapid a ratat aseară ocazia de a deveni lider

de FILOTI »16

PLANURI LA ARABI

Cosmin Olăroiu: „Îi vreau pe Rădoi și Mutu!“

de NOURESCU »18-19

INCREDIBIL, DAR ADEVĂRAT

Frank Ribery, descendent al dinastiei chineze Ming!

de DUMITRESCU »14

Numărul 3877
Vineri, 19 martie 2010
24 pagini

EDIȚIE NAȚIONALĂ
Editat de **Publimedia International** - Companie **MediaPro**

590.000 DE CITITORI zilnic (SNA)
964.632 DE VIZITATORI unici în februarie (SATI)
pe www.prosport.ro

PRO SPORT

Știm ce înseamnă să fii suporter

www.prosport.ro

SE PRĂBUȘEȘTE STEAUA?

Dacă echipa nu ia titlul, Gigi reduce salariile la cel mult 5.000 de euro pe lună ★ În această situație, din Ghencea pleacă toți jucătorii importanți ★ Stoichiță a anunțat că-și va ține, de acum, fotbaliștii în cantonament

de BĂDESCU »6-9

Țălnar povestește cum i-a motivat pe dinamoviști înainte să bată Steaua cu 2-0 • „Le-am pus un film de pe youtube, cu victoria din 2008“ • „Scrie «ziua dreptății» și dă clic“, indică „Țânțarul“, în fața laptopului

de MUREȘANU; foto: MOȚEI »2-5

„ȚÂNȚARUL“ PE YOUTUBE

CLICUL LUI ȚĂLNAR

MARȚI		MIERCURI						IERI					
FC BRAȘOV	1	PANDURII	0	BISTRIȚA	2	GAZ METAN	0	DINAMO	2	POLI TIM.	6	POLI IAȘI	1	URZICENI	0	RAPID	0
INTER	2	CEAHLĂUL	0	U CRAIOVA	1	CFR CLUJ	0	STEAUA	0	ALBA IULIA	0	SC VASLUI	3	OȚELUL	0	ASTRA	1
la pauză	1-1			la pauză	1-1			la pauză	1-0	la pauză	3-0	la pauză	0-1			la pauză	0-0

PUBLICITATE

bet-at-home.com
VIAȚA E UN JOC!

MINGI NOI VA ROG!

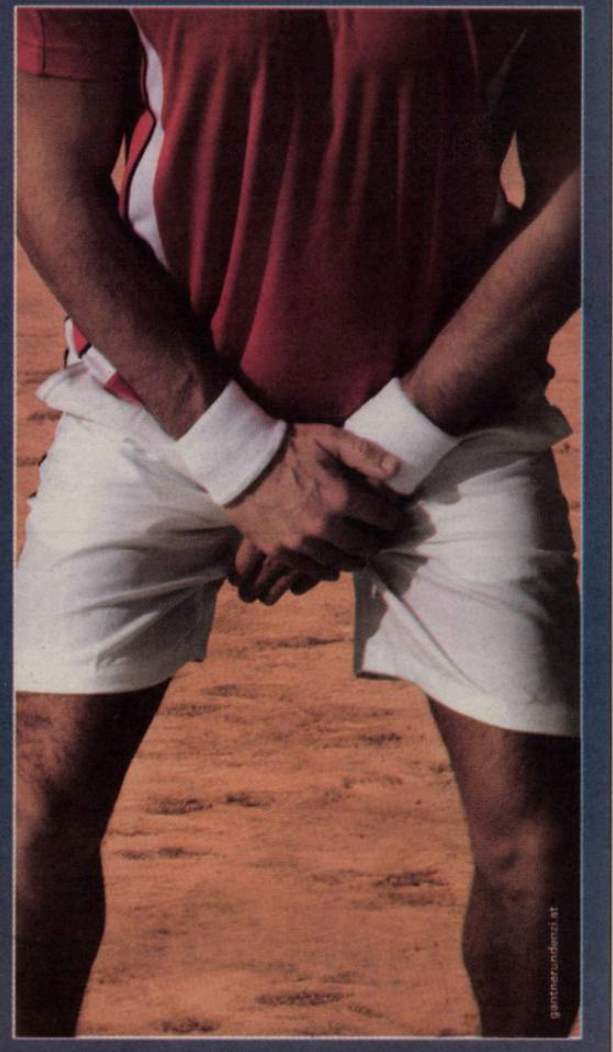

PARIAZA MAI BINE ACUM PE TENIS:
www.bet-at-home.com

PARIURI SPORTIVE
CASINO
JOCURI
POKER

Biblioteca Județeană MUREȘ TÂRGU MUREȘ

ET: 1,6 lei

www.prosport.ro

CFR CLUJ
rămâne lider

Loc	Echipa	M	V	E	Î	Gol.	Pct.	Ad.
★ 1	CFR Cluj	22	11	7	4	27-14	**40**	+7
★ 2	Poli Timişoara	22	10	9	3	37-14	**39**	+6
● 3	Steaua	22	11	6	5	30-22	**39**	+6
● 4	Rapid	22	11	5	6	40-25	**38**	+5
● 5	Dinamo	22	10	8	4	29-17	**38**	+2
● 6	Urziceni	22	10	8	4	28-17	**38**	+5
7	FC Vaslui	22	11	5	6	31-23	**38**	+7
8	Oţelul	22	9	5	8	24-25	**32**	-1
9	FC Braşov	22	8	7	7	24-20	**31**	-5
10	Astra	22	7	7	8	26-28	**28**	-2
11	Gaz Metan	22	6	10	6	20-27	**28**	-8
12	Gloria Bistriţa	22	6	9	7	21-27	**27**	-6
13	Poli Iaşi	22	7	4	11	21-32	**25**	-8
14	Pandurii	22	5	8	9	15-21	**23**	-13
▼15	Craiova	22	6	3	13	30-33	**21**	-9
▼16	Internaţional	22	6	3	13	19-36	**21**	-12
▼17	Ceahlăul	22	3	7	12	17-38	**16**	-17
▼18	Alba Iulia	22	3	5	14	19-39	**14**	-16

Legendă: ★ LC ● Europa League, plus câştigătoarea Cupei ▼ retrogradare

ETAPA A XXII-A

MARŢI

Braşov - Internaţional	1-2

MIERCURI

Pandurii - FC Ceahlăul	0-0
Bistriţa - „U" Craiova	2-1
Gaz Metan - CFR Cluj	0-0
Dinamo - Steaua	2-0

IERI

Timişoara - Alba Iulia	6-0
Poli Iaşi - FC Vaslui	1-3
Unirea Urziceni - Oţelul	0-0
Rapid - Astra	0-1

ETAPA A XXIII-A

MÂINE

Ceahlăul - Braşov	ora 15:00	GSP
CFR - Pandurii	ora 17:00	A1

DUMINICĂ

Craiova - Iaşi	ora 13:30	Digi
Oţelul - Dinamo	ora 15:30	Digi
Internaţional - Bistriţa	ora 17:30	netel.
Steaua - Gaz Metan	ora 20:00	Digi

LUNI

Alba Iulia - Urziceni	ora 15:00	GSP
Astra - Timişoara	ora 17:00	Digi
Vaslui - Rapid	ora 20:30	GSP

OPINIE

Dan FILOTI

CORNER

dan.filoti
@prosport.ro

ACELAŞI ANDREI CRISTEA

Deja-vu cu Andrei Cristea. Acum şase ani lovea o minge sărită din gazonul din Ghencea şi înscria unul dintre golurile ce au semnat certificatul de naştere al Stelei care moare puţin câte puţin azi. Era meciul cu Valencia. Returul acela nebun, în care Zenga credea de unul singur. ***A fost prima mare răsturnare de rezultat din epoca fotbalului modern la noi.*** Andrei a fost printre protagonişti şi la un alt remake cu misiuni imposibile. ***Minunea de la Liberec, tricoul galben-negru al lui Dinamo, un alt italian pe bancă.*** Un atacant mai degrabă mignon, tare pe picioare, cu nerv şi execuţie, ***pus în valoare aproape exclusiv în stil italian: Zenga, Bergodi, Bonetti. Plus „Cornelio" Ţălnar.***

Povestea lui Andrei are multe coborâşuri până ca el să fi ajuns iar sus. Ajutat mult de Becali, care, după ce l-a cerut insistent în formaţie atunci cu Valencia, l-a desfiinţat încontinuu din motive neînţelese. Exilat la Iaşi, NePrinţul Cristea a continuat să alerge pe benzi şi să înscrie din orice poziţie. ***Aştepta de mult momentul în care să marcheze pentru el în poarta Stelei lui Becali.*** Avea o dorinţă mocnită de revanşă. Din aceea mobilizatoare, nu mistuitoare. Şi pe finalul meciului a venit. A urmărit o minge până în careul lui Zapata, deşi era final de meci, şi o bucată de gazon, de data aceasta din „Ştefan cel Mare", i-a pasat decisiv din faţa unui Zapata pe cât de ghinionist, pe atât de caraghios. ***A înscris cel mai simplu şi cel mai firesc gol al carierei.*** Apoi, în faţa camerelor a evitat elegant să îşi urle bucuria ori să îşi clameze răzbunarea. A răspuns calm, mutând centrul de greutate al discuţiei. Dumnezeul cel atât de invocat de patronul cu pricina îşi întorsese faţa către el.

REPORTAJ / PORECLIT „DEL BOSQUE" ÎN VESTIAR, CORNEL ŢĂLNAR A EXPLICAT IERI CUM ŞI-A MOTIVAT JUCĂTORII ÎNAINTEA DERBY-ULUI DINAMO - STEAUA

„ŢÂNŢARUL" LA BUTOANE

www.youtube.com/ziuadreptatii este linkul care în câteva minute i-a mobilizat pe „câini" pentru a defila în faţa „duşmanului" din Ghencea

Sunt fericit, am dormit bine, dar doar o noapte. În seara asta o să am coşmaruri, pentru că nu ştiu pe cine să bag pe teren la Galaţi

Cornel Ţălnar, antrenor Dinamo

Foto: Alexandru HOJDA

INEDIT *Lucru neobişnuit în derby-urile Dinamo - Steaua: Alexe a făcut schimb de tricouri cu Toja*

Cătălin MUREŞANU
catalin.muresanu@prosport.ro

„Ce aţi făcut, domnule Ţălnar, pentru a-i motiva pe jucători?", a fost întrebarea aruncată de oamenii din spatele microfoanelor la conferinţa de presă de după derby-ul de miercuri. Iar „Ţânţarul" a şocat: „ Nu prea multe. Le-am prezentat un filmuleţ de câteva minute de pe youtube".

Este vorba de victoria „câinilor" din urmă cu două sezoane, atunci când roş-albii le-au furat titlul celor din Ghencea şi l-au teleportat în „Gruia". Atunci, bucuria a fost maximă pentru toată suflarea dinamovistă, mai ales că rivalii puteau să se încununeze campioni chiar în „Ştefan cel Mare".

„BANII SUNT INUTILI LA DERBY, CONTEAZĂ CE SIMŢI"

Ieri, Cornel Ţălnar a acceptat să explice pentru ProSport alegerea sa, chiar în faţa laptopului. „Despre ce genţi de bani sau prime colosale poţi să vorbeşti la un astfel de meci?! Banii sunt inutili la un derby, aici e vorba doar de sentimente, iar eu, de fiecare dată când văd imaginile de la meciul ăsta, mi se ridică părul în cap precum ţepii la arici. M-am uitat în ochii jucătorilor care au fost atunci pe teren şi am realizat că a fost soluţia cea mai bună", a fost explicaţia „Ţânţarului".

„SCRIE «ZIUA DREPTĂŢII» ŞI DĂ CLIC!"

În timp ce fotoreporterul încerca să dea de filmuleţ pe youtube, vocea tehnicianului dinamovist i-a uşurat munca. „Scrie «ziua dreptăţii» şi pe primul filmuleţ dă clic". Imaginile au început să ruleze sacadat pe monitor, iar Ţălnar s-a schimbat la faţă cu o mină mândră. La minutul 3 şi 46 de secunde al filmuleţului, Bratu înscrie din penalty, smulge steagul de la colţ, îl armează ca pe un AK 47 şi mitraliază rivalul, iar în faţa laptopului tehnicianul se bucură cu pumnii strânşi cu aceleaşi trăiri ca cele de pe bancă. La fel şi la golul lui Dănciulescu, la fel la sfârşit: „Orice ar fi, o victorie cu Steaua e superbă". ■

FĂRĂ JUMĂTATE DE ECHIPĂ

PIERDERE *Dinamo îi va simți cu siguranță lipsa lui N'Doye (în roșu) la Galați, după ce în derby a fost impecabil*

Foto: Alexandru HOJDA

Țălnar va trebui să improvizeze pentru meciul cu Oțelul

Cătălin MUREȘANU
catalin.muresanu@prosport.ro

Dinamo va juca la Galați fără cinci titulari: Pulhac, Goian și N'Doye sunt suspendați, iar Niculae și Kone s-au accidentat.

Probleme mari de efectiv pentru Cornel Țălnar înaintea meciului de la Galați. Astfel, nu mai puțin de cinci „actori" din victoria contra Stelei nu vor putea fi incluși în lot, „câinii" urmând să joace cu o echipă improvizată, împotriva unei formații aflate în vârf de formă în această perioadă. Pe lângă suspendații Pulhac, Goian și N'Doye, tehnicianul echipei va trebui să se descurce fără alți doi fotbaliști.

DAMINUȚĂ, TITULAR?

Djakaridja Kone are întindere și nu va putea face deplasarea, iar Marius Niculae nu mai poate evolua în al doilea meci consecutiv, în condițiile în care durerile la coasta accidentată s-au amplificat. În locul lor ar putea intra Zie Diabate și Cristi Daminuță în defensivă, acolo unde ar putea fi utilizat și Adrian Scarlatache, reprofilat pe postul de fundaș central. Închizători ar putea fi Gabi Boștină și Laurențiu Rus, în atac urmând să joace Marius Alexe și Andrei Cristea, exact fotbaliștii care au marcat golurile în derby. ■

Acasă, când vreau să văd imaginile din meciurile astea, îl pun pe fiu-meu la tastatură, iar eu dau ordine. Mă cam muşcă tehnologia

Cornel Țălnar, antrenor Dinamo

Foto: Cosmin MOȚEI

ACEEAȘI GEACĂ CA ȘI ÎN 2008

„ESTE MANTAUA MEA DE VREME REA!"

Fotbaliștii, antrenorii și conducătorii au superstițiile lor. Când intră pe teren, jucătorii calcă gazonul cu dreptul, alții nu își schimbă lenjeria, în timp ce șefii fac cruci mai multe decât la slujba de Crăciun. Țălnar a avut, la rândul lui, superstiția sa la partida de miercuri. S-a îmbrăcat cu aceeași geacă ca și la meciul din 2008. Tot antrenorul explică motivul: „Este geaca mea norocoasă. Am avut-o și atunci, pe ploaia aia. E mantaua mea... de vreme bună! Că tot sunt eu manta de vreme rea. Vă spun ceva: dacă Dinamo cu mine pe bancă o să joace la 40 de grade, eu tot cu geaca asta o să mă îmbrac. Sunt precum Halagian și vestita lui șapcă cu Chicago Bulls".

4
victorii
are Cornel Țălnar împotriva Stelei: două ca jucător, două ca antrenor

„NICIO ZI LIBERĂ!"

Fotbaliștii au solicitat încă o zi de relaxare după derby, însă Cristi Borcea s-a opus

Mihai NEJNERU
mihai.nejneru@prosport.ro

Dinamo a învins în derby, deci în „Ștefan cel Mare" atmosfera este perfectă. Tocmai de aceea, „câinii" le-au solicitat șefilor să le dea liber până mâine.

Asta chiar dacă duminică roș-albii vor avea un meci dificil, în deplasare de la Galați, cu Oțelul. Cristi Borcea a fost scurt și la obiect: a refuzat instantaneu, fără să acorde prea multă atenție subiectului. Apoi au venit rugămințile jucătorilor, ca totuși oficialul să se mai gândească o dată. Atunci a „explodat" practic acționarul dinamovist, care a replicat pe un ton extrem de nervos, spunându-le elevilor lui Țălnar să nu îi mai ceară niciodată acest lucru și să facă bine să respecte programul. „Nicio zi liberă! Să nu vă mai aud, trebuie să ne vedem cu toții de treabă!", le-a transmis Borcea. Motivul? Borcea crede acum mai mult ca niciodată în șansele la titlu și vrea ca totul să funcționeze perfect. Fără nicio abatere de la regulă, deci nici în privința programului. ■

Precedentul care l-a făcut pe Borcea să nu cedeze ieri s-a petrecut după meciul cu Internațional, când președintele a acceptat solicitarea fotbaliștilor, condiționând ca nimeni să nu iasă prin cluburi, lucru ce nu avea să se întâmple

Jucătorii nu trebuie să se culce pe o ureche dacă am învins Steaua. Ne-am bucurat, dar mai avem mult de muncă pentru a ne bucura cu adevărat la finalul campionatului

Cristi Borcea, președinte executiv Dinamo

SANCȚIUNE

DINAMO, AMENDATĂ

Trupa din „Ștefan cel Mare" a primit o amendă de 10.000 de lei din partea Jandarmeriei Române după meciul cu Steaua. Motivele invocate de către reprezentanții forțelor de ordine au fost neluarea măsurilor necesare pentru prevenirea pătrunderii ultraşilor cu materiale pirotehnice, precum şi numărul mic de stewarzi la punctele de acces.

SUPORTERI

20 DE LEI BILETUL PENTRU DINAMOVIȘTI LA GALAȚI

Suporterii dinamoviști care vor face deplasarea la Galați, pentru meciul cu Oțelul, vor trebui să achite 20 de lei pentru un bilet de intrare pe stadion. Altfel, lotul „câinilor" va pleca la Galați mâine după-amiază, delegația roş-albilor urmând să înnopteze la hotelul Viva Club din Galați.

PROBE

PORTARUL NAȚIONALEI GHANEI, LA DINAMO II!

Prezent în tribune la derby-ul Dinamo – Steaua, ghanezul William Amamoo (28 de ani) a fost adus la Dinamo de fostul tehnician al roş-albilor, Dario Bonetti. Amamoo, care a jucat şi în naționala Ghanei, nu este străin de fotbalul românesc, evoluând la Farul (în sezonul 2003-2004) şi la Liberty (în sezonul 2006-2007). El va da probe în următoarele săptămâni la „satelitul" dinamovist, ghanezul căutându-şi echipă pentru a reintra în circuitul naționalei.

PUBLICITATE
PrePay
avem echipă, avem avantaje
Fie că eşti deja client PrePay sau activezi acum cartela SIM, înscrie-te în programul PrePay suporter, reîncarcă-ți contul cu minimum 7 euro şi ai:
- 10 SMS-uri cadou pentru gol
- credit bonus pentru victorie
- ştiri despre echipa ta în exclusivitate pe mobil

Pentru a fi PrePay suporter, trimite un SMS gratuit la 321 cu numele echipei de fotbal favorite.

în curând alte echipe

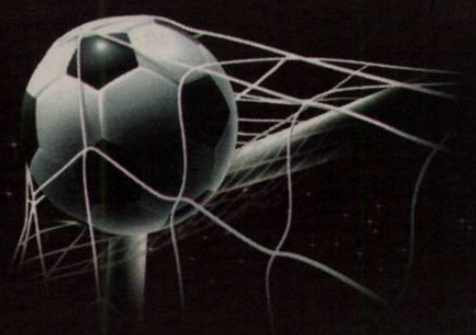

www.orange.ro/suporter
beneficiile sunt valabile 30 de zile
orange

NEMULȚUMIRE

PRECEDENTUL „CLAU-GOL”

Practica lui Ianis Zicu de a cere socoteală pentru neincluderea lui în lotul „câinilor” nu este singulară. Același lucru s-a petrecut și cu **Claudiu Niculescu (foto)**, care a solicitat explicații după ce nu a făcut deplasarea de la Pitești, pentru partida cu Internațional Curtea de Argeș (3-1).

METODĂ

PE SCARLATACHE L-A MOTIVAT!

Motivul pentru care antrenorii lui Dinamo iau decizia de exilare pe banca de rezerve sau chiar în afara lotului a anumitor jucători se regăsește în evoluțiile lui Adrian Scarlatache. Fundașul dreapta a pierdut în startul returului locul de titular în detrimentul lui Francisco Molinero și a lustruit o bună perioadă banca tehnică. Odată revenit printre titulari, Scarlatache a "înnebunit". În sensul pozitiv al cuvântului pentru că evoluțiile fotbalistului cu CFR Cluj și Steaua au fost excelente.

45
de goluri
a marcat Ianis Zicu în Liga I

5
selecții
la echipa națională are Ianis Zicu

www.prosport.ro

Ar trebui să plece Stoichiță de la Steaua, după înfrângerea cu Dinamo?

Da 42%

Nu 58%

Voturi: 6.885

Răspunde azi la întrebarea: „Care este cel mai util transfer al Stelei?“

Top 3 știri pe www.prosport.ro

1. **Uciși de Gigi!** Dinamo - Steaua 2-0
2. **FOTO Frânturi de derby!** Duelul galeriilor la Dinamo - Steaua
3. Becali: „O nimica toată, **ne-au ciuruit!** Am fost chiar praf azi!”

REACȚIE / ALEGERILE TACTICE ALE LUI ȚĂLNAR AU PROVOCAT NEMULȚUMIRI PRINTRE JUCĂTORII CARE NU AU EVOLUAT

S-A BOSUMFLAT ZICU!

Machidonul a urmărit derby-ul din tribună, după care a solicitat explicații șefilor și staffului tehnic pe un ton răstit. Apoi s-a decis: pleacă la vară

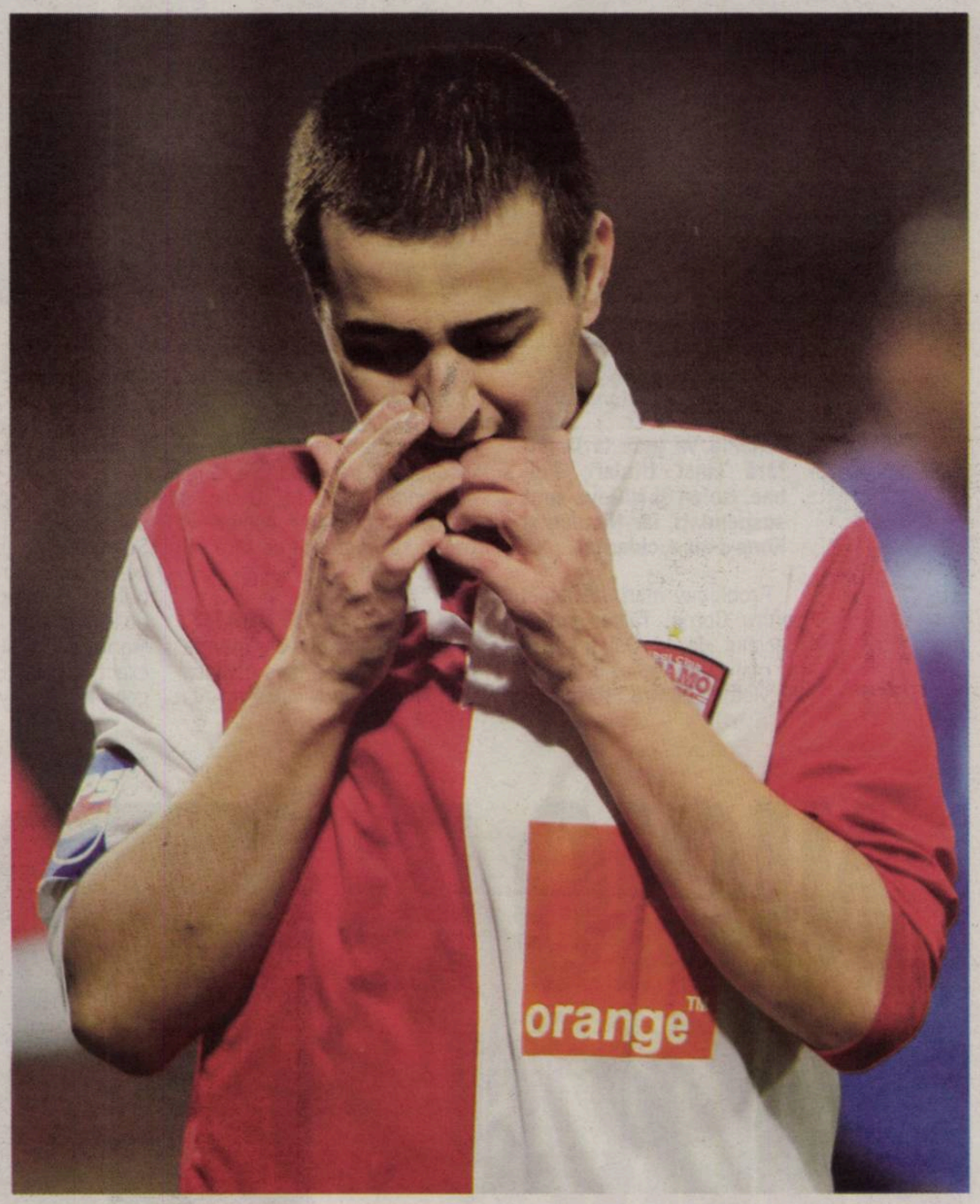

DEZILUZIE
Deși atunci când a fost folosit nu a convins deloc, Zicu nu acceptă ideea că echipa merge mai bine fără el

Foto: PROSPORT

Cătălin MUREȘANU
catalin.muresanu@prosport.ro

Mihai NEJNERU
mihai.nejneru@prosport.ro

Neinclus miercuri nici măcar în lot pentru meciul cu Steaua, Ianis Zicu a fost extrem de nervos după ce a aflat decizia antrenorilor.

Iar pentru că hotărârea a fost similară și în meciul cu CFR Cluj, fotbalistul machidon a cerut socoteală, comentând vehement după meciul câștigat de „câini” în fața Stelei alegerea șefilor. Pe un ton cu volumul ridicat la maximum, mijlocașul a cerut să i se spună direct motivele deciziei, dar apoi a fost calmat de colegi și antrenori. „Sigur vei juca și tu, campionatul e lung, nu ai cum să stai prea mult în afara echipei”, i s-a transmis jucătorului.

VA JUCA TOTUȘI LA GALAȚI

De complezență sau nu, fostul interist a acceptat varianta. Chiar dacă a văzut poate pentru prima oară în viața lui un derby din tribunele stadionului din „Ștefan cel Mare”. Însă la Galați, cu Oțelul, din cauza numărului mare de indisponibili, Zicu are șanse mari să fie prezent pe teren, din formația roș-albilor urmând să lipsească doi mijlocași, fie ei și defensivi, respectiv Djakaridja Kone și Ousmane N'Doye. Conform apropiaților săi, Zicu pare mai decis ca niciodată să se despartă de Dinamo la vară, în acest sens cerându-le insistent fraților Becali să-i găsească o echipă fie din Liga I, fie din străinătate. ■

„CRISTEA VORBEȘTE MAI MULT DECÂT PE TEREN!“

Cornel Dinu susține în continuare complotul anti-Dinamo cu George Curcă intermediar și „Prințul” drept țintă

Gigi STANCU
gigi.stancu@prosport.ro

Înainte de marele meci cu Steaua, Cornel Dinu (foto dreapta) a detonat bomba în „Ștefan cel Mare”: Steaua încearcă să-l „cumpere” pe Adrian Cristea (foto stânga) prin intermediul unui anume Anastase Mita, nașul portarului George Curcă.

La o zi după derby, „Prințul” s-a sucit, nemairecunoscând public ceea ce i-a spus lui Cristi Borcea individual. „Nu este nimic adevărat, nu m-a contactat nimeni și nu cred că s-ar gândi cineva să facă așa ceva la un asemenea derby. Au fost doar zvonuri pentru a inflama spiritele înaintea meciului, s-a dorit să se pună presiune pe noi pentru a nu fi concentrați. A fost o strategie de a ne destrăma vestiarul, dar s-a văzut pe teren că n-au reușit”, a afirmat Cristea. Cornel Dinu spune însă că jucătorul minte și că nu mai recunoaște pentru că nu are caracter. „Nu are caracter, de aceea nu mai recunoaște!”, a contrat Dinu.

„ÎMI POATE DISTRUGE CARIERA ȘI FAMILIA!”

Celălalt jucător al lui Dinamo implicat în scandal, portarul George Curcă, era dărâmat ieri din cauza suspiciunilor care planau asupra lui și spune că acest episod îi poate distruge cariera și chiar familia. „Am căzut în cel mai mare rahat posibil. N-am mai vorbit cu nașul meu (n.r. - Anastase Mita) de două săptămâni și oricum nu mi-ar propune așa ceva, pentru că știe ce fel de om sunt și cât m-am chinuit să ajung fotbalist”, a precizat ieri Curcă. ■

Înainte de meci făceam caterincă împreună cu băieții și ne întrebam cine o fi intermediarul. În vestiar, am rămas mut când am realizat că se refereau la mine
George Curcă, portar Dinamo

Cum să intermediez eu astfel de afaceri dubioase când am o afacere, o familie și mi-e foarte bine așa cum sunt?
Anastase Mita, nașul lui George Curcă

Mă surprinde că Adrian Cristea a putut să scoată atâtea cuvinte. El n-a vorbit atât de mult într-un campionat întreg. N-a mai pus pixul în mână de ani buni, dar dă comunicate
Cornel Dinu, director tehnic Dinamo

CULISE DINAMOVIȘTII LUPTĂ PENTRU ACELEAȘI IDEALURI ȘI SE SPRIJINĂ UNII PE ALȚII LA GREU

Foto: Vlad CONSTANTINESCU

DUPĂ 40 DE ANI

Dinamoștii i-au învins pe roș-albaștri în ambele confruntări din acest sezon, fără a primi vreun gol

Răzvan TOMA
răzvan.toma@prosport.ro

Dinamo începe să devină un complex pentru roș-albaștri. Miercuri seară, trupa lui Țălnar a mai bifat un succes în disputa cu rivalii tradiționali: două victorii într-un sezon, ambele fără a primi gol de la Steaua! Lucru care nu s-a mai întâmplat de circa 40 de ani.

Aceste recorduri au mai fost reușite și în sezoanele 1970 și 1971, trupa roș-albă depășindu-i fără probleme pe cei din Ghencea. În 1970, Dinamo învingea în „Ștefan cel Mare" cu 3-0, reușind să câștige și în Ghencea cu 1-0. Un an mai târziu, istoria se repetă, însă cu un alt scor: 1-0 în „Groapă" și 1-0 pe terenul roș-albaștrilor.

LIDERI LA DERBY-URI

Un alt capitol interesant îl constituie meciurile directe. Dinamo este singura echipă din Liga I care a reușit să câștige cele mai multe partide din derby-urile cu Steaua.

În 122 de dispute, „câinii" și-au adjudecat 43, 45 s-au terminat la egalitate, iar 34 au fost victorii ale roș-albaștrilor. ■

SEZOANELE CU RECORDURI

1970/1971
» Dinamo – Steaua 3-0
(Sălceanu 41, Nunweiller VI 42, Dinu 67)
» Steaua – Dinamo 0-1
(Sălceanu 17)

1971/1972
» Dinamo – Steaua 1-0
(Nunweiller VI 68)
» Steaua – Dinamo 0-1
(Dumitriu II 8)

2009-2010
» Steaua – Dinamo 0-1
(Tamaș 23)
» Dinamo – Steaua 2-0
(Alexe 34, Andrei Cristea 82)

SECRETUL LUI DINAMO: VESTIARUL UNIT!

Mesajul de susținere pentru Grigore și încurajările pentru Dolha sunt dovezile

Lupescu e cel care a creat grupul acela minunat. Apoi a ținut de caracterele celorlalți. Cei tineri au avut mult de învățat, cum e și cazul lui Marius Niculae

Jean Vlădoiu, fost atacant Dinamo

Mihai NEJNERU
mihai.nejneru@prosport.ro

Cătălin MUREȘANU
catalin.muresanu@prosport.ro

Miercuri, la începutul derby-ului, Dinamo a ieșit ultima de la cabine. Pasul egal și calm al fotbaliștilor i-a condus apoi spre centrul terenului. Unde titularii lui Cornel Țălnar au afișat un mesaj de susținere pentru colegul lor, Dragoș Grigore.

„Grig, noi te susținem, să te ridici când alții te doboară" (foto jos) a fost textul scris pe bannerul roș-albilor. Iar gestul și-a atins ținta. „Sunt și acum emoționat. Nu știam de acest lucru. Vă dați seama cum a venit pentru mine. Mă simt și acum rău, mă doare capul, spatele, deci mesajul băieților a picat cum nu se poate de bine. E simplu de înțeles!", a explicat ieri Dragoș Grigore.

Totul e clar. Vestiarul dinamovist este din nou unit, iar atmosfera este excelentă. Totul a pornit după scandalul provocat de ieșirea nocturnă a lui N'Doye, care a băgat practic echipa în cantonament. Loc unde se pare că fotbaliștii au reînvățat ce înseamnă camaraderia. Cearta s-a transformat în prietenie, nervii în colegialitate. Iar artizanul acestui proiect de recreare a celebrei sintagme dinamoviste „Haita din «Ștefan cel Mare»" trebuie să fi fost căpitanul Marius Niculae.

EXEMPLUL ECHIPEI DE LA FINELE ANILOR 90

„Săgeată" este ultimul supraviețuitor al celei mai unite echipe din istoria fotbalului dinamovist, după spusele foștilor jucători. Cea de la finalul anilor 90, atunci când căpitan era Ionuț Lupescu, iar printre jucători se regăseau numele lui Florentin Petre, Vlădoiu și Ciobotariu. ■

Jucătorii din anii 2000 formau un grup extrem de solidar, ce avea să câștige trofee pentru Dinamo. Totodată, fotbaliștii de atunci nu au ezitat să amenințe conducerea cu neparticiparea la meciuri în cazul în care șefii n-ar fi avut argumente pentru întârzierea banilor

Foto: Cosmin MOȚEI

PUBLICITATE

www.prosport.ro

OPINIE

Marius NIȚU

CARTONAȘUL ROZ

marius.nitu@prosport.ro

CRAMPOANELE LUI DUMNEZEU

După un astfel de meci Dinamo - Steaua, ca suporter al echipei din Ghencea nu mai poți să pui nici măcar întrebarea clasică la berea amară de după: „Da' cine a jucat mai bine?". *Singura chestiune în dezbatere e cine a fost cel de-al doisprezecelea jucător. Dinamoviștii spun că spectatorii, Gigi Becali susține că a fost Arbitrul. Nu Tudor, ci Arbitrul Suprem, adică Dumnezeu.* Pentru că exact asta lipsea partidei după tentativa de corupere a lui Adrian Cristea „demascată" de filozoful Dinu și numai de el - o tușă mistico-religioasă. Probabil din acest motiv Gigi a declarat că Dumnezeu a făcut El ceva ca să nu joace băieții nimica. A fost ceva supranatural, s-a și văzut. N-a degajat ca lumea Zapata de trei ori, că l-a și trădat smocul de iarbă, iar bietul portar n-a atins mingea nici măcar cu crampoanele. E o pedeapsă pentru trufia lui Gigi, dar, *acum, finanțatorul are o problemă cu prestația nesatisfăcătoare a celui de-al doisprezecelea jucător. La ăilalți le taie din salarii, dar Lui ce-i faci? Îi tai din banii depuși la muntele Athos? Nu se face, mai ales că nici acum n-ai terminat de mulțumit pentru întâlnirea ta cu omul sfânt Hrebenciuc sau pentru înmulțirea prețurilor terenurilor din Pipera.* Mai rămâne varianta clasică a îmbunării Lui prin metode creștinești, cum ar fi postul negru, rugăciuni de penitență și fapte de milostenie. Dar finanțatorul e un creștin special, așa că și metodele astea trebuie să fie speciale. *Pentru Gigi, un adevărat post negru înseamnă că n-are voie să pună gura pe niciun microfon, iar rugăciunile de penitență trebuie adresate suporterilor.* În rest, o adevărată faptă de milostenie ar fi să-i dea antrenorului ce-i al antrenorului, adică dreptul de a face echipa. Altfel, dacă Îl mai pomenește așa de câteva ori pe Dumnezeu, Stoichiță își va pleca ochii asupra lui Allah, adică va lua drumul Kuweitului.

10 milioane de euro este câștigul minim pe care îl garantează calificarea în grupele Ligii Campionilor

4 ani au trecut de când Steaua a câștigat ultima dată titlul, în ediția 2005/2006

IRONIE

DINU L-A JIGNIT PE OVIDIU PETRE

Steaua cere Comisiei de Disciplină să ia măsuri împotriva lui Cornel Dinu, care i-a jignit pe steliști, în special pe Ovidiu Petre (foto). „E inadmisibil să lași fără stoperi o echipă de asemenea anvergură. În sensul că Parpas și băiatul ăla care putea să care carele de bere la Leipzig pe timpul lui Hitler n-au ce căuta în echipă. Ovidiu Petre e un cal de corvoadă, un cal din ăla cu copite lungi", a spus dinamovistul la sport.ro.

A STAT CU MITRALIERA ÎN PORTBAGAJ!

Gigi Becali și Valeriu Argăseală voiau să-i „ciuruiască" în glumă pe dinamoviști dacă Steaua ar fi reușit să câștige derby-ul

Daniel VLAD
daniel.vlad@prosport.ro

Dinamoviștii au scăpat miercuri de farsa pe care Becali avea de gând să o facă dacă Steaua ar fi câștigat. Latifundiarul își cumpărase chiar o mitralieră de jucărie cu care să-i „ciuruiască" pe roș-albi.

Gigi Becali a vrut să-și bată joc de dinamoviști și a venit la meci cu o mitralieră de jucărie pe care a plătit 500 de euro! A lăsat-o în portbagajul mașinii sale și intenționa să o scoată dacă Steaua ar fi câștigat. Pentru că nu degeaba spusese el că-i va ciurui pe „câini". Finalul a fost altul. Până la urmă, cel care s-a declarat ciuruit a fost chiar patronul stelist.

„BĂI, VALI, IA MĂSURI!"

Surse ProSport susțin că Gigi Becali a făcut o adevărată criză de nervi la pauză. „Băi, Vali (n.r. - către Argăseală, foto), nu se poate, ia măsuri! Pleșan pierde orice minge la mijlocul terenului și de-aia vin peste noi. Iar Petre Marin e depășit. Să nu mai joace în a doua repriză", țipa el. Stoichiță parcă a avut ochi și urechi în loja șefului său, pentru că prima schimbare operată a fost tocmai înlocuirea lui Pleșan cu Baciu.

> M-a pedepsit Dumnezeu că am fost trufaș. Am vrut să-i ciuruiesc! Dumnezeu mi-a dat o palmă
> **Gigi Becali,** finanțator Steaua

Coincidență sau nu, în minutul 64 și Petre Marin era și el schimbat, deziluzia căpitanului fiind vizibilă în momentul când s-a așezat pe bancă și a început să înjure de nervi.

Gigi Becali către jucători, înaintea meciului cu Oțelul

Trebuie să faceți orice pentru a câștiga titlul anul ăsta. Am nevoie de banii din Ligă

GIGI-RAMBO PREGĂTEȘTE APOCALIPSA

Ratarea potului oferit de calificarea în Liga Campionilor l-ar face pe Becali să ducă plafonul salariilor la 5.000 de euro pe lună

PLAN / GIGI BECALI PREGĂTEȘTE MĂSURI DRACONICE DACĂ STEAUA RATEAZĂ TITLUL

Nicu BĂDESCU
nicu.badescu@prosport.ro

Înfrângerea cu Dinamo l-a readus pe Gigi Becali cu picioarele pe pământ. Ideea că ar putea rata pentru al doilea an consecutiv calificarea în grupele Ligii Campionilor l-a făcut pe finanțatorul din Ghencea să readucă în discuție planul de reducere drastică a cheltuielilor pe care le face cu echipa.

„Steaua se poate distruge dacă nu luăm campionatul" este replica rostită din ce în ce mai des prin birourile șefilor din bulevardul Ghencea. ProSport a aflat de la mai multe surse ce vrea Becali să facă dacă nu va câștiga Liga I.

VINDE TOT

Stancu, Szekely, Toja, Kapetanos, Tănase sunt numele unora dintre cei mai buni jucători din Ghencea, dar și fotbaliști de pe urma cărora Becali țintește să scoată profit. Patronul Stelei a anunțat deja că ratarea titlului l-ar aduce în situația de a vinde absolut tot ce poate pentru a mai amortiza pierderea potului oferit de Liga Campionilor. Pentru a suplini golurile lăsate, s-a găsit deja soluția: infuzii de la Steaua II și jucători liberi de contract.

PLAFON SALARIAL REDUS

De la instalarea crizei, Becali a introdus o limită maximă a salariului jucătorilor: 10.000 de euro pe lună. Sunt și excepții – Kapetanos, Toja sau Golanski –, dar regula a fost în general respectată. De la vară, latifundiarul dorește să coboare cât mai mult plafonul salarial și să-l aducă undeva la 5.000 de euro pe lună! „Cine nu vrea e liber să plece", a fost și soluția găsită de Becali în cazul celor care nu vor să se supună.

„LIPPI“ FACE PE PANDURU

Stoichiță schimbă foaia: a început să țipe la jucători și să-i amenințe

Bogdan STERIOPOL
bogdan.steriopol@prosport.ro

Înfrângerea rușinoasă din derby-ul cu Dinamo a tulburat serios apele în Ghencea. Deranjați de atitudinea jucătorilor, Mihai Stoichiță și managerul sportiv Panduru i-au băgat în ședință pe fotbaliști, reproșându-le modul în care au tratat partida din „Ștefan cel Mare”.

Dacă până acum Stoichiță era de partea jucătorilor, tehnicianul a schimbat foaia. La ședința de pregătire de ieri-dimineață, „Lippi” i-a certat zdravăn pe fotbaliștii care au evoluat cu Dinamo. „N-am avut un șut pe poartă, nu e posibil așa ceva! Ați fost morți! O să vă țin numai în cantonamente, să văd eu dacă așa o să vă placă!”, a răbufnit tehnicianul.

Jucătorii care au fost ieri cei mai „urecheați” de Mihai Stoichiță și Basarab Panduru: Toja, Golanski, Baciu, Zapata, Plești

„CINE NU VREA TITLUL SĂ MEARGĂ LA STEAUA II!”

Iar ca să vadă jucătorii că nu sunt doar vorbe în vânt, tehnicianul stelist le-a cerut să se prezinte în cantonament din această dimineață, asta deși de regulă îi chema seara. Meciul cu Gaz Metan se va disputa duminică.

Stoichiță nu a fost singurul care a țipat la jucători. Pentru prima dată, Panduru, renumit pentru caracterul său disciplinar, a certat jucătorii. „Ce e cu voi? Vă bateți joc de noi? Și chiar de munca voastră până la urmă... Treziți-vă, până când nu va fi prea târziu! Încă mai avem șanse la titlu. Cine nu vrea titlul să meargă la Steaua II!”, a răcnit și managerul sportiv. Cu capetele plecate, fotbaliștii au ascultat vorbele dure ale celor din stafful tehnic și nu au comentat.

VESTIARUL STĂ PE UN BUTOI CU PULBERE

Tensiunea nu lipsește din vestiarul steliștilor. Jucătorii par să nu mai suporte umilințele la care sunt supuși de patron, dar cel mai mult îi doare faptul că antrenorul a început să reacționeze emoțional la presiunea patronului. „Sunt jucători care ar pleca și mâine de la echipă dacă ar putea”, spun ei. ■

CULISE

GIGI I-A DESFIINȚAT PE JUCĂTORI ÎNAINTE DE MECI

Săptămâna trecută, înainte de partida cu dinamoviștii, în cantonamentul din Ghencea a sosit și patronul Becali. A făcut puține încurajări, dar mai mult a criticat jucătorii. Cel mai șifonat a fost Janos Szekely (foto). „Băi, pe tine de când te-am lăudat, ți-ai luat numai figuri. Te crezi vedetă?”, l-a luat la rost patronul. Nu a scăpat nici Tudose: „Băi, băiatule, tu ai avut toate șansele din lume. Nu o să mai prinzi echipa, pentru că ai dat cu piciorul la tot. Ești talentat, dar ai o lene în tine cum n-am văzut la nimeni”, i-a reproșat finanțatorul. Cei doi au fost foarte afectați, dar mai ales Szekely, care a jucat foarte șters în derby-ul cu Dinamo.

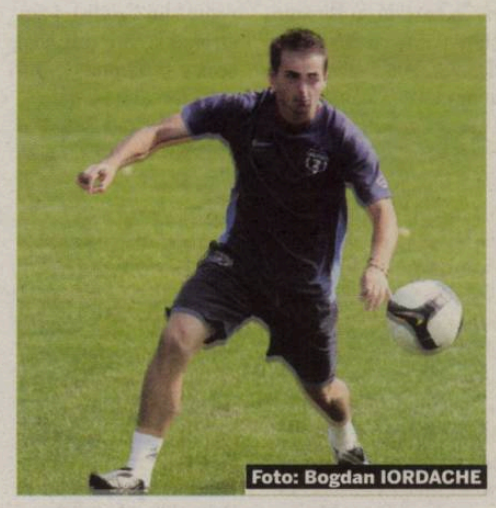
Foto: Bogdan IORDACHE

PUBLICITATE

OPINIE

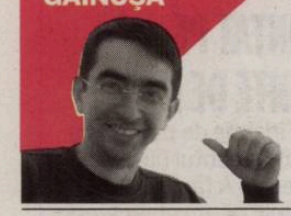

Mihai GĂINUȘĂ

mihai.gainusa@prosport.ro

PETARDE

CE-AM MAI RÂS!

Scumpo, află despre mine că sunt bine sănătos, îmi merge bine și, ce e mai important, mă distrez de minune la meciuri în România. Uite, chiar miercuri am râs la partida cu Dinamo cum n-am mai făcut de mult. Poate chiar de la meciul cu Ceahlăul. *Prima dată a venit saltimbancul care mă plătește și a behăit ceva la Stoichiță, despre cum să-l plimbe pe Ovidiu Petre prin apărare. N-am înțeles nimic, deoarece măscăriciul nu știe românește nici cât știu eu fotbal. Pe urmă ne-a strâns nenea Mihăiță și ne-a spus câteva glume, de ne-am tăvălit pe jos de râs.* De exemplu că Petre Marin o să-l întreacă pe Torje, că o să joace Pleșan sau că o să intre Baciu. Chiar Bănel, că-i mai tupeist, a zis că, dacă-l bagă pe Baciu, o să fie doi ciobani pe stadion! Mamă, ce-am mai râs! A venit și domnul Argăseală în vestiar, îi venea și lui să râdă, dar n-a făcut-o. Nu râde decât dacă are voie. Mi-am făcut și prieteni la meci. Prima dată, Alexe, bun băiat, după ce mi-a dat gol, mi-a promis că nu mă mai face de rîs. Pe urmă, Andrei Cristea, șmecherul, a profitat că stăteam de vorbă cu Baciu și mi-a dat gol. Dar și dacă prindeam șutul ăla luftat, cred c-o degajam până în poarta lui Dolha. Mamă, ce noroc au avut că au scăpat! După gol i-am făcut și o poantă lui Cristea, i-am strigat: scoate-ți tricoul, scoate-ți tricoul! Ce-am mai râs când i-a dat „galben" Brad Pitt. *Nea Stoichiță mânca niște bomboane pe margine și dădea din umeri. Săracul, nu înțelege tactica de la patron, asta cu toate oile la mijloc, ciobănești Marin și Bănel alergând pe lângă țarc și grecul în față, cu piciorul întins, poate pică ceva pe el.* Poate vin p-acasă, în Columbia, săptămâna viitoare, că am obosit să bat duble pe picior. Și trebuie și Tătărușanu să mănânce o pâine. Hai să-ți spun, draga mea, și ultima poantă. Zicea Dinu că Steaua voia să le dea 100.000 de euro ca să facă blat. Ce fraier! De fapt, la pauză, Borcea i-a pus lui șefu' o valiză în portbagajul Maybach-ului. Doar toate-s afaceri, nu? *A, că mă întrebai data trecută: da, bomba lui Tănase e mai rotundă ca-n reviste. E Hiroshimă rău, ha, ha! Al tău, Zapy.*

IRONII

ZAPATA, SUBIECT DE BANC!

Faza în care **Zapata (foto, dreapta)** a dat pe lângă minge la golul marcat de Andrei Cristea a stârnit imaginația cititorilor.

- „Pierdut picior de origine columbiană în zona Prelungirea Ghencea! Găsitorului i se oferă recompensă un miel de Paște!"
- „Steaua oferă 100.000.000 euro recompensă pentru cel care găsește șutul pe poarta lui Dinamo!"
- „Piciorul lui Zapata a fost găsit... pe Spitalul de Urgență"
- „Singura explicație pentru gafa lui Zapata? Pariase scor corect 2-0"

„INTERZIȘII": „VENIM!" BECALI: „NU INTRAȚI!"

Steaua pune de azi în vânzare bilete pentru meciul cu Gaz Metan, fiecare persoană având dreptul la unul singur și doar pe baza buletinului

PREȚURI BILETE PENTRU MECIUL CU GAZ METAN

Peluze **10 lei**
Tribuna a II-a **15 lei**
Tribuna I **20 lei**
Tribuna 0 **40 lei**
Fotolii **75 lei**

Foto: Cosmin MOȚEI

Florin MARIAN
florin.marian@prosport.ro

Așa cum ProSport a anunțat în ediția de ieri, suporterii cărora Steaua le-a anulat abonamentele au reușit să obțină la Judecătoria Sectorului 6 ridicarea interdicției pe stadionul din Ghencea. „Interzișii" somează clubul să-i primească la meciul cu Gaz Metan, însă Gigi Becali e ferm pe poziție și va continua să le interzică accesul.

„Somăm public conducătorii clubului FC Steaua București să ia act de această decizie și să permită accesul liber și nediscriminatoriu tuturor persoanelor care au fost interzise prin decizia internă a clubului, fie că sunt sau nu parte în dosar", se arată într-un comunicat emis ieri de Asociația Independentă a Suporterilor Stelești (AISS). Fanii echipei Steaua au acces pe stadion conform unei decizii a Judecătoriei Sectorului 6, care a ridicat interdicția impusă de club, însă finanțatorul Gigi Becali a afirmat că doar în prezența judecătorului va permite fanilor să intre pe arenă la meciul următor de acasă, cel cu Gaz Metan de duminică seara.

BECALI: „SĂ VINĂ JUDECĂTORUL SĂ-I BAGE!"

„Să fie sănătoși! Nu vor intra. Biletele se dau numai pe baza buletinelor. Ce mă interesează pe mine ce susțin ei. Să vină judecătorul cu ei la meci și să-i bage el la Steaua. Sau să vină fiecare cu o copie a de-

„ÎI GAZĂM ÎN GHENCEA!"

Medieșenii sunt siguri că pot produce surpriza pe terenul roș-albaștrilor

Vlad MĂCICĂȘAN
George STAN
redactiacluj@prosport.ro

Steliștii nu mai sperie pe nimeni. După ce echipa lui Becali a capitulat în fața rivalilor de la Dinamo, jucătorii de la Gaz vor să urmeze exemplul Ceahlăului și să bată Steaua la ea acasă.

Șapte meciuri consecutive fără înfrângere, un singur gol primit și specialiști ai scorului de 0-0 (pe care l-au bifat de șase ori), așa se prezintă elevii lui Cristi Pustai înaintea meciului de duminică din Ghencea. Pe lângă acestea, ultimele rezultate ale bucureștenilor, plus problemele din defensiva acestora, i-au făcut pe medieșeni să prindă curaj. „Nu e imposibil să batem în Ghencea. Primim gol foarte greu pentru că suntem mai maturi și jucăm cu mai multă răbdare. Nu se va mai repeta acel 0-4 din campionatul trecut. Avem încredere în echipa noastră", spune optimist Eric.

1
gol
a primit Gaz Metan Mediaș în ultimele șapte partide din Liga I

CEAHLĂUL, EXEMPLUL DE URMAT

Chiar dacă puține echipe se pot lăuda că au îngenuncheat Steaua chiar în Ghencea, „gazeștii" spun că au aflat călcâiul lui Ahile al bucureștenilor. „Steaua nu trece deloc printr-o perioadă bună. Stă destul de rău în apărare. Noi trebuie să atacăm și să profităm. Ne gândim la victorie, de ce nu? Plus că acolo a învins și Ceahlăul, noi de ce nu am putea face la fel?", mărturisește căpitanul **Todea (foto, la minge)**. ■

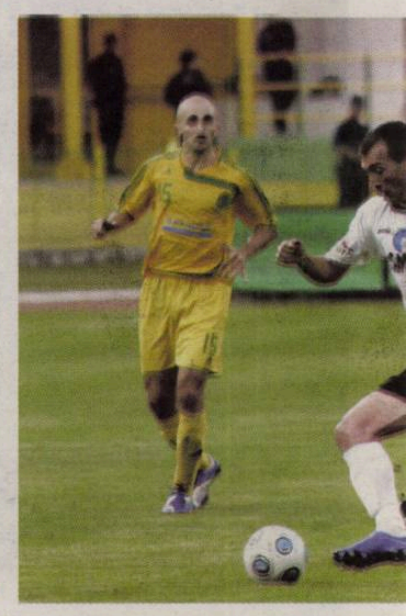

SCANDAL / DEȘI JUDECĂTORIA SECTORULUI 6 LE-A RIDICAT INTERDICȚIA, SUPORTERII SUNT AMENINȚAȚI DE PATRON CĂ NU VOR PĂTRUNDE PE GHENCEA

7
mii de spectatori
a fost prezența maximă la un meci de acasă al Stelei din acest retur

ciziei judecătorești, să o țină așa, în piept, și o să-i las. Hai, domnule, lăsați-mă cu ăștia! Păi, e ca și cum unei persoane străine de familia ta i s-a dat dreptul de a intra în casa ta, fără voia proprietarului", a declarat, ieri, Gigi Becali.

Ieri, clubul Steaua a anunțat că din această dimineață se vor pune în vânzare biletele pentru partida de duminică cu Gaz Metan Mediaș. „La acest meci, o persoană poate achiziționa maximum un bilet, doar pe baza BI/CI în original", a informat site-ul oficial al Stelei. ■

ROCADĂ / DUPĂ CE ȘI BECALI L-A CRITICAT PE ZAPATA, STAFFUL TEHNIC A DECIS SĂ-L TITULARIZEZE DIN NOU PE INTERNAȚIONALUL DE TINERET

APĂRĂ TĂTĂRUȘANU!

Gata, i-am zis lui Stoichiță să-l bage pe Tătărușanu!
Gigi Becali, finanțator Steaua

BUN *În meciul de la Cluj, Tătărușanu (la minge) a fost omul care a salvat Steaua de la înfrângere*

Foto: Vlad CONSTANTINESCU

Bogdan STERIOPOL
bogdan.steriopol@prosport.ro

Chiar dacă Zapata poate invoca ghinionul la golul marcat de Andrei Cristea, steliștii s-au săturat de erorile decisive ale columbianului și îi vor oferi o nouă șansă lui Tătărușanu.

Mihai Stoichiță va face o mulțime de schimbări în primul „11" pe care îl va introduce pe teren în următorul meci, cel cu Gaz Metan. Toja, Szekely și Golanski sunt suspendați după partida cu Dinamo, în timp ce Mihăiță Pleșan nu s-a antrenat ieri deoarece acuză dureri la piciorul stâng. În plus, „Lippi" e nemulțumit de evoluția unora dintre jucătorii săi în derby, pe care îi va ține la partida cu Gaz Metan lângă el pe bancă. Este cazul lui Zapata, care va fi înlocuit în poartă cu Tătărușanu.

O veste bună o reprezintă faptul că Tănase e gata să joace și, mai mult ca sigur, va fi aruncat în luptă în linia de mijloc a Stelei, și nu în atac. În plus, fundașul Jelev, care n-a jucat în „Ștefan cel Mare" deoarece a fost suspendat, va reveni în primul „11". O surpriză va fi însă titularizarea lui Emeghara. ■

Dumnezeu i-a săltat mingea lui Zapata de nu a nimerit-o. L-a pălmuit și pe el după atâtea gafe
Gigi Becali, finanțator Steaua

ECHIPA PROBABILĂ PENTRU MECIUL CU GAZ METAN

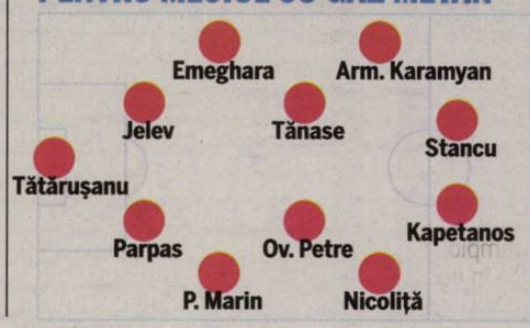

Nu avem nimic de pierdut contra Stelei, ne dorim mult să înscriem în Ghencea. Ei sunt cei care trebuie să-și facă probleme
Cristian Todea, căpitan Gaz Metan

Foto: Dan DUȚĂ

PUBLICITATE
bet365.com
emoția sportului la cote maxime!

Când echipa ta trece prin momente TENSIONATE
... și TU ești încordat!
Intră acum pe www.bet365.com și primești bonus maxim 200 RON + 100% la prima depunere

DIVIZIA FANTASTICĂ 2009-2010

www.diviziafantastica.ro

Situația jucătorilor înaintea etapei a XXIII-a

ALBA IULIA

Cod	Nume	Situație
P 2	G. ROTARU	50
P 13	C. CERNEA	50
F 27	B. BUCURICĂ	100
F 34	A. POVERLOVICI	50
F 48	VITINHA	50
F 63	S. RĂDOI	50
F 80	N. VUJADINOVIC	100
F 113	A. GALIASSI	100
M 138	A. OLAH	80
M 143	I. BĂLAN	60
M 145	FL. DAN	100
M 149	C. CRISTEA	INCERT
M 154	R. DALBEA	100
A 248	BRUNO ENZO	100
A 259	N. JOVANOVIC	100
A 260	RADE VELJOVIC	INCERT

ASTRA*

Cod	Nume	Situație
P 6	B. MIRON	80
F 29	E. CRACIUN	ACC.
F 31	R. OPRSAL	80
F 33	O. MIHALACHE	80
F 37	M. MENDEZ	80
F 40	AL. KRUCHOWSKI	80
F 73	V. SANDU	20
F 78	G. ROHAT	20
M 137	TAKAYUKI SETO	80
M 139	AL. STAN	50
M 144	PAULINHO	80
M 147	S. STRĂTILĂ	80
M 157	V. GHEORGHE	80
A 238	N KONGUE	NEINCL.
A 242	D. CARANDO	20
A 244	DIEGO SILVA	80

BISTRIȚA

Cod	Nume	Situație
P 4	S. ALBUT	SUSP.
F 49	D. MATEI	60
F 67	S. HOMEI	100
F 76	C. FRĂSINESCU	100
F 84	V. NĂSTASE	60
F 93	I. LATOVLEVIC	80
F 97	M. CIUCĂ	100
F 100	G. VELCOVICI	60
M 140	A. ENESCU	50
M 152	S. ACHIM	50
M 172	LIVIU BAJENARU	100
M 187	S. KEITA	90
A 250	T. MOLDOVAN	NEINCL.
A 252	IOAN HORA	100
A 268	C. COROIAN	30

BRAȘOV

Cod	Nume	Situație
P 22	D. COMAN	100
F 51	D. OROS	ACC.
F 61	I. VOICU	100
F 64	ST. STANCU	40
F 91	O. ABRUDAN	100
F 104	NUNO DIOGO	100
F 118	EZEQUIAS	100
M 167	M. CRISTESCU	70
M 196	N. GRIGORE	100
M 199	C. MUNTEANU	70
M 202	R. ILYES	100
M 215	M. ROMAN	100
M 223	MALDARAȘANU	ACC.
A 262	S. SBURLEA	80
A 269	A. HADNAGY	50
A 278	D. ZAHARIA	100

CEAHLĂUL

Cod	Nume	Situație
P 1	T. VILLADSEN	100
F 22	C. FERARIU	20
F 32	D. BARNA	ACC.
F 36	M. BURLACU	20
F 38	C. BÂRCĂUAN	20
F 65	A. FORMINTE	100
F 70	A. VITELARU	100
M 136	A. ACHIM	20
M 141	E. CEBOTARU	80
M 146	SASHA STEVIC	100
M 150	C.VASILACHE	100
M 153	I. BĂDESCU	SUSP.
A 237	JIMMY MULISA	80
A 241	A. IBRAHIM	ACC.
A 256	V. FABBRON	ECH. 2

CFR CLUJ

Cod	Nume	Situație
P 15	NUNO CLARO	100
P 24	B. PEȘKOVIC	10
F 94	N. CABRERA	20
F 101	C. PANIN	100
F 110	H. ALCANTARA	50
F 127	R. CADU	100
F 129	G. MUREȘAN	100
F 133	TONY	20
M 188	C. DEAC	SUSP.
M 194	X. PERALTA	90
M 201	E. DICA	70
M 213	R. DANI	30
M 227	J. CULIO	100
A 270	CRISTIAN BUD	100
A 292	L. TRADRE	80
A 294	NEI	10
A 297	YOSSOUF KONE	80
A 298	N. DICA	60

CRAIOVA

Cod	Nume	Situație
P 7	SILVIU LUNG	100
F 46	V. ILIEV	100
F 58	S. BALACE	100
F 74	RADU BARBU	60
F 92	S. BĂRBOIANU	60
F 105	V. BĂDOI	80
F 120	V. GĂMAN	100
M 156	M. DINA	80
M 182	GÂNGIOVEANU	80
M 206	S. DILEVSKI	100
M 211	A. PREPELIȚĂ	100
M 234	EUGEN TRICĂ	60
A 273	MIHAI COSTEA	100
A 274	AL. PITURCĂ	30
A 300	FL. COSTEA	100

DINAMO

Cod	Nume	Situație
P 14	E. DOLHA	100
P 19	CR. MUNTEANU	10
F 68	F. MOLINERO	30
F 81	SCARLATACHE	100
F 85	L. GOIAN	SUSP.
F 116	CR. PULHAC	SUSP.
F 123	C. MOȚI	100
F 128	C. DAMINUTA	30
M 189	G. BOSTINA	100
M 204	O. N'DOYE	SUSP.
M 207	I. ZICU	30
M 218	G. TORJE	100
M 228	ADRIAN CRISTEA	60
M 230	MĂRGĂRITESCU	ACC.
A 267	M. ALEXE	100
A 281	FL. BRĂTU	50
A 285	ANDREI CRISTEA	100
A 291	CL. NICULESCU	30
A 293	M. NICULAE	100

GAZ METAN

Cod	Nume	Situație
P 12	C. VAȚĂ	10
P 17	BUTCHA	100
F 39	OV. HOBAN	100
F 41	M. MAROVICI	50
F 43	FL. LAZĂR	100
F 58	I. BUZEAN	100
F 66	GH. NOHAI	60
F 117	Y. CASAL	PLECAT
M 151	P. PÂRVULESCU	100
M 161	C. TODEA	100
M 164	D. DUDIȚĂ	40
M 181	M. KUBALA	100
M 184	ERIC DE OLIVEIRA	80
A 243	CR. CIGAN	50
A 258	A. LIȚU	ACC.
A 263	CR. SILVĂȘAN	100

INTERNAȚIONAL

Cod	Nume	Situație
P 5	M. POPA	100
F 26	V. CHIRICHEȘ	40
F 30	G. NEAGU	100
F 57	A. RAȚIU	10
F 75	O. VIERA	100
F 87	C. BĂCILĂ	70
M 142	CĂTĂLIN LAZĂR	70
M 163	C. FRĂSINEANU	70
M 171	N. MENASSEL	100
M 177	E. KONE	100
M 183	C. VOICULEȚ	INCERT
M 186	M. RĂDUȚ	100
A 246	B. APOSTU	100
A 249	A. ZĂGREAN	30
A 251	O. STOIANOF	10

OȚELUL GALAȚI

Cod	Nume	Situație
P 11	BAOTIĆ	10
F 35	I. NEAGU	100
F 44	G. SIMINIC	10
F 47	C. RĂPĂ	100
F 54	S. ILIE	30
F 86	C. SÎRGHI	100
M 148	L. ANTAL	100
M 160	L. IORGA	50
M 166	S. COSTIN	50
M 173	G. GIURGIU	100
M 179	R. OCHIROȘII	100
M 198	A. SĂLĂGEANU	100
M 221	G. PARASCHIV	80
A 245	J. IBEH	30
A 253	M. AXENTE	60
A 257	M. PENA	90

PANDURII

Cod	Nume	Situație
P 8	P. MINGOȚ	10
P 16	R. STANCA	100
F 53	N. MARTINOVIC	50
F 55	C. GRECU	80
F 72	L. POPETE	80
F 82	AD. RUSU	ACC.
F 95	CHIBULCUTEAN	100
F 98	C. CARDOSO	SUSP.
M 155	M. MURGAN	100
M 165	FL. HIDIȘAN	50
M 175	P. LAZICI	100
M 176	AL. PĂCURAR	70
M 180	D. ORAC	60
A 240	J. STROMAJER	50
A 261	M. RAȘKOVIC	50
A 264	Y. KAMARA	100
A 266	C. TILINCĂ	50

POLI. IAȘI

Cod	Nume	Situație
P 9	C. BRÂNZĂ	100
F 42	M. MIHAJLOV	90
F 56	I. COSTACHE	100
F 62	B. STRATON	100
F 79	A. CUCIULA	40
F 83	L. MUNTEANU	ACC.
F 96	AD. ILIE	SUSP.
M 162	S. IGNATOV	50
M 168	A. IONESCU	NEINCL.
M 170	M. ONICAȘ	100
M 178	R. MICLEA	80
M 185	V. NEGRU	100
M 191	CR. CONSTANTIN	70
A 236	GEORGIAN PĂUN	SUSP.
A 275	M. BILBĂ	50
A 277	V. BADEA	NEINCL.
A 283	V. BUJOR	100

RAPID*

Cod	Nume	Situație
P 23	M. BORNESCU	80
F 59	A. IENCSI	70
F 106	V. BOZOVIC	40
F 108	ST. MARDARE	ACC.
F 111	R. FERNANDES	80
F 114	M. CONSTANTIN	60
F 121	HELDER	80
F 124	C. SAPUNARU	SUSP.
M 169	D. MATICI	80
M 195	O. HEREA	80
M 217	S. GRIGORIE	70
M 225	CESINHA	20
M 233	COSTIN LAZĂR	80
M 235	J. SPADACIO	80
A 247	L. RĂDUȚĂ	30
A 254	A. CREȚU	PLECAT
A 271	E. GAURACS	50
A 290	A. IONIȚĂ	80

STEAUA

Cod	Nume	Situație
P 10	R. ZAPATA	20
P 20	C. TĂTĂRUȘANU	80
F 52	AL. TUDOSE	50
F 66	E. BACIU	80
F 103	I. EMEGARA	ACC.
F 112	P. GOLANSKI	SUSP.
F 119	J. JELEV	100
F 122	P. MARIN	100
M 208	B. NICOLIȚĂ	100
M 216	J. SZEKELY	SUSP.
M 219	OV. PETRE	100
M 229	J. TOJA	SUSP.
M 231	ART. KARAMYAN	INCERT
M 232	CR. TĂNASE	80
A 239	PEPE MORENO	50
A 279	R. SURDU	50
A 286	B. STANCU	100
A 296	P. KAPETANOS	100
A 299	ARM.KARAMYAN	50

TIMIȘOARA

Cod	Nume	Situație
P 21	C. PANȚILIMON	50
F 71	I. MERA	70
F 88	DARE NIBOMBE	100
F 107	TIAGO COSTA	ACC.
F 109	S. LUCHIN	80
F 126	E. BONFIM	80
F 132	C. CONTRA	60
F 134	L. SEPSI	100
M 158	H. CHIACU	50
M 159	M. CHITU	50
M 174	JAN KOZAK	100
M 203	CRISTIAN MEJIA	60
M 210	D. ALEXA	SUSP.
M 220	AL. BOURCEANU	100
A 255	D. GOGA	100
A 280	WISTON PARKS	90
A 282	P. VASQUEZ	NEINCL.
A 288	L. MAGERA	90

URZICENI

Cod	Nume	Situație
P 25	G. ARLAUSKIS	ACC.
F 90	MEHMEDOVIC	20
F 99	E. NICU	20
F 102	V. BORDEANU	60
F 115	BR. FERNANDES	100
F 131	V. MAFTEI	100
F 135	G. GALAMAZ	100
M 193	S. FRUNZĂ	100
M 200	I. APOSTOL	100
M 205	S. PARASCHIV	INCERT
M 209	P. BRANDAN	70
M 222	R. GOMEZ	100
M 226	R. PĂDURETU	100
A 272	R. RUSESCU	80
A 284	M. ONOFRAȘ	60
A 289	A. SEMEDO	90
A 295	M. BILAȘCO	100

VASLUI

Cod	Nume	Situație
P 3	C. HAIȘAN	10
P 18	DUȘAN KUCIAK	100
F 45	S. AKAPKO	10
F 69	S. ZUBAR	80
F 77	P. FARKAS	20
F 89	B. BUHUȘ	ACC.
F 125	HUGO LUZ	100
F 130	J. MILANOV	100
M 190	R. DELGADO	50
M 192	M. PAVLOVIC	80
M 197	L. SÂNMĂRTEAN	80
M 212	S. GENCEV	70
M 214	W. GERLEM	100
M 224	WESLEY LOPEZ	100
A 265	L. BURDUJAN	ACC.
A 276	TEMWANJERA	ACC.
A 287	CARLOS COSTLY	100

*** Situația jucătorilor de la Astra și Rapid este dată înaintea meciului de aseară**

Pe parcursul desfășurării Ligii 1, toți Antrenorii Fantastici ale căror Loturi au fost omologate în Divizia Fantastică vor putea face schimbări în echipe DOAR la adresa noastră de Internet: www.diviziafantastica.ro. Pe tot parcursul campionatului participanții au dreptul la 20 de transferuri în lotul de 30 de jucători, iar în timpul vacanței de intersezon schimbările sunt nelimitate.

Detalii pe prosport.ro

Foto: Szasz ISTVAN

„MI-A FOST DOR DE SUPORTERI“

Mansour a marcat din nou, după doi ani și jumătate

Cornel BIHOLARI
vest@prosport.ro

Accidentările sau faptul că a fost împrumutat la Buftea sau Buzău l-au ținut pe Mansour departe de fanii timișoreni. Senegalezul a înscris ieri din nou pentru Poli în victoria cu 6-0 obținută împotriva Unirii Alba Iulia. Ultima sa reușită în tricoul alb-violet data din 2007, la 2-0 cu Steaua.

Cum te simți după primul tău gol din acest sezon?
M-am bucurat că am intrat din nou, pentru că a trecut foarte mult timp de când nu am mai jucat în fața propriilor suporteri. Mi-a fost dor de ei și de atmosfera de aici.

Ai încercat un procedeu văzut foarte rar în România, „braziliana“ (n.r. – a ridicat mingea deasupra capului cu călcâiul) ...
Se știe că eu sunt un jucător cu tupeu. Încerc să fac ce îmi trece prin cap cât sunt la minge, nu neapărat pentru spectacol.

Mai ții minte când ai dat ultima oară gol pentru Poli?
Nu. N-am mai jucat aici de doi ani și a trecut prea mult timp.

E vorba de golul acela din foarfecă din meciul cu Steaua.
Da, se poate... Dar important e ca acum să muncesc și să mă gândesc la viitor. Ce a trecut a trecut și nu mai contează. ■

FORȚĂ / KOZAK A REUȘIT CEL MAI BUN MECI LA TIMIȘOARA, IAR MANSOUR A REGĂSIT DRUMUL SPRE GOL

EXECUȚIE

ÎN VÂNĂ *Deși a marcat doar un gol, Dorin Goga (în centru) a participat la majoritatea acțiunilor de atac ale gazdelor*

Foto: Szasz ISTVAN

Pentru a crede într-un miracol cum e evitarea retrogradării, jucătorii trebuie să își schimbe atitudinea față de tricoul pe care îl poartă

Blaz Slișkovic, antrenor Alba Iulia

M-am supărat în ultimele 15 minute. Am tratat jocul superficial. Erau combinații, după care fiecare era individualist, a fost confuzie

Ovidiu Sabău, antrenor Timișoara

Timișoara n-a avut milă de Alba Iulia, pe care a învins-o cu 6-0

Valentin ȘERBĂNUȚ
valentin.serbanut@prosport.ro

Timișoara și-a răzbunat ieri, pe spinarea Unirii Alba Iulia, neșansa și frustrările adunate în meciurile cu Rapid și Urziceni, îngropând într-o ploaie de goluri speranțele oaspeților de salvare de la retrogradare. Poli a învins cu 6-0 și rămâne în plasa liderului.

După fiecare etapă din retur, Sabău spunea: „Creștem de la meci la meci“. Timișoara primise laude după ce dominase adversari cu pedigree, dar punctele se adunau cu greu în clasament și lupta la titlu n-avea răbdare cu Poli, cu șase-șapte alte candidate în așteptare să se rupă de pluton.

Determinați să pună rapid capăt emoțiilor, alb-violeții și-au presat în propriul careu adversarul. Goga a prins o minge la 20 de metri, a întors un adversar, a șutat, iar pe respingere, Kozak ('18) a înscris. Câteva minute mai târziu, Mejia i-a pasat lui Sepsi, iar fundașul și-a arătat clasa cu o centrare perfectă pentru Magera, care nu a iertat. Era 2-0, dar furia bănățenilor nu se stinsese, iar Kozak, adus la Poli să dea pase decisive, și-a intrat în rol. Mai întâi a așezat mingea pe capul lui Magera ('31), iar apoi Ioan Mera ('50) a fructificat un corner bătut de slovac. Intrat în a doua repriză, Mansour și-a adjudecat finalul. Mai întâi, a inventat o pasă din prima pentru Goga, iar „Poetul“ a făcut 5-0, după care senegalezul și-a trecut numele pe tabelă pentru a încheia meciul la 6-0.

MARIAN FUCHS, DEBUT LA 17 ANI

Altfel, juniorul Marian Fuchs a jucat ieri primele sale minute în Liga I. Fuchs a intrat pe teren în minutul 68, în locul lui Kozak. „Nu i-a fost ușor la 17 ani, dar înseamnă enorm pentru el să stea în vestiar cu jucătorii de la prima echipă. Sper să mai am ocazia să îi dau șansa să joace. În doi, trei ani, va fi un fotbalist foarte important în echipa Timișoarei“, a spus Sabău.

TIMIȘOARA	6-0	ALBA IULIA
antrenor: Ovidiu SABĂU	3-0	antrenor: Blaz SLISKOVIC
'18 KOZAK, 1-0		
'25 MAGERA, 2-0		
'31 MAGERA, 3-0		
'50 MERA, 4-0		
'67 GOGA, 5-0		
'89 MANSOUR, 6-0		
(99) TABORDA ★★		★ CERNEA (12)
(2) BONFIM ★★		■ S. RĂDOI (6)
(34) CONTRA ★★★		■ OLAH (20)
(6) NIBOMBE ★★		■ VUJADINOVIC (14)
(14) MERA ★★★		■ GALIASSI (3)
(8) SEPSI ★★★		■ BUCURICĂ (23)
(5) ALEXA (CPT.) ★★★		★ I. BĂLAN (17)
(25) KOZAK ★★★★		★ (CPT.) DALBEA (5)
(30) FUCHS ★★		★ N. VARGA (26)
		■ FL. DAN (19)
(10) PARKS ★★		■ ENZO (11)
(21) GOGA ★★★		■ BĂLTOI (18)
(33) MEJIA ★★★		■ R. STANCU (16)
(17) MAGERA ★★★		■ N. JOVANOVIC (33)
(11) MANSOUR ★★★		
rezerve: (29) Pantilimon, (16) Luchin, (20) C. Ionescu, (7) Curtean		rezerve: (38) Rotaru, (2) Poverlovic, (4) Kanyuka, (22) Vitinha
'36 Sepsi, '75 Alexa		'48 Galiassi

Jucătorul meciului:

JAN KOZAK (25)
★★★★

Arbitru: Georgian Ionescu ★★★,(Buzău).
Asistenți: Vladimir Urzică ★★★ (Piatra Neamț) și Szabo Gero ★★★ (Cluj)
Stadion: „Dan Păltinișanu“
spectatori 7.000

Calificative:
■ Foarte slab; ★Slab; ★★Satisfăcător; ★★★Bun; ★★★★Foarte bun; ★★★★★Excelent
⚽ Marcator
Cartonaș
X Schimbare în minutul X

TARE / OȚELUL ȘI-A CONTINUAT PARCURSUL BUN DIN CAMPIONAT ȘI PE TERENUL URZICENIULUI, UNDE A REMIZAT IERI: 0-0

IMBATABIL *Grahovac a fost imbatabil aseară, în duelurile cu jucătorii de la Unirea Urziceni*

Foto: Bogdan IORDACHE

CORIGENȚI ÎN ATAC

Campionii de la Urziceni nu s-au regăsit și au pierdut două puncte mari

Ambele echipe puteau să încline balanța în favoarea lor. E un punct muncit și meritat
Marius Stan, director general Oțelul

Sunt dezamăgit de rezultat. Nu știu de ce nu înscriem, pentru că suntem bine organizați
Ronny Levy, antrenor Urziceni

Am fost obișnuiți cu victoriile și acum ne e greu să avem doar patru puncte în retur
Bruno Fernandes, fundaș Urziceni

Adrian DUMITRU
adrian.dumitru@prosport.ro

Într-un meci sărac în faze - spectacol și goluri, gălățenii au plecat neînvinși de la Urziceni. Scor final 0-0 și titlul a devenit o utopie pentru Unirea lui Ronny Levy.

După un titlu de campioană și o prestație în Ligă apreciată și de adversari precum Sevilla, Glasgow și Liverpool, nu te poți gândi că un meci împotriva Oțelului poate fi foarte greu. Însă în „era Levy" victoria este un cuvânt interzis la Urziceni.

Cu un 4-4-2 în premieră, ialomițenii au început partida presând apărarea oaspeților, însă Grahovac s-a făcut remarcat la șutul lui Rusescu din minutul 12. Bilașco a mai plusat pentru statistică cu un șut din marginea careului, însă impresia generală a primei reprize a avut de suferit, atacurile generate de mijlocașii celor două echipe pierzându-se la marginea careurilor. O primă parte care nu a impresionat publicul, dar care i-a lăsat pe cei 100 de fani gălățeni cu un zâmbet de mulțumire.

LEVY RĂMÂNE FĂRĂ VICTORIE

Revenirea de la vestiar a găsit aceleași echipe apatice, gazdele neputând să străpungă defensiva gălățeană. Oaspeții n-au avut nicio dorință de a marca, cu excepția lui Ochiroșii și Antal, aceasta din urmă părând a fi noua „perlă" a lui Marius Stan. Cea mai mare ocazie a meciului s-a produs în minutul 66. Pădureț centrează excelent în careu, iar Grahovac a prins o zi de excepție și a păstrat plasa porții neatinsă. Prea puțin însă pentru o echipă campioană.

Dat afară pe ușa din spate de la Steaua, Dorinel Munteanu este omul momentului la Galați. În schimb, Levy nu reușește să obțină primul succes pe banca Urziceniului, iar despărțirea sa de România este iminentă.

URZICENI	0-0	OȚELUL
antrenor: Ronny LEVY		antrenor: Dorinel MUNTEANU
(74) D. TUDOR ★★		★★★ GRAHOVAC (12)
(24) MAFTEI ★★		★★★ RĂPĂ (3)
(6) GALAMAZ (CPT.) ★★		★★★ SÎRGHI (16)
(22) B. FERNANDES ★★		★★ PERENDIJA (21)
(23) BORDEANU ★★		★★ SĂLĂGEAN (23)
55 (17) SEMEDO ★		★★ (CPT.) GIURGIU (29)
(25) ONOFRAȘ ★		★★ NEAGU (26)
82 (18) GOMES ★★		★★★ ANTAL (8)
(20) MARINESCU		■ IBEH (15) 82
24 (8) S. PARASCHIV ■		G. PARASCHIV (31)
(10) PĂDUREȚU ★		★★ OCHIROȘII (11) 64
(30) FRUNZĂ ■		★ COJOC (20)
(7) BILAȘCO ★		★ PENA (27) 90
(14) RUSESCU ★		S. COSTIN (18)
rezerve: (77) C. Grigore, (4) Mehmedovic, (16) Epaminonda, (19) Brandan		rezerve: Baotic (1), L. Iorga (7), Axente (9), Viglianti (37)
'40 Galamaz, '75 B. Fernandes, '86 Rusescu		'34 Sîrghi, '61 Pena, '88 Grahovac

Jucătorul meciului:

GRAHOVAC ★★★

Arbitru: Radu Petrescu (București) ★★★.
Asistenți: Sebastian Gheorghe (Suceava) ★★★ și Vasile Marinescu (București) ★★★
Stadion: Tineretului
Spectatori 1.500

Calificative:
■ Foarte slab; ★Slab; ★★Satisfăcător; ★★★Bun; ★★★★Foarte bun; ★★★★★Excelent
⚽ Marcator
Cartonaș
Schimbare în minutul X

LIGA A III-A

Programul etapei a XX-a, azi, ora 15:00

SERIA I
CF Brăila - Dunărea II
Oțelul II - Rapid Suceava
Ceahlăul II - Aerostar
Pambac – Poli Galați
CSM Focșani - Willy Bacău
CS Panciu – Poli Iași II
Petrotub - CSM Pașcani
G. Humorului - Cet. Tg. Neamț 0-3
FC Vaslui II stă, deoarece Rarăul s-a retras în tur

SERIA A II-A
Dunărea Călărași - Utchim
Callatis Mangalia - Farul II
CS Eforie - Partizanul Merei
CS Tunari - CS Domnești
Viitorul Ianca - Viscofil
Viitorul Chirnogi – Un. Slobozia
Petrolul Berca – ACS Berceni
Viitorul Însurăței - CSM Medgidia
Viit. Constanța – Oil Terminal 3-0

SERIA A III-A
Unirea Târlungeni – Comprest
AFC Filipeștii de P. - Mihăilești
Juventus Buc. - CSM Târgoviște
Electrosid Titu - Conpet Ploiești
Petrolul Teleajen - Rapid II
Petr. Videle - Inter Clinceni
Chimia Brazi - Adunații Copăceni
Viitorul Toporu - Kaproni
CS Buftea – CF Predeal 3-0

SERIA A IV-A
Minerul Motru – Girom Albota
Ralbex Turcinești - Vișina Nouă
Armata Craiova - FCM Alexandria
FCM Târgoviște – FC Argeș II
Ghecon Lăpușata - Prometeu CV
FC Caracal - Juventus Bascov
U Craiova II - Triumf Bârca
Alro Slatina - Progresul Corabia
Min. Mătăsari - Oltchim*

SERIA A V-A
Național Sebiș - Jiul Rovinari
Millenium Giarmata - Beciche-recu Mic
Retezatul Hațeg – FCȘ Reșița
Mun. Reșița – FC Timișoara II
Gloria Arad – ACS Recaș
Simeria – ACU Arad**
Pandurii II – CS Ineu
Sânnicolau Mare și Min. Mehedinți stau

SERIA A VI-A
Gaz Metan II – FC Cisnădie
Seso Câmpia Turzii – CS Zlatna
Unirea Dej - Voința Livezile
Avântul Reghin - Voința Sibiu
Un. Ungheni - Odorheiu Secuiesc
Bihorul Beiuș - Turul Micula
Gloria II – FC Zalău
Sănătatea – Marmația Sighet
CSM Sebeș - Luceafărul Or.**

* se dispută azi, de la ora 11:30
** se dispută mâine, de la ora 15:00

PEDEAPSĂ

MUNTEANU A LĂSAT PATRU TITULARI PE BANCĂ

Greșelile din defensiva gălățenilor l-au determinat pe antrenorul roș-alb-albaștrilor să taie în carne vie. Astfel, ca să nu mai încaseze gol ca în Ghencea, Dorinel Munteanu a făcut câteva schimbări în primul unsprezece „oțelar". Mustruluiți și de Marius Stan din cauza înfrângerii cu Steaua, Sergiu Costin, Laurențiu Iorga, Gabriel Paraschiv și Mircea Axente au fost condamnați de Munteanu pe banca de rezerve. În locul acestora, Sârghi, Antal, Ibeh și Marius Pena au prins echipa la Urziceni încă din primul minut.

ABSENȚE

IULIAN APOSTOL A RĂCIT, SORIN PARASCHIV S-A RUPT

Unirea Urziceni n-a putut conta în meciul cu Oțelul pe internaționalul Iulian Apostol, care a contactat o gripă puternică cu două zile înaintea jocului. În afară de acesta, Ronny Levy a mai primit o lovitură în minutul 23 al partidei cu moldovenii, când Paraschiv a ieșit accidentat și este suspect de ruptură musculară. Tot în ceea ce privește alcătuirea echipei, a surprins pe toată lumea lăsarea lui Brandan pe bancă și titularizarea în banda stângă a lui Bordeanu.

Foto: Dan TĂUȚAN

TROMBETTA, CHEMAT DE URGENȚĂ

Șefii CFR-ului îl schimbă pe Mandorlini dacă nu bate Pandurii

Daniel LUP
daniel.lup@prosport.ro

CFR are patru meciuri consecutive fără victorie, fapt care nu s-a mai întâmplat din august 2008! Iar Mandorlini e foarte aproape de a fi înlocuit cu Trombetta (foto).

Rezultatele din 2008 aveau să îi fie fatale lui Andone, care a fost demis după un 0-0 cu Iași. În locul „Fălcosului" a fost numit Maurizio Trombetta, tehnician care a condus mai apoi formația clujeană în toate partidele din grupele Ligii Campionilor. După 0-0 de la Mediaș, tot Trombetta este favorit să vină în Gruia! Acționarii au cerut ca acesta să fie readus de urgență în Gruia, dar Paszkany Arpad a insistat ca Mandorlini să primească o ultimă șansă. „Dacă nu o batem pe Pandurii, vă fac pe plac și îl aduc pe Trombetta", le-a zis ieri Paszkany acționarilor. Totuși, Iuliu Mureșan l-a sunat aseară pe Trombetta pentru a-l anunța că se dorește o colaborare cu el în cazul în care Clujul nu o va bate pe Pandurii.

PUBLICITATE

ERECTII PUTERNICE
Efect 4 zile
ULTIMATE
✓ Erectii ferme tari ca piatra
✓ Intarzie ejacularea
✓ Recuperare rapida
✓ Partide multiple prelungite
✓ Efect rapid in 30 min
✓ Garantat de la prima capsula
✓ Din plante naturale, fara substante chimice, fara efecte adverse, recomandat de medici.
GARANTAT 100% BANII INAPOI
Pret: 25 RON/buc
Telefon: 0332.413.423
www.erectiiputernice.com

Foto: Florin CEAUȘU

REDNIC, ÎN JOC DE GLEZNE

„Puriul" anunță, misterios, că azi va semna cu o echipă din Liga I

Mircea Rednic (foto) își face încălzirea. „Vine azi în țară și semnează cu una dintre echipele din Liga I", anunță unul dintre apropiații „Puriului". Pe harta fotbalului românesc sunt vreo trei puncte fierbinți, unul dintre ele fiind Vasluiul.

Înaintea începerii partidei de la Iași, soarta lui Marius Lăcătuș părea pecetluită. Rednic urma să vină la Vaslui pentru runda finală de negocieri și semnarea contractului, iar Lăcătuș n-ar fi putut decât să ia act de schimbarea sa. Două goluri Wesley, un gol Costly și o dominare copioasă a galben-verzilor în Copou au schimbat însă datele problemei, cel puțin pe moment. „Nu s-a pus și nici nu se pune problema schimbării antrenorului la FC Vaslui". Așa a sunat, scurt și la obiect, declarația lui Adrian Porumboiu de după încheierea jocului.

Pe de altă parte, fostul ecuson FIFA a ținut să-i „apostrofeze" din nou pe fotbaliști și pe „Lăcă", aducându-le aminte iarăși de eșecul rușinos de pe teren propriu cu Gloria. „Am jucat mai bine, e adevărat, dar înfrângerea cu Bistrița nu poate fi uitată", a mai declarat Porumboiu, lăsând de înțeles că varianta de rezervă Rednic e încă de actualitate. ■

Am jucat mult mai bine și cred că am reușit să spălăm rușinea din meciul cu Bistrița
Marius Lăcătuș, antrenor Vaslui

2
înfrângeri are Lăcătuș de când este antrenor principal la Vaslui: 1-2 cu Steaua și 0-1 cu Bistrița

OXIGEN / ECHIPA LUI MARIUS LĂCĂTUȘ S-A IMPUS IERI, CU 3-1 ÎN COPOU ȘI SIMTE DIN NOU AERUL ÎNALT AL LIGII I

VASLUIUL RESPIRĂ

Foto: Dan DUȚĂ

CEL MAI BUN *Deși a avut parte de un tratament „special" din partea fundașilor ieșeni, Wesley a făcut legea pe teren*

Sunt complet dezamăgit de atitudinea jucătorilor mei. Am devenit principala candidată la retrogradare
Petre Grigoraș, antrenor Iași

Wesley Lopez a făcut un meci mare la Iași și a trimis Politehnica din nou în hora retrogradării

Adi ENĂȘOAIE
adi.enasoaie@prosport.ro

Cu noul căpitan Wesley în zi de grație, Vasluiul a reușit în sfârșit să obțină o victorie, după egalul de la Brașov și eșecul de pe teren propriu cu Gloria Bistrița: 3-1 la Iași, cu Politehnica.

Galben-verzii veneau la Iași după cel mai slab meci din acest sezon, sperând să spele rușinea unei înfrângeri pe teren propriu (0-1 cu Gloria) administrată de o echipă aflată la acea oră pe un loc retrogradabil. Primele minute ale jocului nu anunțau în niciun fel revirimentul echipei încă antrenate de Marius Lăcătuș. Băieții lui „Grig" au pus mâna pe hățuri, presând și atacând. Minutul 6 a consemnat prima ocazie trecută în contul ieșenilor la combinația dintre Păun și Bujor. Șutul ultimului a fost însă destul de slab.

Încet-încet, galben-verzii au prins încredere și au mutat jocul în jumătatea ieșeană. Costly a trecut în două rânduri pe lângă deschiderea scorului (min. 20 și 23) înainte ca Wesley să-l învingă pe Brăneț din 10 metri după o fază la care gazdele au cerut ofsaid.

SUPERGOL MARCA WESLEY

După pauză, Poli a ieșit furtunos de la vestiare, și Păun egala, poate surprinzător, după o greșeală a lui Kuciak. Ieșenii au continuat să atace, iar ocaziile au curs la poarta vasluiană, însă doar pentru câteva minute. Revenirea gazdelor în joc s-a dovedit a fi doar un simplu foc de paie. Costly a reușit să marcheze primul său gol la Vaslui, iar Wesley a îngenuncheat complet trupa lui Grigoraș cu o execuție de zile mari, din lovitură liberă. Vasluiul ajunge la cota celor 38 de puncte în clasament și respiră din nou aerul înalt al Ligii I. ■

POLI IAȘI	1-3	SC VASLUI
antrenor: Petre GRIGORAȘ	0-1	antrenor: Marius LĂCĂTUȘ
'50 PĂUN • 1-1		'37 WESLEY • 0-1, '77 COSTLY • 1-2, '82 WESLEY • 1-3
(1) BRĂNET (CPT.) ★★		★★ KUCIAK (1)
(7) BÂRLĂDEANU ★		★★ MILANOV (20)
(23) AD. ILIE ★★		★★ PAPP (3)
(24) STRATON ★★★		★★ GLADSTONE (6)
(3) I. COSTACHE ★★		★★ LUZ (27)
(26) V. NEGRU ★★		★★ PAVLOVIC (23)
(5) ONICAȘ ★		★★ MILISAVLJEVIC (11) 73
(77) A. IONESCU ★ 46		★★★ L. SÂNMĂRTEAN (18)
(8) IGNATOV ★★		★★ R. COSTIN (30) 88
(11) BUJOR ■		ZMEU (8)
(14) PĂUN ★★★		★★★ (CPT.) WESLEY (80)
(22) BUHUȘI ★ 46		★★★ GERLEM (10) 84
(16) VIVEIROS ★		DELGADO (25)
		★★★ COSTLY (13)
rezerve: (33) Marc - (29) Cuciula, (18) Miclea, (17) Lamine, (10) Cr. Constantin		rezerve: Hăisan (81) - Neagu (7), Zubar (16), S. Sânmărtean (17)
'62 V. Negru, '81 Onicaș, '89 Ad. Ilie, '84 Păun		'27 Papp, '73 R. Costin, '78 Costly

Jucătorul meciului:

WESLEY ★★★

Arbitru: Ovidiu Hațegan ★★ (Arad)
Asistenți: Eduard Dumitrescu ★★★ (Pitești) și Octavian Șovre ★★★ (Oradea)
Stadion: „Emil Alexandrescu"
Spectatori: 8.000

Calificative:
■ Foarte slab; ★Slab; ★★Satisfăcător; ★★★Bun; ★★★★Foarte bun; ★★★★★Excelent
Marcator
Cartonaș
Schimbare în minutul X

„GLADSTONE NU ARE EGAL ÎN ROMÂNIA"

După victoria de la Iași, Porumboiu îl laudă sus și tare pe fundașul **Gladstone Pereira (foto)**. Fostul jucător al lui Juventus Torino, Verona și Sporting Lisabona a debutat ca titular la trupa moldavă și l-a impresionat pe patron prin plasamentul său și viziunea avută. „Ne gândim la titlu, având în vedere că am câștigat un jucător imens în campionatul României. E un transfer cu adevărat reușit, un jucător cu un cap peste ceilalți. Gladstone nu cred că are egal în România", a spus Porumboiu.

PUBLICITATE
Citește numai în BUSINESS magazin
• Programul Rabla a scos 60.000 de mașini noi de pe străzi. Vânzările celor noi n-au crescut însă
• La fiecare trei pachete de țigări cumpărate, banii de pe unul intră direct în buzunarul contrabandiților
• Din cele opt regiuni ale țării, doar două au previziuni optimiste în ceea ce privește reluarea angajărilor în acest an
• Las Vegas, orașul care nu doarme niciodată

Din 15 martie

ACUZE / OLTENII AU LUAT FOC DUPĂ CE TEO CRĂCIUNESCU A ACORDAT UN PENALTY INEXISTENT

„E ORDIN DE SUS CONTRA NOASTRĂ!“

Foto: Dorin ARSENE

Managerul Silvian Cristescu vede conspirații la nivel înalt. Mititelu dă însă vina pe echipa sa pentru eșecul cu Gloria

George PĂUNESCU
george.paunescu@prosport.ro

Oficialii Științei consideră că greșelile de arbitraj împotriva echipei nu sunt întâmplătoare.

Team-managerul Craiovei, Silvian Cristescu, sare la gâtul lui Teo Crăciunescu după Bistrița - Craiova 2-1. „Nu mă așteptam din partea lui să dea asemenea penalty. Dacă și Teo a ajuns să facă așa ceva, înseamnă că e ordin de sus! Numai contra noastră se putea da 11 metri de genul acesta”, spune Cristescu, acesta făcând și un bilanț al influenței arbitrilor în acest campionat. „Craiova a pierdut cel puțin 14-15 puncte din cauza arbitrajului. Iar la decizii în favoarea noastră, a fost un ofsaid cu Dinamo și un gol anulat Brașovului la 3-0 pentru noi”. Cristescu este pe aceeași lungime de undă cu Wotte, care a declarat și el după meci că acel penalty a fost acordat gratuit și a influențat rezultatul.

> Acum nu ne rămâne decât să câștigăm meciul cu Poli Iași de duminică
> **Adrian Mititelu,** patron Craiova

„NU AM PIERDUT DIN CAUZA ARBITRULUI”

În schimb, pentru prima oară în acest campionat, după un meci când echipa e dezavantajată, Mititelu nu a mai ieșit la atac. „Pentru acest rezultat nu ne putem învinui decât pe noi. Să pornești cu 1-0 și să pierzi meciul cu 2-1 e doar vina noastră. Ce să spun de arbitru, nu din cauza lui am pierdut meciul. Este inadmisibil! Nu pot să vorbesc de sancțiuni. Ce măsuri să luăm acum?”, a spus Mititelu.

2
meciuri
și jumătate a durat invincibilitatea lui Silviu Lung jr, „record” dărâmat de golul lui Moraes marcat din penalty-ul acordat eronat la Bistrița

CUM A FENTAT CÎRȚU SUSPENDAREA FRF

„Sorinaccio” a demisionat de la Pandurii în octombrie 2009, dar a continuat ca director tehnic la echipa secundă a clubului!

Cristi PEPTAN
(Tg. Jiu)

Sorin Cîrțu are încredere că Pandurii Târgu Jiu se poate salva de la retrogradare, în ciuda programului dificil.

Unul dintre atuurile sale este faptul că își poate dirija echipa de pe bancă, deși după ultimul joc la cârma gorjenilor, în toamnă, cu Unirea Urziceni, primise șase etape de suspendare pentru că făcuse gestul cătușelor către arbitrul Augustus Constantin. Pe 26 octombrie a fost suspendat, iar la două zile distanță și-a dat demisia. Teoretic, nu avea cum să-și ispășească suspendarea, însă românii sunt inventivi. „Am fost plătit în continuare de Pandurii, ca director tehnic al lui Gabi Zahiu, în Liga a III-a. Deci mi-am ispășit sancțiunea la echipa a doua a clubului. Acum doar am reactivat vechiul contract”, a spus ieri Cîrțu.

> Aveam bilete la Real - Barcelona, aveam program de divertisment. La tinerețea mea, am dat divertismentul pe adrenalină
> **Sorin Cîrțu,** antrenor Pandurii

LECȚII DE GRAMATICĂ

Singura temere a tehnicianului este legată de starea fizică și psihică a jucătorilor săi: „Încerc să fac tot ce e mai bine să scăpăm de locul acesta care îmi dă frisoane. Cu Fervex nu remediem situația, vom trece pe antibiotice. Eu am încredere, cunosc bine jucătorii, o singură frică am, dacă știm să conjugăm verbul a putea. Când am plecat de la echipă, era un verb pe care-l conjugam bine, pentru că am jucat de la egal la egal cu CFR Cluj, Dinamo, Urziceni”.

TERTIP *Cîrțu, vechiul și, în același timp, noul antrenor al gorjenilor ar fi ispășit în Liga a III-a penalizarea pentru „gestul cătușelor”*
Foto: Cosmin MOȚEI

TURNEU / TROFEUL ORIGINAL AL CUPEI MONDIALE LA FOTBAL AJUNGE ÎN ROMÂNIA PE 6 APRILIE

Foto: EPA

NU MERGEM NOI LA MONDIALE, VINE CUPA MONDIALĂ LA NOI!

„Bijuteria” e fabricată din șase kilograme de aur de 18 carate și este asigurată pentru jumătate de milion de euro

Petar RAZMOSKI
petar.razmoski@prosport.ro

Coca-Cola aduce la București, între 6 și 8 aprilie, obiectul la care visează milioane de fotbaliști de pe toate continentele. „Trofeul Cupei Mondiale” este fabricat integral din aur de 18 carate și este asigurat pentru aproape o jumătate de milion de euro.

Naționala de fotbal a României nu s-a calificat la turneul final al Cupei Mondiale din Africa de Sud, însă microbiștii tricolorilor au șansa de a vedea „pe viu”, la București, trofeul original pentru care se vor lupta Messi, Cristiano Ronaldo, Kaka sau Fabregas între 11 iunie și 11 iulie 2010.

Turneul Cupei Mondiale FIFA 2010, prezentat de Coca-Cola, a început pe 21 septembrie 2009 și va trece, asemenea „Flăcării Olimpice”, pe toate continentele. În total, vor fi vizitate 83 de țări și 92 de orașe, călătoria măsurând aproximativ 138.902 kilometri. La București, Cupa va poposi între 6 și 8 aprilie.

NUMAI AURUL FACE 162.000 DE EURO

Cum periplul este plin de neprevăzut, FIFA a asigurat pentru aproximativ 500.000 de euro bijuteria creată de artistul italian Silvio Gazzaniga. Topit, aurul din care este fabricat trofeul ar valora 162.000 de euro, însă valoarea lui intrinsecă este mult mai mare.

Temerile FIFA sunt justificate, atât timp cât „Cupa Jules Rimet”, anteriorul trofeu acordat câștigătoarei, a fost furat de două ori. Ultima dată, în 1983, fără a mai fi găsit. Hoții l-au subtilizat din Brazilia, țară care intrase definitiv în posesia lui în 1970, când cucerise a treia oară Cupa Mondială.

Trofeul măsoară 36,8 centimetri înălțime și cântărește 6,175 kilograme. Baza conține două straturi de malachite semiprețioase, iar în partea inferioară sunt gravate anul și numele fiecărei echipe câștigătoare a competiției, începând cu 1974. Actuala Cupă poate găzdui doar 16 nume de câștigătoare ale Cupei Mondiale, ceea ce face ca trofeul să poată fi inscripționat până la ediția din 2038, inclusiv.

FOTBAL EXTERN

www.prosport.ro

MAI SUNT

84

DE ZILE

până la startul **Campionatului Mondial din Africa de Sud**

Foto: EPA

SHAKIRA CÂNTĂ LA MONDIAL

Cunoscuta cântăreață va susține un megaconcert în deschiderea turneului final

Irina MANDREŞ
irina.mandres@prosport.ro

Organizatorii Campionatului Mondial din Africa de Sud au anunțat ieri cum se va desfășura deschiderea evenimentului. Surpriza turneului final este Shakira.

Cu o zi înainte de primul meci, cel dintre gazda competiției și Mexic, la Johannesburg va avea loc unul dintre cele mai mari concerte ale anului. Shakira, trupa Black Eyed Peas, Alicia Keys și John Legend vor fi marile nume care vor da tonul celui mai așteptat eveniment sportiv al anului.

Surprizele organizatorilor nu se termină aici, sud-africanii anunțând că mulți alți artiști cunoscuți urmează să fie invitați la concertul din Johannesburg. Banii obținuți din vânzarea biletelor la concert vor fi folosiți în campania socială inițiată de FIFA, numită „20 de centre pentru 2010". Forul fotbalului mondial speră să construiască centre de juniori în mai multe țări de pe continentul african. ■

Deja au apărut tricouri false ale echipelor de la turneul final. Recent, poliția a confiscat astfel de tricouri în valoare de 500.000 de euro

RIBERY ARE SÂNGE ALBASTRU!

IPOTEZĂ / SPECIALIȘTII DIN ASIA SUSȚIN CĂ NU EXISTĂ NICIUN DUBIU PENTRU ACEASTĂ TEORIE

Francezul este urmaşul împăraţilor chinezi din dinastia Ming

Sorin DUMITRESCU
sorin.dumitrescu@prosport.ro

Internaționalul francez Frank Ribery, de la Bayern Munchen, care a renunțat la religia creștină trecând la cea musulmană, a soției, ar fi urmașul peste secole al primului împărat din dinastia chineză Ming!

Informația a fost făcută publică în presa europeană de către cotidianul belgian La Meuse, în ediția de ieri. Pare greu de crezut, dar teoria este susținută de analiza unor specialiști antropologi din Asia. Mai precis ar fi vorba de descendența din Zhu Yuanzhang, fondatorul celebrei dinastii, provenit însă dintr-o familie de țărani săraci lipiți pământului.

DESCOPERIREA A FĂCUT-O UN VĂR

Totul a pornit de la curiozitatea unui văr al fotbalistului, care a avut ocazia de a călători în China, unde a văzut mai multe imagini cu fostul împărat. L-a urmărit mult timp această asemănare și, după cum a admis însuși Ribery, a aflat că bunicii acestuia i-ar fi povestit ceva apropiat ca idee, despre faptul că undeva demult, cu secole în urmă, istoria familiei fotbalistului ar fi început tocmai în China, iar la origini s-ar fi aflat o mare personalitate istorică. De aici până la a cere concursul unor specialiști antropologi chiar din Beijing a fost doar un pas. Iar răspunsul a fost sută la sută afirmativ: medicul care a studiat amănunțit trăsăturile feței lui Ribery a tras concluzia că acesta are toate caracteristicile chinezilor, cea mai sigură dovadă fiind oasele maxilarelor, care nu au conformație europeană.

Ribery a declarat în glumă că nu are de gând, chiar și cu strămoși din rândul împăraților Ming, să renunțe la naționalitatea franceză pentru cea chineză. ■

CINE A FOST ZHU YUANZHANG

Presupusul strămoș al lui Frank Ribery, Zhu Yuanzhang, a fondat celebra dinastie de împărați chinezi Ming. S-a născut în 1328, într-o familie de țărani săraci din care, după o revărsare a Fluviului Galben, a rămas singurul supraviețuitor. A ajuns să conducă lupta de eliberare împotriva mongolilor, iar în 1368 a devenit împărat. A murit în 1398.

Foto: MEDIAFAX

ITALIA

SUSPENDAȚI PENTRU COMEMORAREA UNUI MAFIOT!

Nu mai puțin de șaisprezece jucători ai echipei San Luca, din campionatul regiunii Calabria (liga a opta italiană), au fost suspendați două etape, pentru faptul că au purtat banderole de doliu în timpul meciului cu Bianco, în semn de omagiu pentru moartea unui boss mafiot, Antonio Pelle. Jucătorii au fost totodată și amendați pentru gestul lor.

EUROPA LEAGUE

FULHAM – JUVENTUS 4-1 ŞI WERDER – VALENCIA 4-4!

Meciuri nebune ieri în returul optimilor Europa League: după 3-1 în tur, Juventus (care a terminat în nouă jucători, Cannavaro și Zebina fiind eliminați) a pierdut în deplasare cu Fulham, scor 4-1, și a fost eliminată din competiție, în timp ce Valencia s-a calificat in extremis, după 1-1 acasă în prima manșă cu Werder și un halucinant 4-4 în deplasare! Marseille a fost eliminată de Benfica în ultimul minut!

EUROPA LEAGUE

MECIURILE DE IERI (OPTIMI – RETUR)

FULHAM – Juventus (în tur, 1-3)	**4-1**
(Zamora 9, Gera 39 și 49 pen., Dempsey 82 / Trezeguet 2)	
Marseille – BENFICA (în tur, 1-1)	**1-2**
(Niang 70 / Maxi Pereira 75, Kardec 90)	
STANDARD – Panathinaikos (în tur, 3-1)	**1-0**
(Mbokani 45)	
Werder – VALENCIA (în tur, 1-1)	**4-4**
(Almeida 26, Frings 57 pen., Marin 62, Pizarro 84 / Villa 2, 45 și 65, Mata 15)	

Celelalte meciuri s-au terminat după închiderea ediției. Echipele evidențiate s-au calificat în sferturi.

INTERVIU / FOSTUL CAMPION MONDIAL DE F1 ARE NUMAI CUVINTE DE LAUDĂ PENTRU ULTIMUL MODEL DACIA

„FIȚI MÂNDRI DE DUSTER“

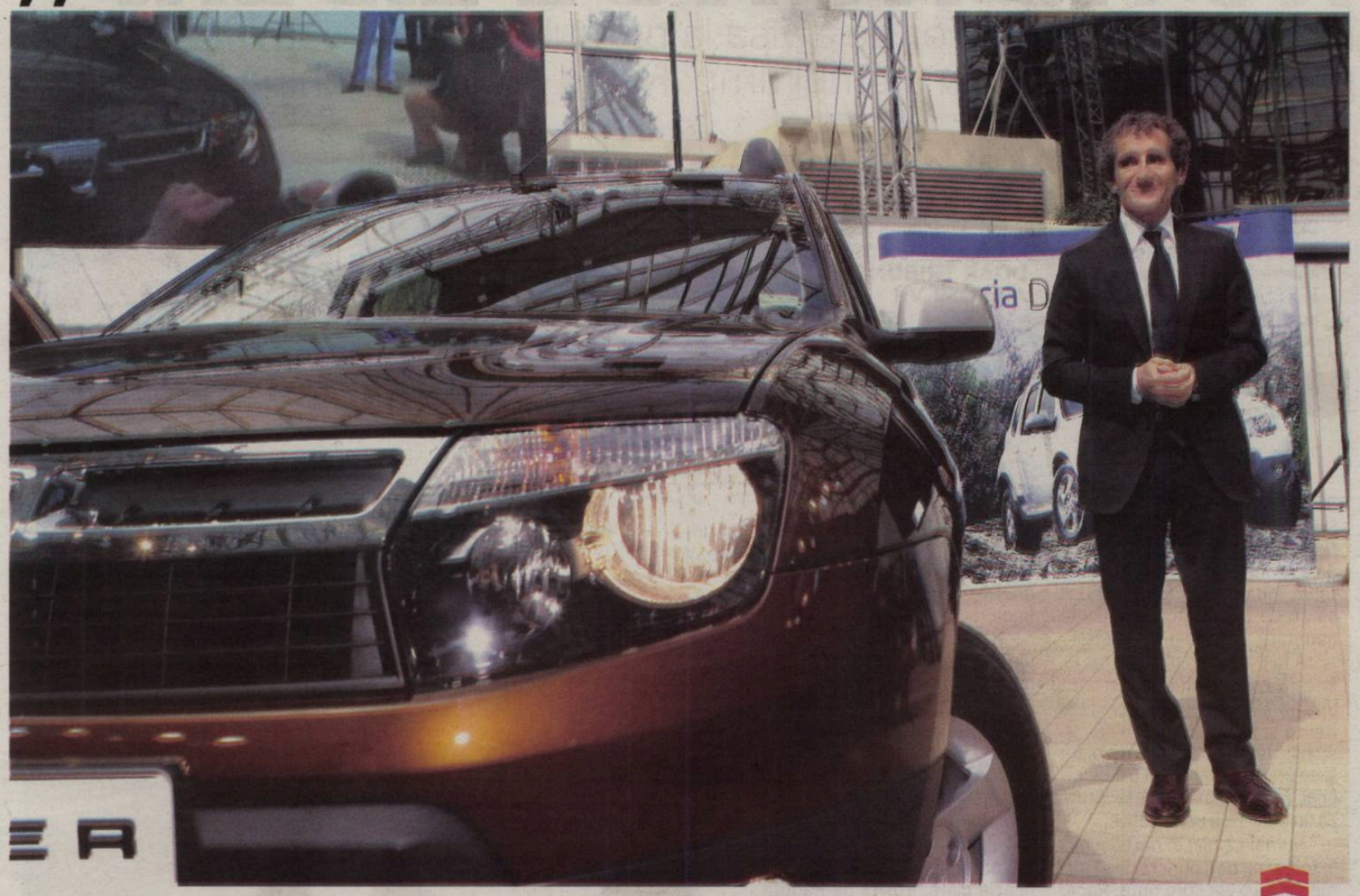

Alain Prost recunoaşte că şi-ar cumpăra şi el un exemplar din primul SUV produs la uzina de la Mioveni

Daniel REMEŞ
daniel.remes@prosport.ro

Mult-aşteptatul Duster a fost lansat ieri, la Bucureşti. La 16 zile de la prezentarea mondială de la Geneva, Dacia şi-a adus cel mai aşteptat produs în faţa publicului din ţară. Primul 4x4 fabricat la Mioveni a fost expus publicului din România în prezenţa fostului mare campion mondial de Formula 1, Alain Prost. Francezul a pătruns pe scena de la World Trace Plaza la volanul unui Duster, a acordat zeci de autografe fanilor, iar apoi a răspuns întrebărilor puse de jurnalişti.

10.500
de euro
este preţul de start pentru Duster, versiunea 4x2

Pe 15 aprilie se va vinde primul Duster

800
de clienţi
se află pe lista de aşteptare pentru achiziţionarea noului SUV

Dumneavoastră aţi condus deja un Duster...
Da. Însă nu se pot compara cele două maşini. Eu am condus o maşină care e mai aproape de conceptul iniţial. Nu a fost vorba de acest SUV.

Cum aţi caracteriza primul 4x4 românesc?
Duster este o maşină bună şi va avea un mare succes. Este un produs mai mult decât atractiv, are un design frumos şi sunt sigur că cifrele de vânzări vor fi remarcabile. Voi, românii, trebuie să fiţi mândri de această maşină.

Numiţi trei atribute ale acestui SUV.
Primul este preţul. Al doilea atribut este reprezentat de calitatea materialelor din care este fabricat, iar în al treilea rând, dar nu în cele din urmă, costul de întreţinere este un alt punct forte al Duster. Toate acestea fac din Duster o maşină extrem de atrăgătoare.

„FRANCEZII APRECIAZĂ DACIA“

Care este percepţia francezilor vizavi de Dacia?
La început, când pe piaţă a apărut Loganul, mulţi au crezut că acea maşină era fabricată de Renault. Ei bine, acum francezii fac diferenţa între Dacia şi Renault şi ştiu exact de unde vine Loganul. Mai mult, majoritatea celor care şi-au cumpărat o Dacie în ultimii ani au numai cuvinte de laudă despre această marcă.

V-aţi cumpăra un Duster?
Sigur că da. Eu acum conduc o altă marcă, dar nu aş avea nicio problemă în a-mi achiziţiona un Duster.

RĂZVAN LUCESCU, INVITAT DE ONOARE

La evenimentul de ieri a fost prezent şi selecţionerul Răzvan Lucescu. Acesta a venit însoţit de Emil Săndoi, omologul de la naţionala de tineret, dar şi de foştii internaţionali Bogdan Stelea şi Daniel Prodan. „Duster e o maşină care arată foarte bine şi cred că e ideală pentru multe dintre familiile din România“, a spus Stelea. Pe lângă cei patru, la eveniment a fost şi preşedintele FRT, Ruxandra Dragomir.

3
variante
de motorizare stau la dispoziţia clienţilor Duster: 1.6 16v 105 CP (benzină), 1.5 dCi 85 CP şi 110 CP (ambele pe motorină)

25
de vehicule
Duster pe oră este capacitatea de producţie a uzinei de la Mioveni

Duster va consolida expansiunea internaţională a Dacia şi ne va permite să atragem noi clienţi, care sunt convinş că vor fi seduşi de calităţile sale
Jerome Olive, director general Dacia

VEDETĂ
Alain Prost admiră noul model Dacia
Foto: Alexandru HOJDA

RAFA CÂNTĂ DIN NOU

După ce s-a „antrenat“ cu Shakira, Nadal a revenit în forţă şi pe teren

Revenit în circuitul ATP după accidentarea suferită la Australian Open, spaniolul Rafael Nadal pare capabil să renască. Agil şi sigur pe el, „Matadorul“ a ajuns în sferturi, azinoapte, la Indian Wells, în faţa lui Berdych, meci disputat după închiderea ediţiei.

Nadal nu a dispărut complet din peisaj în perioada în care a fost accidentat, fanii spaniolului având posibilitatea să îl urmărească şi în ultimul videoclip al Shakirei, „Gypsy“. Rafa nu a uitat însă de tenis, apariţia în cadrul muzical reprezentând doar pregătirea pentru acordurile pe care le va scoate la iveală pe teren. Accidentarea de la Melbourne nu l-a făcut să dezarmeze, tenismenul arătând la Indian Wells că poate redeveni jucătorul capabil să îl provoace şi în acest an pe regele Federer, chiar dacă momentan se află doar pe locul 3 în ierarhia ATP. „M-am recuperat foarte bine şi mă simt în formă. Simt că jocul îmi merge şi sunt încrezător că voi avea rezultate pozitive în următoarele meciuri, care să continue cu o evoluţie bună tot anul“, sună declaraţia plină de optimism dată de Nadal pentru Marca, după una din victoriile de la Indian Wells.

PUBLICITATE

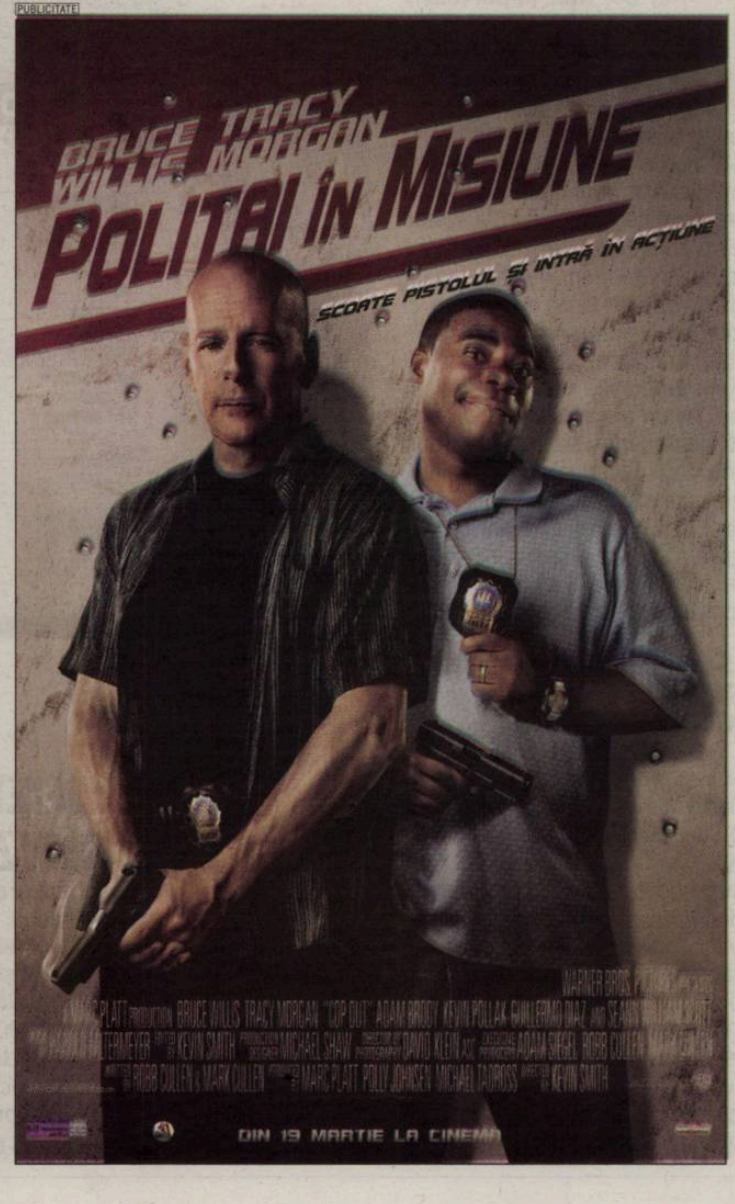

RAPID 0
ASTRA 1

www.prosport.ro

Foto: Vlad CONSTANTINESCU

MENAJAT PENTRU VASLUI

Manea l-a ținut pe bancă pe Ioniță până în minutul 58

Victor STOICESCU
victor.stoicescu@prosport.ro

Antrenorul Rapidului a ales să abordeze meciul care îi putea instala pe giuleşteni în fotoliul de lider fără Alexandru Ioniță (foto), cel mai important atacant al echipei.

Nae Manea a considerat că e mai bine să-l menajeze pe atacant pentru meciul cu FC Vaslui, de luni, prin care își poate garanta obținerea unuia dintre primele șase locuri la finalul campionatului. Decizia n-a avut la bază doar considerente legate de pregătirea fizică a lui Ioniță, ci și evitarea unei eventuale suspendări. Atacantul vândut deja la FC Köln avea șase cartonașe galbene, iar un al șaptelea l-ar fi scos din lotul pentru Vaslui, meci mult mai greu decât cel cu Astra. Înlocuitorul său, Lucian Răduță, n-a fost însă prea eficient, iar strategia n-a ținut decât până în minutul 58, când Manea l-a introdus și pe Ioniță pentru a forța golul.

7 goluri a marcat Ioniță până acum în actuala ediție a Ligii I

SUSPENDAT PENTRU NEPRELUNGIREA CONTRACTULUI

O altă surpriză a lui Nicolae Manea a fost cea legată de fundașul Marius Constantin, care n-a prins aseară nici măcar banca de rezerve. Constantin n-a fost nici suspendat și nici accidentat, ci doar pedepsit de conducerea administrativă, pentru că refuză să-și prelungească contractul cu Rapid. Deși cele două părți păreau că se înțeleseseră pentru prelungirea înțelegerii care expiră în vară, se pare că Marius Constantin s-a răzgândit, iar George Copos vrea să pună presiune pe el.

GOLGHETER / LIVIU GANEA A UCIS CU SÂNGE RECE GIULEȘTIUL, FIIND LA A ZECEA REUȘITĂ ÎN ACEST CAMPIONAT

NU AU FAȚĂ DE LIDER!

Îndrăzneala rapidiștilor de a visa la primul loc a fost cea mai proastă glumă fotbalistică din ultimul timp. Rapid nu mai e echipă

Dan FILOTI
dan.filoti@prosport.ro

Dacă Rapid a avut șansa de a fi lider, înseamnă că nivelul fotbalului românesc e scăzut rău. Victoria i-ar fi adus aseară primul loc, dar asta ar fi fost prea de tot, pentru că această echipă nu joacă nimic. Astra a învins în Giulești cu 1-0.

De-a lungul timpului, cu Lucescu junior ori cu Rednic pe bancă, giuleștenii au mai ratat astfel de posibilități de a profita de jocul rezultatelor și de a se instala pe primul loc. Pe rând, Alba Iulia și Farul veneau să strice o sărbătoare dinainte anunțată. Ieri a fost ziua Astrei.

A fost ca la un meci de darts, în care concurentul care aruncă ultimul știe că, dacă se concentrează și nu îi tremură mâna, își stabilește obiectivul de moment și se apropie măcar un pic de cel final. Rapid a fost departe. Arată ca un beţiv fără perspective.

Numai că nici în darts și nici în fotbal nu poți puncta dacă nici măcar nu tragi spre țintă. Rapid a înotat haotic de-a latul terenului, fără idei și fără orizont. Nici măcar o situație într-o primă repriză mai deprimantă pentru fani decât varianta de a pierde punctele cu Timișoara la masa verde. Răduță, vârf bont, Grigorie și Iordache, izolați de coechipieri și de joc în benzi. Astra a făcut ce trebuia să facă o echipă în deplasare. A aglomerat bine și a așteptat o sclipire de la Ganea.

DOAR TRIBUNELE AU FOST VII

Și, odată cu înaintarea, de fapt afundarea în acest joc încâlcit, conturul unei întrebări apăsătoare. Cum poate fi decis un meci care a început atât de prost? Și cine poate salva finalul?

Răspunsul a venit din tribunele unui stadion viu și fremătând, contrastând izbitor cu apatia și lipsa ideilor din teren. Banca tehnică a reacționat prin trimiterea lui Cesinha și Ioniță, plus schimbarea sistemului în 4-4-2, și, la fix o oră de la startul partidei, a apărut și prima ocazie clară, irosită de Răduță. Ultimul a ieșit, lăsându-l pe Gauracs, dar confuzia a persistat, iar distanța dintre linii s-a mărit nepermis. Și, cu un sfert de oră înainte de final, Astra a fost răsplătită, Ganea executând cu sânge rece visurile nejustificate ale Giuleștiului.

În minutul 90 al partidei cu Astra, tot stadionul a cerut demisia lui Nicolae Manea, suporterii fiind furioși pe faptul că Rapid a pierdut meciul, ratând și fotoliul de lider

BLOCAT *Spadacio (în alb) n-a putut trece de barajul fundașilor de la Astra*

Foto: Vlad CONSTANTINESCU

RAPID	0-1 (0-0)	ASTRA
antrenor: Nicolae MANEA		antrenor: Nicolo NAPOLI
	'75 L. GANEA • 0-1	
(33) BORNESCU ★		★★ MIRON (82)
(2) HELDER ★		★★ MIHALACHE (4)
(3) R. FERNANDES ■		★★ MENDEZ (23)
(32) IENCSI ★		★★ OPRSAL (3)
(16) CIZ ★		★★ V. SANDU (17)
'58 (6) MATIC ■		★★ STRĂTILĂ (18)
(11) IONIȚĂ ■		★★★ (cpt.) TAKAYUKI (8)
(15) C. LAZĂR (cpt.) ■		★★★ V. GHEORGHE (16)
(20) GRIGORIE ■		★★ PAULINHO (7) '79
(30) SPADACIO ★		AL. STAN (20)
'48 (17) I. IORDACHE ■		★★★ L. GANEA (19) '93
(7) CESINHA ★		ARIAS (15)
'65 (9) RĂDUȚĂ ■		★★ DIEGO SILVA (9) '79
(27) GAURACS ■		ROHAT (5)
rezerve: (89) Straton, (19) Bozovic, (22) A. Tene, (28) Ad. Iordache		rezerve: Salgueiros (1), Kruchowski (6), Gussev (11), Carando (27)
'14 Iencsi, '71 Gauracs		'18 Paulinho, '22 Diego Silva

Jucătorul meciului:

LIVIU GANEA
★★★

Arbitru: Sebastian Coltescu ★★★ (Craiova)
Asistenți: Florin Păunescu ★★★ (Rm. Vâlcea) și Daniel Hulubei ★★★ (Vaslui)
Stadion: „Giulești-Valentin Stănescu"
Spectatori: 9.000

Calificative:
■ Foarte slab; ★Slab; ★★Satisfăcător; ★★★Bun; ★★★★Foarte bun; ★★★★★Excelent
⚽ Marcator
Cartonaș
Schimbare în minutul X

SPECTATORI

DARIO BONETTI A VENIT LA MECI CU ZAMBON

După ce a fost prezent în tribune la marele derby Dinamo - Steaua, 2-0, fostul antrenor al „câinilor-roșii", **Dario Bonetti (foto, în dreapta)**, a ținut să vizioneze pe viu și meciul Rapidului cu Astra. Italianul a venit în Giulești însoțit de fostul patron al lui Poli Timișoara, Claudio Zambon. La capitolul absențe poate fi trecut chiar bossul „feroviarilor", George Copos, acesta fiind plecat în străinătate cu afaceri. Este primul meci al Rapidului din retur la care Copos nu este prezent.

CAZUL „VARGA - BĂLAN"

LPF SE PREGĂTEȘTE PENTRU 0-3

Dumitru Dragomir, Valentin Alexandru și șefii comisiilor din cadrul LPF care vor judeca o parte a dosarului „Varga și Bălan" s-au întâlnit ieri în mare secret pentru conturarea unei decizii. Apropiați ai acestora au afirmat că motivul discuției a fost încercarea de a găsi o soluție pentru a acorda meci pierdut cu 3-0 la masa verde pentru Rapid. Practic, după ce FRF va primi azi înștiințarea că trebuie să judece veridicitatea transferurilor celor doi, LPF va da dreptate Timișoarei în ceea ce privește dreptul de joc, iar cazul va ajunge la TAS.

Biblioteca Județeană MUREȘ

INTERVIU / MARIUS ȘUMUDICĂ NU E O CREAȚIE A LUI BRAM STOKER. NICI MĂCAR A LUI JEAN PĂDUREANU. FOSTUL RAPIDIST SE INVENTEAZĂ SINGUR LA BISTRIȚA, ECHIPĂ PE CARE, MAI NOU, NIMENI NU O MAI BATE

INTERVIU CU UN VAMPIR

Antrenorul momentului vrea să muște din echipele mari, după care să ajungă la Rapid

Echipele mele au jucat fotbal și au fost ofensive. Așa a fost peste tot pe unde am antrenat până acum, la Progresul, la Astra, la Farul, și asta se întâmplă și la Bistrița
Marius Șumudică, antrenor Gloria Bistrița

Foto: PROSPORT

Doru GHEORGHIU (Bistrița)
doru.gheorghiu@prosport.ro

E dimineață, prima oră. Șumi a adormit târziu după meciul câștigat cu Craiova (2-1), dar e sprinten. Plutește parcă, după a patra victorie în cele cinci meciuri ale returului. Se încruntă însă imediat pentru că începe să vorbească despre viitor. Iar viitorul nu te lasă să guști pe îndelete prezentul.

Ce le dai băieților de bat pe toată lumea?
Sincer? Și pe mine mă uimesc băieții ăștia cu ce fac. Nu-mi vine nici mie să cred că a început returul și că avem patru victorii și un meci egal. Și e numai meritul lor. Eu nu am adus nimic special. Doar respectul reciproc, poate. Când e de muncă, e de muncă, dacă e de glumit, glumim.

Am auzit că te vrea deja Rapidul. Te-a sunat George Copos?
Eu ce ar trebui să zic acum? Lumea ar spune că mă autopropun. Ce pot spune este că m-au sunat doi-trei președinți de club să mă întrebe ce fac de la vară. Mie îmi expiră contractul cu Bistrița în vară... (zâmbește).

Și o să pleci?
Nu cred. Îmi plac mult acești băieți și aș mai rămâne aici un an. Echipa joacă tot mai bine și spun eu că dacă mai facem în vară două, cel mult trei achiziții, ne putem propune alt obiectiv.

Or să vină meciurile cu echipele mari. Steaua și celelalte. Am ambiția de a le bate, pentru că așa îți faci cotă atât ca jucător, cât și ca antrenor
Marius Șumudică, antrenor Gloria Bistrița

Sună un pic ireal ideea de cupe europene la Bistrița...
Ei, nici chiar așa, dar ne vom putea clasa lejer în primele opt.

COPOS I-A PROPUS DEJA RAPIDUL

E greu să lucrezi cu Jean Pădureanu? Conflictul generațiilor se manifestă între voi?
Deloc! E chiar ușor să lucrezi cu Nea Jean. Se vede că e om de fotbal. Nu se bagă peste antrenor și îți asigură toate condițiile. Dacă aș putea, când o fi să plec de la Bistrița, l-aș transfera cu mine și pe Jean Pădureanu!

Dacă te-ar oferta Steaua și Dinamo, te-ai duce?
Niciodată! E clar că nu m-aș duce pentru că sunt rapidist 100%. Apoi nu m-ar primi nici ei bine acolo...

Până la urmă, te-a sunat Copos sau nu?
Da, m-a sunat după meciul cu Craiova și m-a întrebat dacă nu vreau să mă duc la Rapid, dar nu vreau să fac vâlvă și nici să-l dezamăgesc pe Nea Jean.

Dar te-ar ispiti ideea să antrenezi Rapidul?
Rămâne visul meu. Știi care e visul meu? Să antrenez toate echipele la care am jucat. Sportul, Rapid, Maritimo, Debrecen și Omonia. M-aș plimba ceva, nu? ■

15
meciuri consecutive fără înfrângere are Gloria Bistrița cu Șumudică pe bancă în acest an! Includem aici meciurile amicale din pregătiri și cele cinci partide de campionat

Foto: Alexandru HOJDA

E FAN DAN PETRESCU

Șumudică a devenit un fel de ucenic al antrenorului de la Krasnodar, de la care a învățat cum să-și motiveze echipa

Foto: PROSPORT

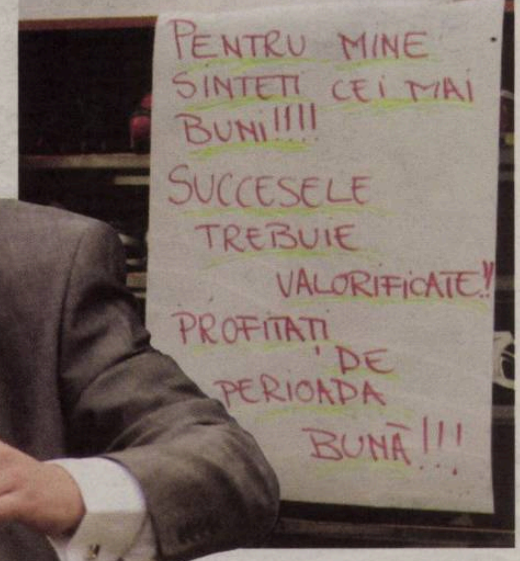

Pentru fostul atacant al Rapidului, antrenoratul reprezintă știința de „a fura" de la predecesori. Deși au cam aceeași vârstă, Șumudică se declară fanul și ucenicul al lui Dan Petrescu. De la „Bursuc" a luat, probabil, și tactica de a-și mobiliza jucătorii cu mesaje afișate în vestiar (foto).

De ce Petrescu?
Pentru că, în primul rând, el mă place mult pe mine. (râde). Nu știu de ce, dar mă place! Îmi trimite mesaje după fiecare meci. Uite, acum mi l-a trimis pe ăsta: „Felicitări, lupule!".

Lupule?!?
Da, așa îmi zice el. Acum, serios, eu îl admir foarte mult și încerc să învăț de la el. Știi, în pregătiri, în Antalya, am vorbit mult. Mă sună și comunicăm foarte des.

Dan Petrescu mă învață multe. De la el am învățat cum să-mi motivez echipa
Marius Șumudică, antrenor Gloria Bistrița

AȘTEAPTĂ ÎN CURÂND O... ÎNFRÂNGERE!

Alți antrenori de la care ai învățat care ar fi?
Ar fi antrenorii cu care am lucrat. Mircea Lucescu, Mircea Rădulescu, antrenori din străinătate. Chiar Răzvan Lucescu, în anul în care am fost la Rapid.

Cât crezi că va mai ține șirul victoriilor Bistriței?
(râde). Până vom pierde. Nu! Serios vorbind, mă aștept de la meci la meci să vină înfrângerea. Bistrița rămâne totuși o echipă mică și va pierde la un anumit moment. Important este ce știm să facem pentru a gestiona bine acel moment.

Mai găsești încă texte cu care să-i ții în priză?
Din moment ce până acum nu ne-a bătut nimeni, înseamnă că am fost inspirat. ■

Biblioteca Județeană MUREȘ TÂRGU MUREȘ

EXCLUSIV / COSMIN OLĂROIU VORBEȘTE DESPR

„N-AVEM DE CAMPI

CORESPONDENȚĂ DIN DOHA » QATAR

DE LA ANDREI NOURESCU

Antrenorul de la Al Sadd, din Qatar, spune că tehnicienii români au căutare doar pe piețele mai slab cotate, la fel cum şi Dacia are trecere mai mult în lumea a treia

Aflat la Doha, în Qatar, Cosmin Olăroiu s-a izolat în ultima vreme și nu a mai vorbit cu presa scrisă din România. Zilele trecute, el a primit vizita ProSport și a acceptat să acorde un interviu fără secrete. Relaxat și binedispus, Olăroiu arăta parcă o altfel de față, foarte diferită de cea încrâncenată cu care ne obișnuisem când antrena Steaua.

Cosmin, ai lăsat în urmă fotbalul din Arabia Saudită, dar l-ai schimbat tot cu unul din Golf... Ce diferențe sunt?

Mediul este cam același. Acolo era însă presiunea mult mai mare, aici este mai lejer. Adică lipsește presiunea uriașă de la suporteri, dar ne-o creăm noi, în schimb, ca să lucrăm motivați.

Lucrezi pe o bază de cinci stele, este cel mai bine dotată din întreaga ta carieră?

Da, cu siguranță, da. Condițiile de aici sunt extraordinare, există o strategie de dezvoltare foarte bine pusă la punct. Baza de la Aspire e deja celebră (n.r. - cea mai mare bază sportivă indoor din lume!), au creat aici tot ce poate avea nevoie o echipă mare, și target-ul lor, organizarea Cupei Mondiale din 2022, nu este deloc utopic.

Gazonul pe care jucați aici este dotat cu aer condiționat, dar în țară se mai râde pe seama faptului că antrenați „printre cămile"...

Răutatea este o formă de prostie, ce să zic... Se trezesc să vorbească unii care habar n-au ce-i aici... Râd, cu cămilele, în timp ce la noi în țară nu avem nici măcar un singur stadion performant. Ignoranța îi face să judece așa. Râdeau și când jucam în Coreea de Sud, dar fotbalul coreean a ajuns pe locul patru la Cupa Mondială. Noi unde suntem?

Foto: Andrei NOURESCU

VIAȚA SA LA DOHA ȘI DESPRE FOTBALUL DIN LUMEA ARABĂ

ANTRENORI ONATE TARI!“

DEDICAT *Olăroiu își petrece aproape toată ziua între biroul său din Doha (foto sus) și terenul de antrenament (foto jos)*

Foto: Andrei NOURESCU

„RĂZVAN? MISIUNE GREA“

Olăroiu spune că naționala tricoloră are copii răzvrătiți și nu e favorită la calificare

Cosmin Olăroiu nu este de acord cu criticile care i se aduc selecționerului României.

E diferență între Al Hilal și Al Sadd?
Da, la Al Hilal antrenam totuși la cel mai mare club din Asia, un fel de Real Madrid al lor, Al Sadd este aici la început de drum. De asta m-au și adus, au mulți tineri și sperăm să ajungem la nivelul lui Al Hilal la un moment dat.

Ai luat-o, practic, de la zero...
Da, este mai greu, dar îmi place, așa am făcut și la Național, și la Timișoara...

Viața ta s-a schimbat la Doha?
Nu, este exact la fel, pentru că se împarte, invariabil, între stadion și casă.

DE CE A PICAT TRANSFERUL LUI OVIDIU PETRE

Deci chiar este adevărat că fotbalul îți ocupă toată ziua?
(Râde) Ei, nu chiar toată ziua. De exemplu, astăzi, de la opt dimineața și până acum, la nouă seara, cred că am avut și o oră de pauză. Restul, da, le-am dedicat fotbalului... Pregătesc meciul care vine, studiez adversarul, analizez jocul nostru, strategia etc...

Secunzii nu te ajută?
Ba da, firește, ne împărțim sarcinile. Cătălin Necula, de exemplu, se ocupă, analizează cu un pas înainte echipa pe care o întâlnim peste două meciuri, iar eu mă concentrez pe următorul adversar direct.

Mai e cazul să vorbim de Ovidiu Petre? Ai spus că nu l-ai vrut la Al Sadd...
Da, așa și este. Pentru Ovidiu, eu am vorbit la Al Nassr, unde s-a dus Walter Zenga. Și ar fi fost un transfer foarte reușit, dacă nu se apuca Gigi să facă tam-tam. Acum, nu cred că se mai face, chestiile astea se fac discret, nu la televizor, asta este...

2
milioane
de euro pe an este salariul lui Olăroiu în Qatar, fără prime

Gigi greșește când anunță dinainte transferurile la televizor. Trebuie discreție, altfel pică
Cosmin Olăroiu, antrenor Al-Sadd

Mulți râd că antrenez la cămile. Aici avem aer condiționat pe gazon, iar noi acasă n-avem nici stadioane, nici bani de investiții
Cosmin Olăroiu, antrenor Al-Sadd

Spune-mi ceva, Cosmin. Când te gândești să iei un jucător român, contează în primul rând nevoia ta, faptul că-l ajuți pe el sau faci bine unui club din țară?
Mă gândesc doar la nevoile mele, ale echipei unde sunt. Aici nu facem acte de binefacere. Pentru că dacă facem, apoi ne poate costa foarte mult, este o responsabilitate foarte mare. Altfel, poți crea un dezechilibru, dai naștere la interpretări... Sigur, n-am cum să nu mă gândesc că și ajut un jucător, dar asta este în plan secund...

Dar pe Rădoi l-ai luat...
Da, având mare nevoie de el acolo și asumându-mi o mare responsabilitate. Am garantat pentru el și a confirmat.

De un Mutu ai avea nevoie, de exemplu?
Cum să nu? Mutu ar fi oricând foarte interesant pentru noi, aici, este un jucător mare, foarte bun.

Rădoi?
Sigur că l-aș vrea, dar nu l-ar lăsa cei de la AL-Hilal să plece. De asta i-au și pus un preț prohibitiv (n.r. – 10 milioane de dolari).

Te reîntorci în Liga lui Mitică?
Cu plăcere, dar nu acum.

Nu mi-ai spus cum trăiești la Doha...
Simplu, când nu e fotbal, e tot fotbal. Nu-ți închipui că e viața grea aici, nu sunt restricții, e libertate... E o viață pe care o am de peste zece ani, m-am obișnuit.

Ești mai calm aici?
Încerc și eu să mă stăpânesc cât pot, așa sunt eu, impulsiv, nu prea am răbdare.

Suferi și acum, pe margine, ca în țară?
Sufăr foarte mult când pierd, oriunde, mă consum... Din fericire, pe-aici nu prea mi s-a întâmplat.

Cosmin, de ce crezi că toți antrenorii care ajung campioni în România pleacă la echipe nu de prim rang? Tu aici, Rednic și Dan Petrescu prin liga a doua din Rusia, Ando tot pe la arabi, acum în Bulgaria...
Fotbalul românesc nu recomandă la ora actuală antrenorii săi pentru campionate tari, asta e realitatea. Ce să zic, că suntem la nivel de Real Madrid sau Milan? Nu este așa. Cu excepția lui Mircea Lucescu, fotbalul românesc nu are antrenori de anvergura unui campionat puternic!

„MUNCESC LA FEL DE MULT INDIFERENT DE SALARIU“

Și-atunci ajungeți în lumea arabă sau prin ligile secunde?
Păi dacă aici avem căutare... Ca și Dacia, n-ai văzut pe ce piețe ajunge? Așa și noi, mergem unde suntem ceruți, și deocamdată ăsta e nivelul.

Poate după Mircea Lucescu ești totuși al doilea cel mai bine plătit antrenor din istoria fotbalului nostru.
Da, este o formă de respect a celor de aici. Este aprecierea muncii mele, dar și o obligație extrem de mare, totodată. Am un salariu bun, da, dar asta nu mă face să muncesc mai mult sau mai puțin decât o făceam și pe un salariu de zece ori mai mic.

Ai oferte și mai mari...
Da, chiar și acum am câteva oferte, pe bani mai mulți decât aici. Ca antrenor, i-am avut adversari pe Gerets, pe Ten Kate, pe Scolari... Ultimul câștigă vreo 12 milioane în Uzbekistan...

Al-Sadd, echipa lui Cosmin Olăroiu, se bate pentru titlu în Qatar și este la două puncte de liderul pe care îl întâlnește chiar în această seară

Ce spui de naționala lui Răzvan Lucescu?
Răzvan are o misiune foarte grea, el știe la ce s-a înhămat.

E și foarte criticat...
Păi, noi, românii, suntem un popor de critici, criticăm orice, ne pricem la orice. Dar nimeni nu vine înainte cu soluții, toți se trezesc să comenteze după ce văd rezultatul... Numai că noi ne asumăm responsabilitatea asta înainte, nu după...

E echipa de-acum a României mai slabă ca-n alte dăți?
Am zis, misiunea lui Răzvan e foarte dificilă. Nu suntem favoriți la calificare. Fără Chivu, Rădoi sau Mutu, naționala e una de copii... Sigur, mai avem și alți jucători pe-afară, dar așa, doar la nivel de copii răzvrătiți.

Iar înainte...
Înainte aveam jucători la Real, Barça, aveam jucători cu personalitate, ca Hagi, Popescu, Ilie, Petrescu, Lupescu... Acum, doar Chivu și Rat sunt la echipe mari, de prim rang. Când vom avea jucători ca cei de atunci, vom avea și-o națională mai competitivă.

Suntem prea mândri, poate?
Trebuie să realizăm cât putem și ce știm, să nu ne așteptăm la mai mult. Noi n-avem stadioane. N-avem specialiști. N-avem bani. Dar bine că râdem de Rădoi, că joacă la cămile. Dar el joacă cu Thiago Neves sau cu Wilhelmsson... Când vreodată vom avea și noi în campionat asemenea jucători?

Ce ar face Al Sadd în Liga I?
Ar fi pe la mijlocul clasamentului.

Dar Al Hilal?
Ar lua fără probleme titlul!

SUFERĂ PENTRU STEAUA DE DEPARTE

Mai suferi pentru Steaua?
Sufăr, dar nu mai sunt implicat, nu-mi mai consum energia... De fapt, nici n-am suferit, a fost cea mai frumoasă perioadă...

Dar ai albit.
Da, am albit acolo, totul e sacrificiu și plătim când vrem performanță.

O ultimă întrebare: mai poți păți și la Doha ce-ai pățit la Riad, sau îți mai controlezi temperamentul?
Să fim înțeleși, ce a fost acolo, n-am pățit eu, a fost ceva îndreptat împotriva lui Al Hilal. Eu am și acum o relație extraordinară cu șefii de la Al Hilal, sunt prieten cu cei din familia regală. Ce s-a întâmplat nu are legătură cu fotbalul sau cu acel gest al meu, a fost doar o interpretare. ■

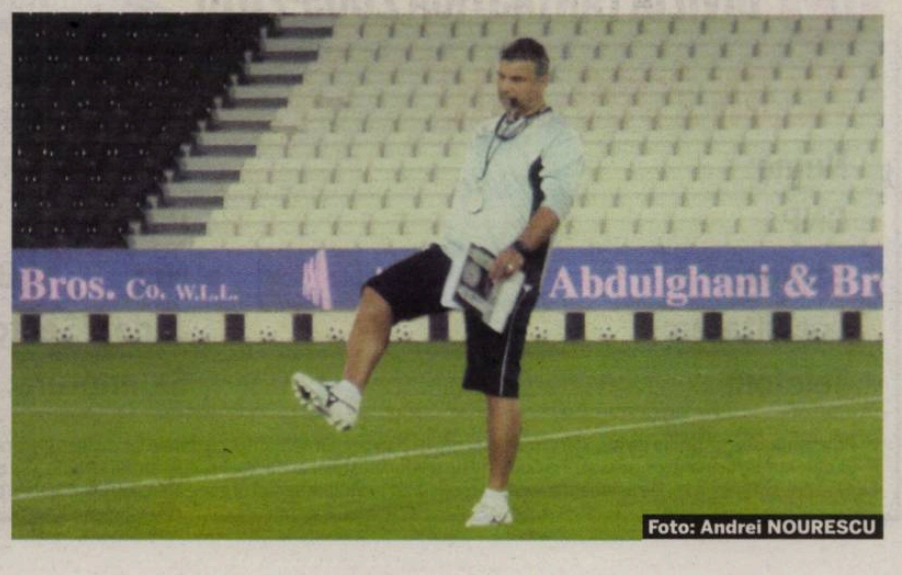

Foto: Andrei NOURESCU

LIGA CAMPIONILOR

BORDEAUX, A ŞAPTEA VICTORIE CONSECUTIVĂ

Francezii ameninţă recordul Barcelonei

Bordeaux s-a calificat în sferturile de finală ale Ligii Campionilor după o dublă victorie, 1-0 şi 2-1, cu Olympiacos.

Miercuri, campioana Franţei s-a impus cu 2-1 pe teren propriu. Succesul a fost al şaptelea consecutiv în Liga Campionilor. Deţinătoarea recordului la acest capitol este Barcelona, care în urmă cu şapte ani a avut o serie de nouă victorii consecutive în această competiţie. Este pentru a doua oară când Franţa va avea două reprezentante în sferturi (Bordeaux şi Lyon). Prima şi ultima dată când se întâmplase acest lucru a fost în sezonul 2003-2004 (Lyon şi AS Monaco).

9 victorii consecutive are Barcelona în Ligă. Meciul care i-a întrerupt seria a fost Inter- Barcelona 0-0 (26 februarie 2003)

8 victorii consecutive are Borussia Dortmund în Ligă. Meciul care i-a întrerupt seria a fost Parma - Borussia 1-0 (26 octombrie 1997)

BORDEAUX	2-1	OLYMPIACOS
antrenor: Laurent BLANC		antrenor: Bozidar BANDOVIC
'4 GOURCUFF • 1-0 ⚽ '88 CHAMAKH • 2-1 ⚽		⚽ '65 MITROGLOU • 1-1
Carrasso – Chalme, Sane, Ciani, Tremoulinas – Fernando, A. Diarra – Plasil (84 Sertic), Gourcuff, Wendel (90 Jussie) – Chamakh **Eliminat:** A. Diarra 69		Nikopolidis – Torosidis, A. Papadopoulos, Mellberg, Raul Bravo – Maresca, Stoltidis (80 Ledesma) – Zairi (63 Mitroglou), Lua Lua, Datolo – Derbyshire **Eliminaţi:** Derbyshire 60, Mellberg 90+4

Stadion: „Chaban-Delmas"
Arbitru: Olegario Benquerenca (Portugalia)
ÎN TUR: 1-0

VICTORIILE LUI BORDEAUX

DATA	MECI	SCOR
30.09.2009	Bordeaux – Maccabi Haifa	1-0
21.10.2009	Bordeaux – Bayern Munchen	2-1
03.11.2009	Bayern München – Bordeaux	0-2
25.11.2009	Bordeaux – Juventus	2-0
08.12.2009	Maccabi Haifa – Bordeaux	0-1
23.02.2010	Olympiacos – Bordeaux	0-1
17.03.2010	Bordeaux – Olympiacos	2-1

CHELSEA / PATRONUL LONDONEZILOR I-A DAT ULTIMATUM LUI ANCELOTTI: CÂŞTIGĂ TITLUL SAU PLEACĂ!

Foto: EPA

„PITICI" *Jucătorii lui Chelsea nu au avut replică în faţa Interului*

„SUPERJUCĂTORI SAU SUPERPLĂTIŢI?"

Abramovici şi-a certat fotbalişti după ratarea calificării în sferturile Ligii

Sorin DUMITRESCU
sorin.dumitrescu@prosport.ro

Eliminarea din Liga Campionilor, după 1-2 şi 0-1 cu Intre Milano, a creat tensiune la Chelsea. Antrenorul Carlo Ancelotti nu mai este bine văzut, iar jucătorii sunt consideraţi „umflaţi" de către patron.

Roman Abramovici este ca o fiară rănită. A cheltuit peste 700 de milioane de euro de când a preluat-o pe Chelsea, din 2003, dar nu şi-a atins încă niciodată visul de a vedea Cupa Campionilor pe „Stamford Bridge". La finalul partidei pierdută marţi în faţa lui Inter (0-1) a dezlănţuit un adevărat uragan de acuze în vestiar, cei luaţi la ţintă fiind, în principal, jucătorii.

„Sunteţi superjucători sau doar superbine plătiţi?", a tunat rusul, deşi în faţa sa se aflau nume grele din lumea balonului rotund, precum Drogba, Ballack, Terry sau Lampard. A doua zi, după ce noaptea s-a dovedit un sfetnic bun, Abramovici a revenit la sentimente mai bune şi a produs o mare surpriză, sosind la centrul de antrenament, lucru pe care nu obişnuia să-l facă, prezenţa sa fiind semnalată mai mereu doar după încheierea jocurilor. Roman a cerut echipei o răbufnire de orgoliu în campionat şi câştigarea titlului în faţa lui Manchester United şi a lui Arsenal. Iar antrenorului Carlo Ancelotti i-a spus fără ocolişuri: „Vei avea 100 de milioane de euro pentru refacerea lotului în vară, dar numai dacă iei titlul". Fără a mai adăuga altceva, mesajul lui Abramovici sună clar şi ca ultimatum pentru tehnicianul italian.

ŢINTE: RIBERY, TORRES ŞI VILLA

Sunt vizaţi, pentru a ajunge pe „Stamford Bridge", francezul Franck Ribery şi spaniolii Fernando Torres şi David Villa, dar până la ei trebuie ca Ancelotti să devină campion. Deocamdată, el nu a intrat ca Mourinho în inimile fanilor londonezi, pentru că nu i s-a compus niciun cântec sau măcar un refren, în timp ce în meciul cu Inter, portughezul aflat acum la Inter a avut plăcuta surpriză de a reasculta cântecele pe care i le dedicaseră suporterii în cei trei ani petrecuţi la Londra. ■

Chelsea nu mai pierduse acasă, în Liga Campionilor, de 21 de meciuri. Ultima echipă care câştigase pe „Stamford Bridge" era Barcelona (2-1, pe 22 februarie 2006)

DIVIZIA FANTASTICĂ 2009-2010 www.diviziafantastica.ro

TALON 2009-2010 5.000.000€

Nume: Prenume:
CNP: Parola: Cod:
Strada: Nr.: Bl.: Sc.: Ap.:
Localitatea: Judeţ/Sector:
Telefon: Semnătura:

Pentru detalii puteţi suna la numărul de telefon 0318257349

Strânge 10 milioane de Euro Fantastici (€) şi un talon de înscriere sau doar un Talon Bonus, pune totul într-un plic şi expediază-l pe adresa OP33, CP10, Bucureşti. În limita acestei sume, cumpără un Lot format din 3 portari, 10 fundaşi, 10 mijlocaşi şi 7 atacanţi din lista de 300 de fotbalişti selecţionaţi în ediţia 2009-2010. Din lotul de 30, formează-ţi echipa de 11 titulari (nu uita ca pe unul dintre ei să-l desemnezi căpitan de echipă - căpitanul punctează dublu) şi intră în joc înaintea fiecărei etape din Liga I, ediţia 2009-2010!

Prin semnarea talonului de înscriere, participanţii îşi dau consimţământul ca datele lor de identificare să intre în baza de date a organizatorului, conform legii 677/2001, acestea putând fi folosite pentru activităţile de marketing ale acestuia. La cererea participanţilor, adresată la numărul de telefon destinat concursului, operatorul se obligă să actualizeze sau să şteargă datele personale ale participanţilor. Regulamentul de desfăşurare a concursului este disponibil pe site-ul www.diviziafantastica.ro. De asemenea, poate fi consultat gratuit la sediul organizatorului. Eventualele reclamaţii legate de desfăşurarea concursului vor fi făcute pe adresa: SC PubliMedia Internaţional, Strada Bărăţiei nr. 31, Sector 3, Bucureşti.

DRUMUL SPRE SFERTURILE DE FINALĂ

ARSENAL – Porto	5-0	(în tur, 1-2)	MAN.UNITED – AC Milan	4-0	(în tur, 3-2)
Fiorentina – BAYERN	3-2	(în tur, 1-2)	Real Madrid – LYON	1-1	(în tur, 0-1)
Chelsea – INTER	0-1	(în tur, 1-2)	BARCELONA – Stuttgart	4-0	(în tur, 1-1)
Sevilla – ŢSKA	1-2	(în tur, 1-1)	BORDEAUX – Olympiacos	2-1	(în tur, 1-0)

TRAGEREA LA SORŢI VA AVEA LOC AZI, LA NYON, ÎNCEPÂND CU ORA 13:00. FINALA SE VA DISPUTA LA MADRID, PE STADIONUL „SANTIAGO BERNABEU", PE 22 MAI

LIGA CAMPIONILOR (OPTIMI) / BARCELONA – STUTTGART 4-0 (ÎN TUR, 1-1)

„E DE PE ALTĂ PLANETĂ"

Antrenorul lui Stuttgart şi-a rugat jucătorii să nu-l faulteze pe Messi

Sorin DUMITRESCU
sorin.dumitrescu@prosport.ro

Barcelona s-a calificat la pas în sferturile Ligii Campionilor. După ce au remizat la Stuttgart (1-1), catalanii s-au impus miercuri cu 4-0 în retur. Omul meciului a fost Messi, autor a două goluri.

Pep Guardiola şi-a avertizat serios jucătorii înaintea returului cu Stuttgart, pe de o parte speriat de pătania Realului cu Lyon, pe de alta pentru că Barça a cam luat apă în ultimele partide din Primera şi a permis rivalilor din Madrid să preia şefia, e drept la golaveraj. Messi şi-a ascultat antrenorul şi a făcut pur şi simplu spectacol, încât până şi cel mai optimist om din lume, antrenorul oaspeţilor, Christian Gross, a fost nevoit să le spună fundaşilor săi: „Nu aveţi ce-i face, e de pe altă planetă!". Gest superb al elveţianului, acesta le-a cerut lui Delpierre şi compania să nu care cumva să recurgă la atacuri primitive care să-i pună lui Messi integritatea fizică în pericol. „Fără faulturi tari, respectaţi valoarea!", a transmis el chiar şi atunci când argentinianul făcea slalomuri printre porţile defensivei germane şi fiecare acţiune era tăioasă ca o lamă de cuţit.

LA PATRU GOLURI DE RIVALDO

Messi a deschis scorul cu un şut care l-a făcut pe veteranul Lehmann, pentru prima oară, la 40 de ani, să cadă ca un sac de cartofi, iar apoi totul a fost uşor, după cum a recunoscut şi Guardiola: „Când Leo este în joc, fotbalul devine mult mai simplu şi ştii că nu ai cum să nu dai cel puţin un gol. E un fotbalist fantastic, iar Barcelona are privilegiul de a beneficia de serviciile sale".

Messi a marcat al 21-lea său gol în cupele europene cu trupa blau-grana, egalându-l pe olandezul Patrick Kluivert, primul fiind brazilianul Rivaldo, cu 25. El este la al patrulea meci în care semnează o dublă şi toată lumea e convinsă că bătălia pentru „Balonul de Aur 2010" o va da nu cu portughezul Cristiano Ronaldo, ci cu englezul Wayne Rooney, maşina de goluri de la Manchester United.

> Când te bate o echipă ca Barcelona, care îl are pe cel mai bun jucător al lumii, nu mai este nicio ruşine şi accepţi superioritatea adversarului
>
> **Jens Lehmann,** portar VfB Stuttgart

31 **de goluri** a marcat Messi în acest sezon în toate competiţiile, dintre care 22 în Primera Division

BARCELONA		STUTTGART
antrenor: Josep GUARDIOLA	4-0	antrenor: Christian GROSS

'13 MESSI • 1-0
'22 PEDRO • 2-0
'60 MESSI • 3-0
'89 BOJAN • 4-0

Valdes – Dani Alves, Pique, Puyol, Maxwell – Busquets (66 Ibrahimovic), Y. Toure, Iniesta (88 Bojan) – Messi, Henry (78 Milito), Pedro

Lehmann – Celozzi (46 Gebhart), Niedermeier, Delpierre, Molinaro – Trasch, Kuzmanovic, Khedira, Hleb – Cacau, Pogrebnyak (70 MARICA)

Stadion: „Camp Nou"
Arbitru: Alain Hamer (Luxemburg)

ÎN TUR: 1-1

Foto: EPA

PROGRAM TV

PERFORMERĂ / INTER A ELIMINAT-O PE CHELSEA ŞI ÎŞI AFLĂ AZI ADVERSARUL DIN „SFERTURI“

MOURINHO VREA LIGA CAMPIONILOR

Astăzi vedem pe TVR 1 şi Eurosport cu cine va lupta pentru un loc în semifinale Interul antrenorului portugez

AZI

SPORT.RO
10:05 Fotbal: Europa League (rezumate) Marseille - Benfica; Standard - Panathinaikos, Sporting - Atletico; Anderlecht - Hamburg, Fulham - Juventus; Werder Bremen - Valencia, Liverpool - Lille; Wolfsburg - Rubin
14:10 Special "Bucuraţi-vă de fotbal!"
15:00 Ştiri Sport.ro
16:00 Fotbal Europa League, rezumate optimi
17:00 Ora exactă în sport LIVE
18:00 Ştiri Sport.ro LIVE
19:05 Informaţia „Bucuraţi-vă de fotbal!" . Cu Costel Orac, Tudorel Stoica, Silviu Lung si Camataru LIVE
21:00 Wrestling RAW, „Petrecere in pijamale cu dive"
23:00 Tenis: Indian Wells LIVE

DIGI SPORT
14:00 Ştirile Digi Sport
15:00 Avanpremieră Bundesliga
15:30 Avanpremiera Serie A
16:00 Avanpremiera Primera Division
16:30 Stirile Digi Sport
17:00 Handbal masculin: Dinamo - Suceava LIVE
18:30 Ştirile Digi Sport
21:00 FANATIK Show LIVE
23:00 Avanpremieră Bundesliga

DIGI SPORT PLUS
12:30 Fotbal Liga I: Unirea Urziceni - Oţelul Galaţi (reluare)
14:15 Napoli - Fiorentina
16:00 Ştirile Digi Sport
17:00 Fotbal Liga I: Gaz Metan-CFR Cluj (reluare)
19:15 Ştirile Digi Sport
19:30 Avanpremieră Bundesliga
20:00 Avanpremieră Serie A
20:30 Avanpremiera Primeră Division
21:00 Ştirile Digi Sport

EUROSPORT
13:00 Fotbal: Liga Campionilor UEFA. Tragerea la sorţi LIVE
14:00 Fotbal: Europa League. Tragerea la sorţi LIVE
14:30 Schi fond: Cupa Mondială Falun în Suedia. Masculin 5 km LIVE
15:15 Sărituri Cu Schiurile: Campionatul Mondial Planica LIVE
16:00 Sărituri cu schiurile: Campionatul Mondial Planica în Slovenia LIVE
18:30 Patinaj viteză: Campionatul Mondial Poliatlon Heerenveen în Olanda LIVE
20:00 Patinaj viteză: Campionatul Mondial Poliatlon Heerenveen în Olanda LIVE
21:00 Tenis: Circuitul Feminin WTA - Turneul de la Indian Wells, Statele Unite LIVE
22:45 Schi alpin: Jocurile Paralimpice de Iarnă Vancouver în Canada Slalom uriaş LIVE

SPORT KLUB
15:00 Rugby: Hull – Wakefield, Super League
17:00 Barça TV: Barcelona – Stuttgart, optimi, Champions League
21:00 Poker: After Dark 2008, ep. 15
22:00 Rugby: Crusaders – Catalans, Super League LIVE
00:00 Fotbal: Huracán – Chacarita, Campionatul Argentinei (premieră)

BOOM SPORT ONE
04:00 Everton TV: Birmingham City - Everton
07:00 Baschet Liga Spaniei: Valencia - Real Madrid
09:00 Campionatul Portugaliei: Nacional - Benfica
11:00 NBA: Orlando Magic - San Antonio Spurs LIVE
17:00 Rezumat Portugalia
17:45 Campionatul Portugaliei: Braga - Rio Ave LIVE

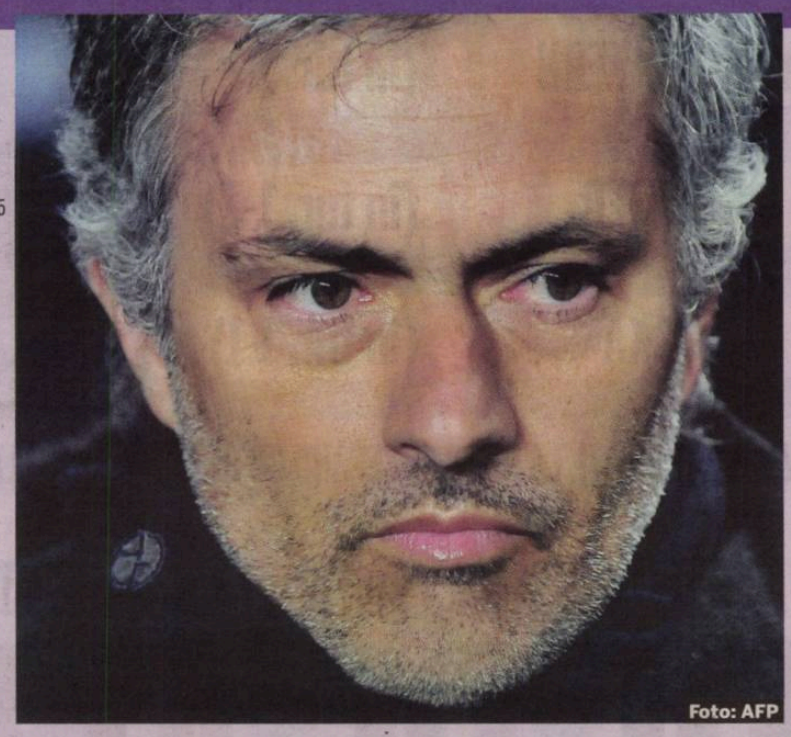
Foto: AFP

EUROSPORT 2
12:30 Schi fond: Cupa Mondială Falun în Suedia Feminin 5 Km Pursuit Procedeul Liber LIVE
13:15 Snowboard: Cupa Mondială Fis la Molina, în Spania LIVE
14:15 Ştiri: Ştirile Eurosport 2
20:00 Fotbal: Uriaşii Cupei Mondiale (reluare)
20:30 Ştiri: Ştirile Eurosport 2
21:30 Fotbal: Campionatul Germaniei - Bundesliga LIVE

GSP TV
18:00 Ştirile Zilei
19:00 Contraatac. Cu: Silviu Tudor Samuilă şi Anda Banu
20:30 Hochei: SC Miercurea Ciuc - Steaua Rangers LIVE

MÂINE

SPORT.RO
10:00 Ştiri
11:00 Fotbal Liga a II-a: U Cluj-FC Bihor LIVE
13:00 Fotbal Liga a II-a: Farul Constanţa-Victoria Brăneşti LIVE
15:00 Ştiri
15:15 Handbal feminin, Liga Campionilor: Viborg-Oltchim LIVE
16:45 Liga Iu' Mitică
19:00 Jocuri de vacanţă
20:00 Pariu cu frica
21:00 Ştiri LIVE
21:15 Tenis masculin: Indian Wells, semifinala 1 LIVE
23:00 Tenis masculin: Indian Wells, semifinala 1 LIVE

DIGI SPORT
11:00 Handbal feminin: Rulmentul Braşov - Rapid LIVE
12:30 Ştiri
13:00 Handbal masculin: Steaua - Minaur Baia Mare LIVE
14:30 Ştiri
14:45 NBA: Orlando-Miami
16:30 Bundesliga: Eintracht - Bayern Munchen LIVE
18:30 Ştiri
19:00 Serie A: Fiorentina - Genoa LIVE
21:00 Primera Division: R. Madrid - R. Gijon LIVE
23:00 Primera Division: Espanyiol-Sevilla LIVE

DIGI SPORT PLUS
13:15 Ştiri
13:45 AC Milan Magazin
14:15 Digi Goool
14:30 ATP Magazin
16:00 Ştiri
16:30 Bundesliga: VfB Stuttgart - Hannover LIVE
19:30 Premier League: Arsenal - West Ham LIVE
21:30 Ştiri
21:45 Serie A: Palermo-Inter LIVE

EUROSPORT
11:00 Sărituri cu schiurile: CM Planica, Slovenia LIVE
14:15 Schi fond: pursuit feminin, CM Falun, Suedia LIVE
15:15 Biatlon: CM Oslo, Norvegia LIVE
16:00 Schi fond: pursuit masculin, CM Falun, Suedia LIVE
17:00 Ciclism: Milano -San Remo LIVE
19:00 Schi fond: Jocurile Paralimpice de Iarnă Vancouver, Canada LIVE
21:00 Schi fond: Jocurile Paralimpice de Iarnă Vancouver, Canada LIVE
22:00 Ice sledge hokey: finala, Jocurile Paralimpice de Iarnă Vancouver, Canada LIVE

EUROSPORT 2
12:30 Ştiri LIVE
13:00 Schi acrobatic: Skiecross, CM Sierra Nevada, Spania LIVE
14:45 Premier League: Aston Villa - Wolverhampton LIVE
16:45 Premier League
17:00 Premier League: Stoke - Tottenham LIVE
19:00 Premier League: Everton-Bolton
21:30 Ştiri LIVE
22:00 Coborâre pe gheaţă, München, Germania
23:00 Surf, Portugalia 2009

SPORT KLUB
10:30 Poker: After Dark 2008
11:30 Barca TV: Barcelona-Stuttgart
14:30 Goalissimo
15:30 Fotbal Rusia: Saturn-Sibir LIVE
17:30 Futbol Mundial
18:00 Trans World Sport
19:00 Fotbal Austria: Sturm Graz-Rapid Viena LIVE
21:00 Baschet: Rezumate Euroliga
21:30 ExtraTimp LIVE
22:00 Fotbal Brazilia: Palmeiras-Ponte Preta
00:00 Fotbal Argentina: Argentinos Juniors-Tigre LIVE

GSP TV
12:00 Repriza de ştiri
14:00 Ştiri
15:00 Fotbal Liga 1: Ceahlăul-FC Braşov LIVE
16:45 Premium Liga LIVE
21:00 Evenimentele Zilei
22:30 Interviul Săptămânii
23:00 Ştiri

SPORT 1
14:15 Fotbal Scoţia: Hearts-Hibernian LIVE
16:30 Rugby Turneul celor 6 naţiuni: Ţara Galilor-Italia LIVE
19:00 Rugby Turneul celor 6 naţiuni: Irlanda-Scoţia LIVE
21:45 Rugby Turneul celor 6 naţiuni: Anglia-Franţa LIVE

DUMINICĂ

SPORT.RO
08:00 Ştiri Sport.ro
13:00 Fotbal Liga 2: Petrolul – Farul LIVE
15:00 Fotbal Bulgaria: Lokomotiv Mezdra – TSKA LIVE
16:00 Liga Iu' Mitică LIVE
18:00 Ştiri Sport.ro LIVE
19:00 Boxbuster: Klitschko – Eddie Chambers LIVE
23:00 Tenis: finala la Indian Wells

DIGI SPORT
04:00 NBA: Boston – Dallas LIVE
11:30 Fotbal: Borrusia Dortmund – Bayern Leverkusen
13:30 Fotbal Liga I: U Craiova – Poli Iaşi LIVE
15:15 Fanatik Show
15:30 Fotbal Liga I: Oţelul - Dinamo LIVE
18:00 Fotbal: Blakburn – Chelsea LIVE
20:00 Fotbal Liga I: Steaua – Gaz Metan LIVE
22:00 Fotbal: Zaragosa – Barcelona LIVE

DIGI SPORT PLUS
16:30 Fotbal: SV Hamburg – Schalke 04 LIVE
18:30 Fotbal: Milan – Napoli (premieră)
20:15 Handbal Masculin: Steaua – Minaur BM
21:45 Fotbal: Sampdoria – Juventus LIVE

GSP TV
10:00 Ştiri
15:15 Premium Liga
18:30 Hochei: Miercurea Ciuc – Steaua Rangers LIVE
22:15 Recursul Etapei

BOOM SPORT ONE
14:00 Baschet Liga Spaniei: Caja Laboral – Regal Barcelona LIVE
19:00 Campionatul Portugaliei: Braga – Rio Ave
21:00 UCL Optimi: Chelsea – Inter

EUROSPORT
10:00 Schi: Campionatul Mondial în Slovenia LIVE
14:15 Schi fond: Cupa Mondială în Suedia LIVE
15:00 Biatlon: Cupa Mondială în Norvegia LIVE
17:45 Curling: Scoţia – Germania LIVE
20:30 Tenis: Turneul de la Indian Wells

EUROSPORT 2
15:30 Premier League: Manchester United – Liverpool LIVE
19:00 Premier League: Aston Villa – Wolverhampton (reluare)
21:30 Ştiri LIVE
23:00 Snowboard: Cupa Mondială în Spania (reluare)

SPORT 1
16:00 Fotbal: Leicester – Newcastle LIVE
18:00 Fotbal: Celtic – St. Johnstone
22:00 Fotbal: Marseille – Lyon LIVE

SPORT KLUB
05:00 Fotbal Argentina: Huracan – Chacarita
13:00 Fotbal: Zenit – Spartak Moscova LIVE
16:30 Fotbal: Austria Viena – RedBull Salzburg LIVE
20:00 Fotbal: Boca Juniors – River Plate LIVE
22:00 Fotbal: Barueri – Corinthias LIVE

ABONEAZĂ-TE LA PRO SPORT

Câştigi timp şi economiseşti bani

TE POŢI ABONA LA PROSPORT FOLOSIND UNA DIN CELE TREI METODE:

PRIN OP SAU MANDAT POŞTAL
Completează talonul alăturat, decupează-l şi trimite-l împreună cu dovada plăţii **pe adresa:** Str. Baratiei nr. 31, sector 3-Departament Abonamente; **prin fax:** 0318.256.243 sau prin **email:** abonamente@mpg.ro. Abonamentele plătite până în data de 20 a lunii în curs, vor fi distribuite cu 1 a lunii următoare

PRIN SMS PENTRU O LUNĂ
Timite un **SMS** la numărul **7533** (tarif 7€ fără TVA cu textul) **CUMPAR PROSPORT.** Contravaloarea abonamentului va fi reţinută direct din factura ta de telefon mobil. Apoi te vom contacta noi telefonic pentru a stabili restul detaliilor

ONLINE PE WWW.PROSPORT.RO
Completează **câmpurile** cu toate datele cerute. Plata se efectuează **online**. Ai nevoie doar de un card de credit/debit **VISA, MASTERCARD, VISA ELECTRON** sau **MAESTRO** valabil.

Contravaloarea abonamentului se poate achita prin ordin de plată la orice bancă sau prin mandat poştal la orice oficiu poştal, în contul Publimedia International - RO76INGB0001000180258927 deschis la ING Bank, sector 1, CIF RO 12530043. Preţul include TVA şi taxele de distribuţie. Publimedia International îşi asumă responsabilitatea trimiterii abonamentului către dumneavoastră. Eventualele erori în distribuţie nu cad în sarcina noastră, dar trebuie semnalate imediat pe adresa **abonamente@mpg.ro.**

Nume şi prenume*: .....
Adresa*: .....
.....
.....
Telefon*: ..... Fax: .....
E-mail: .....
*câmpuri de completat obligatoriu

☐ Nu sunt de acord ca datele mele personale să fie incluse în baza de date cu cititorii produselor editate de Publimedia International, conform Legii 677/2001.

☐ ProSport / **1 lună**..... **26** RON
☐ ProSport / **3 luni**..... **75** RON
☐ ProSport / **6 luni**..... **145** RON
☐ ProSport / **12 luni**..... **285** RON
☐ ProSport şi Gândul / **1 lună**.....**40** RON

Abonamentele achitate până la data de 20 a fiecărei luni vor fi onorate începând cu data de 1 a lunii următoare

**ofertă valabilă numai pentru Bucureşti

REVANȘĂ / CHELSEA, REAL MADRID ȘI MILAN ÎNCEARCĂ SĂ SE REABILITEZE ÎN FAȚA SUPORTERILOR

PARIAȚI PE GRANZI

Retururile din optimile Ligii au consfințit eliminarea mai multor coloși cărora nu le-a mai rămas decât lupta pentru titlu în țările lor

Foto: AFP

CELE MAI PARIATE 5 JOCURI

MECIUL 1 — BLACKBURN - CHELSEA

1 7,50 | X 4,33 | 2 1,44

Eliminată de Inter din Liga Campionilor, Chelsea mai are un singur dor: Premier League. Câștigarea titlului în Anglia este dezideratul numărul 1 al trupei lui Ancelotti, care mai are doar această variantă la îndemână pentru păstrarea scaunului și din vară. Chelsea e pe locul 2 în campionat, cu două puncte în spatele lui Manchester United, dar are un meci mai puțin disputat. O victorie cu Blackburn, o echipă de mijlocul clasamentului fără nicio grijă, îi poate instala în fotoliul de lider, iar un pas greșit ar fi mortal.

MECIUL 2 — ZARAGOZA - BARCELONA

1 11,00 | X 5,25 | 2 1,28

Catalanii sunt la egalitate de puncte cu Real Madrid pe primul loc al clasamentului din Primera și lupta dintre cei doi coloși se anunță a fi captivantă. Nimeni nu-și permite să facă pași greșiți, iar un meci la Zaragoza n-ar trebui să pună prea mari probleme trupei lui Guardiola. Deși cota nu este prea atrăgătoare, doar 1,28 pentru o victorie a Barcelonei, siguranța aparentă a meciului îi face pe pariori să nu ezite. Atenție la un singur lucru: fluctuația în joc de care a dat dovadă Barca în ultimele meciuri din campionatul Spaniei.

MECIUL 3 — ARSENAL - WEST HAM

1 1,25 | X 5,75 | 2 13,00

Nebăgată în seamă de Chelsea și Manchester United, trupa lui Arsene Wenger tace și face. Cu victoria din etapa trecută a venit pe locul 3, la doar două puncte de United, și se transformă într-o candidată serioasă la titlu. În aceste condiții, Arsenal nu se poate împiedica de un meci cu West Ham, chiar pe Emirates, iar 1,25 merită pus, deși nu te îmbogățește. De menționat mai este faptul că Arsenal vine după acel 5-0 cu FC Porto din Liga Campionilor și este cu moralul, dar și cu jocul, la cote maxime.

MECIUL 4 — FRANKFURT - BAYERN

1 8,00 | X 4,50 | 2 1,40

Bavarezii sunt primii în Bundesliga, dar etapa trecută au avut mari probleme cu Freiburg, locul 17 în clasament, care i-a condus cu 1-0 la pauză și pe care au întors-o abia pe final. Bayern încearcă la Frankfurt să se mențină constantă, având în ceafă răsuflarea lui Schalke și a lui Leverkusen, care se află la doar două, respectiv trei puncte în spate. Van Gaal nu are voie să facă pași greșiți, mai ales că poate lua o opțiune serioasă pentru titlu, în condițiile în care cele două urmăritoare au meciuri la Dortmund și Hamburg.

MECIUL 5 — REAL MADRID - GIJON

1 1,12 | X 8,00 | 2 19,00

Madrilenilor nu le-a mai rămas în acest sezon decât lupta pentru titlu, pe care sunt obligați s-o ducă, bineînțeles, cu Barcelona. Ronaldo și Kaka se află la egalitate de puncte cu Messi și Ibrahimovic, și fiecare așteaptă pasul greșit al adversarului pentru a evada în câștigătoare. Meciul cu Gijon nu pare decât o formalitate și, deși 1,12 nu poate oferi un câștig prea mare, cei mai mulți dintre pariori au jucat acest meci cu ochii închiși. Dacă nici acest 1 solit nu mai iese, atunci care?

STATISTICĂ PRIMERA DIVISION

1	Meciuri jucate	260
2	Goluri marcate	689
3	Media golurilor pe meci	2.65
4	Victoria gazdelor	131 (50,38%)
5	Egaluri	65 (25%)
6	Victoria oaspeților	64 (24,62%)
7	Gazdele au condus la pauză	86 (33,08%)
8	Egal la pauză	119 (45,77%)
9	Oaspeții au condus la pauză	55 (21,15%)
10	Mai mult de 2,5 goluri	128 (49,23%)
11	Mai puțin de 2,5 goluri	132 (50,77%)
12	Număr de goluri (0-1)	67 (25,77%)
13	Număr de goluri (2-3)	120 (46,15%)
14	Număr de goluri (4-6)	70 (26,92%)
15	Număr de goluri (7+)	3 (1,15%)
16	Meciuri în care s-a marcat	239 (91,92%)
17	Meciuri în care nu s-a marcat	21 (8,08%)
18	Echipa gazdă a marcat	205 (78,85%)
19	Echipa gazdă nu a marcat	55 (21,15%)
20	Echipa oaspete a marcat	166 (63,85%)
21	Echipa oaspete nu a marcat	94 (36,15%)

PONTURILE PROSPORT PENTRU ACEST WEEKEND

Aston Villa – Wolves 1
Villa este la doar două puncte de locul patru, ultimul care duce în Ligă, ocupat de Tottenham, iar lupta acerbă nu permite pași greșiți

Valencia – Almeria 1
„Liliecii" se bat doar pentru locul trei cu Sevilla, iar cu Almeria nu trebuie decât să spele rușinea suferită etapa trecută pe „Nou Camp" (0-3)

Fiorentina – Genoa 1
Trupa lui Prandelli s-a depărtat de locurile pentru Europa, fiind concentrată pe dubla cu Bayern, iar acum trebuie să recupereze punctele care o despart de locul șase

OPINIE

AZIMUT

Daniel SMEADĂ
daniel.smeada@prosport.ro

NEVER EVER

Experiența, practica, istoria recentă și toate părerile avizate adunate din lumea pariurilor ne demonstrează că nu există selecție sigură și, implicit, nici meseria de parior câștigător. Nu putem exclude micile și din ce în ce mai rarele excepții de la regulă, dar teoriile menite să ne contrazică sunt doar gogoși. Cine a înțeles cum funcționează sistemul casă-client încearcă să-și cultive un hobby sau mici feeling-uri de moment, dar atât. Și dacă mai există și suficientă îndrăzneală și cumpătare deopotrivă, dar și informație nedeformată, atunci se pot contura câștiguri frumușele. Iar cine se bucură de aceste calități poate intra liniștit în elita celor care mizează deștept. Restul (și, din păcate, cei mai mulți) intră în categoria donatorilor, pariori serioși care au vești câștiguri teoretice și multe chei pentru teoria conspirației. *Ca o confirmare, știți ce spun oamenii implicați în fenomen (bookmakeri, manageri, proprietari de case de pariuri sau simpli angajați) despre eventuala existență a vreunui individ care, per total, să fi câștigat o avere din pariuri? Da, sigur, cunoaștem..., dar, fie nu-i aici never ever, fie s-a retras între timp...* Ne rezumăm la a spune că-i doar o vorbă care circulă, deși această pagină se adresează unei comunități care nu crede în vorbe...

PRO SPORT
Fondat 1997; ISSN 1453-3707

Redactor-șef: Dan Filoti
Director Publishing: Cosmina Noaghea
Publisher: Daniela Radu
Director publicitate: Nicoleta Nedea
Director marketing: Daniela Șerban
Director financiar: Sorin Dinu
Director distribuție: Dan Apostolache (0721.102.086)

Redactori-șefi adjuncți: Florin Caramavrov, Lucian Lipovan, Matei Udrea
Șefi departamente:
Fotbal: Iulian Vâlvoiu
Reporteri speciali: Alexandru Enciu
Ligi inferioare: Daniel Remeș
Fotbal internațional: Robert Vătafu
Sporturi: Andru Nenciu
Responsabil de număr: Marius Huțu

Redacție: București, Casa Presei Libere, nr. 1 Corp A3-A4, s1, București. Tel: 031.825.7300; Fax: 031.825.7385
Tipar: coprint
Telefon: 031.825.1028; Fax: 031.825.1036
www.coprint.ro

Trimiteți opiniile dvs. la dialog@prosport.ro

PubliMedia International — Compania de Publicitate a MediaPRO
Tirajul ProSport este certificat de Biroul Român de Audit al Tirajelor

PRO SPORT.RO
EXCLUSIVITATE
UEFA Champions League și Italia Serie A
Vezi rezumatele aici
boom
HOME FOTBAL INTERN FOTBAL EXTERN SPORTURI BLOGURI JOCURI MULTIMEDIA ESPORTS POKER

„DANSEZ PENTRU TINE!“

MAGDA ȘI MORO LUPTĂ PERNTRU O CASĂ

Magdalena Ciorobea (26 de ani) a avut o copilărie groaznică. Un tată vitreg a încercat să o molesteze, iar tatăl natural, despre care a aflat abia la 16 ani, nu a vrut s-o accepte. Partenera lui Cătălin Moroșanu vrea acum să îi asigure fetiței ei, Raluca (4 ani), viața pe care ea nu a avut-o niciodată, oferindu-i un cămin. Magdaa vrea să-și ajute mama și fratele, cei care au susținut-o mereu, în contextul în care Dragoș, tatăl fetiței ei, a supus-o unui calvar.

SPECIAL / VEDETA K1, CĂTĂLIN MOROȘANU, LUPTĂ ÎN RINGUL DE LA „DANSEZ PENTRU TINE“

FRED ASTAIRE

Ieșeanul bate step și face show în această seară, ora 20:30, la PRO TV

Andru NENCIU
andru.nenciu@prosport.ro

Al nouălea sezon al super emisiunii „Dansez pentru tine” debutează în această seară, la PRO TV (ora 20:30), cu o distribuție de zile mari. Pe lângă vedete precum Cătălin Botezatu, Ana Maria Ferentz sau Andreea Spătaru, pe ringul de dans al celui mai vizionat show de divertisment din România va intra și carismaticul luptător K1, Cătălin Moroșanu (26 de ani), cel care o ajută pe partenera sa, o tânără de 26 de ani, Magdalena Ciorobea, să-și vadă visul cu ochii.

Îl știi cam în felul următor: se încordează, te înfioară, atacă, lovește, se împachetează, plesnește, se apără, luptă, eschivează, se ciocnește, urlă, cade, se ridică, se năpustește, se izbește și iar se încordează, te înfioară, atacă, și tot așa. E tipul lansat de Edi Irimia în Local Kombat, luptătorul cu o ascensiune fulminantă în K1 într-un timp extrem de scurt, studentul la Drept care devastează și cu stânga, și cu dreapta, personajul pe cât de fioros în ring, pe atât de blajin în viața de zi cu zi. Iar Moro își redescoperă în ultimul timp o latură nevalorificată, cea artistică, folosindu-și mobilitatea și agilitatea din ring pentru o cauză nobilă. Doar că registrul tehnic e acum puțin modificat: se concentrează, zâmbește, se enervează, dansează, valsează, falsează, se înșurubează, ține ritmul, transpiră, se înalță, pică, se ridică...

11 ORE DE REPETIȚII

Și chiar stă bine pe picioare chiar și spre miezul nopții. După o ședință de antrenament draconică, cu câteva zile înainte de debutul „Dansez pentru tine“, Cătălin se relaxează privind Sexi Kombat-ul, jurizat de Edi Irimia și de vedetele LK, organizat într-un club bucureștean. E tuns periuță, precum un elev înaintea unui nou an școlar, poartă un tricou alb mulat, jeanși lejeri și niște pantofi sport cât mai comozi. „Uite, nu mai pot de picioare. Știi cât am făcut repetiții azi? De la 10 la 9 seara, îți vine să crezi, 11 ore! Noroc că avem o profesoară care e de treabă, dacă era bărbat, cred că-l băteam”, ne dezvăluie Moroșanu, în timp ce puștii îl solicită pentru instantanee cu pumnul fluturând.

OBIȘNUIT CU MANELE ȘI HOUSE

Nu refuză pe nimeni, aruncându-și ineditul surâs înfricoșător în stânga și-n dreapta. De fapt, realizăm cu greu când e serios sau când face caterincă. Oricum, le alternează bine și chiar se autoironizează: „Eu știu că îmi lipsește grația, că nu sunt elegant în dans, dar știi, nu, care e punctul meu forte? Sunt un luptător și mă voi bate până la capăt în acest concurs pentru visul fetei. Dar mi-e tare greu. Bine, acum să nu crezi că-s un novice în ale dansului. Dar eu eram obișnuit cu de-astea: manele, tehno, house... Cel mai dificil mi-e cu dansurile de societate și atunci când trebuie să țin bărbia și umerii sus. Când nu-mi iese ceva, țip! Hai, de la capăt!”, continuă Moro sorbind dintr-un pahar cu apă plată, gest ce-i demască la prima vedere interesul pentru o siluetă perfectă.

Ripostează însă prompt: „Nici vorbă! Mănânc de rup pentru că trebuie să cresc în greutate pentru confruntările mele”. Ce-i drept, pe 21 mai, în cea mai tare gală organizată vreodată în România, Moroșanu va fi nevoit probabil să profite în ring și de pașii de dans contra supervedetei Ruslan Karaev. ■

Moroșanu e un tip fenomenal. Deși scepticii nu-i dădeau mari șanse, acum a ajuns să fie admirat de toți diriguitorii circuitului K1

Edi Irimia, promotor

ÎNTRE DOUĂ...
Cătălin flancat de partenera sa, Magdaleña Ciorobea (stânga), și de cea care-i calculează pașii, coregrafa Andra Gheorghe

Foto: PRO TV

Biblioteca Județeană MUREȘ

STEAUA, BĂTUTĂ DE UN LICEEAN

Marius Alexe, noul idol al dinamoviştilor după golul înscris cu Steaua, e elev în clasa a XII-a G, la Liceul „Benjamin Franklin“ • Pe tânăr îl aşteaptă, la vară, alt derby: Bacalaureatul, cu examenele la română şi biologie

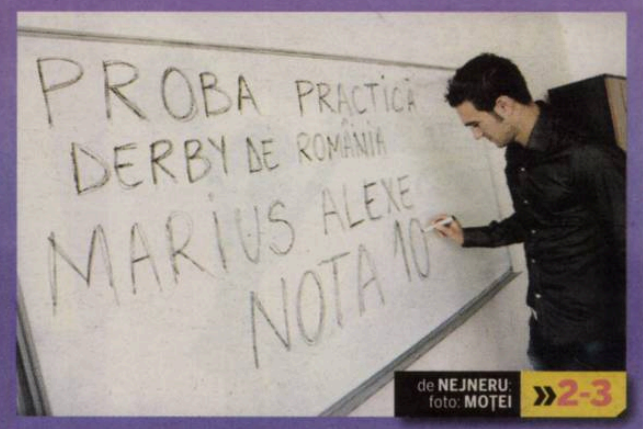

de NEJNERU; foto: MOŢEI »2-3

Numărul 3878
Sâmbătă, 20 martie 2010
16 pagini ◤ Tiraj: 50.281

EDIŢIE NAŢIONALĂ
Editat de **Publimedia International** - Companie **MediaPro**

590.000 DE CITITORI zilnic (SNA)
964.632 DE VIZITATORI unici în februarie (SATI)
pe www.prosport.ro

PRO SPORT

SFATUL „REGELUI“

Mijlocaşul s-a întâlnit după meciul de miercuri cu Hagi. „Eşti talentat, dar rămâi cu capul pe umeri!“, l-a povăţuit cel mai mare fotbalist român

PARADOXURILE LIGII I: ŞAPTE ECHIPE DESPĂRŢITE DE DOUĂ PUNCTE CU 12 ETAPE ÎNAINTE DE FINAL

ANALIZĂ DE MATEI UDREA »8

foto: HOJDA

40 PUNCTE **CFR:** Doar şase puncte în cele cinci etape din retur

39 PUNCTE **TIMIŞOARA:** Patru goluri în opt derby-uri

STEAUA: Măcinată de războaie interne, continuă să lupte pentru titlu

38 PUNCTE **RAPID:** Haosul naşte vise, dar în realitate sunt coşmaruri

DINAMO: Lider în derby-uri, sparring-partner pentru outsideri

URZICENI: Campioana care nu a bătut pe nimeni în 2010

VASLUI: Au bani şi lot. Îi aşteaptă un program infernal, cu un derby la două etape

FEBRA STADIOANELOR

PROCURORU' A DEMARAT ANCHETA

Dinu vrea să probeze tentativa de blat la Dinamo - Steaua!

de NEJNERU »4

ALCOOLUL DĂUNEAZĂ GRAV TITULARIZĂRII!

Rapidistul Ioniţă n-a jucat, că l-au prins băut

de MUREŞANU »9

SE CREDE PERSECUTAT

Teo Crăciunescu îşi schimbă numele!

de BĂDESCU »10

BĂNEL NU MAI VREA SĂ FIE DE STÂNGA

Nicoliţă l-a rugat pe „Lippi“ să-l treacă pe dreapta

de STERIOPOL »5

AZI		MÂINE				LUNI		
CEAHLĂUL BRAŞOV 15:00 GSP	CFR PANDURII 17:00 Antena1	CRAIOVA IAŞI 13:30 Digi Sport	OŢELUL DINAMO 15:30 Digi Sport	INTERNAŢIONAL BISTRIŢA 17:30 netelevizat	STEAUA GAZ METAN 20:00 Digi Sport	ALBA IULIA URZICENI 15:00 GSP TV	ASTRA TIMIŞOARA 17:00 Digi Sport	VASLUI RAPID 20:00 GSP TV

BIBLIOTECA JUDEŢEANĂ MUREŞ
TÂRGU MUREŞ

www.prosport.ro Ştim ce înseamnă să fii suporter

T: 1,6 lei

OPINIE

JURNAL DE MAJORETĂ

Lelia MUNTEANU

SCURT TRATAT DE FOTBAL PENTRU FC SMERENIA

Mă sună la pauză prietena mea cea mai bună, stewardesa: „Fată, tu vezi ce ne fac ăştia, fată?!“ Ce să văd, c-am stat tot timpul cu ochii închişi, m-am afumat cu etnobotanice şi-am strigat „Zât!“, „Marş, potaie!“, „Să vină hingherii!“.

Am aşteptat apoi să-l prindă nea Gigi la telefon pe Cel de Sus (suna ocupat), ca să aflăm şi noi de unde ni s-a tras. Explicaţia lu' Patronu mi s-a părut raţională: „Dumnezeu a spus «Stai să vezi tu, chiar dacă ai echipă mai bună, nu o să joace nimic, ca să vezi cum te ciuruiesc ei pe tine ca să nu mai fii trufaş, să fii smerit». Asta trebuia să fac. Altfel, nu-mi explic cum a dormit echipa pe teren, a fost ceva supranatural. Nu s-a mai întâmplat aşa ceva, nicio echipă n-am văzut aşa, nu doar pe Steaua, să stea pe teren şi să doarmă... Dumnezeu mie mi-a dat palmă“. Am înţeles care e noua strategie de joc: smerenia.

M-am dus de-am dat nişte acatiste pentru meciul cu Gaz Metan Mediaş şi-acuma mă pun să scriu un mic tratat de fotbal pentru băieţii lui Stoichiţă:

Fotbalul e un sport care se joacă şi pe goluri. Un gol e atunci când reuşeşti să introduci mingea în poarta adversarilor. Poate părea ciudat, dar cine dă mai multe goluri câştigă. Important: pe un teren acoperit, de regulă, cu iarbă, sunt două echipe: ai noştri şi ai lor. Din păcate, ai noştri sunt tot unsprezece. (Se mai învârt pe-acolo şi nişte arbitri, dar sunt momente când asta n-are nicio relevanţă). Important: nu te speria când începe repriza a doua. Vei băga de seamă până la fluierul final că s-au schimbat porţile.

Există trei mari stiluri de joc: deloc, trufaş şi smerit. „Deloc“ e atunci când te-ai înţeles cu arbitrii să joace ei. „Trufaş“ e atunci când ţii cu tot dinadinsul să câştigi, te agiţi mult, deci păcătuieşti mult. Asta e stilul luciferic, diavolesque. Te vede Dumnezeu şi te judecă.

Varianta cea mai bună e „smerit“, cu inima curată. Pe principiul „ce ţie nu-ţi place, altuia nu-i face“. Îţi place să ţi-o iei la vinclu? Păi, crezi că lu' adversarul tău îi place? Mai bine vezi demarcatul din careul nostru, decât ofsaidul din careul lor. Nu-ţi clădi ocazii de gol pe teren: centrarea vine tot din ceruri. Pocăieşte-te, că tabela de marcaj e în mâinile Lui. Nu faulta, că nu-i creştineşte. Mai bine dă-te tu lovit şi roagă-te pentru un penalty.

In condiţiile astea, trebuie schimbat şi imnul - i-auzi: „Mă rog, Doamne, la icoane/ Scapă-ne de ghinioane/ Nu le da la duşmani soartă/ Să ne-apropiem de poartă“: (featuring Florin Salam, mare fan de-al nostru).

Un sfat tehnic pentru meciul de duminică: nu vă jucaţi cu focu' pe lângă Gaz Metan.

www.prosport.ro

Au mai rămas opt! Cine câştigă Liga Campionilor?

Voturi: 11.227

Barcelona 47.27%

Manchester United 19.03%

Inter Milano 18.43%

Altă echipă 15.27%

Votează jucătorul etapei pe www.prosport.ro, în singura anchetă oficială!

Top 3 ştiri pe www.prosport.ro

1. **Meciuri fantastice în Europa League!** Vezi programul sferturilor!
2. **Porumboiu:** „Am câştigat un jucător imens, fără egal în România: Gladstone"
3. **GIGI-RAMBO pregăteşte APOCALIPSA** dacă Steaua ratează titlul!

REPORTAJ / PROSPORT I-A ACORDAT LUI MARIUS ALEXE NOTA ZECE ÎN PROBA PRACTICĂ LA FOTBAL: DERBY DE ROMÂNIA

A LUAT BAC-UL LA FOTBAL!

Atacantul „câinilor" este elev în clasa a XII-a G, la Liceul Benjamin Franklin

Foto: Răzvan LUPICĂ

Mihai NEJNERU
mihai.nejneru@prosport.ro

„Hai să ne vedem toţi la Piaţa Muncii, la intrarea fostului stadion Naţional. Acolo ştie toată lumea să ajungă". Ideea i-a aparţinut lui Marius Alexe, care încerca să găsească un punct de reper comun pentru el şi pentru echipa ProSport care l-a însoţit.

Ideea a fost simplă de la început. Am vrut să vedem şcoala unde învaţă în continuare atacantul dinamovist, fotbalistul fiind încă elev în clasa a XII-a. Şi, la ora stabilită, toată lumea a plecat, îmbarcată în maşina atacantului, la Liceul Teoretic „Benjamin Franklin". Jucătorul a fost întâmpinat de profesorul său de la juniorii lui Dinamo, Ianis Guda. „M-am ocupat eu de tot. Sala e goală acum, m-a ajutat doamna directoare", a intrat repede în subiect antrenorul. Tot tehnicianul de la „Luceafărul" a glumit cu fostul său elev. „Marius, mai ştii unde e clasa ta?". Răspunsul a fost afirmativ.

„CÂT DE APROAPE E PRIMA BANCĂ!"

După câteva priviri curioase, distribuite pe culoarul întunecat ce conducea spre sală unde învaţă cei din clasa a XII-a G, Alexe a intrat imediat în încăpere. Aşezat la catedră, jucătorul „câinilor" a observat imediat un detaliu. „Vezi ce aproape e prima bancă de catedră? E lipită! E imposibil să faci ceva de aici!", a glumit fotbalistul. Apoi a început să povestească despre examenul de bacalaureat: „Sigur că e important. Dar la fel de important a fost şi anul trecut... Iar acum la vară am înţeles că va începe campionatul devreme... Să vedem ce o să fac". Gândurile au mers apoi într-o continuare firească: „La sport îţi dai seama că nu am emoţii, dar la română, da. La română şi la biologie..." .

TITLUL DE CAMPION, URMĂTORUL EXAMEN

Subiectul discuţiei s-a mutat de la sine. Fotbalul a revenit în prim-plan. În acel moment, Alexe a trecut la tablă, să explice cum şi-a luat bacalaureatul în fotbal. A văzut scris pe tablă că a trecut cu nota zece proba practică la fotbal, cu nota maximă. Doar marcase în cel mai important meci pentru un dinamovist! Apoi, golul său cu Steaua a fost disecat în amănunt, la fel şi bucuria ce i-a urmat reuşitei. După alte câteva minute, numărul zece al lui Dinamo a zărit un ziar adus de profesorul său. A dat imediat pagina la clasament. „Uff, după Galaţi şi etapa a 24-a e grea. Noi jucăm la Urziceni, Pandurii vor veni «morţi» de la Cluj şi vine Steaua la ei... Rapid bate sigur pe Craiova... ". Dacă la şcoală lucrurile sunt în aşteptare, din cauza programului, la fotbal e mai simplu. Marius Alexe a luat BAC-ul în derby, iar acum vrea să intre la facultate. Titlul de campion, mai precis.

> Din păcate, n-am apucat să dau BAC-ul anul trecut, din cauza programului. Sper să am timp anul acesta, deşi am înţeles că viitorul campionat începe devreme
>
> **Marius Alexe,** atacant Dinamo

> Sunt încă departe. Momentan nu am realizat nimic, nu am câştigat nimic. Mai am de muncit ca să ajung cunoscut. Dar măcar acum am un culoar, o şansă
>
> **Marius Alexe,** atacant Dinamo

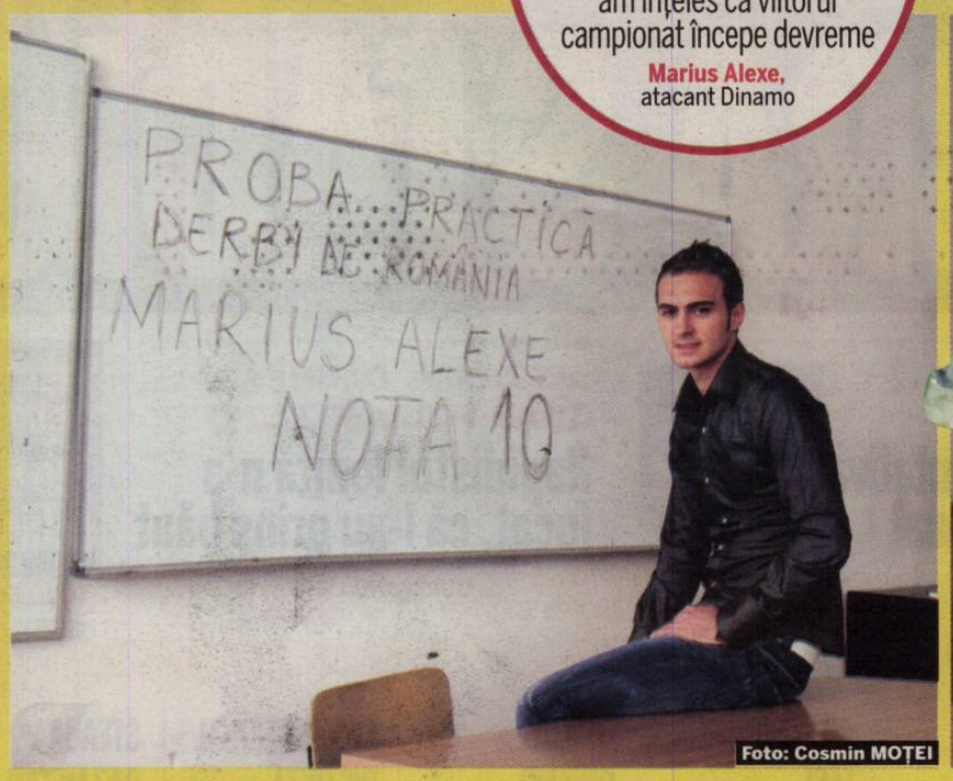

Foto: Cosmin MOŢEI

„RĂMÂI ÎNCU CAPUL PE UMERI!“

„Regele” Hagi este unul dintre susținătorii din umbră ai lui Marius Alexe

Sandu ENCIU
sandu.enciu@prosport.ro

Mihai NEJNERU
mihai.nejneru@prosport.ro

Un lucru mai puțin știut despre Marius Alexe: cariera sa de fotbalist a fost marcată de prezența lui Gică Hagi!

Totul s-a întâmplat încă de pe vremea când atacantul „câinilor” avea 10 ani. Intermediarul a fost Ianis Guda, profesorul din juniorat al dinamovistului și un apropiat al lui Hagi. Ultima conversație dintre „Rege” și Marius Alexe a fost după reușita din derby. „Când eram mai mic îmi spunea ce trebuie să lucrez suplimentar, cum să mă pregătesc. Acum sunt alte lucruri. Pe scurt, mi-a spus să rămân cu picioarele pe pământ, să nu mă fure valul acesta trecător de publicitate. Mi-a spus că acum toată lumea îmi este prietenă, pentru că joc bine. Dar nu va fi mereu așa, deci să am grijă ce fac”, a explicat numărul zece al lui Dinamo, Marius Alexe.

„DEPINDE DOAR DE EL SĂ AJUNGĂ MARE!”

De ce îi face plăcere fostului lider al „Generației de Aur” să discute mereu cu tânărul jucător? O explică chiar Gheorghe Hagi: „Este un fotbalist dotat. De acum depinde doar de el să ajungă mare. Am vorbit despre fotbal, o discuție ca între un ex-fotbalist și un fotbalist talentat”. În loc de concluzie: vești bune pentru Alexe! Cu un asemenea mentor, șansele vârfului de atac al lui Dinamo să ajungă mai repede în fotbalul mare cresc exponențial. ■

Foto: Alexandru HOJDA

Gică Hagi, fost internațional

Condițiile pentru ca Marius Alexe să ajungă în fotbalul mare? Să muncească. Să îi placă meseria lui. Să fie modest. Să fie ambițios. Soluția este la el, are calitățile necesare

Am crescut foarte mulți copii, majoritatea sunt fotbaliști și la seniorat. Dar dintre ei, Marius Alexe are cele mai mari șanse să devină «mare». Pentru că este cel mai serios

Ianis Guda, antrenor „Luceafărul”

Foto: Bogdan IORDACHE

Ne revedem la Dinamo și ducem echipa în Champions League. Vorbim la telefon între noi, eu mai mult cu Alexe, de el m-am apropiat mai mult

Georgian Păun (foto, în stânga), mijlocaș Poli Iași

CEI TREI CRAI DIN „ȘTEFAN CEL MARE“!

Tinerii de viitor ai „câinilor“ au nouă goluri în trei etape: Alexe a înscris în poarta Stelei, Ganea a învins Rapidul, iar Păun a marcat cu Vasluiul

Cătălin MUREȘANU
catalin.muresanu@prosport.ro

Mihai NEJNERU
mihai.nejneru@prosport.ro

Dinamo a mai scos în prim-plan un puști, Marius Alexe (20 de ani). Două goluri, unul în poarta Stelei și încă o reușită pusă cu titlu de autogol în cârca lui Vițelaru (Ceahlăul), acestea sunt cifrele confirmării pentru un fotbalist care până acum a avut eticheta de „speranță“.

Însă „câinii“ mai au „pe țeavă“ doi fotbaliști de viitor cărora până acum le-a fost respins dosarul din „Ștefan cel Mare“ de mai multe ori. Ultima dată în iarnă. Este vorba de Liviu Ganea (22 de ani) și de Georgian Păun (25 de ani), dinamoviști trimiși la Astra, respectiv Poli Iași pentru specializare. Iar în fiecare etapă din retur, cel puțin unul dintre ei are numele pe tabelă. De data asta au marcat toți trei. Alexe în poarta Stelei, Ganea în Giulești, iar Păun contra Vasluiului.

ALEXE a marcat în tur două goluri în poarta Rapidului, pe vremea când era la Astra

GANEA a înscris în poarta Rapidului și în tur, și în retur

PĂUN a adus victoria Astrei în meciul cu Steaua, cu un șut din afara careului în ultimele secunde. La retur a dat gol contra Timișoarei și Vasluiului

TĂLNAR I-A AVUT LA DINAMO II

Cornel Țălnar a lucrat cu cei trei jucători la Dinamo II, iar de la vară cu siguranță vor reface gașca la prima echipă. Și asta pentru că cifrele lui Păun și Ganea spun totul. Alături de Alexe, „viitorul lui Dinamo“, așa cum îi alintă „Țânțarul“, a reușit nouă goluri în retur. Patru pentru Ganea, trei pentru Păun și două în contul lui Alexe, plus un autogol forțat de el.

„OLANDEZII DIN «GROAPĂ»“

Șefii dinamoviști fac o comparație care pentru unii poate fi doar o personificare cu un caracter subiectiv. „Vor fi trio-ul nostru din atac. Din vară nu avem nevoie de transferuri de la mijloc în sus. O să rupem cu trio-ul lui Dinamo. Ca la Milan pe vremuri cu Frank Rijkaard, Ruud Gullit și Marco van Basten, așa o să mănânce gazonul copiii ăștia trei“. ■

Ne sunăm după fiecare meci. În returul ăsta probabil o să ne vină mai mult factura telefonică, dar nu e nicio problemă. Poate din vară o să avem toți trei numere de club, de la Dinamo și o să vorbim mai ieftin

Liviu Ganea (foto, în stânga), atacant Astra

Foto: Vlad CONSTANTINESCU

REPERELE CARIEREI LUI MARIUS ALEXE

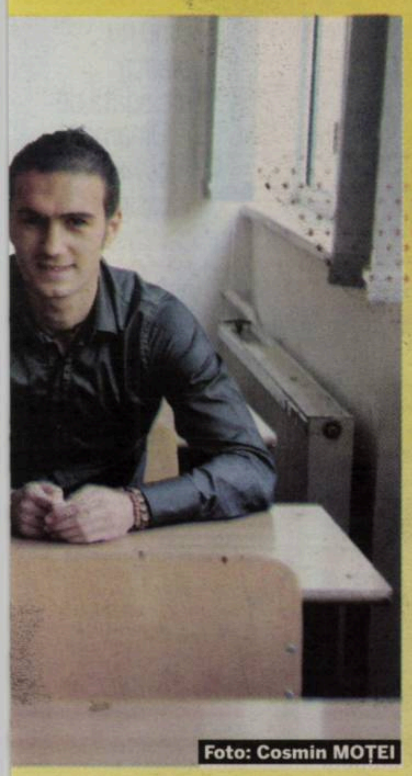

Foto: Cosmin MOȚEI

2000
începe fotbalul la juniorii lui Dinamo

2006
debutează la Dinamo II, într-un meci cu U Craiova (2-2)

2009
- debutează în Liga I (Astra - Pandurii 0-1)
- marchează primele sale goluri în Liga I: Astra – Rapid 3-1

2010
marchează prima oară în derby Dinamo – Steaua 2-0

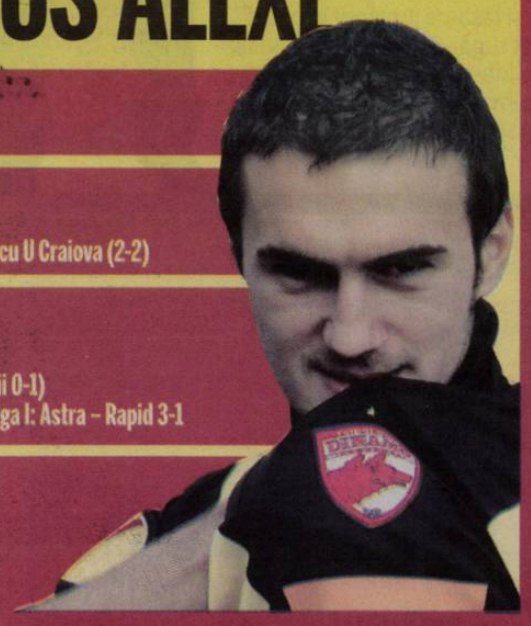

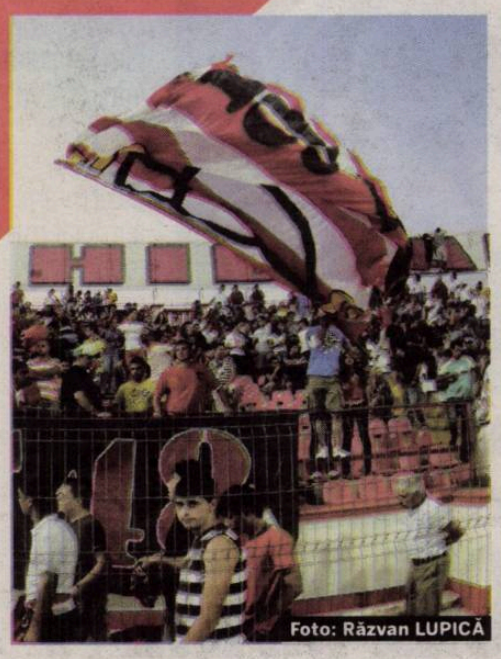
Foto: Răzvan LUPICĂ

„ZICULE, ZICI CĂ EŞTI PELÉ“

Fanii lui Dinamo au fost într-o formă de zile mari la antrenamentul de ieri

Mihai NEJNERU
mihai.nejneru@prosport.ro

Atmosferă excelentă la antrenamentul de ieri al „câinilor“, întreţinută de un grup de suporteri dinamovişti, postaţi la peluza arenei „Florea Dumitrache“.

Cei prezenţi au cântat neîncetat pe durata şedinţei de pregătire. „Pentru că în «Ştefan cel Mare» petrecerea după un succes în derby trebuie să ţină trei zile!“, a explicat un martor ocular. La început, fanii au scandat anti-Steaua, moment la care a fost invitat să se alăture şi tehnicianul Cornel Ţălnar.

„ÎNTEPĂTURI“ PENTRU „VEDETE“

Antrenorul a acceptat, apoi fanii au continuat cântecele. Şi pentru că după o victorie în derby, orice jucător este iertat temporar de la înjurături, Adrian Cristea şi Ianis Zicu au fost doar ţinta unor „glumiţe“. „Adrian Cristea / este ca Maradona“ şi „Zicule / zici că eşti Pelé“, au fost cântecele improvizate ad-hoc de către dinamovişti. Fanii l-au luat în colimator pe machidon şi pentru că acesta şi-a manifestat nemulţumirea pentru faptul că este ţinut în tribună după evoluţiile neconvingătoare din acest retur.

CE AU STRIGAT FANII

„Goian - Baresi“

„E Moţi, Moţi italianul!“

„Ionel Ganea a bătut Anglia!“

„Cu Florin Bratu luăm campionatu'!“

„E Niculae, Marius Niculae!“

„Culina (n.r. - Ionel Culina, ofiţerul de presă), te iubim dă-ne o sticlă de vin!“

INIŢIATIVĂ / CORNEL DINU ŞI FANII INTENŢIONEAZĂ SĂ DEMONSTREZE CĂ S-A SPUS ADEVĂRUL DESPRE TENTATIVA DE CORUPERE A LUI ADRIAN CRISTEA

PROCURORU' ANCHETEAZĂ BLATUL!

Dinu şi suporterii dinamovişti vor să facă rost de înregistrarea convorbirii dintre Anastase Mita şi mijlocaş de la organele abilitate

Foto: PROSPORT

Mihai NEJNERU
mihai.nejneru@prosport.ro

Înainte cu o seară de derby-ul dintre Dinamo şi Steaua, la echipa din „Ştefan cel Mare“ puţină lume a dormit. Somnul a lipsit atât în camera antrenorilor, dar şi în rândul acţionarilor şi oficialilor, asta pentru că directorul tehnic, Cornel Dinu, a făcut un anunţ-şoc: „A existat o tentativă de mituire a unui fotbalist de-al nostru!“.

În ziua meciului, www.prosport.ro a anunţat în exclusivitate cine este fotbalistul care a încercat să fie ademenit cu 100.000 de euro, dar şi numele celui care ar fi oferit această sumă. Adică Anastase Mita în buletin, Tănase Geambaşu pentru cunoscuţi sau Sică de la Melody în faţa prietenilor, unul dintre apropiaţii lui Gigi Becali şi naşul de cununie al lui George Curcă.

„Procurorul“ a fost singurul care a demascat întâmplarea, în timp ce lui Cristi Borcea nu i-a căzut prea bine faptul că povestea a ajuns în presă.

„TREBUIE SĂ EXISTE UN APEL“

Mai mult, Cristea a semnat un comunicat pe site-ul oficial prin care dezminţea la rândul lui. Acest lucru l-a înverşunat iniţial pe fosta mare glorie a clubului, iar pentru a dovedi că a existat această tentativă, atât suporterii, cât şi „Mister“ vor să ceară organelor abilitate înregistrarea convorbirii dintre Sică de la Melody şi mijlocaşul dinamovist. „ Trebuie să vedem dacă există măcar un apel între acest personaj şi jucător. Dacă e aşa, atunci Borcea trebuie să-şi ceară scuze în faţa lui Dinu, altfel va fi înjurat meci de meci“, sunt de părere fanii.

Mai mult, Cornel Dinu i-a transmis chiar lui Tănase Geambaşu că intenţionează să ceară convorbirile telefonice ale lui Cristea: „Sică, termină cu prostiile şi lasă-ne jucătorii în pace!“, a fost rugămintea directorului tehnic într-o convorbire care a avut loc marţi seara, lucru recunoscut ulterior de ambele părţi.

FILMUL EVENIMENTELOR

Marţi după-amiază, Adrian Cristea cere o întrevedere cu Cristi Borcea, căruia îi transmite că a fost apelat de o persoană din Constanţa care i-ar fi oferit 100.000 de euro pentru a trânti derby-ul cu Steaua împreună cu mai mulţi dinamovişti.

Borcea îl anunţă pe Ţălnar spre seară, rugându-l să păstreze discreţia, dar să şi fie atent asupra titularilor din meciul cu Steaua. La rândul său, Ţălnar ţine neapărat să discute cu Cornel Dinu, prietenul şi sfătuitorul său, care îi cere să fie calm, promiţându-i că se va implica pentru a împiedica tentativa de blat.

Marţi-seara, Dinu face prima declaraţie de presă la „Fabrica de Sport“: „A existat o tentativă de cumpărare a jucătorilor noştri. Ţălnar nu se mai gândeşte la meci, are alte probleme“.

Miercuri-noaptea, până spre dimineaţă, Ţălnar are contre dure cu Borcea, care i-a reproşat faptul că a discutat cu Dinu problema delicată şi că presa a aflat subiectul.

Miercuri-dimineaţă, în jurul orei 5, Ţălnar ameninţă că va pleca de la echipă chiar în ziua meciului cu Steaua. E calmat de acelaşi Dinu, dar şi de jucători.

După victoria cu Steaua, Borcea spune că totul a fost o diversiune. Dinu şi fanii vor să meargă mai departe şi să producă dovezile care să arate că toată povestea a fost reală.

Nu ştiu dacă mă retrag sau nu de la Dinamo. Cel mai bine ar fi să mă retragă viaţa, aşa ar fi normal

Cornel Dinu, administrator delegat Dinamo

Dinu nu pleacă niciodată de la Dinamo. Aici va muri, vă asigur eu

Cornel Ţălnar, antrenor Dinamo

Molinero - fundaş dreaptă, Scarlatache - apărător central şi Rus, în locul lui N'Doye sunt noutăţile „câinilor“

„PRINŢUL“, TITULAR LA GALAŢI

În linii mari, Dinamo ştie ce jucători vor fi titulari la Galaţi. Schimbările majore se vor produce însă în linia defensivă. Pe lista fundaşilor titulari va reveni Molinero, folosit pe postul de fundaş dreapta, Adrian Scarlatache urmând să evolueze alături de Cosmin Moţi în centrul apărării. În compartimentul median cea mai notabilă ştire este că Adrian Cristea (foto) redevine titular. „Prinţul“ va juca cu Oţelul alături de Laurenţiu Rus, aflat la primul meci ca titular în acest an, Gabi Boştină şi Gabi Torje. În atac va fi folosit Marius Alexe, care va colabora în ofensivă cu golgheterul echipei Andrei Cristea.

OŢELUL		MÂINE		DINAMO
antrenor: Dorinel MUNTEANU	4-2-3-1	ora: 15:30 DigiSport	4-4-2	antrenor: Cornel ŢĂLNAR

REZERVE: 1. Baotici, 9. Axente, 14. S. Ilie, 18. Sg. Costin, 20. Cojoc, 31. G. Paraschiv, 37. Viglianti
ABSENŢI: -

REZERVE: 1 Cr. Munteanu, 19. Daminuţă, 33 Zivny, 7. Zicu, 15. Bratu, 26. Predescu, 99. Cl. Niculescu
ABSENŢI: Pulhac, N'Doye, L. Goian (suspendaţi), M. Niculae, Grigore, Kone, Mărgăritescu (accidentaţi)

Arbitru: Cristian Balaj (Baia Mare) | **Asistenţi:** Micloş Nagy (Cluj) şi Ioan Onicaş (Zalău)
| **Stadion:** Oţelul (Galaţi)

Bilete: 10 lei - tribuna I, 7 lei - tribuna a II-a, 5 lei - peluze

Oţelul - Dinamo, la Stanleybet: 1 (2,55), X (3,20) şi 2 (2,45)

Foto: Alexandru HOJDA

Bănel nu se simte foarte bine pe partea stângă, se vede și din jocul lui. Nu driblează, nu urcă în atac, nu verticalizează, se vede că nu e locul lui acolo
Ilie Dumitrescu, fost internațional

Dacă îl bagi în dreapta, e altceva, poți să-l joci și mijlocaș dreapta și fundaș dreapta. Este un fotbalist polivalent, care coboară foarte mult în defensivă, e dispus la efort, are o altă viziune a jocului din acea poziție
Ilie Dumitrescu, fost internațional

SCHIMBARE / CU MEDIEȘENII, STOICHIȚĂ ÎL VA FOLOSI PE BĂNEL NICOLIȚĂ PE POSTUL SĂU PREFERAT

„VREAU PE DREAPTA!“

Mijlocașul s-a rugat de tehnician să fie utilizat doar în dreapta, acolo unde se simte cel mai bine

Bogdan STERIOPOL
bogdan.steriopol@prosport.ro

Nicu BĂDESCU
nicu.bădescu@prosport.ro

Bănel Nicoliță a găsit motivul pentru care nu traversează cea mai bună formă în returul de campionat. În cursul acestei săptămâni, Nicoliță l-a rugat pe tehnicianul Mihai Stoichiță să îl folosească mai mult în banda dreaptă, pentru că acolo se simte cel mai bine.

Suspendarea lui Szekely a ridicat semne de întrebare în cadrul staffului tehnic stelist, pentru că trebuia găsit urgent răspunsul la întrebarea „cine să fie distribuit pe benzi?“. Iar Bănel Nicoliță a venit să dea și soluția. În urmă cu câteva zile, la una dintre ședințele de pregătire, fotbalistul de 25 de ani a purtat o scurtă discuție cu „Lippi“, tocmai despre poziția sa pe teren: „Profesore, aș prefera să evoluez mai mult în banda dreaptă. Acolo mă simt cel mai bine. Nu e problemă, joc oriunde, însă pe dreapta îmi place cel mai mult“, i-a transmis

Din totalul de meciuri jucate de Nicoliță în campionat la Steaua, în 118 a fost pe partea dreaptă și în 30 pe stânga, iar în actualul sezon, 17 pe stânga și 3 pe dreapta

jucătorul. Acesta este un „of“ mai vechi al omului care, acum câteva sezoane, o învigea de unul singur pe Betis Sevilla, el insistând de mai multe ori să fie jucat în banda dreaptă a liniei de mijloc.

Tehnicianul a luat în considerare rugămintea elevului său, transmițându-i că în partida cu Gaz Metan Mediaș va avea șansa să demonstreze că dă cel mai bun randament: „Bine, Janos e suspendat, iar în locul lui vei evolua tu! Voi lua în considerare tot ce mi-ai cerut, tu convinge-mă duminică!“, i-a transmis antrenorul de 55 de ani.

S-A PLÂNS ȘI LA RĂZVAN

Convocat la partida cu Israel, Nicoliță a fost folosit de selecționerul Răzvan Lucescu tot pe flancul stâng al liniei de mijloc. Înainte de meciul amical, cei doi au purtat o discuție referitoare la poziția din teren a lui Bănel. „Am vorbit și eu cu Răzvan și mi-a spus că a discutat cu Bănel, iar acesta s-a plâns că nu se simte bine în banda stângă, dar că nu are ce să facă dacă Mihai Stoichiță îl folosește doar pe acel post“, a spus Ilie Dumitrescu pentru ProSport. ■

Foto: Florin CEAUȘU

„LE E FRICĂ DE MINE!“

Alin Lițu, atacantul stelist împrumutat la Mediaș, nu are drept de joc în Ghencea

Vlad MĂCICĂȘAN
vlad.macicasan@prosport.ro

Gaz Metan Mediaș nu va putea conta în Ghencea pe singurul său atacant care a marcat în acest retur. E vorba de Alin Lițu (foto), fotbalistul care a fost împrumutat de Steaua la formația lui Cristi Pustai.

Și fără Lițu și Vâtcă putem specula perioada proastă prin care trece Steaua
Corin Cindrea, președinte Gaz Metan

Absența lui Lițu este cu atât mai importantă cu cât în ultimele șapte meciuri din Liga I Gaz Metan a făcut de șase ori 0-0! Singura partidă în care Gazul a marcat a fost în victoria de la Severin din fața Craiovei (2-1), în care Lițu a dat gol. Atacantul nu va putea evolua în partida cu Steaua, fiind împiedicat de o clauză cerută de gruparea roș-albastră. „Probabil s-au temut de mine. Aș fi avut o mare ambiție să joc pe Ghencea, dar voi dovedi că merit să revin la Steaua în celelalte partide. Sper să scoatem puncte în Ghencea, dar și ca Steaua să ia campionatul“, a spus vârful ardelenilor. În aceeași situație cu Lițu se află și Cosmin Vâtcă, portarul de rezervă al medieșenilor fiind și el împrumutat de Steaua la Mediaș.

BUD: „BATEȚI STEAUA PENTRU MINE!“

La finalul partidei Gaz Metan - CFR 0-0, Cristi Bud, fostul atacant al Mediașului, actualmente la Cluj, a intrat în vestiarul gazdelor cu o rugăminte pentru foștii colegi. „Ne-a rugat să batem Steaua pentru ca el să ia titlul cu CFR. Sper să-i facem și lui o bucurie“, a povestit căpitanul Cristi Todea. ■

PRO SPORT.RO
EXCLUSIVITATE
UEFA Champions League și Italia Serie A
Vezi rezumatele aici
boom
HOME FOTBAL INTERN FOTBAL EXTERN SPORTURI BLOGURI JOCURI MULTIMEDIA ESPORTS POKER

www.prosport.ro

OPINIE

Mihai MIRONICĂ

PE BUNE

mihai.mironica@protv.ro

BAZAT PE FAPTE RE(A)LE

Liverpool este în fața unei situații de a fi sau a nu fi. Dacă în perioada imediat următoare nu plătește o parte din datoria sa, clubul intră în colaps financiar. Proprietarii americani au scos la vânzare acțiuni. *Cea mai interesantă ofertă a venit într-o valiză cu un abțibild DNA pe ea. Proiectul ofertantului este unul revoluționar. Peluza The Kop va fi închisă. Kopiții cărora nu le convine, să vină cu Regina de mână la stadion.* Pentru că ofertantul a rămas cu traume după urările altor peluzari, numele echipei va fi schimbat în FC Liver. Imnul echipei va fi adaptat pentru a încuraja mai mult jucătorii. *Negativul „Nu veți merge niciodată singuri" se va transforma în pozitivul „Veți merge mereu în turmă". Noul boss a asigurat că lipsa bănelului nu va mai fi o problemă pe Anfield și că va aduce unul care a primit și felicitările lui Beckham pe Bernabeu.*

Orice problemă a clubului va fi discutată până la ora 16. Apoi, până la 24 șeful are program la telefon. În acest sens la BBC, ITV și FIVE vor fi transferați faimoșii realizatori de tocșouri care vorbesc pe limba lui. Prioritate va avea însă Sky datorită legăturii speciale a bossului cu Cerul. *Dacă vor să nu fie bătute în public, ziarele „Soarele" și „Oglinda zilnică" nu vor scrie că Benitez va mai putea decide doar 3 rezerve de pe bancă. În schimb vor putea scrie că Gerrard va avea clauză în contract să facă încă 3 copii până în 2012 pe care să-i boteze patronul.* Drept răsplată, căpitanul va primi un nou supranume, Stevie GG precum și o pilă la cămilă pentru un transfer la FC OLIverpool, echipa unei cunoștințe de-a patronului pe la arabi.
Și o ultimă condiție. Noul slogan al principalului sponsor de la Liverpool va fi „probably the best oeer in the world".

SFAT

„SĂ MIZEZE PE JELEV ȘI BACIU"

Fostul apărător al Stelei, **Dorin Goian (foto)**, a declarat ieri, la GSP TV, că perechea de fundași centrali a roș-albaștrilor ar trebui să fie formată din Jelev și Baciu. „Stoichiță ar trebui să mizeze pe Jelev și Baciu în apărare, cei doi sunt cei mai buni fundași ai Stelei. Baciu are mare experiență, iar fundașul bulgar e un fotbalist mai puternic", a spus Goian.

DEZVĂLUIRE

„TALL E OBOSIT RĂU!"

Finanțatorul roș-albaștrilor, Gigi Becali, a declarat, ieri, că Gora Tall încă nu poate juca pentru Steaua, deoarece analizele pe care le-a făcut nu au ieșit tocmai bune. „Nu mă mai întrebați voi pe mine de Tall ăsta. Întrebați-l pe Stoichiță. Am înțeles că i-a ieșit la analize că e obosit rău. Nu știu când va juca", a încheiat Becali.

SCHIMBARE / DEȘI CREDEA CĂ NU SE POATE BAZA PE EL CU GAZ METAN, STOICHIȚĂ A PRIMIT VEȘTI BUNE DE LA LPF

SURPRIZĂ: TOJA NU E SUSPENDAT!

Daniel VLAD
daniel.vlad@prosport.ro

Conducerea Stelei a lămurit situația jucătorului columbian după ce a aflat că în raportul de joc al lui Alexandru Tudor, Juan Toja (foto, la minge) nu figurează cu cartonaș galben.

Faza din minutul 33 al meciului Dinamo - Steaua, atunci când mijlocașul Stelei l-a faultat de la spate pe N'Doye, a produs o confuzie generală în rândul comentatorilor jocului, suporterilor stelișți și al oficialilor

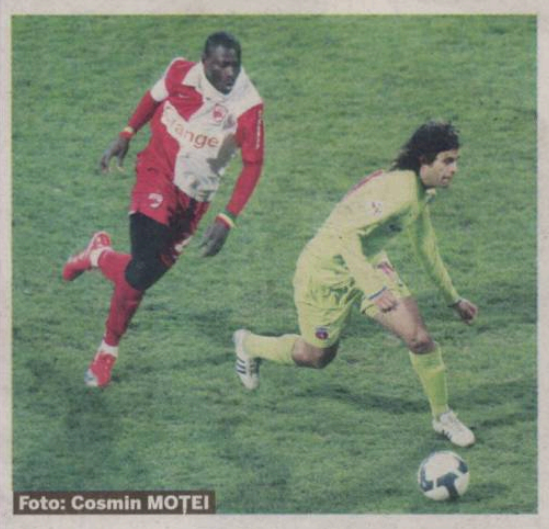

Foto: Cosmin MOȚEI

echipei din Ghencea. Până joi, roș-albaștrii au crezut că jucătorul Stelei, Juan Toja, a primit cartonaș galben, al patrulea în statistică, fapt care nu i-ar fi permis să joace cu Gaz Metan. „Vă spun sincer că a fost o confuzie generală, deoarece noi am crezut că Juan a primit cartonaș galben. Săracul, el în vestiar se jura că nu a luat niciun cartonaș, iar în aceste condiții a trebuit să cerem informații oficiale în legătură cu raportul de joc al lui Alexandru Tudor. Am aflat sigur că arbitrul partidei nu i-a acordat cartonaș galben", ne-a mărturisit, ieri, un oficial stelist.

PLEȘAN ARE ÎNTINDERE

După ce a declarat că Mihăiță Pleșan nu o să mai aibă șanse să prindă echipa Stelei, Gigi Becali nu-l va vedea sigur pe fostul jucător al Universității Craiova în meciul cu Gaz Metan. Momentan, nu e vorba de vreun ordin, ci de probleme medicale. După prima repriză cu Dinamo, fostul internațional s-a ales cu o întindere, fapt care l-a făcut pe acesta să se antreneze doar la sală în ultimele zile. În aceste condiții, Mihai Stoichiță nu l-a mai oprit pe Pleșan în cantonament pentru meciul cu Gaz Metan. ■

TUDOSE PE POST DE GOLANSKI

IMPROVIZAȚIE / MIHAI STOICHIȚĂ NU VREA SĂ-L FORȚEZE PE EMEGHARA ȘI-L ALEGE PENTRU JOCUL DE MÂINE PE „PREFERATUL" LUI GIGI

Eliminarea polonezului în meciul cu Dinamo l-a obligat pe „Lippi" să caute o variantă de avarie pentru a acoperi banda dreaptă a apărării

Nicu BĂDESCU
nicu.badescu@prosport.ro

Bogdan STERIOPOL
bogdan.steriopol@prosport.ro

După ce, la meciul cu Dinamo, Stoichiță a rămas fără Szekely și Golanski, ambii suspendați pentru Mediaș, tehnicianul a trebuit să aleagă pentru banda dreaptă a echipei dintre cuplurile Petre Marin – Emeghara și Tudose – Petre Marin. Până la urmă, l-a ales pe ultimul.

După un început de retur stângaci, Steaua se poate relansa odată cu meciul pe care îl va disputa mâine, contra lui Gaz Metan Mediaș. Din nefericire pentru ei, roș-albaștrii nu pot conta pe mai mulți jucători de bază, astfel că Stoichiță va improviza din nou.

TUDOSE, TITULAR PE DREAPTA

Față de meciul cu Dinamo, tehnicianul din Ghencea va schimba integral banda dreaptă a echipei din cauza suspendărilor lui Szekely și Golanski. Dacă la mijloc soluția aleasă era logică, prin readucerea lui Bănel Nicoliță în poziția pe care s-a consacrat, problemele au început în apărare. Inițial, „Lippi" a gândit o linie de fund cu Petre Marin pe dreapta și cu Emeghara pe partea cealaltă. Cu toate acestea, Stoichiță a ales să-l titularizeze în locul lui Golanski pe Alexandru Tudose, pentru a nu risca o recidivă în cazul nigerianului.

REINTRĂ CRISTI TĂNASE

O altă noutate în primul „11" pe care steliștii îl vor alinia contra Mediașului este revenirea lui Cristi Tănase. Mijlocașul care a disputat în acest an doar un singur meci oficial, în prima etapă a returului contra Ceahlăului, a depășit problemele provocate de operația prin care i s-a extirpat un chist dentar și e pregătit 100%. Astfel, el va juca în banda stângă, și nu în atac, acolo unde titulari vor fi Kapetanos și Bogdan Stancu. ■

STEAUA	MÂINE	GAZ METAN
antrenor: Mihai STOICHIȚĂ	ora: 20:30, Digi Sport	antrenor: Cristian PUSTAI
4-4-2		4-2-3-1

REZERVE: 1. Zapata, 3. Emeghara, 11. Arm. Karamyan, 17. E. Baciu, 22. Pepe Moreno, 24. Surdu, 41. Al. Iacob
ABSENȚI: Szekely, Golanski (suspendați), Pleșan, Bicfalvi, Art. Karamyan (accidentați)

18 P. MARIN (CPT.), 10 TĂNASE, 5 AL. MUNTEANU, 7 KUBALA, 15 HOBAN, 5 JELEV, 9 KAPETANOS, 19 FL. LAZĂR, 14 TOJA, 77 SILVĂȘAN, 27 ERIC, 30 BUCHTA, 12 TAȚARUȘANU, 28, 13 AKAKY, 2 PARPAS, 8 OV. PETRE, B. STANCU, 21, 22 TODEA (CPT.), 8 BUZEAN, 15 TUDOSE, 16 B. NICOLIȚĂ, PÂRVULESCU

REZERVE: 1. Fenny, 11. Cigan, 17. Dudiță, 16. Zaharia, 20. Nohai, 23. Marovic, 44. Kratochvil
ABSENȚI: Markovic (accidentat) Lițu, Vătcă (fără drept de joc), Sabou, Galanis (neincluși în lot)

Arbitru: Mugurel Drăgănescu (Breaza) | **Asistenți:** Mihai Artene (Vaslui) și Ionuț Babadac (Alexandria) | **Stadion:** Steaua (București)

Bilete: 10 lei – peluze, 15 lei – tribuna a II-a, 20 lei – tribuna I, 40 lei – tribuna 0, 75 lei - fotolii

PARIURI
Steaua – Gaz Metan, la Stanleybet: 1 (1,47), X (3,60) și 2 (6,50)

Foto: Dan TĂUȚAN

REPLICĂ / STEAUA A PIERDUT PROCESUL CU FANII CARE NU AVEAU DREPT SĂ MAI ASISTE LA MECIURILE ROȘ-ALBAȘTRILOR DIN GHENCEA, IAR GIGI BECALI VREA SĂ ARUNCE DECIZIA INSTANȚEI ÎN RIDICOL

„INTERZIȘII“, ÎN „COLIVIA AURITĂ“!

O să-i las să stea la loja, ca să râdă și ăia de la Peluza Nord de ei. Oricum, vor fi păziți de 150 de bodyguarzi
Gigi Becali, finantator Steaua

Foto: Cosmin MOȚEI

Patronul a decis să-i pună pe suporteri să stea în cel mai bun loc de pe stadion, adică la lojă, unde vor fi păziți de 150 de bodyguarzi

Daniel VLAD
daniel.vlad@prosport.ro

Enervat de faptul că judecătorii le-au dat dreptate fanilor interzișii pe stadionul din Ghencea, Gigi Becali încearcă să arunce în derizoriu hotărârea instanței. Patronul a anunțat ieri că le va da foștilor „proscriși“ bilete la fotolii, menționând ironic că face asta „din respect pentru judecătorul ăla“.

Prin vocea lui Gigi Becali, conducerea Stelei a anunțat că va pune de îndată în aplicare decizia Tribunalului cu privire la inderdicția primită de 150 de suporteri ai roș-albaștrilor. „Domnule, nu-mi vine să cred că am pierdut acest proces, dar eu sunt un om corect și voi respecta legile din România. Gata, o să-i primesc pe acești fani pe stadion. Mai mult, o să-i pun să stea și la fotolii, că am respect pentru judecătorul ăla care le-a dat dreptate fanilor", a spus ironic Becali, aseară la GSPTV

DOAR 70 DE FANI AVEAU ABONAMENTE

În continuare, Gigi Becali a oferit amănunte despre suporterii care au câștigat procesul. „ Din câte am înțeles de la Argăseală, din cei 150 de fani care ne-au dat în judecată, se pare că doar 70 dintre ei aveau abonamente. Așa că acum o să mă conformez decizei, iar acești băieți o să primească din nou acceptul meu să vină la meciurile Stelei din Ghencea. Gata tată, sunt băiat bun cu ei. Vă repet, or să vadă meciurile de la fotolii, nu au ei cum să refuze această onoare din partea mea", a încheiat Becali. Interesant este că finanțatorul Stelei le pregătește, practic, o adevărată „colivie aurită“ fanilor. Ei nu se vor putea auzi pe stadion din cauza geamurilor care „închid“ loja, iar, în plus, cei 150 de suporteri vor fi păziți de tot atâția bodyguarzi. ■

Dacă fanii se vor comporta civilizat, conducerea va decide să le dea voie suporterilor respectivi să stea la fotolii până la finalul campionatului!

Foto: Vlad CONSTANTINESCU

„BATEM CÂND NE LASĂ ARBITRII“

Acesta este răspunsul conducerii ialomițenilor la întrebarea: „Când mai câștigă și Urziceni în Liga I?"

Gigi STANCU
gigi.stancu@prosport.ro

Bozovic și Herea trebuiau eliminați în Giulești, Szekely la meciul de la Urziceni, la Timișoara am avut penalty la Onofraș și «roșu» pentru Taborda. Cu Oțelul am avut din nou 11 metri neacordat la Galamaz. Comentați voi...
Mihai Stoica, manager Urziceni

Patru puncte în cinci etape și nicio victorie în 2010 pentru Unirea Urziceni în era Ronny Levy. Numai că șefii nu-i reproșează nimic antrenorului, ci arbitrilor.

Conducerea campioanei nu este deloc impacientată și crede că două mari aspecte îi împiedică pe ialomițeni să lege șirul victoriilor. Primul este legat de programul infernal din debutul celei de-a doua părți, când Urziceni a fost nevoită să joace împotriva lui CFR, Rapid, Steaua, Timișoara și Oțelul Galați. Dacă mai adaugi aici lipsa întăririlor în pauza de iarnă și „dubla“ de foc din Europa League, cu Liverpool, lipsa de prospețime pare normală.

TUNURILE PE ARBITRI

Cealaltă problemă invocată de campioni, și poate cea mai importantă, este cea a arbitrajelor nefavorabile din retur. Exceptând înfrângerea din prima etapă în fața CFR-ului, când n-au fost greșeli de arbitraj, Unirea a avut probleme în fiecare meci care a urmat. „O să câștigăm când ne lasă arbitrii!“, afirmă **Meme Stoica (foto)**, iar Levy primește deocamdată credit. Trei puncte la Alba Iulia sunt însă vitale. ■

Foto: Cosmin MOȚEI

Foto: Cosmin MOȚEI

REMEMBER

ȘI GIULEȘTENII AU STAT LA FOTOLII

În decursul vremii, de două ori suporterii au avut prilejul să stea la fotolii pe stadionul din Ghencea. Primii care au avut această onoare au fost 50 de fani ai echipei Saint Patrick (foto 1), cei care au luat loc într-una din lojele Arenei Stelei, deorece stadionul echipei lui Stoichiță era suspendat la vremea respectivă. A doua oară s-a întâmplat atunci când 30 de fani ai Rapidului (foto 2) au stat la fotolii la un meci cu roș-albaștrii , tot datorită faptului că Steaua avea stadionul suspendat.

PUBLICITATE

CFR CLUJ
rămâne lider

Loc	Echipa	M	V	E	Î	Gol.	Pct.	Ad.
★ 1	CFR Cluj	22	11	7	4	27-14	**40**	+7
★ 2	Poli Timişoara	22	10	9	3	37-14	**39**	+6
● 3	Steaua	22	11	6	5	30-22	**39**	+6
● 4	Rapid	22	11	5	6	40-25	**38**	+5
● 5	Dinamo	22	10	8	4	29-17	**38**	+2
● 6	Urziceni	22	10	8	4	28-17	**38**	+5
7	FC Vaslui	22	11	5	6	31-23	**38**	+7
8	Oţelul	22	9	5	8	24-25	**32**	-1
9	FC Braşov	22	8	7	7	24-20	**31**	-5
10	Astra	22	7	7	8	26-28	**28**	-2
11	Gaz Metan	22	6	10	6	20-27	**28**	-8
12	Gloria Bistriţa	22	6	9	7	21-27	**27**	-6
13	Poli Iaşi	22	7	4	11	21-32	**25**	-8
14	Pandurii	22	5	8	9	15-21	**23**	-13
▼15	Craiova	22	6	3	13	30-33	**21**	-9
▼16	Internaţional	22	6	3	13	19-36	**21**	-12
▼17	Ceahlăul	22	3	7	12	17-38	**16**	-17
▼18	Alba Iulia	22	3	5	14	19-39	**14**	-16

Legendă: ★ LC ● Europa League, plus câştigătoarea Cupei ▼ retrogradare

ETAPA A XXII-A

MARŢI	
Braşov - Internaţional	1-2
MIERCURI	
Pandurii - FC Ceahlăul	0-0
Bistriţa - U Craiova	2-1
Gaz Metan - CFR Cluj	0-0
Dinamo - Steaua	2-0
JOI	
Timişoara - Alba Iulia	6-0
Poli Iaşi - FC Vaslui	1-3
Unirea Urziceni - Oţelul	0-0
Rapid - Astra	0-1

ETAPA A XXIII-A

MÂINE		
Ceahlăul - Braşov	ora 15:00	GSP
CFR - Pandurii	ora 17:00	A1
AZI		
Craiova - Iaşi	ora 13:30	Digi
Oţelul - Dinamo	ora 15:30	Digi
Internaţional - Bistriţa	ora 17:30	netel.
Steaua - Gaz Metan	ora 20:00	Digi
LUNI		
Alba Iulia - Urziceni	ora 15:00	GSP
Astra - Timişoara	ora 17:00	Digi
Vaslui - Rapid	ora 20:30	GSP

BĂTĂLIA PENTRU TITLU

Dinamo: 1-0 (deplasare), 2-0 (acasă) cu Steaua; 1-0 (a), 2-2 (d) cu CFR; 1-1 (a) cu Rapid; 1-1 (a) cu Vaslui; 0-2 (d) cu Poli Timişoara; 2-1 (a) cu Urziceni

Steaua: 0-1 (a), 0-2 (d) cu Dinamo; 2-2 (a), 1-1 (d) cu CFR; 1-1 (a) cu Rapid; 2-1 (a) cu Vaslui; 1-0 (d) cu Poli Timişoara; 0-1 (a) şi 2-2 (d) cu Urziceni

CFR: 0-1 (d), 2-2 (a) cu Dinamo; 2-2 (d), 1-1 (a) cu Steaua; 4-1 (d) cu Rapid; 0-2 (d) cu Vaslui; 0-0 (a) cu Poli Timişoara; 2-0 (a) şi 1-0 (d) cu Urziceni

Rapid: 1-1 (d) cu Dinamo; 1-1 (d) cu Steaua; 1-4 (a) cu CFR; 3-2 (a) cu Vaslui; 0-1 (d) şi 1-0 (a) cu Poli Timişoara; 0-1 (d) şi 1-1 (a) cu Urziceni

Vaslui: 1-1 (d) cu Dinamo; 1-2 (d) cu Steaua; 2-0 (a) cu CFR; 2-3 (d) cu Rapid; 0-1 (a) cu Poli Timişoara; 2-1 (d) cu Urziceni

Poli Timişoara: 2-0 (a) cu Dinamo; 0-1 (a) cu Steaua; 0-0 (d) cu CFR; 1-0 (a) şi 0-1 (d) cu Rapid; 1-0 (d) cu Vaslui; 0-0 (d), 0-0 (a) cu Urziceni

Urziceni: 1-2 (d) cu Dinamo; 1-0 (d) şi 2-2 (a) cu Steaua; 0-2 (d) şi 0-1 (a) cu CFR; 1-0 (a) şi 1-1 (d) cu Rapid; 1-2 (a) cu Vaslui; 0-0 (a), 0-0 (d) cu Poli Timişoara

CLASAMENTUL „GREILOR"

1. Dinamo	8	4	3	1	10-7	**15 p**
2. CFR	9	3	4	2	12-9	**13 p**
3. Poli Timişoara	8	3	3	2	4-2	**12 p**
4. Steaua	9	2	4	3	9-11	**10 p**
5. Urziceni	10	2	4	4	7-10	**10 p**
6. Rapid	8	2	3	3	8-11	**9 p**
7. Vaslui	6	2	1	3	8-8	**7 p**

PROGRAMUL DERBY-URILOR PÂNĂ LA FINAL

Etapa 23:	Vaslui - Rapid
Etapa 24:	Urziceni - Dinamo, Timişoara - Vaslui
Etapa 27:	Vaslui - Urziceni, CFR - Rapid
Etapa 28:	Rapid - Steaua, Timişoara - CFR
Etapa 29:	Steaua - Timişoara
Etapa 30:	Rapid - Dinamo
Etapa 31:	CFR - Vaslui, Dinamo - Timişoara
Etapa 32:	Vaslui - Steaua
Etapa 34:	Vaslui - Dinamo

RISIPITORI
Dinamoviştii au câştigat duelurile cu stelistii, dar le-au pierdut pe cele cu echipele mici
Foto: Alexandru HOJDA

MIZĂ /
CELE ŞAPTE ECHIPE CARE VOR TITLUL SUNT PRINSE ÎNTR-O BĂTĂLIE PE VIAŢĂ ŞI PE MOARTE

37
la sută
dintre punctele puse în joc a obţinut **Steaua** în derby-uri, dar a compensat cu 74,3 la sută puncte câştigate cu echipele mici

62,5
la sută
este eficienţa **dinamoviştilor** în derby-uri. Roş-albii au obţinut însă doar 54,7 la sută dintre punctele puse în joc cu echipele mici

DINAMO, LIDERUL DE PE LOCUL CINCI

Roş-albii au băgat spaima în rivalele la titlu, dar sunt traşi în jos de sincopele cu cei „mici"

Matei UDREA
matei.udrea@prosport.ro

Actuala ediţie a Ligii I pare specializată în paradoxuri şi premiere: cele mai multe surprize, cele mai multe echipe în lupta pentru titlu, cele mai ciudate mişcări de jucători şi antrenori, totul pe fondul unei crize financiare profunde.

Faptul că aproape jumătate dintre formaţiile Ligii I se bat la titlu a generat un veritabil „campionat al derby-urilor". Rezultatele consemnate până acum între primele şapte clasate par de-a dreptul haotice, victoriile în deplasare alternând cu punctele pierdute stupid acasă. ProSport vă propune o analiză a bătăliei dintre „cei şapte magnifici", care are în acest sezon, ca miză, peste 35% din numărul total de puncte puse în joc.

STEAUA
Program bun, echipă slabă
„Avem cel mai uşor program în continuare", susţine antrenorul stelist **Mihai Stoichiţă (foto)**. Formaţia din Ghencea a scăpat deja de nouă dintre cele 12 meciuri „de titlu", dar - caz rar în istoria Stelei - are bilanţ negativ.
• **Avantaje:** relaţii bune la LPF; antrenor experimentat; cei mai mulţi suporteri; noroc proverbial; tradiţie; program echilibrat
• **Dezavantaje:** patron cu influenţă de-a dreptul malefică; lacune mari în defensivă; conflict violent între fani şi conducere; profundă criză financiară

DINAMO
Program greu
Roş-albii conduc în clasamentul derby-urilor, dar îi aşteaptă în continuare un drum foarte greu, cu trei deplasări (la Urziceni, Rapid şi Vaslui) şi un singur meci tare acasă (cu Timişoara).
• **Avantaje:** sunt pe val; par specializaţi în derby-uri; atac puternic; pare să se fi sudat un colectiv unit; conducerea a revenit în forţă în bătălia din culisele Ligii I
•**Dezavantaje:** inconstanţă; şefi imprevizibili; apărare fragilă; program foarte greu în continuare; criză financiară

URZICENI
Şanse minime
Campioana nu pare capabilă să-şi apere titlul. Urziceni a cam pierdut bătăliile cu contracandidatele directe la titlu.
• **Avantaje:** conducere performantă; nu joacă sub presiune; aproape a scăpat de meciurile cu echipele „grele"
• **Dezavantaje:** a obţinut doar 10 puncte din 30 posibile cu adversarele la titlu; noul tehnician n-a reuşit încă nicio victorie; patronul n-a reinvestit nimic din milioanele încasate din Liga Campionilor

CFR CLUJ

Bani şi relaţii - da, joc - nu
Ardelenii încă mai sunt lideri în clasamentul real, dar sunt în evidentă pierdere de viteză. Mai au trei meciuri dificile, dintre care două - în deplasare.
• **Avantaje:** lot bun pentru Liga I; conducerea are „intrare" la arbitri şi la şefii de la federaţie şi ligă; situaţie financiară bună; presiune mică a publicului
• **Dezavantaje:** **Mandorlini (foto)** n-a confirmat; echipa pare „căzută" fizic şi moral; în vestiar sunt „bisericuţe"

RAPID
Singuri împotriva lor
Principalii adversari ai giuleştenilor par a fi, ca de obicei, ei înşişi. Într-un moment crucial al luptei pentru titlu, Rapid e dezorganizată. Patronul ar vrea banii din Liga Campionilor, dar fără investiţii prealabile.
• **Avantaje:** jucători buni; public entuziast; joacă meciurile decisive, cu Steaua şi Dinamo, pe propriul teren
• **Dezavantaje:** conducere tehnică şi administrativă nepricepută; n-au relaţii la FRF şi LPF; evoluţii inconstante; tradiţie în a rata performanţe care par la îndemână

POLI TIMŞOARA
Bătălia finală, la Bucureşti
În cazul celor de la Poli, există o evidentă discrepanţă între eficacitatea cu echipele mici şi cea cu formaţiile „grele". Momentul adevărului e aşteptat spre finalul sezonului, când vin deplasările la Steaua şi Dinamo.
• **Avantaje:** un antrenor promiţător şi un lot de jucători echilibrat; susţinerea publicului; foamea de performanţă; are „intrare" la LPF
• **Dezavantaje:** patron imprevizibil; inconstanţă; lipsa de experienţă

FC VASLUI
Greul abia începe
Vaslui e cea mai imprevizibilă echipă din plutonul fruntaş. Dovada: din cele şase meciuri cu contracandidatele a obţinut 4 puncte în deplasare şi doar 3 acasă!
• **Avantaje:** lot bun; vedeta **Wesley (foto)**; situaţie financiară foarte bună; suficientă putere în culise; ambiţie
• **Dezavantaje:** eternă nesiguranţă pe banca tehnică; un patron coleric; n-are tradiţie; n-are experienţa luptelor la titlu

Foto: Răzvan LUPICĂ

„N-AM DORMIT TOATĂ NOAPTEA!”

Nicolae Manea spune că n-a reuşit să-i motiveze pe jucătorii săi, iar aceştia i-au luat „de sus” pe ploieşteni

Gigi STANCU
gigi.stancu@prosport.ro

Nicolae Manea (foto) era dezamăgit ieri de înfrângerea suferită de Rapid în faţa Astrei (0-1), dar credea că n-a fost decât un accident şi că, dacă giuleştenii nu pierd la Vaslui, vor prinde un loc de Europa League.

Domnule Manea, cum aţi suportat înfrângerea cu Astra?

De nervi, n-am dormit un minut în toată noaptea de după meci! Nu m-am gândit niciodată că putem pierde această partidă.

Dar ce s-a întâmplat, de fapt?

N-am reuşit să-i motivez pe jucători înainte de acest meci. Veneam după victorii importante şi i-am văzut prea relaxaţi la antrenamente. Le-am spus să se concentreze, că ăsta chiar e un meci foarte greu, dar nu m-au crezut. Îmi ziceau: „Stai liniştit, Nea Nae, îi rupem!”, şi uite că am pierdut.

Se aude că domnul Copos vă caută înlocuitor...

Chiar îl rog! Eu n-am ţinut niciodată de scaun, am vrut doar să ajut echipa să rămână sus într-un moment foarte greu, şi până acum sunt în grafic. Las oricând locul altcuiva, dar sunt curios cine vine în asemenea condiţi. Un antrenor mare îţi cere salariu mare şi transferuri bune şi la timp. Eu n-am avut nici rezerve la anumite meciuri! Să nu mai zic de problemele pe care ni le creează unii cu Varga şi Bălan.

La Vaslui e un meci decisiv pentru Europa League?

Cam da. Cine pierde riscă să iasă din primele şase locuri, care duc în Europa. Eu cred că, dacă venim neînvinşi de la Vaslui, echipa îşi va reveni şi vom prinde un loc de Europa League. Un lucru e cert, vom juca altfel în această deplasare. ■

Nae Manea susţine că nu a dorit să-l introducă pe Ioniţă din primul minut pentru a-l proteja: „E cam nervos în ultimul timp. Dacă lua «galben», nu mai juca la Vaslui şi am vrut să evit asta. Plus că trebuia să-i dau o şansă şi lui Răduţă

„SUSPENDAT” DE BACHUS

Alex Ioniţă a sărbătorit peste măsură golul de la Alba Iulia, iar Nae Manea s-a decis să-i dea o lecţie

Cătălin MUREŞANU
catalin.muresanu@prosport.ro

Transferul la FC Köln şi golul fabulos marcat cu Unirea Alba Iulia „l-au stricat“ pe rapidistul Ioniţă, care s-a îmbătat luni, la petrecerea antrenorului Nae Manea.

După partida de la Alba Iulia, antrenorul giuleştenilor a dat o masă cu ocazia zilei sale de naştere (n.r. - împlinise pe 11 martie 56 de ani), la care au fost invitaţi jucătorii şi conducerea administrativă. La petrecere s-a întâmplat un lucru ciudat, care l-a determinat pe tehnicianul rapidist să facă o schimbare în echipă pentru meciul cu Astra Ploieşti. Ioniţă, omul care a decis meciul de la Alba Iulia cu o execuţie superbă, s-a „accidentat” seara la masă, din cauza mai multor carafe cu vin, fapt care l-a determinat pe Manea să-l înlocuiască cu Răduţă în meciul cu Astra. Decizia a fost luată cu acordul lui George Copos, patronul văzându-l şi el în starea euforică dată de „anturarea” cu Bachus, iar oameni care au fost la masă povestesc că finanţatorului nu i-a venit să creadă cât de mult s-a schimbat „puştiul teribil” al Rapidului odată cu transferul în Germania.

TREBUIE SĂ JOACE MECI DE MECI!

Interesant este că Nae Manea l-a introdus până la urmă pe teren pe Ioniţă în a doua repriză. Motivele sunt două. În primul rând, cel logic: scorul era 0-0 şi trebuia forţat un sistem cu doi atacanţi. Al doilea motiv e ceva mai deosebit: cei de la FC Köln s-au înduplecat să-l împrumute pe atacant în Giuleşti până la finalul sezonului, însă cu o condiţie - aceea ca Ioniţă să joace în fiecare partidă pe care Rapidul o dispută. Asta, evident, în caz că nu apar accidentări sau suspendări. Surse din cadrul clubului spun că tocmai de accidentări se fereşte Alex, acest lucru ducând şi la scăderea randamentului său pe teren. ■

7
goluri
a marcat Ioniţă pentru Rapid. Şase în tur şi unul în retur

CAZUL „VARGA- BĂLAN”

51.5 (0-3) SAU 51.6 (1-0)?

Timişoara a renunţat la una din cele două contestaţii depuse în cazul „Varga-Bălan”. Bănăţenii nu mai reclamă ilegalitatea transferului, însă păstrează plângerea legată de dreptul de joc al celor doi fotbalişti în meciul direct. Mai exact, Poli reclamă doar faptul că jucătorii au evoluat pe teren în 5 martie, deşi aveau vizele de la LPF suspendate. Prin această măsură, Timişoara a evitat ca o parte a dosarului să mai treacă prin comisiile FRF, LPF rămânând să decidă dacă rămâne rezultatul din teren sau 0-3 la masa verde. „Tergiversările ne-au făcut să luăm o decizie în interesul ambelor echipe. Dacă noi am fi în locul Rapidului, am fi acum la Ligă să cerem vizele anuale pentru Varga (foto sus) şi Bălan (foto jos), pentru a-i putea folosi în următoarele meciuri”, a precizat Marian Iancu.

CE SUSŢINE TIMIŞOARA
Art. 51.5 din ROAF
Echipele care prezintă în componenţa lor jucători care au obţinut legitimarea si dreptul de joc cu încălcarea prevederilor regulamentare, fapt dovedit ca urmare a soluţionării unei contestaţii, vor fi sancţionate cu pierderea jocurilor cu 0-3.

CE SUSŢINE RAPID
Art. 51.6 din ROAF
În cazul în care legitimarea sau dreptul de joc al jucătorilor în cauză au fost acordate în condiţii neregulamentare, dar se constată că echipa în cauză a fost de bună credinţă, jocurile respective se vor omologa cu rezultatele de pe teren, iar jucătorilor respectivi li se va ridica dreptul de joc până la soluţionarea cauzei.

ANTRENORI

REDNIC, DIN NOU ÎN DISCUŢIE

Ca de fiecare dată când în Giuleşti se pune problema schimbării antrenorului, numele lui Mircea Rednic este din nou pomenit în această perioadă. Scandările fanilor de la finalul meciului cu Astra, care cereau demisia lui Nicolae Manea, l-au determinat pe patronul George Copos să-l sune pe „Puriu”, cel mai titrat antrenor din istoria Rapidului şi singurul tehnician care ar putea veni în Grant până la vară. Discuţiile cu fostul antrenor al Alaniei merg însă greu şi din cauza suporterilor, care nu l-ar vrea iarăşi pe bancă.

ASTRA

3.000 DE EURO PENTRU VICTORIA CU RAPID

Jucătorii Astrei Ploieşti au fost recompensaţi regeşte de către patronul Ioan Niculae pentru victoria cu 1-0 de pe terenul Rapidului. Astfel, fiecare fotbalist al lui Nicolo Napoli a primit de la cel mai bogat om din fotbalul românesc câte 3.000 de euro. Bossul prahovenilor a făcut acest gest, fiind bucuros atât de victoria în sine, cât şi pentru faptul că cele trei puncte au asigurat practic locul Astrei în prima divizie şi pentru sezonul următor.

LIGA a II-a
Etapa a XX-a
ora 11:00 www.liga2.ro

SERIA I

AZI

FC BOTOŞANI – CHIAJNA
DUN. GALAŢI – BREAZA
TULCEA – RM. SĂRAT
DINAMO II – BUZĂU
STEJARU – FC SNAGOV
FARUL – BRĂNEŞTI, ora 13:00 SPORT.RO
SUCEAVA – DUN. GIURGIU 0-3
SUCEAVA s-a retras la finalul turului.
FCM BACĂU – STEAUA II 0-3
Echipa gazdă nu se prezintă la meci din cauza problemelor financiare.

MÂINE

SPORTUL – PETROLUL, ora 13:00 SPORT.RO

SERIA A II-A

AZI

TG. MUREŞ – LUPENI
FC ARGEŞ – CS OTOPENI
„U" CLUJ – FC BIHOR SPORT.RO
DEVA – GAZ M. CRAIOVA
TURDA – FC BAIA MARE
RM. VÂLCEA – SILVANIA
JIUL – COVACI 0-3
JIUL s-a retras la finalul turului.
FC DROBETA – MIOVENI 0-3
FC DROBETA s-a retras la finalul turului.
UTA stă deoarece CFR TIMIŞOARA s-a retras în tur.

INTERVIU / TEO CRĂCIUNESCU A ACCEPTAT SĂ FACĂ O CONFESIUNE COMPLETĂ DESPRE TRECUT, PREZENT ŞI VIITOR

AM VRUT SĂ-MI SCHIMB NUMELE!“

Centralul din Râmnicu-Vâlcea spune că intenționează să se retragă dacă la finalul anului nu va fi promovat pe lista FIFA

45
de meciuri
a arbitrat
în nouă ani
Theodor
Crăciunescu
in Liga I

Nicu BĂDESCU
nicu.badescu@prosport.ro

Greşeala făcută la Gloria Bistriţa - U Craiova 2-1, când a acordat greşit un penalty în minutul 37 gazdelor, l-a împins pe Crăciunescu jr către un gest extrem: retragerea!

Între timp s-a liniştit, a reanalizat situaţia şi a explicat pentru ProSport care sunt problemele care îl macină. Una dintre ele: numele pe care-l moşteneşte, Crăciunescu. Deşi arbitrează de nouă ani, Teo nu a prins decât 45 de meciuri în Liga I, semn că povara numelui l-a tras mai mult în jos.

Teo, să intrăm direct în problemă. Tatăl tău a spus în Adevărul că vrei să te retragi. Cât de adevărată e afirmaţia?
M-am gândit să iau o pauză, nu să mă retrag definitiv. Am discutat şi cu domnul Igna asta, mai ales că mâine (n.r.-azi) trebuie să arbitrez un meci în Liga a II-a, FC Argeş - CS Otopeni, şi am hotărât să mă duc la meci.

Ai făcut o singură greşeală. Să înţelegem că e greu ca arbitru să fii băiatul lui Ion Crăciunescu?
Pe mine nu mă impovărează asta, dar mi-e teamă ca alţii să nu ia asta drept reper. Tata nu m-a influenţat niciodată şi drept mi se pare să fie judecat fiecare în funcţie de ce face.

Tocmai de aia te întreb, mai în glumă, mai în serios: te-ai gândit vreodată să-ţi schimbi numele?!
M-am gândit, să ştii, pentru că aşa poate vedea şi lumea că eu sunt Teo, dar e greu să fii serios până la capăt într-o astfel de problemă. Eu speram să realizez chiar şi aşa ce îmi propusesem.

CE NUME ŞI-AR FI PUTUT LUA TEO DIN ARBITRAJ:

Teo Porumboiu
Teo Avram
Teo Igna
Teo Chivulete
Teo Corpodean
Teo Maier
Teo Collina
Teo Ovrebo
Teo Michel

Ce anume?
Sunt de nouă ani în Liga I, timp în care am arbitrat până în 50 de jocuri. Alţii, în maxim trei ani strâng meciurile astea. S-a spus că am fost în calcul pentru lista FIFA, care, sincer, a fost obiectivul meu. Dar nu s-a putut. La început am zis să realizez asta până la 30 de ani. Mai aştept puţin.

Cât de puţin?
Sincer, mă gândesc că, dacă nici în 2011 nu ajung să primesc ecusonul, mă voi lăsa. Nu aş mai avea motivaţie pentru care să lupt, să mă antrenez. ■

LIGA A III-A • REZULTATELE ETAPEI A XX-A • www.liga2.ro

SERIA I

CF Brăila - Dunărea II 4-0
Bucă (14, 49), Cazan (74), Henry (90)
Oţelul II - Rapid Suceava 5-1
Frunză (41), Golocevac (63), Blănaru (74, 77), Murgoci (85) / Burlacu (68)
Ceahlăul II - Aerostar 2-1
G. Tudose (14), Butrick (64) / Sofronie (75)
Pambac - Poli Galaţi 2-2
Danilescu (58 – autog.), Sascău (70 – pen.) / Fălcaru (50), Radu (75 – pen.)
CSM Focşani - Willy Bacău 2-0
Botezatu (63), Suvac (86)
CS Panciu - Poli Iaşi II 2-1
Costin (39, 64) / Caragea (57)
Petrotub - CSM Paşcani 1-1
Vulpe (90) / Sandu (45)
Gura Humorului - Tg. Neamţ 0-3
Gura Humorului s-a retras la finele turului.

SERIA A II-A

Dunărea Călăraşi - Utchim 5-1
D. Gheorghe (7), Ciobai (33), Condei (71 – pen.), Tănase (79), M. Şerban (85) / Căldăraru (66 – pen.)
Callatis Mangalia - Farul II 0-0
CS Eforie - Partizanul Merei 1-0
M. Petre (74)
CS Tunari - CS Domneşti 0-1
D. Marin (83 – pen.)
Viitorul Ianca - Viscofil 0-1
I. Niculae (55)
Viitorul Chirnogi - Slobozia 0-2
V. Gheorghe (36 – pen.), Nicor (75)
Petrolul Berca - ACS Berceni 0-1
A. Creţu (40)
Însurăţei - CSM Medgidia 3-1
G. Costache (68, 75 – pen.), Lupaşcu (80) / Ad. Coman (27 – autog.)
Viitorul Ct. - Oil Terminal 3-0
Oil Terminal s-a retras la finele turului.

SERIA A III-A

Târlungeni - Comprest 2-1
Neagu (10, 15) / Enache (58)
Filipeştii - Mihăileşti 0-1
Amariei (67)
Juventus - CSM Târgovişte 3-0
Călinţaru (15 - pen.), Bg. Niculae (48), Fătu (68)
Titu - Conpet 1-0
Popa (90)
Teleajen - Rapid II 1-2
Gheorgescu (7) / Bujor (26), Tene (40 - pen.)
Videle - Clinceni 0-0
Brazi – Ad. Copăceni 7-1
Arnăutu (10), Năstase (29, 33, 76), Coţan (48), Stana (51), Minciună (72) / D. Chiriţă (82)
Toporu - Boldeşti 2-2
Turcu (2), Ghirie (45 - pen.) / Bridinel (1), Secreţeanu (71)
CF Predeal - CS Buftea 0-3
CF Predeal s-a retras la finele turului.

SERIA A IV-A

Min. Motru - Albota 1-1
Ceauşu (37) / Noguera Lorran Evaristo (20)
Turcineşti - Vişina Nouă 0-0
Armata - FCM Alexandria 0-0
FCM Târgovişte - FC Argeş II 1-0
Negoescu (70)
Lăpuşata - Prometeu 2-1
Ciortan (60), Mocioacă (74 - pen.) / Rotaru (57)
FC Caracal - Bascov 0-0
U Craiova II - Bârca 1-3
Crăciun (2) / Popovici (7), Al. Luţă (38), Bălmău (84)
Alro Slatina - Corabia 5-1
D. Niculescu (16), Mircea Voicu (17, 41), Cr. Niculescu (37, 64 - pen.) / Ştoiu (17)
Min. Mătăsari - Oltchim 0-1
Marinescu (44)

SERIA A V-A

Sebiş - Jiul Rovinari 2-1
A. Gligor (8 – pen.), A. Ignea (26) / Şoşoi (60)
Giarmata - Becicherecu Mic 1-2
S. Mihai (43) / Gârz (2), Panduru (84)
Haţeg - FCŞ Reşiţa 0-2
Suru (8, 32)
Mun. Reşiţa - FC Timişoara II 0-0
Gloria Arad - ACS Recaş 2-0
Rusu (17), Negru (72)
Pandurii II - CS Ineu 3-0
Echipa oaspete nu s-a prezentat la meci.
Simeria - ACU Arad
Se dispută azi, ora 15:00.

Sânnicolau Mare şi Min. Mehedinţi au stat deoarece Sânandrei şi Gătaia s-au retras în tur.

SERIA A VI-A

Gaz Metan II - FC Cisnădie 0-0
C. Turzii - CS Zlatna 2-3
Moţet (49), Paşca (53)/ M. Dăscălescu (32), M. Bratu (38), Toma (78)
Unirea Dej - Livezile 3-1
I. Moldovan (12), Găvruş (37), M. Petrescu (81)/ Măgheruşan (89)
Reghin - Voinţa Sibiu 1-0
V. Stoica (71)
Ungheni - Od. Secuiesc 2-0
B. Pop (36), Pilcă (85)
Beiuş - Micula 3-0
Şandor (48 – autog.), Trip (69), Bogdan (79)
Gloria II - FC Zalău 3-0
Andrei Enescu (15, 66), Claudiu Rogozan (74)
Sănătatea - Marmaţia 3-0
Şoş (20, 51 – pen.), Nicula (80)
CSM Sebeş - Luceafărul
Se dispută azi, ora 15:00.

CLASAMENT

Loc	Echipa	M	V	E	I	Gol.	P
★1.	CF Brăila	18	13	5	0	54-11	44
2.	Panciu	18	12	3	3	44-17	39
3.	Roman	19	11	5	3	45-19	38
4.	Poli II Iaşi	19	11	4	4	29-15	37
5.	Pambac	19	10	4	5	35-27	34
6.	Willy	19	9	2	8	33-28	29
7.	Ceahlăul II	19	8	3	8	26-26	27
8.	Poli Galaţi	19	7	5	7	25-29	26
9.	Rapid Sv.	19	7	3	9	28-30	24
10.	Oţelul II	19	7	3	9	22-26	24
11.	Paşcani	19	7	3	9	20-25	24
12.	Foşcani	19	6	5	8	21-24	23
▼13.	Tg. Neamţ	18	6	5	7	24-29	23
▼14.	Aerostar	19	7	1	11	27-35	22
▼15.	FC Vaslui II	19	4	3	12	19-52	15
▼16.	Dun. II Galaţi	19	4	2	13	13-38	14
▼17.	G. Humorului	19	2	2	15	8-42	8

★ Promovare ▼ Retrogradare

CLASAMENT

Loc	Echipa	M	V	E	I	Gol.	P
★1.	Berceni	20	16	2	2	57-7	50
2.	Viitorul C-ţa	20	15	2	3	42-8	47
3.	Slobozia	20	14	2	4	49-14	44
4.	Callatis	20	11	5	4	30-12	38
5.	Viscofil	20	11	4	5	43-17	37
6.	Domneşti	20	10	5	5	45-26	35
7.	Călăraşi	20	10	3	7	42-31	33
8.	Berca	20	9	5	6	23-24	32
9.	Tunari	20	8	6	6	25-23	30
10.	Eforie	20	8	5	7	22-25	29
11.	Merei	20	7	5	8	25-33	26
12.	Însurăţei	20	6	4	10	23-24	22
▼13.	Farul II	20	4	9	7	26-25	21
▼14.	Ianca	20	6	2	12	28-44	20
▼15.	Medgidia	20	5	3	12	22-45	18
▼16.	Chirnogi	20	3	2	15	17-55	11
▼17.	Găeşti	20	2	2	16	19-69	8
▼18.	Oil Terminal	20	2	2	16	15-65	8

★ Promovare ▼ Retrogradare

CLASAMENT

Loc	Echipa	M	V	E	I	Gol.	P
★1.	Juventus	20	15	4	1	43-13	49
2.	Conpet	20	13	5	2	44-13	44
3.	Kaproni	20	12	4	4	43-22	40
4.	Toporu	20	11	2	7	33-24	35
5.	Clinceni	20	10	5	5	29-23	35
6.	Brazi	20	9	5	6	44-21	32
7.	Rapid II	20	10	2	8	40-24	32
8.	Titu	20	10	2	8	29-25	32
9.	Mihăileşti	20	9	3	8	18-21	30
10.	Buftea	20	8	3	9	34-33	27
11.	Comprest	20	7	5	8	31-27	26
12.	Videle	20	7	4	9	20-26	25
▼13.	Târlungeni	20	7	4	9	16-23	25
▼14.	Teleajen	20	5	5	10	20-37	20
▼15.	Copăceni	20	5	3	12	26-42	18
▼16.	CSM Târgovişte	20	4	5	11	22-41	17
▼17.	Filipeştii	20	3	5	12	21-44	14
▼18.	CF Predeal	20	2	0	18	14-68	6

★ Promovare ▼ Retrogradare

CLASAMENT

Loc	Echipa	M	V	E	I	Gol.	P
★1.	Bârca	20	13	2	5	36-19	41
2.	Alro Slatina	20	11	7	2	45-21	40
3.	FCM Târgovişte	20	11	4	5	27-16	37
4.	Vişina Nouă	20	11	3	6	28-15	36
5.	Oltchim	20	11	2	7	34-36	35
6.	FC Argeş II	20	10	3	7	34-32	33
7.	Prometeu	20	8	6	6	29-22	30
8.	Min. Mătăsari	20	9	3	8	20-19	30
9.	Turcineşti	20	8	5	7	30-24	29
10.	Armata	20	7	7	6	27-20	28
11.	FCM Alexandria	20	6	8	6	19-17	26
12.	Corabia	20	8	1	11	32-33	25
▼13.	Min. Motru	20	7	3	10	51-40	24
▼14.	CS Albota	20	6	6	8	20-26	24
▼15.	Lăpuşata	20	6	4	10	22-28	22
▼16.	FC Caracal	20	6	4	10	20-28	22
▼17.	U. Craiova II	20	3	2	15	21-40	11
▼18.	Bascov	20	3	2	15	12-71	11

★ Promovare ▼ Retrogradare

CLASAMENT

Loc	Echipa	M	V	E	I	Gol.	P
★1.	Pandurii II	18	11	5	2	29-12	38
2.	Min. Mehedinţi	17	10	4	3	32-16	34
3.	ACU Arad	17	9	6	2	20-7	33
4.	ACS Recaş	17	10	2	5	21-12	32
5.	CFR Simeria	16	8	7	1	25-13	31
6.	Sebiş	17	10	1	6	29-21	31
7.	FC Timişoara II	18	7	5	6	21-20	26
8.	CS Ineu	18	7	2	9	22-32	23
9.	Becicherecu Mic	18	6	4	8	24-22	22
10.	Jiul Rovinari	18	5	7	6	21-20	22
11.	Gloria Arad	18	7	1	10	24-32	22
12.	Şcolar Reşiţa	17	6	3	8	17-17	21
▼13.	Giarmata	18	6	3	9	21-29	21
▼14.	Munc. Reşiţa	18	5	2	11	20-39	17
▼15.	Sânnicolau Mare	17	3	5	9	16-21	14
▼16.	Haţeg	18	1	1	16	10-39	4

★ Promovare ▼ Retrogradare

CLASAMENT

Loc	Echipa	M	V	E	I	Gol.	P
★1.	Voinţa Sibiu	20	14	4	2	31-12	46
2.	C. Turzii	20	12	4	4	34-20	40
3.	FC Cisnădie	20	10	5	5	32-18	35
4.	Bihorul Beiuş	20	10	3	7	24-25	33
5.	Sănătatea	20	9	4	7	28-26	31
6.	Livezile	20	8	5	7	26-26	29
7.	Bistriţa II	20	8	4	8	38-25	28
8.	Ungheni	20	7	7	6	30-25	28
9.	Unirea Dej	20	7	7	6	27-24	28
10.	Gaz M. MediaşII	20	7	7	6	23-26	28
11.	FC Zalău	20	7	5	8	24-27	26
12.	Od. Secuiesc	20	9	2	10	30-34	26
▼13.	CS Zlatna	20	7	4	9	31-37	25
▼14.	CSM Sebeş	19	6	6	7	24-24	24
▼15.	CS Marmaţia	20	5	4	11	21-38	19
▼16.	Luceafărul	19	4	5	10	19-20	17
▼17.	Reghin	20	3	7	10	18-27	16
▼18.	Micula	20	4	3	13	24-49	15

★ Promovare ▼ Retrogradare

COMPLEX

GORJENII SUNT SINGURA ECHIPĂ MICĂ DIN LIGA I CU BILANȚ FAVORABIL ÎN GRUIA DIN 2005 ÎNCOACE

MAESTRU *Sorin Cîrțu (în dreapta) se gândește ce tactică să aplice pentru a împiedica din nou CFR*

CFR ACASĂ CU PANDURII

2005-2006: CFR – Pandurii 1-2
Bruncevici / Bogoi, Disney
2006-2007: CFR Cluj – Pandurii 1-0
Semedo
2007-2008: CFR Cluj – Pandurii 1-2
Trică / Sousa (autogol), Iordache
2008-2009: CFR – Pandurii 1-1
Y. Kone / Martinovic

SPERIETOAREA

CFR nu mai bate de patru etape în Liga I, iar azi primește vizita unei echipe pe care nu a mai învins-o de peste trei ani

Cristian CUCOLAȘ
cristian.cucolas@prosport.ro

CFR a început poticnit returul, adunând doar șase puncte în cinci meciuri, și e obligată să se scoată din mocirlă în fața unui adversar care i-a făcut mai mereu zile negre. În plus, la Pandurii a revenit Cîrțu, omul negru pentru CFR.

Cel mai slab start de retur de cinci sezoane încoace! Cu acest bilanț se prezintă CFR la întâlnirea cu „bau-baul" Pandurii, echipă pe a cărei bancă tocmai a revenit Sorin Cîrțu. În plus, asemeni lui Gaz Metan, și echipa din Tg. Jiu pare a fi o specialistă a lui 0-0, gorjenii înșiruind trei astfel de rezultate în ultimele trei etape de campionat. Totuși, statistica pare a fi cel mai dificil adversar al clujenilor, întrucât bilanțul cu Pandurii pe teren propriu nu este unul de pus în vitrină. Din patru jocuri în Gruia, oltenii au cules două victorii și o remiză, pierzând o singură dată, greu, în sezonul 2006-2007, cu un gol marcat de Semedo pe final de meci. Totodată, Pandurii este ultima echipă din Liga I care a câștigat pe terenul lui CFR: 2-1 pe 6 aprilie 2008, meci care a relansat în acel sezon bătălia pentru titlu dintre CFR și Steaua, adjudecată în cele din urmă de „vișinii". În ciuda acestor premise, clujenii își fac curaj și cred într-o victorie în meciul de azi. „Nu cifrele vor juca pe teren. Ce a fost a fost! Totuși, ne așteaptă un meci greu, deoarece cei de la Pandurii au schimbat antrenorul! Va trebui însă să batem, fiindcă nu mai e de glumă", a opinat decarul clujenilor, Nicolae Dică.

> Trecutul e bun dacă știi să-l actualizezi. Ei sunt favoriți din toate punctele de vedere, dar asta nu înseamnă că punctele sunt într-o parte sau alta
> **Sorin Cîrțu,** antrenor Pandurii

„«AUTOBAZA» NU MAI PRINDE LA CLUJ!"

Optimist este și președintele Iuliu Mureșan, care nu se teme de revenirea la Pandurii a lui Sorin Cîrțu, antrenor ce a învins de două ori CFR-ul în ultimele trei jocuri de campionat. „Poate să vină cu toată «autobaza», fiindcă tot noi vom câștiga. Veți vedea un alt CFR contra «panduri-lor». I-am mobilizat pe jucători și știu că au înțeles că nu mai e loc de pași greșiți", a declarat șeful din Gruia, care nu a uitat să-și taxeze din nou atacanții. „Avem probleme pe faza de atac, dar jucătorii mei vor avea altă față pentru că a apărut soarele!", a glumit Mureșan. ■

2 victorii și o remiză a bifat Cârțu pe banca „pandurilor" în ultimele trei meciuri cu CFR Cluj

3 ani au trecut de când CFR nu a mai bătut-o pe Pandurii în campionat, de pe 6 octombrie 2007, 1-0 la Târgu Jiu

CEAHLĂUL – FC BRAȘOV

AZI, ora: 15:00, GSP TV

CEAHLĂUL		FC BRAȘOV
antrenor: Zoran FILIPOVIC	4-2-3-1	4-4-2 antrenor: Viorel MOLDOVAN

REZERVE: 1. Lipitor, 13. Bărcăuan, 23. Onciu, 20. Rudison, 25. Ibrahim, 9. Edson, 27. Dumitraș
ABSENȚI: Barna (accidentat), Bădescu (suspendat)

REZERVE: 32. Mincă, 27. Măldărășanu, 18. Cristescu, 23. N. Constantin, 11. Zaharia, 9. Hadnagy, 7. C. Munteanu
ABSENT: R. Duarte (suspendat)

Arbitru: Ovidiu Hațegan (Arad) | **Asistenți:** Dorin Mudura (Oradea) și Nicolae Meghești (Târnăveni) | **Stadion:** Ceahlăul (Piatra Neamț)
Bilete: 5 lei – peluze, 10 lei - tribune

CFR CLUJ – PANDURII

AZI, ora: 17:00, Antena 1

CFR CLUJ		PANDURII
antrenor: Andrea MANDORLINI	4-3-1-2	4-4-1-1 • antrenor: Sorin CÎRȚU

REZERVE: 44. Stăncioiu, 2. Tony, 7. E. Dică, 8. Peralta, 9. Traore, 15. Alcantara, 31. Dani
ABSENȚI: De Zerbi (accidentat), Deac (suspendat), Nei, Edimar (neincluși în lot)

REZERVE: 80. Mingote, 3. Rada, 10. Hidișan, 11. Lazic, 17. Nalați, 20. Stromajer, 21. Kamara
ABSENȚI: Martinovic (accidentat), Cardoso (suspendat)

Arbitru: Marian Balaci (Tr. Severin) | **Asistenți:** Iulian Radu (București) și Stelian Slabu (Brașov) | **Stadion:** „Dr. C-tin Rădulescu" (Cluj)
Bilete: 5-15 lei - peluze, 20-40 lei – tribuna I, 10-30 lei – tribuna a II-a

U CRAIOVA – POLI IAȘI

MÂINE, ora: 13:30, DigiSport

U CRAIOVA		POLI IAȘI
antrenor: Mark WOTTE	4-3-3	4-3-3 antrenor: Petre GRIGORAȘ

REZERVE: 22. Merlier, 25. Firțulescu, 32. Bădoi, 3. Barbu, 11. Pițurcă, 33. Trică, 88. Nicolae
ABSENT: Dănănae (accidentat)

REZERVE: 22. Marc, 7. Bârlădeanu, 22. Buhuși, 9. Bâlbă, 10. Cr.Constantin, 27. Lamine, 2. Nogo
ABSENȚI: Cr. Munteanu, Milea (accidentați), Ad.Ilie, Păun (suspendați), A.Ionescu, V.Badea (fără drept de joc)

Arbitru: Alexandru Deaconu (București) | **Asistenți:** Cristian Nica (Ploiești) și Zoltan Szekely (Baia Mare) | **Stadion:** Municipal (Tr. Severin)
Bilete: 5 lei – peluze, 10 lei – tribuna II-a, 15 lei – tribuna I, 30 lei – tribuna 0

INTERNATIONAL – BISTRIȚA

MÂINE, ora: 17:30, netelevizat

INTERNATIONAL		BISTRIȚA
antrenor: Ionuț BADEA	4-4-2	4-4-1-1 antrenor: Marius ȘUMUDICĂ

REZERVE: 22. Arcaba, 21. Chiricheș, 8. Vezan, 25. Neagu, 18. Antohi, 26. Abiodun, 11. Stoianof
ABSENȚI: -

REZERVE: 12. Botoșer, 4. V. Năstase, 9. Keita, 16. Mandea, 17. Săceanu, 21. T. Moldovan, 28. D. Matei
ABSENȚI: D. Sabou, Coroian, Latovlevic (accidentați), Albuț (suspendat), R. Mărginean (în recuperare)

Arbitru: Radu Petrescu (București) | **Asistenți:** Gero Szabo (Cluj) și Valentin Avram (București) | **Stadion:** „Nicolae Dobrin" (Pitești)
Bilete: 1 leu – intrare generală

ÎNCREDERE

„MANDORLINI NU PLEACĂ PÂNĂ LA VARĂ!"

Șefii din Gruia spun că **Mandorlini (foto)** va prinde finalul de sezon la Cluj. „Până la vară nu schimbăm antrenorul, orice rezultate am avea. Atunci, în funcție de ce loc vom ocupa la finalul acestui campionat și de jocul prestat, vom decide dacă Mandorlini va rămâne sau va pleca", a anunțat ieri președintele Mureșan. Surse apropiate CFR susțin că patronul Paszkany nu vrea să mai aloce bani pentru un nou antrenor decât dacă situația devine dramatică.

CLASAMENT ETAPA XXII

Loc	Nume	Localitate	Ech.	Goluri	Val. Echipa	P.G.	Premiu
				84			
1.	Kinda Iosif	Covasna	18	6	4,750,000	746	700 Ron
				83			
2.	Popescu Claudia	Codlea	51	6	4,100,000	1049	500 Ron
				81			
3.	Carstoiu Tudor	Arad	36	5	4,100,000	1109	300 Ron

FOTBAL EXTERN

SUPERECHIPE / REAL MADRID ŞI FC BARCELONA OFERĂ CEL MAI SPECTACULOS DUEL PENTRU LOCUL 1

ARDE EUROPA!

În Anglia, Spania, Italia, Germania şi Franţa, primele cinci campionate ale lumii, lupta pentru titlu este teribilă

Cătălin PARFENE
catalin.parfene@prosport.ro

Nu doar Liga I oferă o luptă pe viaţă şi pe moarte pentru titlu, ci şi primele cinci campionate ale lumii.

Nimic nu este lămurit până acum în Premier League (Anglia), Primera Division (Spania), Serie A (Italia), 1.Bundesliga (Germania) şi Ligue 1 (Franţa). Duelul iberic Real Madrid – FC Barcelona este cel mai spectaculos, în timp ce Hexagonul rivalizează cu România la numărul de pretendente la titlu, nu mai puţin de şase!

PREMIER LEAGUE

(Anglia, 8 etape până la final)

LIDERUL MANCHESTER UNITED DĂ MÂINE PIEPT CU LIVERPOOL

În disputa Manchester United – Chelsea şi-a băgat coada şi puştimea lui Arsene Wenger de la Arsenal. Mâine, „diavolii" lui Sir Alex Ferguson au meci acasă cu FC Liverpool, care şi-a luat din nou adio de la titlu, iar pe 3 aprilie, tot pe „Old Trafford", Manchester United joacă împotriva lui Chelsea, echipă aflată momentan pe locul 2, dar cu un meci mai puţin disputat. Pentru United va urma apoi un alt şoc, derby-ul oraşului Manchester, cu City.

1	Man. United	30	21	3	6	70-24	66p
2	Chelsea	29	20	4	5	69-27	64p
3	Arsenal	30	20	4	6	71-33	64p

LIGUE 1

(Franţa, 10 etape până la final)

DANIEL NICULAE SE BATE PENTRU TITLU

Şase echipe trag nădejdea că la final vor lua laurii din Hexagon. Bordeaux, chiar şi cu un meci mai puţin disputat, este lider, la egalitate de puncte cu surpriza Montpellier. Surprinzător, pe locul 3 a ajuns Auxerre, echipa lui Daniel Niculae, printre cei mai buni pasatori în Franţa, chiar dacă formaţia sa are cel mai slab atac dintre pretendentele la titlu. Între locul 1 şi locul 6 sunt trei puncte, dar Marseille, echipa de pe 6, are şi ea un meci mai puţin.

1	Bordeaux	27	16	5	6	43-22	53p
2	Montpellier	28	16	5	7	38-29	53p
3	Auxerre	28	15	7	6	28-23	52p
4	Lille	28	15	6	7	51-28	51p
5	Ol. Lyon	28	14	9	5	46-29	51p
6	Ol. Marseille	27	14	8	5	48-29	50p

PRIMERA DIVISION

(Spania, 12 etape până la final)

REAL - BARCELONA SAU CRISTIANO RONALDO - MESSI

Aflate la egalitate de puncte înaintea etapei din acest weekend, Real Madrid şi FC Barcelona, despărţite doar de golaveraj în fruntea clasamentului, sunt cu gândul mai mult la marele şoc direct din 11 aprilie, de pe „Santiago Bernabeu". Va fi un nou episod din duelul Cristiano Ronaldo – Messi, ultimele două „Baloane de Aur". Real mai are meciuri grele, cu rivala Atletico sau Valencia (echipa de pe locul 3), dar Barcelona are şi ea pe cap „grijile" Ligii Campionilor.

1	Real Madrid	26	21	2	3	71-21	65p
2	Barcelona	26	20	5	1	64-16	65p

TRANSFERURI
Xabi Alonso şi Ibrahimovic au ajuns în acest sezon la Real şi, respectiv, Barcelona

Foto: REUTERS

SERIE A

(Italia, 10 etape până la final)

ÎNCET-ÎNCET, MILAN S-A APROPIAT DE INTER

După ce, la un moment dat, Inter Milano părea scăpată în câştigătoare a unui nou titlu de campioană, „Diavolul" lui Leonardo a renăscut subit. Acum, echipa lui Jose Mourinho nu mai are decât cu un punct mai mult decât AC Milan. Inter mai are de jucat cu Palermo (locul 4), Roma (pe locul 3) sau Juventus, la care se adaugă şi partidele din Liga Campionilor. Milan încheie campionatul cu un derby, împotriva lui Juventus.

1	Inter	28	17	8	3	53-25	59p
2	AC Milan	28	17	7	4	47-26	58p

1.BUNDESLIGA

(Germania, 8 etape până la final)

BAYERN MÜNCHEN, ÎN SFÂRŞIT LIDER

Marea perdantă din sezonul trecut, Bayern München, a tras din greu şi în actuala ediţie. Presa germană aproape s-a minunat când bavarezii au ajuns pe prima poziţie în clasament. Bayern este urmată la două puncte de Schalke şi la trei puncte de Bayer Leverkusen, revelaţia care a pierdut primul meci în campionat abia în etapa a 25-a. Leverkusen – Schalke se joacă pe 27 martie, Schalke – Bayern pe 3 aprilie, iar Leverkusen – Bayern pe 10 aprilie.

1	Bayern	26	16	8	2	53-22	56p
2	Schalke	26	16	6	4	42-20	54p
3	Leverkusen	26	14	11	1	56-25	53p

DIVIZIA FANTASTICĂ 2009-2010 www.diviziafantastica.ro

TALON BONUS 2009-2010

Nume: Prenume:
CNP: Parola: Cod:
Strada: Nr.: Bl.: Sc.: Ap.:
Localitatea: Judeţ/Sector:
Telefon: Semnătura:

Pentru detalii puteţi suna la numărul de telefon 0318257349

Strânge 10 milioane de Euro Fantastici (€) şi un talon de înscriere sau doar un Talon Bonus, pune totul într-un plic şi expediază-l pe adresa OP33, CP10, Bucureşti. În limita acestei sume, cumpără un Lot format din 3 portari, 10 fundaşi, 10 mijlocaşi şi 7 atacanţi din lista de 300 de fotbalişti selecţionaţi în ediţia 2009-2010. Din lotul de 30, formează-ţi echipa de 11 titulari (nu uita ca pe unul dintre ei să-l desemnezi căpitan de echipă - căpitanul punctează dublu) şi intră în joc înaintea fiecărei etape din Liga I, ediţia 2009-2010!

Prin semnarea talonului de înscriere, participanţii îşi dau consimţământul ca datele lor de identificare să intre în baza de date a organizatorului, conform legii 677/2001, acestea putând fi folosite pentru activităţile de marketing ale acestuia. La cererea participanţilor, adresată la numărul de telefon destinat concursului, operatorul se obligă să actualizeze sau să şteargă datele personale ale participanţilor. Regulamentul de desfăşurare a concursului este disponibil pe site-ul www.diviziafantastica.ro. De asemenea, poate fi consultat gratuit la sediul organizatorului. Eventualele reclamaţii legate de desfăşurarea concursului vor fi făcute pe adresa: SC PubliMedia Internaţional, Strada Bărăţiei nr. 31, Sector 3, Bucureşti.

LIGA CAMPIONILOR

SFERTURI
30-31 martie (tur), 6-7 aprilie (retur)

Meci 1
LYON - BORDEAUX

Meci 2
BAYERN - MAN. UNITED

Meci 3
ARSENAL - BARCELONA

Meci 4
INTER - TSKA MOSCOVA

SEMIFINALE
20-21 aprilie (tur), 27-28 aprilie (retur)

Semifinala 1
BAYERN / MAN. UNITED - LYON / BORDEAUX

Semifinala 2
INTER / TSKA MOSCOVA - ARSENAL / BARCELONA

* Învingătoarea semifinalei 1 va fi considerată gazdă la finala de la Madrid, care va avea loc pe 22 mai, pe stadionul „Santiago Bernabeu".

LIGA EUROPA

SFERTURI
1 aprilie (tur), 8 aprilie (retur)

Meci 1
FULHAM - WOLFSBURG

Meci 2
HAMBURG - STANDARD

Meci 3
VALENCIA - ATLETICO

Meci 4
BENFICA - LIVERPOOL

SEMIFINALE
22 aprilie (tur), 29 aprilie (retur)

Semifinala 1
HAMBURG / STANDARD - FULHAM / WOLFSBURG

Semifinala 2
VALENCIA / ATLETICO - BENFICA / LIVERPOOL

* Învingătoarea semifinalei 2 va fi considerată gazdă în finala de la Hamburg, din 12 mai.

LIGA CAMPIONILOR - LIGA EUROPA

IERI S-A STABILIT ȚINTARUL SFERTURILOR ȘI AL SEMIFINALELOR

În sferturile Ligii Campionilor vom asista în premieră la un duel 100% francez, Lyon - Bordeaux

Foto: REUTERS

Mourinho nu s-a ferit să declare că o urăște pe Barcelona. Suporterii catalani îl numesc „traducătorul", pentru că portughezul a fost interpretul lui Bobby Robson la FC Barcelona

ADVERSAR *Chivu (în dreapta), singurul român rămas în Cupele Europene, a avut mult de furcă în grupe, în duelul cu Messi*

CHIVU CU NOROC

Românul a primit două veşti bune. Va reveni pe gazon pe 27 martie, iar Inter va juca în sferturile Ligii cu adversarul cel mai slab cotat, ŢSKA Moscova

Irina MANDREŞ
irina.mandres@prosport.ro

Ţintarul sferturilor şi al semifinalelor Ligii Campionilor şi ale Europa League a fost stabilit ieri, la Nyon. Inter pare cea mai norocoasă echipă, Chivu şi compania urmând să dea piept cu ŢSKA Moscova.

Turul se va juca pe 30-31 martie, iar returul pe 6-7 aprilie, Cristi având şanse mari să revină până atunci în formaţia lui Mourinho. Lyon – Bordeaux, Bayern – Manchester United şi Arsenal – Barcelona sunt celelalte confruntări din Ligă.

Cristian Chivu a trecut cu bine testele medicale efectuate joi, la o clinică din Milano, şi ar putea reveni pe gazon pe 27 martie, în meciul pe care Inter îl va disputa în Serie A cu fosta echipă a românului, AS Roma. „Structura craniană, afectată serios pe 6 ianuarie, i s-a refăcut perfect şi de astăzi (n.r.- ieri) Chivu va putea lovi balonul cu capul fără nicio problemă. Revenirea pe gazon depinde doar de condiţia sa fizică", a scris ieri Gazzetta dello Sport. OK-ul medicilor pentru a reveni pe gazon nu a fost singura veste bună primită de Chivu.

Să avem mare grijă cu ŢSKA! Echipele din Rusia produc mereu surprize

Luis Figo, oficial Inter Milano

AR PUTEA ÎNTÂLNI BARÇA ÎN SEMIFINALE

Românul şi-a aflat şi adversara din sferturile Champions League: Inter va juca cu ŢSKA Moscova, cea mai accesibilă adversară rămasă în competiţie.

Dacă favoritele din sferturi ajung în semifinale, Inter va avea viaţă grea. Învingătoarea din Inter – ŢSKA va juca în faza următoare cu câştigătoarea dublei manşe Arsenal – Barcelona. Cum Inter şi Barcelona au cele mai mari şanse să treacă de sferturi, Chivu ar putea juca din nou cu campioana Europei. Cele două echipe s-au întâlnit în acest sezon şi în faza grupelor, când au remizat, 0-0, pe „Giuseppe Meazza", şi catalanii au câştigat cu 2-0 pe „Camp Nou".

PROGRAM TV

ASTĂZI

11:00 / DIRECT
DIGI SPORT
Handbal feminin: Rulmentul Braşov - Rapid

11:00 / DIRECT
EUROSPORT
Sărituri cu schiurile: CM Planica, Slovenia

13:00 / DIRECT
SPORT.RO
Fotbal Liga 2: Farul Constanţa -Victoria Brăneşti

13:00 / DIRECT
DIGI SPORT
Handbal masculin: Steaua - Minaur

14:15 / DIRECT
EUROSPORT
Schi fond: pursuit feminin, CM Falun, Suedia

15:00 / DIRECT
GSP TV
Fotbal Liga I: Ceahlăul - FC Braşov

15:15 / DIRECT
EUROSPORT
Biatlon: CM Oslo, Norvegia

15:15 / DIRECT
Sport.ro
Handbal feminin, Liga Campionilor: Viborg - Oltchim

16:00 / DIRECT
EUROSPORT
Schi fond: pursuit masculin, CM Falun, Suedia

16:30 / DIRECT
DIGI SPORT
Bundesliga. Eintracht - Bayern München

17:00 / DIRECT
ANTENA 1
Fotbal Liga I: CFR - Pandurii

19:00 / DIRECT
DIGI SPORT

Fotbal Serie A: Fiorentina - Genoa

21:00 / DIRECT
DIGI SPORT
Primera Division: R. Madrid - R. Gijon

21:15 / DIRECT
SPORT.RO
Tenis masculin: Indian Wells, semifinala 1

21:45 / DIRECT
SPORT 1
Rugby Turneul celor 6 Naţiuni: Anglia - Franţa

MÂINE

10:00 / DIRECT
EUROSPORT
Schi: CM de sărituri cu schiurile, în Slovenia

13:00 / DIRECT
Sport.ro
Liga 2: Petrolul - Farul

13:30 / DIRECT
DIGI SPORT
Fotbal Liga I: U Craiova - Poli Iaşi

15:00 / DIRECT
Sport.ro
Fotbal Bulgaria. Lokomotiv Mezdra - ŢSKA

15:00 / DIRECT
EUROSPORT
Biatlon: CM Oslo, Norvegia

15:30 / DIRECT
EUROSPORT 2
Fotbal Premier League: Man. United - Liverpool

15:30 / DIRECT
DIGI SPORT
Fotbal Liga I: Oţelul - Dinamo

16:30 / DIRECT
DIGI SPORT PLUS

Fotbal Bundesliga. Hamburg - Schalke

18:30 / DIRECT
GSP TV
Hochei finala. Sport Club - Steaua Rangers

19:00 / DIRECT
Sport.ro
Boxbuster: Klitschko - Eddie Chambers

20:00 / DIRECT
DIGI SPORT
Fotbal Liga I: Steaua - Gaz Metan

21:45 / DIRECT
DIGI SPORT PLUS
Fotbal Serie A: Sampdoria - Juventus

ProSport nu-şi asumă răspunderea pentru eventualele schimbări operate între timp în program

CM 2010

„PREMIER LEAGUE, PESTE MONDIAL"

Internaţionalul francez Gael Clichy a surprins printr-o declaraţie recentă. „Dacă ar trebui să aleg între Premier League şi Campionatul Mondial din această vară, cu siguranţă aş opta pentru primul trofeu", a spus fundaşul lui Arsenal.

până la startul **Campionatului Mondial din Africa de Sud**

ANTRENOR DE LIGĂ

Tomisul l-a angajat pe rusul Sidelnikov, care a câştigat cel mai important trofeu din volei în 2008

Cristi BANCIU
(Constanţa)

Campioana ultimilor trei ani în voleiul masculin, CVM Tomis Constanţa, şi-a adus antrenor de Liga Campionilor. Rusul Viktor Sidelnikov, câştigător al trofeului cu Dinamo Kazan, în 2008, a semnat pe un an şi jumătate cu gruparea constănţeană.

Motivată şi de rezultatele obţinute de handbaliştii de la HCM Constanţa, echipa de volei Tomis Constanţa ţinteşte sus din sezonul următor, principalul obiectiv fiind participarea în Liga Campionilor. Astfel, „marinarii" au făcut un prim pas, angajând un antrenor de renume în Europa, pe **Viktor Sidelnikov (foto, în stânga)**. Printre altele, rusul a câştigat Liga Campionilor în 2008, cu Dinamo-Kazan, iar din 2009 a preluat şi naţionala Belarusului. „Ne gândim la Liga Campionilor şi am făcut un prim pas prin aducerea lui Sidelnikov. Din vară vom face o campanie de achiziţii, astfel că, în eventualitatea unei participări în Ligă, nu vom fi surprinşi. Se ştie însă că România nu poate înscrie echipă în Liga Campionilor, la masculin. Facem însă lobby pe lângă CEV pentru a primi un wild-card", a declarat Serhan Cadâr, directorul executiv al echipei Tomis.

Proaspăta achiziţie a venit cu planuri mari la Constanţa, Viktor Sidelnikov declarând: „Sunt încântat că am ajuns aici. Nu voi pleca până nu câştig Liga Campionilor cu CVM". ■

LIGA CAMPIONILOR

SPORT.RO TRANSMITE ÎN DIRECT, AZI, ORA 15:15, PARTIDA VIBORG - VÂLCEA

TOP PUNCTE ÎN ACEST SEZON DE CHAMPIONS LEAGUE

1. OLTCHIM	**17 p**
2. Larvik	16 p
3. Viborg	15 p (+40)
4. Krim	15 p (+37)
5. Győr	15 p (+11)

ABSENŢĂ
Oltchim o odihneşte azi pe Neagu pentru fazele finale ale Ligii Campionilor

OLTCHIM ÎN TOP!

Foto: Răzvan LUPICĂ

Româncele au câştigat cele mai multe puncte în Europa

Marius HUŢU
marius.hutu@prosport.ro

Toate cifrele Oltchimului din acest sezon sunt de invidiat. În condiţiile în care a înfruntat adversare precum Győr, Zvezda, Viborg sau Hypo, toate finaliste în ultimii doi ani de Champions League, Vâlcea a adunat cele mai multe puncte în acest sezon.

Cel puţin pentru următorii trei ani, România şi-a asigurat două locuri în Liga Campionilor la handbal feminin, cu o echipă calificată direct în faza grupelor. Totul se datorează în primul rând Oltchimului, care a strâns foarte multe puncte în ultimele trei sezoane. Sezonul în curs nu face excepţie, Vâlcea fiind chiar în fruntea Europei. Fetele lui Radu Voina au strâns punctele precum nişte furnicuţe, 17 la număr (n.r. - însumând cele două faze ale grupelor din Liga Campionilor), devansând practic toate numele grele. În spatele campioanei României se situează Larvik şi toate finalistele acestei competiţii din ultimii doi ani. „Chiar nu ştiam că avem cele mai multe puncte. Pentru noi este important că ne-am calificat deja în semifinale, având şi locul întâi asigurat", ne-a declarat antrenorul Radu Voina.

Oltchim îşi află adversara din semifinale: dacă Larvik bate azi Krim, Vâlcea va înfrunta Győr. Altfel, va aştepta până mâine, după Győr - Leipzig (live ora 18:15, pe Sport.ro)

FĂRĂ NEAGU ŞI MAIER LA VIBORG

Vâlcea îşi încheie azi parcursul în faza grupelor cu o partidă de palmares, la Viborg. Pentru că jocul nu mai are nicio miză, antrenorul Radu Voina a decis să-şi odihnească două dintre cele mai bune jucătoare, Cristina Neagu şi Ramona Maier. Tot acasă a rămas şi Talida Tolnai, care a fost înlocuită de Mihaela Smedescu. ■

CLASAMENT GRUPA 1

1. Larvik	5	4	0	1	140-126	8
2. Győr	5	3	1	1	127-120	7
3. Krim	5	2	1	2	140-136	5
4. Leipzig	5	0	0	5	115-140	0

Ultima etapă: Larvik - Krim (azi, ora 17:15), Győr - Leipzig (mâine, ora 18:15)

CLASAMENT GRUPA 2

1. Oltchim	5	4	1	0	152-135	9
2. Viborg	5	3	0	2	157-145	6
3. Dinamo	5	1	1	3	140-148	3
4. Hypo	5	1	0	4	135-156	2

Ultima etapă: Viborg - Oltchim (azi, ora 15:15), Hypo - Dinamo (s-a jucat aseară, după închiderea ediţiei)

★ **Primele două clasate** se califică în semifinalele Ligii

ABONEAZĂ-TE LA PRO SPORT
Câştigi timp şi economiseşti bani

TE POŢI ABONA LA PROSPORT FOLOSIND UNA DIN CELE TREI METODE:

PRIN OP SAU MANDAT POŞTAL
Completează talonul alăturat, decupează-l şi trimite-l împreună cu dovada plăţii **pe adresa:** Str. Baratiei nr. 31, sector 3-Departament Abonamente; **prin fax:** 0318.256.243 sau prin **email:** abonamente@mpg.ro. Abonamentele plătite până în data de 20 a lunii în curs, vor fi distribuite cu 1 a lunii următoare

PRIN SMS PENTRU O LUNĂ
Timite un **SMS** la numărul **7533** (tarif 7€ fără TVA cu textul) **CUMPAR PROSPORT.** Contravaloarea abonamentului va fi reţinută direct din factura ta de telefon mobil. Apoi te vom contacta noi telefonic pentru a stabili restul detaliilor

ONLINE PE WWW.PROSPORT.RO
Completează **câmpurile** cu toate datele cerute. Plata se efectuează **online**. Ai nevoie doar de un card de credit/debit **VISA, MASTERCARD, VISA ELECTRON** sau **MAESTRO** valabil.

Contravaloarea abonamentului se poate achita prin ordin de plată la orice bancă sau prin mandat poştal la orice oficiu poştal, în contul Publimedia International - RO76INGB0001000180258927 deschis la ING Bank, sector 1, CIF RO 12530043. Preţul include TVA şi taxele de distribuţie. Publimedia International îşi asumă responsabilitatea trimiterii abonamentului către dumneavoastră. Eventualele erori în distribuţie nu cad în sarcina noastră, dar trebuie semnalate imediat pe adresa **abonamente@mpg.ro.**

Nume şi prenume*: .....
Adresa*: .....
.....
.....
Telefon*: ..... Fax: .....
E-mail: .....
*câmpuri de completat obligatoriu

☐ Nu sunt de acord ca datele mele personale să fie incluse în baza de date cu cititorii produselor editate de Publimedia International, conform Legii 677/2001.

☐ ProSport / 1 lună..... 26 RON
☐ ProSport / 3 luni..... 75 RON
☐ ProSport / 6 luni..... 145 RON
☐ ProSport / 12 luni..... 285 RON
☐ ProSport şi Gândul / 1 lună.....40 RON

Abonamentele achitate până la data de 20 a fiecărei luni vor fi onorate începând cu data de 1 a lunii următoare

**ofertă valabilă numai pentru Bucureşti

„A SECHESTRAT SPORTUL“

Fița Lovin se simte lucrată de noua directoare de la DJS.Galați, Magdalena Irincu

Alexandru ENCIU
alexandru.enciu@prosport.ro

La Galați, sportul respiră greu, dar la Direcția Județeană pentru Sport se dau lupte pentru putere. Două mari campioane ale sportului românesc, ajunse în funcții de conducere la DJS, sunt în centrul unui scandal care poate bloca instituția.

Fosta mare atletă **Fița Lovin** (59 de ani, **foto dreapta**) a fost, anul trecut, una dintre victimele epurării politice din „deconcentrate”. Medaliată cu bronz la JO 1984, Lovin și-a pierdut postul de director plin la DJS pentru că nu a avut pile politice. Competența i-a permis să rămână însă în conducerea instituției, ca director adjunct. De atunci a avut doi șefi: Marius Humelnicu și Magda Irincu. „Humelnicu mi-a spus din start că scopul lui este să mă dea afară. Cred că și Magda vrea același lucru”, acuză Fița.

IRINCU: „ÎNȚELEG PERFECT MOTIVELE DOAMNEI LOVIN”

Campioană olimpică la canotaj în 2000, Irincu a fost numită „coordonator” în ianuarie 2010. „De când a venit nu a făcut decât să râcâie în acte. A dat o recepționeră afară, mie mi-a făcut trei reclamații la minister. M-a acuzat că mi-am însușit bani și, capac la toate, a sechestrat și activitatea sportivă. A pus lacăt pe o sală unde mai făceam antrenamente noi, angajații”, tună Fița Lovin.

Magdalena Irincu (33 de ani, **foto mic**) n-a dorit să comenteze acuzele ce i s-au adus: „Refuz să mă apăr și să târăsc astfel instituția în scandal. Înțeleg perfect motivele doamnei Lovin. Vorbiți însă cu toți ceilalți angajați ai instituției, aduși chiar de dumneaei. Veți afla multe. Eu vreau să mă ocup de sport, nu de scandaluri”. ■

TENIS

NADAL, ÎN SEMIFINALE LA INDIAN WELLS

Revenit în circuit după accidentarea suferită la începutul anului, la Australian Open, Rafael Nadal se dovedește a fi în formă la Indian Wells. Spaniolul a reușit accederea în semifinale, după ce a trecut în sferturi de cehul Tomas Berdych, scor 6-4, 7-6. În semifinale, Nadal îl va întâlni pe Ivan Ljubicic, care a trecut de Juan Monaco cu 4-6, 6-2, 6-1.

GIMNASTICĂ

DRĂGULESCU, CÂT ȘASE ÎN BUNDESLIGA

Octuplul campion mondial Marian Drăgulescu reia azi seria concursurilor în Bundesligă. Astfel, în prima etapă a Campionatului Național de Gimnastică al Germaniei, clubul pentru care concurează românul, KTV Straubenhardt, întâlnește acasă pe TT Stuttgart. „Sunt pregătit să fac șase aparate, acum depinde și ce îmi vor solicita ei, aparatele unde sunt mai descoperiți. Abia aștept să revin în concursuri”, a declarat Drăgulescu.

FIȘIER

BASCHET: masculin (et. a 27-a): Târgu Mureș - Gladiator Cluj 103-89, Atlassib Sibiu - U Mobitelco 73-70 **Azi:** Dinamo - Municipal Brașov, SCM Craiova - CSM București, Energia Rovinari - CS Otopeni, Steaua - CSM Oradea, BCMU Pitești - CSU Ploiești. **Mâine:** ELBA Timișoara - Gaz Metan Mediaș,
BACHET: feminin (Grupa A1, et. a 8-a) - Azi: Rapid - MCM Târgoviște, Sf. Gheorghe - Satu Mare, Alexandria - CSM Oradea, SCM Craiova - ICIM Arad **(Grupa A2, et. a 8-a) - Azi:** Poli Iași - Sportul, Brașov - U Cluj. Timișoara - Olimpia amânat, Alba Iulia stă.
HANDBAL: masculin (etapa a 21-a): Dinamo - Bucovina Suceava 30-34, Satu Mare - UCM Reșița 33-34 **Azi:** HC Odorhei - Transilvania Cluj, Steaua - Minaur. **Mâine:** Poli Timișoara - Știința Bacău, Municipal Brașov - Energia Pandurii
HANDBAL: feminin (etapa a 20-a) - Azi: Cetate Devatrans~ Jolidon Cluj, Dunărea Brăila - Zalău, Rulmentul Brașov - Rapid, HCM Buzău - Baia Mare, HCM Roman - Reșița, Tomis Constanța - Oțelul Galați.

RUGBY/ ROMÂNIA TREBUIE SĂ ÎNVINGĂ ASTĂZI LA CEL PUȚIN DOUĂ PUNCTE DIFERENȚĂ PORTUGALIA, PENTRU A PUTEA PRINDE RECALIFICĂRILE LA CUPA MONDIALĂ DIN 2011 DIN NOUA ZEELANDĂ

CU LECȚIA ÎNVĂȚATĂ!

Căpitan al „stejarilor” în eșecul de anul trecut, cu Portugalia, 21-22, Stelian Burcea spune că greșelile făcute atunci nu se vor repeta

Mirela BASESCU
mirela.basescu@prosport.ro

Naționala de rugby a României întâlnește astăzi Portugalia, în cel mai important meci al returului Cupei Europene a Națiunilor.

Partida de pe „Stadio Universitario“, din Lisabona (ora 17:00 / TVR 2), are o miză uriașă, fiind decisivă pentru stabilirea ocupantei locului 3 în competiție, poziție care asigură prezența în recalificările Cupei Mondiale din 2011, din Noua Zeelandă.

Prezenți la toate cele șase ediții de până acum ale Cupei Mondiale, „stejarii” trebuie să-i învingă pe lusitani la două puncte diferență pentru a mai putea visa la competiția din Emisfera Sudică. „Va fi un meci greu, pentru că nu-și vor vinde ieftin pielea. Și pentru noi, și pentru ei e ultima șansă de a ajunge la Mondiale și ne așteptăm să fie dificil”, a prefațat, pentru ProSport, **Stelian Burcea (cu balonul)**, confruntarea de azi.

> Cu portughezii, principala noastră armă va fi grămada
> **Stelian Burcea,** linia a treia

„ANUL TRECUT I-AM LUAT DE SUS“

Căpitan al „stejarilor” anul trecut, când lusitanii au câștigat în ultima secundă la București, 22-21, Burcea mărturisește că au învățat din acel eșec: „Cred că atunci ne-am relaxat prematur, eram siguri de victorie, i-am luat și un pic de sus, însă ne-am învățat lecția. Voi fi peste ei din prima secundă, nu-i vom lăsa să se dezmeticească”. De doi ani titular incontestabil al pachetului de înaintare, bătându-se cu „stranierii” pentru prezența în linia a treia, Stelian se numără printre jucătorii constanți. „E un pic greu să te menții la un nivel înalt, dar cred că mă ajută voința. Visul meu e să ajung la Cupa Mondială și pentru asta vreau să mă autodepășesc”, spune jucătorul care evoluează în campionatul intern, la Arad. ■

CLASAMENT CEN

1. GEORGIA	9	7	1	1	290-124	24p.
2. RUSIA	9	7	1	1	283-139	24p.
3. PORTUGALIA	9	5	1	3	246-129	20p.
4. ROMÂNIA	**8**	**4**	**1**	**3**	**214-124**	**17p.**
5. SPANIA	8	1	0	7	121-239	10p.
6. GERMANIA	9	0	0	9	41-440	9p.

★Azi: Georgia - Rusia, Germania - Spania

★Restanță (27 martie): România – Spania

PRO SPORT Fondat 1997; ISSN 1453-3707

Redactor-șef: Dan Filoti
Director Publishing: Cosmina Noaghea
Publisher: Daniela Radu
Director publicitate: Nicoleta Nedea
Director marketing: Daniela Șerban
Director financiar: Sorin Dinu
Director distribuție: Dan Apostolache (0721.102.086)

Redactori-șefi adjuncți: Florin Caramavrov, Lucian Lipovan, Matei Udrea
Șefi departamente: Fotbal: Iulian Vâlvoiu
Reporteri speciali: Alexandru Enciu
Ligi inferioare: Daniel Remeș
Fotbal internațional: Robert Vătafu
Sporturi: Andru Nenciu
Responsabil de număr: Cătălin Mureșanu

Redacție: București, Casa Presei Libere, nr. 1 Corp A3-A4, s1, București. Tel: 031.825.7300; Fax: 031.825.7385
Tipar: coprint
Telefon: 031.825.1028; **Fax:** 031.825.1036
www.coprint.ro

Trimiteți opiniile dvs. la dialog@prosport.ro

PubliMedia International
Tirajul ProSport este certificat de Biroul Român de Audit al Tirajelor

FIȚE, PONTURI, BĂNUIELI

MUTU S-A FĂCUT ANTRENOR!

În așteptarea verdictului în cazul „Sibutramina", Adrian Mutu (foto) are un nou rol la Fiorentina. A devenit în ultimele zile antrenorul personal al lui Stevan Jovetic (foto, în stânga), de care se ocupă îndeaproape la antrenamente, dându-i sfaturi și urmărindu-i fiecare mișcare. Ironia vieții face ca Jovetic să fie exact jucătorul despre care fanii cred că îl va face uitat pe Mutu!

INTERVIU / FOTBALISTUL MOMENTULUI VINE DE LA BISTRIȚA, O ECHIPĂ CĂREIA I-A DAT MULTĂ CULOARE DUPĂ CE A FOST TRANSFERAT ÎN ACEASTĂ IARNĂ

„AȘ VREA SĂ JOC PENTRU ROMÂNIA"

Brazilianul Aluisio Moraes are deja patru goluri în Liga I, e vânat de cluburi mari, dar a învățat ceva în românește: „Toate ușor-ușor!"

Nu am venit aici pentru femei, ci pentru fotbal. Oricum, luni îmi vine iubita la Bistrița. Sunt cu ea de șase ani, deci cazul e închis!
Aluisio Moraes, atacant Gloria Bistrița

În România păstrez legătura cu Hugo Alcantara, de la CFR, care a fost coleg de echipă cu fratele meu. Cel mai mult vorbesc însă cu Eric, de la Gaz Metan
Aluisio Moraes, atacant Gloria Bistrița

VALOARE *Potențialul lui Moraes a fost imediat recunoscut la Bistrița, unde a primit numărul 10 pe tricou*

Doru GHEORGHIU
doru.gheorghiu@prosport.ro

Interviu încheiat cu o glumă: „Vreau să-ți văd picioarele care au dat patru goluri în cinci meciuri!". Moraes, cu antrenorul său, Marius Șumudică, pe post de translator, acceptă ușor naiv, rezultând o amuzantă poză. Pe teren însă, cu Aluisio nu-i deloc de glumit.

Știi că ești deja dorit de mari cluburi din România?
Mă interesează mai puțin acum. Sunt de prea puțin timp la Bistrița, ca să vorbim de un nou transfer al meu. Oricum, eu sunt foarte recunoscător Bistriței pentru că m-a adus în România și îmi dă șansa să mă afirm. Rămâne, pentru mine, prima opțiune.

Totuși, la ce club ai juca dincolo de Gloria?
(Râde). Unde se duce Șumi, acolo merg și eu!

Te-ai acomodat rapid. E mai ușor să joci în România decât în Brazilia?
Din contră! E mai greu! În Brazilia, ritmul e mai lent. Se merge mai mult pe jocul de pase, pe tehnică. În România se joacă mai direct și mai alert.

Care a fost principalul inamic în această perioadă pentru tine?
Frigul, dar m-am obișnuit și cu asta. În rest, m-a ajutat mult echipa. Am fost primit foarte bine și tratat de parcă eram de multă vreme aici. Mă simt foarte bine cu noii mei colegi.

Din echipele cu care ai jucat, care fundași ți-au creat cele mai mari probleme?
Cei de la Vaslui. Au făcut un marcaj foarte strâns și au fost duri.

Ce fotbaliști îi ai ca model?
Ronaldo și Romario. Voi îi spuneți "Grăsuțu'" lui Ronaldo?

Da, dar nu cu răutate. Mulți dintre români sunt fanii lui...
Au de ce! E cel mai mare atacant din toate timpurile.

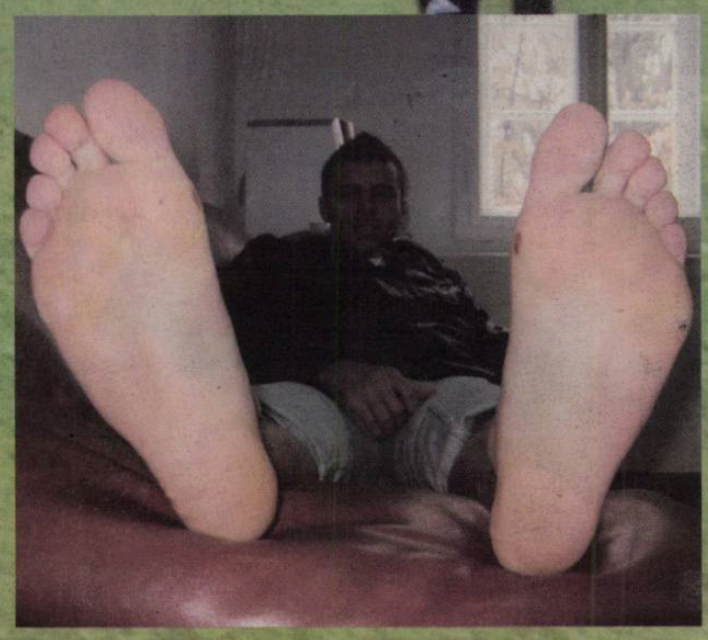

Crezi că poți ajunge la nivelul la care a fost el?
În naționala Braziliei? Nu vreau să par comic, dar cred că pot! Cum se zice în română? (Intervine Șumudică râzând: „Ușor - ușor!"). Da, ușor-ușor. Așa le voi face pe toate. Seleçao rămâne obiectivul meu pe termen lung. Acum am doar 22 de ani.

Dar România te-ar interesa? S-a vorbit și în cazul altor străini despre ideea naturalizării.
Pentru asta trebuie să joc cinci ani aici. Dacă la 27 de ani nu voi juca pentru naționala Braziliei și voi juca tot în campionatul românesc, cu mare plăcere! Aș accepta pe loc! ■

Foto: PROSPORT

NAȚIONALĂ / FEDERAȚIA A STABILIT ÎNCĂ DOUĂ AMICALURI PENTRU ÎNCEPUTUL LUI IUNIE

NE ÎNTOARCEM LA KLAGENFURT!

România va întâlni Honduras chiar pe stadionul pe care Austria ne-a bătut cu 2-1 în preliminariile Mondialului din Africa de Sud

Doru GHEORGHIU
doru.gheorghiu@prosport.ro

La începutul lui iunie, prima reprezentativă va efectua un stagiu de pregătire în Austria, federația perfectând două meciuri amicale, cu Macedonia și cu Honduras.

Honduras e un adversar tare, pentru că se pregătește de Mondiale
Ionuț Lupescu, dir. gen. FRF

La finalul lunii mai, pe 29, echipa națională va juca un amical în Ucraina. Apoi, la începutul lunii iunie, va pleca într-un cantonament în Austria. Pentru acest stagiu, FRF a stabilit deja două jocuri amicale. Pe 2 iunie, tricolorii vor întâlni Macedonia. Apoi, pe 5 iunie, naționala noastră va juca împotriva Hondurasului, reprezentativă care se va pregăti în Austria pentru turneul final al Mondialelor din Africa de Sud. Inedit este că partida cu Honduras se va disputa pe stadionul „Worthersse", din Klagenfurt, de unde România nu are amintiri prea plăcute. În aprilie 2009, echipa noastră pierdea acolo cu 2-1 partida cu Austria, golul nostru fiind marcat de **Cristi Tănase (foto, în galben).** Acest meci avea să fie și ultimul cu Victor Pițurcă pe bancă. ■

Foto: Vlad CONSTANTINESCU

CTP: „PAȚACHINUL RAFAILĂ“

„Nadal a fost pedepsit de Dumnezeul tenisului“ »15

Numărul 3879
Luni, 22 martie 2010
24 pagini ◤ Tiraj: 62.696

EDIȚIE NAȚIONALĂ
Editat de **Publimedia International** - Companie **MediaPro**

590.000 DE CITITORI zilnic (SNA)
964.632 DE VIZITATORI unici în februarie (SATI)
pe www.prosport.ro

PRO SPORT

OȚELUL 2-3 DINAMO

GOL FABULOS ÎNSCRIS DE „CĂLĂUL STELEI“

Alexe a marcat și cu Oțelul, cu o execuție à la Messi • Dinamo, singura echipă neînvinsă în retur • BORCEA DESPRE ZICU: „În locul lui, m-aș da accidentat până la finalul sezonului!“

de MUREȘANU; foto: MOȚEI »6-9

Kapetanos, al 12-lea gol în Liga I, și Stancu, la a treia reușită în retur, țin Steaua în viață după eșecul cu Dinamo

LIGA I

STEAUA 2-0 MEDIAȘ

la pauză: 0-0

de PETRE; foto: CONSTANTINESCU »2-5

RESUSCITAȚI

CRAIOVA FĂRĂ GOLGHETER

Florin Costea, final de sezon!

de IOSUB »12

INCIDENTE ÎN BULGARIA

Pancu, Petre și Andone, fugăriți cu pietre!

de MANDREȘ »16

INTERVIU MARICA

Două goluri cu ghete violet!

de HUBALI »16

SÂMBĂTĂ				IERI								AZI			
CEAHLĂUL BRAȘOV	2-1	CFR PANDURII	1-0	CRAIOVA IAȘI	2-1	OȚELUL DINAMO	2-3	INTER. BISTRIȚA	2-1	STEAUA GAZ METAN	2-0	ALBA IULIA URZICENI	15:00 GSP TV	ASTRA TIMIȘOARA	17:00 Digi Sport	VASLUI RAPID	20:30 GSP TV
La pauză	2-1	La pauză	1-0	La pauză	0-0	La pauză	0-2	La pauză	1-0	La pauză	0-0						

Biblioteca Universală MUREȘ TÂRGU MUREȘ

www.prosport.ro Știm ce înseamnă să fii suporter

1,6 lei

PUBLICITATE

Tradiția germană
a ferestrelor
de calitate.

VEKA

sisteme de ferestre și uși

VEKA
Campionii clasei A.

www.veka.ro

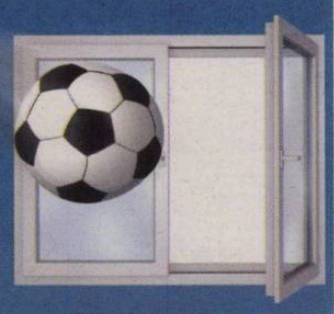

CFR CLUJ
rămâne lider

Loc	Echipa	M	V	E	Î	Gol.	Pct.	Ad.
★ 1	CFR Cluj	23	12	7	4	28-14	**43**	+7
★ 2	Steaua	23	12	6	5	32-22	**42**	+6
● 3	Dinamo	23	11	8	4	32-19	**41**	+5
● 4	Poli Timişoara	22	10	9	3	37-14	**39**	+6
● 5	Rapid	22	11	5	6	40-25	**38**	+5
● 6	Urziceni	22	10	8	4	28-17	**38**	+5
7	FC Vaslui	22	11	5	6	31-23	**38**	+7
8	Oţelul	23	9	5	9	26-28	**32**	-4
9	FC Braşov	23	8	7	8	25-22	**31**	-5
10	Astra	22	7	7	8	26-28	**28**	-2
11	Gaz Metan	23	6	10	7	20-29	**28**	-8
12	Gloria Bistriţa	23	6	9	8	22-29	**27**	-6
13	Poli Iaşi	23	7	4	12	22-34	**25**	-8
14	Craiova	23	7	3	13	32-34	**24**	-9
▼15	Internaţional	23	7	3	13	21-37	**24**	-12
▼16	Pandurii	23	5	8	10	15-22	**23**	-13
▼17	Ceahlăul	23	4	7	12	19-39	**19**	-17
▼18	Alba Iulia	22	3	5	14	19-39	**14**	-16

Legendă: ★ LC ● Europa League, plus câştigătoarea Cupei ▼ retrogradare

ETAPA A XXIII-A

SÂMBĂTĂ

Ceahlăul - Braşov	2-1
CFR - Pandurii	1-0

IERI

Craiova - Iaşi	2-1
Oţelul - Dinamo	2-3
Internaţional - Bistriţa	2-1
Steaua - Gaz Metan	2-0

AZI

Alba Iulia - Urziceni	ora 15:00	GSP
Astra - Timişoara	ora 17:00	Digi
Vaslui - Rapid	ora 20:30	GSP

ETAPA A XXIV-A

Poli Iaşi - Internaţional
Unirea Alba Iulia - Astra Ploieşti
Gaz Metan Mediaş - Oţelul Galaţi
Gloria Bistriţa - Ceahlăul
Rapid – Univ. Craiova
Pandurii - Steaua
FC Braşov - CFR Cluj
Unirea Urziceni - Dinamo
FC Timişoara - FC Vaslui

FACIL / STEAUA A TRECUT IERI DE GAZ METAN MEDIAŞ (2-0) FĂRĂ SĂ IMPRESIONEZE, GRAŢIE GOLURILOR REUŞITE DE STANCU ŞI KAPETANOS

VIAŢĂ DIN FAZE FIXE

Foto: Răzvan LUPICĂ

OPINIE

Dan FILOTI

CORNER

dan.filoti
@prosport.ro

DINAMO CONFIRMĂ. STEAUA JOACĂ PROST, BATE ŞI SPERĂ

Înainte să tremure pentru echipa lor, ce a mai rămas din suporterii stelişti au fost ieri fanii Oţelului, într-unul dintre cele mai spectaculoase meciuri ale acestui retur. Dinamo a smuls trei puncte la Galaţi şi e mai mult decât evident că a intrat în lupta pentru titlu. A fost o săptămână aproape perfectă pentru Ţălnar şi sunt semne că echipa sa are resurse şi pentru finalul de sezon. Dacă anul trecut a pierdut titlul, deşi la un moment dat avantajul părea confortabil, anul acesta pare să se simtă foarte bine în rolul urmăritoarei. Rănită de moarte etapa trecută în derby, ***Steaua continuă lupta pentru titlu. E poate cel mai mare paradox al acestei ediţii nebune de campionat. Formaţia despre care într-o formulă devenită clişeu se spunea că e cea mai iubită din România şi căreia i se cântă prohodul după fiecare etapă, continuă să rămână în viaţă şi să spere.*** Aşa s-a întâmplat şi aseară, după meciul cu Gaz Metan, când, după o evoluţie în nota zgârceniei de fotbal arătate în toată această ediţie de campionat, a reuşit să învingă, greu, o formaţie care în urmă cu ceva ani nici nu spera să joace un meci oficial în Ghencea. Fanii din lojă, afişând bannere împotriva „vecinului" de dedesubt şi unica floare din teren, Bogdan Stancu, sunt elemente care au înviorat o atmosferă cât se poate de sumbră. Şi, cu toate astea, după cum spuneam, Steaua e îndreptăţită să spere la titlu.

STEAUA	2-0	GAZ METAN
antrenor: Mihai STOICHIŢĂ	0-0	antrenor: Cristi PUSTAI
'63 B. STANCU - 1-0 ⚽		
'81 KAPETANOS - pen. - 2-0 ⚽		
(12) TĂTĂRUŞANU ★★★		★★ BUCHTA (30)
(3) EMEGHARA ★★★		★★ HOBAN (15)
(2) PARPAS ★★		★ FL. LAZĂR (19)
(5) JELEV ★★		★ AKAKI (13)
(18) P. MARIN (C.) ★★★		★★ BUZEAN (8)
(16) NICOLIŢĂ ★★		★★ AL. MUNTEANU (5) (57)
(8) OV. PETRE ★★ (46)		★ C. CIGAN (11)
(11) ARM. KARAMYAN ★★		★★ TODEA (C.) (21)
(14) TOJA ★★★		★★★ KUBALA (7)
(10) CR. TĂNASE ★★★		★ ERIC (27) (35)
(28) B. STANCU ★★★★ (82)		★ R. ZAHARIA (16)
(24) SURDU		★★ PÂRVULESCU (22) (68)
(9) KAPETANOS ★★★★ (88)		★★ DUDIŢĂ (17)
(22) PEPE MORENO		★★★ SILVĂŞAN (77)
rezerve: (1) Zapata, (15) Tudose, (17) Baciu, (20) Tall		rezerve: Vâtcă (82), Kratochvil (44), Nohai (24), Marovic (23)
'78 Tănase, '81 Kapetanos, '90+1 P. Marin		'51 Munteanu, '56 Silvăşan

Jucătorul meciului:

B. STANCU
★★★★

Abritru: Mugurel Drăgănescu ★★★ (Breaza)
Asistenţi: Mihai Artene ★★★ (Vaslui), Ionuţ Babadac ★★★ (Alexandria)
Stadion: „Steaua"
Spectatori: 6.000

Calificative:
■ Foarte slab; ★Slab; ★★Satisfăcător; ★★★Bun; ★★★★Foarte bun; ★★★★★Excelent
⚽ Marcator
■ Cartonaş
Schimbare în minutul X

www.prosport.ro

Cel mai echilibrat campionat din istorie! Cine ia titlul?

19% CFR Cluj
24% Steaua
28% Dinamo
14% Timişoara
1% Urziceni
5% Vaslui
9% Rapid

Voturi: 16.378

Răspunde azi la întrebarea: „Se va salva Craiova de la retrogradare?"

Victoria de aseară menţine Steaua la doar un punct de liderul CFR

Sergiu PETRE
sergiu.petre@prosport.ro

Echipa lui Mihai Stoichiţă a arătat ieri că nu resimte şocul umilinţei din derby, reuşind o victorie, 2-0, care o ţine aproape de liderul CFR Cluj.

Cine se aştepta ca Steaua să aibă o reacţie de orgoliu după meciul pierdut la mijlocul săptămânii cu Dinamo a avut ieri parte de o surpriză. În faţa Mediaşului, echipa pe care Gigi Becali o visa la începutul sezonului „vitezistă" ca în vremurile bune şi-a arătat cea mai molcomă faţă.

Cu mici excepţii, oaspeţii s-au apărat fără să transpire prea mult în prima repriză, având şi cea mai mare ocazie a startului de meci în minutul 13, când şutul lui Hoban a lovit bara. Cu incursiuni rare în careul lui Buchta, Steaua a contat în atac în special pe Bogdan Stancu, însă atacantul a fost neinspirat în minutul 24, când mingea trimisă cu capul de la marginea careului mic a fost reţinută fără probleme. Stelistul a revenit în faţa porţii trei minute mai târziu, cu un „lat" care a trecut puţin pe lângă, dar şi la finalul reprizei, când a şutat mult peste.

„MOTANUL" DĂ TONUL. KAPETANOS PUNE PUNCT

Stancu avea să repare din imaginea ştearsă a Stelei în minutul 63, când a executat bine o lovitură liberă de la 20 de metri, mingea ajungând oarecum cu noroc în poartă dintr-o deviere a unui adversar. Chiar şi portarul a fost aproape de a o respinge, dar, spre liniştea lui Stoichiţă, ea a intrat în poartă. Momentul în care mingea s-a scurs în plasă a adus o senzaţie rară de bucurie în tribunele din Ghencea, care asistaseră până atunci la ratările lui Kapetanos (47), Toja (49) şi la replica lui Pârvulescu (52), şut de la 30 de metri prins în doi timpi de Tătăruşanu.

Liniştea a venit abia pe final, când Kapetanos a scos şi transformat un penalty într-o perioadă în care Gaz Metan reuşise să împingă jocul spre poarta lui Tătăruşanu. ■

12
goluri a marcat Pantelis Kapetanos în Liga I în acest sezon, fiind golgheterul competiţiei

4
goluri a reuşit în această ediţie de campionat Bogdan Stancu pentru Steaua

4
cartonaşe galbene a acumulat Petre Marin, care va fi suspendat în partida cu Pandurii

STEAUA 2
GAZ METAN 0

Steaua a arătat fotbal în acest meci doar 20-25 de minute
Dumitru Dragomir, președinte LPF

MARCATOR *Bogdan Stancu (la minge) continuă să-și arate forma bună în acest retur de campionat*

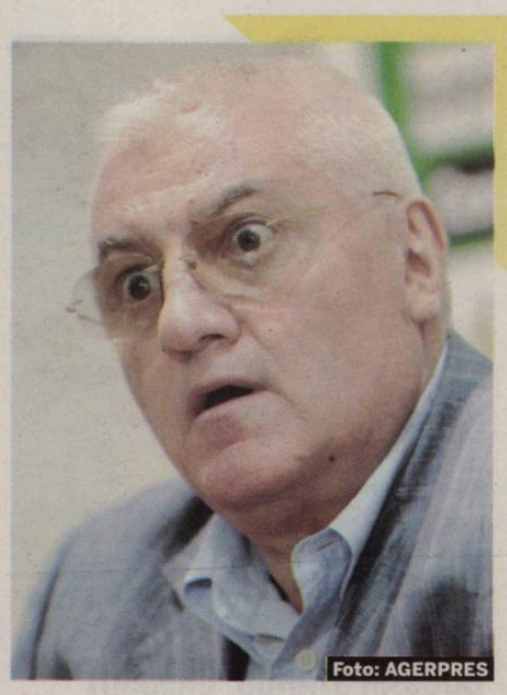

Foto: AGERPRES

OPINIE

DRAGOMIR: „STEAUA ARE ȘANSE LA TITLU!“

Deși nu traversează cea mai bună formă, echipa din Ghencea continuă să fie considerată una dintre favoritele la câștigarea campionatului. Președintele LPF, **Dumitru Dragomir (foto)**, este de părere că trupa lui Mihai Stoichiță are cele mai mari șanse la obținerea primului loc. „Steaua are cele mai mari șanse la titlu! De ce spun asta? Pentru că eu chiar mă pricep la fotbal”, a declarat oficialul Ligii.

ACCIDENTARE

S-A STRICAT „CEASUL”!

Chiar dacă, înainte de fluierul de start, Ovidiu Petre se confrunta cu ușoare probleme musculare, Stoichiță a riscat și l-a trimis pe teren. Problemele s-au agravat pe parcursul primelor 45 de minute, iar staff-ul tehnic a decis să nu îl forțeze. La pauză, tehnicianul stelist l-a înlocuit cu Arman Karamyan, acesta fiind distribuit în banda stângă, iar Cristi Tănase a fost repartizat la centrul terenului alături de columbianul Toja.

A FUGIT DE 13!

Emeghara a fost titular cu Gaz Metan și a renunțat la tricoul ghinionist

Foto: Vlad CONSTANTINESCU

Emeghara (foto), care a lipsit aproape doi ani din cauza problemelor medicale de la ambii genunchi, a fost introdus ieri titular.

Emeghara nu mai evoluase într-un meci oficial al Stelei din 13 decembrie 2009, când Stoichiță l-a folosit în partida cu Internațional. Introdus încă din primul minut, apărătorul s-a descurcat destul de bine: a urcat mult în atac, a centrat de fiecare dată cu precizie, a fost dispus la efort și nu a ezitat să bage piciorul. De pe margine, tehnicianul Stoichiță l-a încurajat în permanență: „Bravo, Eme! Urcă, urcă, foarte bine!”. Imediat ce s-a transferat în Ghencea, fundașul a primit numărul 13, număr care i-a purtat ghinion. Aseară, situația s-a schimbat! Emeghara și-a schimbat numărul de pe tricou, apelând la cifra 3. Odată cu schimbarea numărului, nigerianul a apărut cu un nou „look”, fiind tuns zero. ■

NICOLIȚĂ VERSUS PÎRVULESCU

	NICOLIȚĂ	PÎRVULESCU
DRIBLINGURI UTILE	2	1
ȘUTURI LA POARTĂ	1	1
PASE BUNE	16	7
PASE GREȘITE	7	3
CENTRĂRI REUȘITE	5	0

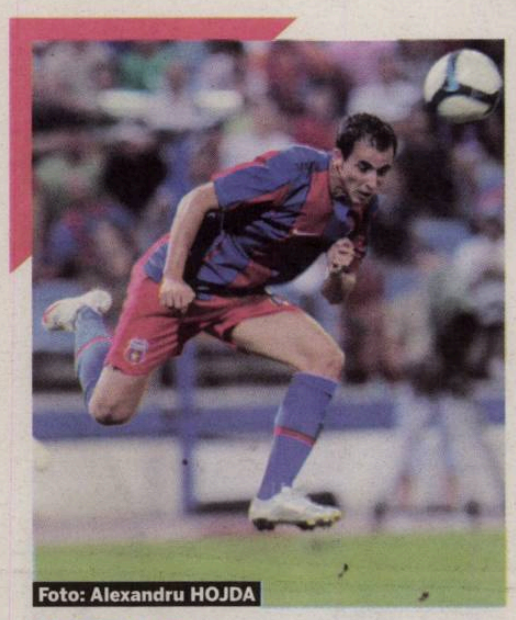
Foto: Alexandru HOJDA

OBSERVAT
BOGDAN STANCU, URMĂRIT DIN NOU DE BARI
Bogdan Stancu (foto), atacantul de 22 de ani, este la mare căutare în Italia. Aseară, în tribunele stadionului din Ghencea au sosit din nou doi emisari ai lui Bari, locul 11 în Serie A. Impresionați de evoluția excelentă a vârfului, italienii au revenit, aceștia fiind prezenți și la partidele cu Oțelul Galați și Dinamo.

CRITICI
BĂNEL ȘI TOJA, HUIDUIȚI
La intrarea pe teren a trupei roș-albastre, crainicul stadionului a strigat rând pe rând numele fiecărui jucător. Dacă Emeghara, Kapetanos și Petre Marin au fost aplaudați, la polul opus s-au aflat Toja și Bănel. Suporterii nu au încetat nici după începutul partidei, când la majoritatea fazelor cei doi erau înjurați încontinuu de tot stadionul.

PROTOCOL
CHIBRITE ÎN LOCUL BRICHETELOR
Dacă până acum, înainte de intrarea în stadion, fanilor le erau reținute brichetele, aseară lucrurile s-au schimbat radical. Suporterii erau obligați să le arunce în coșuri speciale, primind în loc câte un chibrit. Altfel, la partida cu medieșenii a asistat și secundul naționalei, Bogdan Stelea, acesta fiind însoțit de agentul Victor Becali și de Ilie Dumitrescu.

TATONARE
ARGĂSEALĂ S-A INTERESAT DE UN FUNDAȘ CONGOLEZ
Președintele Stelei, **Valeriu Argăseală (foto)**, a fost prezent ieri la meciul din Liga a II-a dintre Sportul Studențesc și Petrolul, scor 1-1. La sfârșitul partidei, oficialul roș-albaștrilor a stat de vorbă cu un fundaș central congolez al echipei oaspete, Jean Claude Bozga, care a fost suspendat pentru partida de ieri.

DEZINTERES
„INTERZIȘII" NU S-AU ÎNGHESUIT SĂ REVINĂ PE STADION

Foto: Vlad CONSTANTINESCU

PROTESTE *Doar 50 de „interzișii" au îndrăznit să onoreze invitația clubului de a sta la fotolii, unde au continuat protestele. Cei de la Peluza Nord și-au văzut de războiul lor cu jucătorii (medalion)*
Foto: Răzvan LUPICĂ

CONTESTAT ȘI DIN LOJĂ!

Suporterii care și-au câștigat în instanță dreptul de a intra pe stadionul Steaua au afișat la fotolii bannere anti-Becali

Nicu BĂDESCU
nicu.badescu@prosport.ro

Steaua a avut ieri parte de o susținere reținută din partea fanilor, care și-au continuat războiul cu Gigi Becali, fluierând și o parte dintre jucători, dar și pe Mihai Stoichiță.

Înainte de meci, patronul Becali a avut parte de o vizită surprinzătoare. Imediat ce a parcat automobilul, către el s-au îndreptat doi adulți, însoțiți de un copil de aproximativ 10 ani: „Nea Gigi, avem noi față de huligani, unde stăm dacă Peluza Sud e închisă?". Răspunsul finanțatorului nu a întârziat să apară: „Bine, tată, hai cu mine în lojă!"

Suporterii interzișii au revenit în Ghencea, dar nu în efectiv complet. Conducerea Stelei a anunțat vineri că fanii care au cerut prin intermediul tribunalului să li se ridice interdicția pot veni la stadion, dar într-un sector special, la fotolii. Mai exact, chiar deasupra lojelor ocupate de Becali și ceilalți oficiali. Doar 50 din cei 125 de „interzișii" au răspuns invitației, intrând discret la tribuna zero. Fanii au profitat de ocazie afișând un mesaj prin care îi cereau patronului să vândă clubul. „Vinde, pleacă!" erau cuvintele de pe cele două pânze. În rest, cei care au îndrăznit să vină la fotolii s-au comportat exact ca în peluză. Au scandat împotriva patronului fără probleme.

Foto: Răzvan LUPICĂ

Accesul la meciuri este permis în conformitate cu abonamentele achiziționate la începutul sezonului și în niciun caz într-un sector impus de club

Valentin Ioan Achimoiu, avocatul „interzișilor"

N-AU UITAT DE RUȘINEA CU DINAMO
Ceilalți steliști veniți ieri în Ghencea au continuat să-l conteste pe finanțatorul Gigi Becali, întețindu-și criticile și la adresa jucătorilor. Cu mici excepții, fotbaliștii lui Stoichiță au fost fluierați la prezentarea echipelor, așa cum s-a întâmplat și cu antrenorul Stelei.

În mod curios, Becali a fost contestat și de Peluza Nord, care a avut și un mesaj pentru jucători. „Compromisul l-am făcut doar pentru voi. Să vă bateți joc de noi?", scria pe bannerul afișat de galerie. Aluzie la meciul de tristă amintire pentru ei, din etapa trecută, pierdut la Dinamo cu 0-2. ■

FĂRĂ ABONAMENTE DIN SEZONUL VIITOR!
Gigi Becali (foto) a luat decizia ca, începând din sezonul viitor, clubul Steaua să nu mai emită abonamente, lucru unic în istoria echipei din Ghencea! Finanțatorul a explicat că această măsură e o consecință a faptului că Judecătoria Sectorului 6 a ridicat interdicția suporterilor care aveau abonamente, dar care nu erau lăsați de club să intre pe stadion pentru că îl înjurau pe patron. „E o lege strâmbă, pe care noi am fost nevoiți să o respectăm. Dar stați liniștiți, nu voi mai elibera pe viitor abonamente", a avertizat, ieri, Becali.

PUBLICITATE

dorinţele tale
prind formă

abonamentul Panteră 20
pregătit pentru performanţă

1200 de minute + 900 SMS, în reţea
200 de minute + 50 MMS, naţionale
internet pe mobil inclus
cu 20 euro/lună

www.orange.ro
preţul include TVA
orange

Nu văd ce legătură are întrecerea sportivă cu gesturile pe care le fac aşa-zişii suporteri. E regretabil
Valeriu Argăseală, preşedinte Steaua

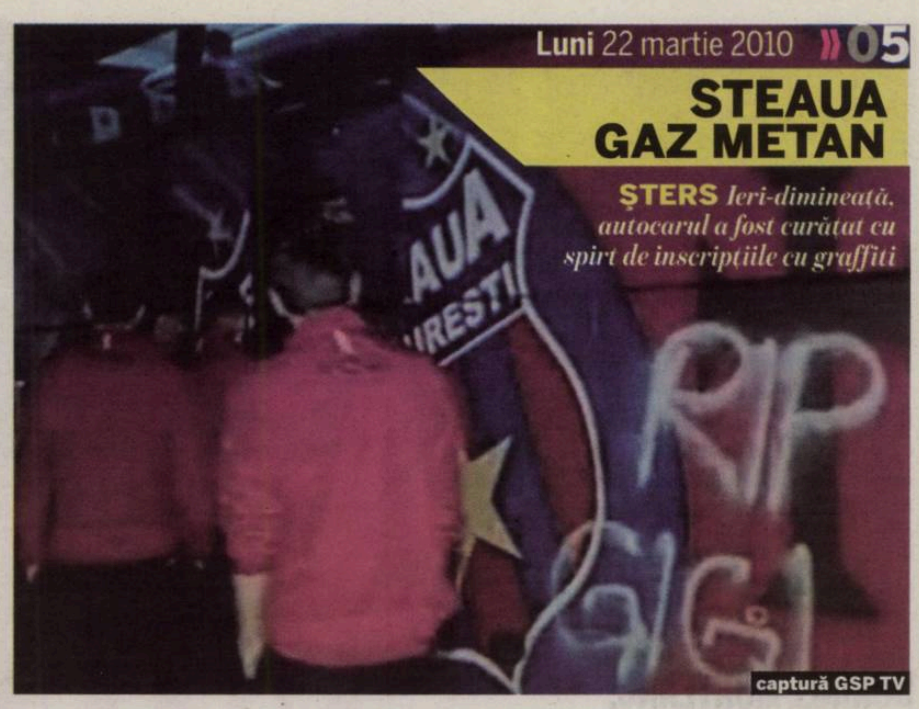

I-A RECLAMAT LA POLIŢIE!

Becali a făcut plângere pentru „profanarea" autocarului

Daniel VLAD
daniel.vlad@prosport.ro

Autocarul steliştilor a fost inscripţionat de ultraşii stelişti cu lozinci anti-Gigi, sâmbătă seara, în timp ce jucătorii vizionau un film într-un mall bucureştean. Revoltat, Becali a făcut plângere la poliţie.

Conflictul dintre o parte a suporterilor stelişti şi patronul Gigi Becali s-a făcut simţit dinainte cu o seară de meciul cu Gaz Metan. Autocarul echipei pe care Gigi Becali a ţinut să fie desenată o cruce a fost „profanat" cu injurii la adresa patronului, de genul „Pleacă din Ghencea", „M... Gigi!" şi „RIP (n.r. - odihneşte-te în pace!)". Ultraşii stelişti au profitat de faptul că autocarul a fost lăsat nesupravegheat într-o parcare a unui mall bucureştean, în timp ce jucătorii vizionau un film.

A FOST AMENINŢAT ŞI LA TELEFON

Gigi Becali a fost informat imediat de „mâzgălirea" autocarului şi a sunat la poliţie pentru a reclama incidentul. În plus, patronul susţine că a primit şi două apeluri telefonice în care a fost ameninţat. Becali a mers ieri la poliţie, unde a făcut reclamaţia oficială atât pentru „vopsirea" autocarului, cât şi pentru telefoanele primite. „Sunt sigur că cei care au comis aceste incidente vor fi prinşi şi pedepsiţi conform legii. După ce am păţit cu infractorii care mi-au furat maşina, m-am învăţat minte şi am sunat imediat la poliţie", a declarat, ieri, finanţatorul stelist. ■

IRIGARE
Înainte de meci, organizatorii au udat terenul, prea uscat din cauza căldurii din ultima perioadă

HULIŢI
Câţiva suporteri ai Stelei i-au înjurat pe jucători încă de la încălzire, supăraţi fiind după eşecul din „Ştefan cel Mare"

PUBLICITATE

în plus
vorbeşti nelimitat
internaţional la tarif naţional
+
20 de minute internaţionale
către reţele fixe
totul cu 2 euro/lună
e timpul să vii la Orange
îţi poţi păstra numărul de telefon
www.orange.ro
minutele incluse şi tariful de 0,19 euro/minut sunt valabile pentru apeluri către ţări din Uniunea Europeană; TVA inclus; ofertă valabilă pentru abonamentele noi, încheiate până la 13 iunie 2010
orange

OȚELUL 2 DINAMO 3

www.prosport.ro

ARBITRAJ

„BALAJ S-A DAT ÎN SPECTACOL"

Chiar dacă evoluția lui Cristian Balaj a fost apreciată de mulți oameni de fotbal, dinamoviștii consideră că băimăreanul a avut o prestație nesigură. „Nu a fost 11 metri la Moți. Păcat că Balaj că face de astea la nivelul lui și se dă în spectacol", a declarat Borcea după finalul meciului. Fazele la care se referă acționarul dinamovist au fost cele la care acesta a dictat loviturile de pedeapsă atât pentru Oțelul, cât și pentru Dinamo.

ATMOSFERĂ

DORINEL MUNTEANU, ÎNJURAT DE AMBELE GALERII!

Dorinel Munteanu nu a avut momente de liniște în timpul partidei cu Dinamo. Tratamentul la care a fost supus de fanii „câinilor" în trecut, când evolua la Steaua ca jucător, s-a repetat și la meciul de ieri, când cei aproximativ 400 de dinamoviști i-au adus injurii pe parcursul întregii partide. Nici suporterii gazdelor nu l-au iertat pe tehnician pentru primirea golurilor, Munteanu fiind înjurat minute bune după golul lui Alexe. (Corina MLĂDINOIU)

ÎNTÂMPLARE

GABRIEL PARASCHIV, CĂPITAN DUPĂ PAUZĂ

Eveniment unicat pentru Liga I la partida de la Galați. Desemnat căpitan de Dorinel Munteanu în locul lui Paraschiv, Gabi Giurgiu a avut surpriza neplăcută să i se ceară banderola, deși începuse meciul cu ea pe mână. Intrat la pauză în locul lui Ibeh, Gabriel Paraschiv i-a cerut banderola lui Giurgiu, acesta din urmă conformându-se! (Corina MLĂDINOIU)

EVOLUȚIE

DOLHA, SIGUR PE EL

Un obișnuit al gafelor mari în partidele și în clipele importante, Emilian Dolha pare că a trecut peste momentul psihologic din meciul cu CFR și a redevenit un portar sigur pentru echipă. Chiar dacă dinamoviștii au primit două goluri ieri, la Galați, goalkeeperului nu i se poate imputa nicio fază. Mai mult, intervențiile sale în fața lui Ibeh și Sălăgeanu au păstrat cele trei puncte în vistieria „câinilor". (Cătălin MUREȘANU)

VICTORIE / DINAMO A CÂȘTIGAT LA MALUL DUNĂRII DUPĂ CE A REZOLVAT MECIUL ÎNCĂ DIN PRIMA REPRIZĂ

VITEZĂ DE CROAZIERĂ

Emoțiile „câinilor" au existat doar zece minute: între golul de 3-2 al Oțelului și minutul 75, când asaltul moldovenilor și-a pierdut din intensitate

Alexandru BRĂDESCU
alexandru.bradescu@prosport.ro
(Galați)

Ușor-ușor, Dinamo își anunță și oficial candidatura la titlu, mai ales că „3-2"-ul de la Galați continuă seria excelentă din acest retur. Jocul său n-a strălucit neapărat, dar trebuie precizat că Oțelul a ajutat-o foarte mult, cu o primă repriză dincolo de orice limită și cu faptul că n-a fost în stare să mențină presiunea și în finalul de meci.

O centrare impecabilă a lui Boștină și o reluare simplă din careu. Iar marcatorul s-a numit Moți prin simplul fapt că stoperul lui Dinamo era primul pe traiectorie, pentru că, lângă el, mai așteptau doi colegi gata să-i fure momentul de glorie în caz că reșițeanul nu nimerea mingea. Cam așa a început meciul și cam așa a fost marcajul făcut de fundașii lui Dorinel Munteanu în prima repriză la fazele fixe ale „câinilor". Dacă o considerați o exagerare, gândiți-vă că totul s-a repetat la indigo după o jumătate de oră, cu Torje la finalizare, între fundașii de peste 1,80 m ai Oțelului! Atunci a scos portarul, iar apoi Andrei Cristea a șutat cu tibia puțin pe lângă din patru metri. Părea să nu mai conteze însă, mai ales că Dinamo făcuse deja 2-0 cu un șut senzațional al lui Alexe, golgheterul inventat de nicăieri de Țălnar.

> Ne-au cam tremurat picioarele la Galați. Știam că sunt periculoși, mai ales pe teren propriu. Arbitrajul să-l comenteze domnul Badea și cel mai bun arbitru din România. Sunt convins că o să câștigăm toate meciurile următoare
> **Andrei Cristea**, atacant Dinamo

BARA LUI ANTAL ȘI... GATA

În rest, un călcâi din câțiva metri al lui Ibeh prins de Dolha a completat tabloul dezolant pentru gălățeni într-o primă repriză în care până și „distrugătorul" Djakaridja Kone și-a permis să caute vinclul de la 30 de metri. După pauză s-a schimbat însă totul: Paraschiv a galvanizat atitudinea Galațiului, a trecut mingea peste Moți și l-a executat pe Dolha. Imediat, replica: Torje mai bate încă o dată pas de defilare pe lângă Sălăgeanu, iar Balaj dă penalty. Andrei Cristea face 3-1, dar Balaj dă iar penalty, special pentru 3-2. De aici începe un sfert de oră nebun la poarta lui Dinamo, totul culminând cu un șut de senzație al lui Antal, oprit de bară. Și... gata! Oțelul s-a stins, deși era minutul 75, și a mai pâlpâit ca speranțe ofensive doar în prelungiri, când și-a trimis și portarul în careul lui Dinamo. A contat doar la impresia artistică. ■

OȚELUL	2-3	DINAMO
antrenor: Dorinel Munteanu	0-2	antrenor: Cornel Țălnar
'50 PARASCHIV • 1-2 ⚽ '61 ANTAL • 2-3 ⚽		⚽ '5 MOȚI • 0-1 ⚽ '20 ALEXE • 0-2 ⚽ '55 AN. CRISTEA • 1-3
(12) GRAHOVAC ★		★★ DOLHA (12)
(3) RĂPĂ ■		★★ MOLINERO (14)
(21) PERENDIJA ★		★ SCARLATACHE (25)
(16) SÂRGHI ★		★★ MOȚI (CPT) (4)
(23) SĂLĂGEANU ★		■ DIABATE (2)
(26) I. NEAGU ★		★★★ D. KONE (5)
(29) GIURGIU (CPT) ★★		★★ BOȘTINĂ (8) '90
(8) ANTAL ★★★		DAMINUȚĂ (19) '90
'46 (15) IBEH ■		★★★ TORJE (22)
(32) G. PARASCHIV ★★★		★ AD. CRISTEA (20) '52
'46 (14) S. ILIE ★		★★ RUS (6) '52
(11) OCHIROȘII ★★		★★★ ALEXE (10) '70
'67 (9) AXENTE ★★		■ ZICU (7) '70
(27) PENA '67 ★		★★★ AN. CRISTEA (17)
rezerve: (1) Baotic, (18) S. Costin, (20) Cojoc, (37) Viglianti		rezerve: Cr. Munteanu (1), Cl. Niculescu (99), Vranjkovic (24), Fl. Bratu (15)

'12 Răpă, '35 Axente, '80 Sârghi, '90 Ochiroșii — '36 Scarlatache, '59 D. Kone, '60 Moți, '81 An. Cristea

Jucătorul meciului:

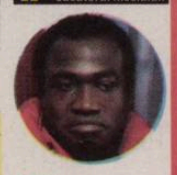

D. KONE
★★★

Arbitru: Cristi Balaj ★★ (Baia Mare)
Asistenți: Miklos Nogy ★★★ (Cluj) și Ioan Onicaș ★★★ (Zalău)
Stadion: Oțelul
Spectatori 10.000

Calificative:
■ Foarte slab; ★ Slab; ★★ Satisfăcător; ★★★ Bun; ★★★★ Foarte bun; ★★★★★ Excelent
⚽ Marcator
Cartonaș
Schimbare în minutul X

Fotografii: Cosmin MOȚEI

> Sunt mândru de atitudinea jucătorilor mei. Am avut tensiunea 24 până la fluierul final
> **Cornel Țălnar**, antrenor Dinamo

> Am avut și puțin noroc, așa cum în meciul de la Cluj am avut ghinion. Prima repriză a fost extraordinară, în a doua nu am contat. Dacă o să câștigăm la Urziceni, se poate spune că avem 50 la sută șanse la campionat
> **Gigi Nețoiu**, fost acționar Dinamo

2 OȚELUL
3 DINAMO

www.prosport.ro

GEST / EVOLUȚIA GAZDELOR L-A ENERVAT LA CULME PE MARIUS STAN

I-A CERTAT RĂU LA PAUZĂ

Președintele Oțelului a răbufnit după prima repriză, a intrat la vestiare și a țipat la jucători

Corina MLĂDINOIU
corina.mladinoiu@prosport.ro

Iureș în vestiarul gălățenilor după primele 45 de minute, timp în care elevii lui Dorinel Munteanu nici nu au existat pe teren contra lui Dinamo! După sfârșitul partidei, Marius Stan (foto) a recunoscut că a fost nevoie să ajungă în vestiar pentru ca jucătorii să-și schimbe atitudinea în repriza secundă.

Nemulțumit de evoluția echipei sale în prima repriză, președintele gălățenilor a coborât la pauză din tribuna oficială și a intrat peste jucătorii săi. „De obicei nu fac asemenea lucruri, dar evoluția jucătorilor din prima repriză m-a nemulțumit. M-am dus la ei și le-am cerut să-și schimbe atitudinea. A trebuit să urlu la ei ca să se trezească. Le-au tremurat picioarele cu Dinamo, dar asta este, mai au de crescut", a dezvăluit Marius Stan.

DORINEL: „NE-AM BĂTUT SINGURI!"

Schimbarea s-a observat în a doua repriză, când Paraschiv și Antal au redus din handicap și au pus presiune pe oaspeți în ultimul sfert de oră. Chiar dacă președintele gălățean a fost mulțumit de atitudinea multor jucători tineri, tehnicianul gazdelor de ieri a criticat în termeni duri atitudinea echipei, mai ales la fazele fixe. „Ne-am bătut singuri și am avut un început catastrofal. Nu se poate ca o echipă de Liga I să trateze fazele fixe în felul în care le-am tratat noi. Sunt dezamăgit de unii jucători", a declarat „Neamțul". ■

A doua repriză a fost foarte bună, am pus presiune pe Dinamo. Însă sunt foarte dezamăgit de unii jucători
Dorinel Munteanu, antrenor Oțelul

În ciuda faptului că am avut mulți jucători tineri, ne-am organizat excelent
Cornel Țălnar, antrenor Dinamo

Am avut un început de meci catastrofal și ne-am bătut singuri. CFR și Steaua sunt peste Dinamo
Dorinel Munteanu, antrenor Oțelul

Sunt bucuros că victoria cu Steaua nu a fost degeaba. Meciul ni l-am făcut noi greu. Mă onorează că am avut banderola pe mână și știu că sunt fotbaliști care merită mai mult acest lucru
Cosmin Moți, fundaș Dinamo

Sunt fericit pentru prima repriză, pentru că în a doua nu am contat. În plus, nu a fost 11 metri la Moți. Păcat că Balaj face de-astea la nivelul lui
Cristi Borcea, președinte executiv Dinamo

PUBLICITATE

OȚELUL 2
DINAMO 3

www.prosport.ro

OPINIE

Florin CARAMAVROV

JOC PERICULOS

florin.caramavrov@prosport.ro

DE CE SE RATEAZĂ TALENTELE LA DINAMO

La 20 de ani, Ianis Zicu era transferat la celebra Internazionale Milano și era asemănat cu Gică Hagi. Flatantă comparație! Azi, la 27 de ani, nu mai poate face un dribling!

La 23 de ani, Cosmin Moți ajungea în Serie A și era considerat unul dintre cei mai talentați și de viitor fundași români. Azi, la 26 de ani, gafează o dată la două meciuri!

De la 22 de ani, Adrian Cristea e așteptat să-și demonstreze talentul. Acum are 27 de ani și e plictisit el însuși de această așteptare și de propria neputință.

La 20 de ani, Marius Alexe a marcat contra Stelei și a recidivat cu un gol de extraterestru cu Oțelul. Promite că celebritatea nu-l va schimba și că nu va uita niciodată de unde a plecat. Nu a jucat mai mult la Dinamo pentru că n-a avut loc de „piloși".

La 22 de ani, Liviu Ganea e unul dintre golgheterii României. Joacă la Astra pentru că nu i s-a acordat încredere la Dinamo, unde s-a mers pe mâna „plictisiților".

Zicu, Moți, Adrian Cristea, trei supertalente care se ratează încet-încet pentru că n-a fost nimeni care să le arate la momentul potrivit că nu talentul e cel care te menține sus, ci munca și respectul față de meseria pe care o faci. Dacă Adrian Cristea sau Moți nu ar fi cocoloșiți ca niște copii de țâță, dacă ar fi fost trimiși să joace la echipa a doua sau împrumutați la Astra precum Liviu Ganea, probabil că ar fi realizat ce mare șansă pot scăpa printre degete.

PREMIERĂ

A DEBUTAT DAMINUȚĂ

Adus cu surle și trâmbițe la Dinamo în pauza de iarnă, Cristian Daminuță a avut nevoie de cinci etape ca să debuteze la formația din „Ștefan cel Mare", chiar dacă a evoluat doar trei minute. Țălnar a apelat la serviciile fundașului din cauza eliminării lui Andrei Cristea, Daminuță fiind introdus în minutele de prelungire ale partidei de la Galați pentru a păstra rezultatul. (Cătălin MUREȘANU)

ABSENȚĂ

ANDREI CRISTEA ȘI SCARLATACHE, OUT CU CFR

Unul dintre cei mai buni dinamoviști din ultima perioadă, Adrian Scarlatache, nu va putea evolua în meciul cu CFR Cluj din semifinalele Cupei, la fel ca și golgheterul echipei, Andrei Cristea. Fundașul dinamovist l-a faultat în minutul 38 pe Axente, primind „galben", iar Cristea l-a lovit pe Sârghi în minutul 81, fiind sancționat cu cel de-al doilea cartonaș galben, ambii fiind astfel suspendați.

ASISTENȚĂ

CASĂ ÎNCHISĂ LA GALAȚI

Record absolut de spectatori în acest sezon la Galați. Fanii locali au umplut până la ultimul loc arena, la meci fiind prezenți absolut toți abonații clubului, mai mult, toate biletele fiind vândute, chiar dacă prețul la negru al acestora era de trei ori mai mare decât cel oficial, respectiv 30 de lei. Conform crainicului arenei, această partidă a fost urmărită de 12.000 de suporteri.

INTERVIU / LICEANUL LUI DINAMO A REUȘIT CEL MAI FRUMOS GOL AL PARTIDEI CU OȚELUL

„AM ÎNCERCAT POARTA ȘI MI-A IEȘIT!"

Marius Alexe susține că nu se aștepta la o asemenea reușită

Cătălin MUREȘANU
catalin.muresanu@prosport.ro

Marius Alexe a ajuns la al treilea gol în patru etape și a explicat că nu se aștepta să îi iasă execuția din minutul 20.

Tânăra speranță dinamovistă a trecut repede peste discuția despre CFR Cluj, adversara de miercuri, din Cupa României, gândul său mergând la Urziceni, acolo unde, etapa viitoare, Dinamo vrea să răzbune ratarea campionatului din sezonul trecut.

Ați învins o echipă bună, deși ați jucat cu multe improvizații...
Este o victorie mare. Știam că vom juca cu o echipă bună, care a bătut-o aici inclusiv pe CFR Cluj, dar am reușit să o învingem.

Ați început bine, apoi echipa a tremurat. De ce, ce s-a întâmplat?
Nu-mi dau seama ce a fost cu noi. Cred că trebuia să mai marcăm o dată la 2-0, ca să închidem scorul.

Totuși, Oțelul a fost echipa mai bună în a doua repriză...
Nu a fost mai bună, doar a dat primul gol mai repede. Golul a venit prea repede și ne-au luat pe neașteptate.

Ai marcat din nou, imediat după reușita din derby. Când o să te oprești?
Sunt bucuros de reușita mea, dar nu asta contează, ci ca echipa să câștige.

Ai reușit de data aceasta o execuție rafinată...
Nu mă așteptam să marchez în felul acesta, am vrut să trag la poartă și pur și simplu am încercat. Din fericire, mi-a ieșit!

Abia ați început o serie de meciuri dificile, sunteți optimiști?
Da. Ne așteaptă meciul cu CFR Cluj, în care vrem revanșa. Urmează multe meciuri grele, în special cel cu Unirea Urziceni, echipa în favoarea căreia am pierdut titlul sezonul trecut. ■

Victoria asta nu valorează nimic dacă vom pierde la Urziceni. Lăsați-l în pace pe Marius Alexe, am văzut că l-ați băgat în toate ziarele, el mai are mult până departe
Cristi Borcea, președinte executiv Dinamo

E foarte greu să menținem ritmul, însă au mai fost perioade când am făcut minuni pe mai multe planuri. Mă bucur enorm pentru Alexe, sper să o țină tot așa
Gabi Torje, mijlocaș Dinamo

DE GENERIC *Alexe a primit mingea la 20 de metri de poartă, a făcut câțiva pași, după care a catapultat-o direct sub bara porții lui Grahovac, stârnind aplauze în tribune*

Foto: Cosmin MOȚEI

PUBLICITATE

PARIEZI? STANLEYBET GARANTEAZĂ!

DURERE. Florin Costea nu își revine după accidentarea din meciul de ieri, cu Poli Iași (2-1), suferind vizibil pe banca Universității Craiova. Cât de gravă e accidentarea se va afla abia în aceste zile, însă Bănia îi simte lipsa deja lui Costea

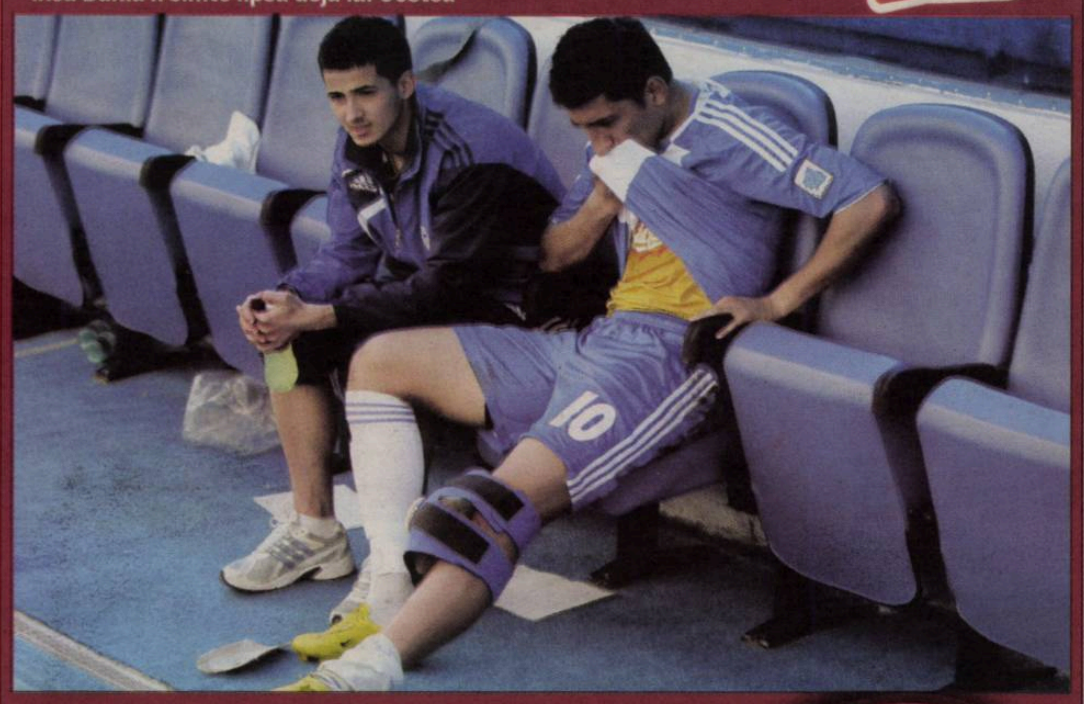

FAZA ETAPEI oferită de Stanleybet pariază englezește!
1 campionii cotelor

OȚELUL 2
DINAMO 3

908
minute
a bifat Zicu în toate competițiile din acest sezon, reușind doar un gol și o pasă decisivă

„ÎN LOCUL LUI ZICU, M-AȘ DA ACCIDENTAT“

Atacantul a fost desființat de Cristi Borcea la finalul meciului

Cătălin MUREȘANU
catalin.muresanu@prosport.ro

Ianis Zicu joacă perfect rolul „oii negre” la Dinamo. Mijlocașul „câinilor” a criticat vehement conducerea și tehnicienii de fiecare dată când nu a jucat în acest an. Iar când a intrat pe gazon, machidonul nu a convins.

De aceea, pentru ca tabloul să fie complet, criticile oficialilor au venit instantaneu la finalul meciului de la Galați, cu Oțelul. Și pentru că replica i-a aparținut lui Cristi Borcea, ea a făcut parte din categoria celor extrem de acide. Iată ce sfat i-a dat președintele executiv jucătorului: „Zicu ar trebui să se uite în oglindă și să mai pună o dată caseta din ultimele meciuri, chiar și pe cea cu meciul contra Oțelului”. Replica președintelui executiv vine după ce ProSport a publicat zilele trecute reacția lui Zicu la faptul că a fost nevoit să urmărească din tribune meciul cu Steaua. „De ce n-am jucat și eu cel puțin câteva minute?! Sunt ciumat?”, ar fi răbufnit Ianis la adresa staff-ului tehnic miercuri seara.

La ce concluzie a ajuns acționarul „câinilor”? Una acoperită de realitatea de pe teren, loc unde Zicu face tot mai des simplu act de prezență. „Eu, în locul lui, m-aș da accidentat până la finalul campionatului”, a dat verdictul oficialul echipei din „Ștefan cel Mare”. Ruptura dintre fostul interist și echipă este acum completă. Pentru că tot mai multe voci, suporteri, antrenori sau acționari ai echipei, îl contestă. Iar răspunsul de pe gazon al dinamovistului lipsește, cel puțin momentan, cu desăvârșire. ■

Foto: Cosmin MOȚEI

TACTICĂ PENTRU ALEXE!

Pentru că decarul „câinilor” nu joacă la fel de bine ca atacant împins, „Țânțarul” a schimbat partitura tactică

Cătălin MUREȘANU
catalin.muresanu@prosport.ro

Cornel Țălnar a surprins la Galați, schimbând formula tactică. Din 4-4-2, modulul tactic al „câinilor” s-a transformat în 4-2-3-1, motivul tehnicianului fiind simplu: Marius Alexe, unul dintre cei mai în formă dinamoviști.

Decarul roș-albilor a fost păstrat pe postul pe care dă cel mai bun randament, cel de mijlocaș stânga, motiv pentru care „Țânțarul” l-a folosit pe Adrian Cristea pe o poziție inedită în acest sezon. Astfel, „Prințul” a jucat în spatele vârfului împins Andrei Cristea, având libertate totală de mișcare, exact cum se proceda și pe vremea mandatului lui Walter Zenga. Ideea de a folosi în fața celor doi închizători Kone și Boștină un triunghi format din Torje, Alexe și Adrian Cristea a fost una de bun augur pentru Dinamo. Pentru că Alexe a reușit un supergol, iar Adrian Cristea a evoluat peste media personală a ultimelor meciuri în care a evoluat. O altă improvizație a antrenorului a fost folosirea lui Adrian Scarlatache pe postul de fundaș central, pe banda dreaptă fiind utilizat Francisco Molinero. ■

Foto: captură DigiSport

„LE-AM RĂSPUNS DUPĂ CE M-AU ÎNJURAT DE MAMĂ“

Ochiroșii a făcut semne obscene către galeria dinamovistă

Foto: captură DigiSport

Foto: captură DigiSport

Corina MLĂDINOIU
corina.mlădinoiu@prosport.ro

Derby-ul dintre Steaua și Dinamo s-a extins și la meciul de ieri, când galeria „câinilor” s-a duelat prin semne, dar și verbal cu un jucător al Stelei, Răzvan Ochiroșii, împrumutat la Oțelul.

Pauza meciului de la Galați. Printre jucătorii de pe banca de rezerve să află și stelistul Ochiroșii, care a fost luat imediat în colimator de fanii dinamoviști. Nicio reacție de la fotbalist pe moment, care însă găsește de cuviință ca după golul de 1-2, marcat de Gabi Paraschiv, să se îndrepte către aceeași fani care îl înjurau și să le arate degetul mijlociu. Dar și anumite gesturi din șold. Chiar dacă la început a negat conflictul, Răzvan Ochiroșii și-a explicat gestul pentru ProSport. „M-au înjurat de mamă toată pauza. Nu am rezistat, iar prin acel gest m-am eliberat”, a dezvăluit mijlocașul stânga. ■

www.prosport.ro

ALBA IULIA	AZI	UNIREA URZICENI
antrenor: Blaz SLISKOVIC	ora: 15:00 GSP TV	antrenor: Roni LEVI
4-4-2		4-3-3

REZERVE: 12. Cernea – 3. Galiassi, 10. Selagea, 18. Bâltoi, 21. R. Stancu, 22 Vitinha, 26. N. Varga
ABSENȚI: C. Cristea, S. Rădoi (accidentați)

REZERVE: 77. C. Grigore – 16. E. Nicu, 4. Mehmedovic, 14. Rusescu, 20. L. Marinescu, 25. Onofraș, 23. Bordeanu
ABSENȚI: Arlauskis, Paraschiv (accidentați)

Arbitru: Sebastian Colțescu (Craiova) | **Asistenți:** Adrian Vidan (București) și Eduard Dumitrescu (Pitești) | **Stadion:** Municipal-Cetate

Bilete: 20 lei (intrare generală)

URZICENI

VICTORIA LE UMPLE BUZUNARELE!

Unirea Urziceni încearcă astăzi să obțină prima victorie de la venirea israelianului Roni Levi la conducerea tehnică și, implicit, prima din retur. Perioada mai puțin bună a ialomițenilor a coincis și cu întârzierea plății salariilor pe ultimele două luni. Oficialii campioanei României au promis că imediat după meci vor fi virați toți banii restanți.

FC VASLUI	AZI	RAPID
antrenor: Marius LĂCĂTUȘ	ora: 20:30 GSP TV	antrenor: Nicolae MANEA
4-1-4-1		4-2-3-1

REZERVE: 81. Hăisan - 16. Zubar, 25. Delgado, 26. Farkas, 4. Genchev, 8. Zmeu, 7. Neagu
ABSENȚI: Cânu, Buhuș, Burdujan, Temwanjera (accidentați), Costin (suspendat)

REZERVE: 89. Straton – 7. Cesinha, 9. Răduță, 17. I. Iordache, 19. Bozovic, 27. Gauracs 28. A. Iordache
ABSENȚI: Mardare (accidentat), Săpunaru (fără drept de joc), D. Varga, T. Bălan (situație incertă)

Arbitru: Robert Dumitru (Brașov) | **Asistenți:** Bogdan Velicu (București) și Vladimir Urzică (Piatra Neamț) | **Stadion:** Municipal (Vaslui)

Bilete: 5 RON peluze, 10 RON tribuna I (sect. A și D), 20 RON tribuna I (sect. B și C) și tribuna II, 30 RON tribuna 0

PARCURS / MORAES NU A MAI PUTUT SALVA BISTRIȚA, CARE A SUFERIT ASEARĂ PRIMA ÎNFRÂNGERE DIN RETUR

INTERCITY DE ARGEȘ

Foto: PROSPORT

Gazdele au dominat meciul în totalitate • Moraes, la al cincilea gol

Alin MARCU
(Pitești)

Elanul pe care Bistrița l-a luat cu Șumudică pe bancă a fost frânt aseară la Pitești de o echipă care se zbate și ea să scape de retrogradare.

Interul a adus prima înfrângere din retur pentru Bistrița, reușind să câștige cu 2-1 un meci ce trebuia tratat de ambele echipe ca pe o finală. Gazdele au controlat însă jocul fără probleme, marcând două goluri în urma unor erori ale defensivei bistrițene. Oaspeții au redus din handicap și doar atât, prin Moraes, care a transformat impecabil o lovitură liberă de la 17 metri.

Finalul partidei a fost unul încins, antrenorul Gloriei, Marius Șumudică, fiind trimis în tribune deoarece a șutat nervos, la un moment dat, într-un bidon de apă care a intrat pe teren. „Am fost nervos, însă nu am avut nimic cu cei de la Internațional. Am șutat în acea sticlă când Moldovan a tratat ușor o fază în careul Interului", a explicat principalul Bistriței, care după meci și-a cerut scuze și observatorului, încercând să îl convingă că a fost doar un impuls de moment, pentru a scăpa de o eventuală suspendare. ■

> Este important pentru noi să avem continuitate în meciuri. Băieții au dat dovadă de sacrificiu
> **Ionuț Badea,** antrenor Internațional

C. DE ARGEȘ	2-1 (1-0)	BISTRIȚA
antrenor: Ionuț BADEA		antrenor: Marius ȘUMUDICĂ

'32 E. KONE • 1-0 ⚽ ⚽ '71 MORAES • 2-1
'57 BĂCILĂ • 2-0 ⚽ ⚽

	★★ TURCAȘ (1)	
(12) M. POPA ★★	★ HOMEI (20)	
(15) G. MATEI ★★★	★ D. MATEI (28)	'71
(3) VIERA ★★★	★ (C.) V. NĂSTASE (4)	
(27) PINTILII (C.) ★★	★ CIUCĂ (3)	
(25) AL. NEAGU ★★	★★ VELCOVICI (5)	
(2) BĂCILĂ ★★★	★ C. PETRE (2)	
(28) NASSER ★★	★ A. MUREȘAN (6)	
'82 (14) VOICULEȚ ★★	■ BĂJENARU (30)	'21
(8) VEZAN	■ S. KEITA (9)	'65
(5) E. KONE ★★★	■ T. MOLDOVAN (21)	
(7) RĂDUȚ ★	★★ ZE RUI (11)	
'92 (18) ANTOHI		
'74 (9) APOSTU ★★	★ HORA (24)	
(11) STOIANOF ★	★★ MORAES (10)	

rezerve: (22) Arcaba, (10) Ct. Lazăr, (21) Chiricheș, (24) Frăsineanu

rezerve: Botoșer (12), Săceanu (17), Frăsinescu (18), Mandea (23)

'53 Voiculeț, '73 Apostu | '85 V. Năstase

Jucătorul meciului:

E. KONE ★★★

Arbitru: Radu Petrescu ★★ (București)
Asistenți: Gero Szabo ★★ (Cluj) și Valentin Avram ★★ (București)
Stadion: „Nicolae Dobrin" (Pitești)
Spectatori: 1.000

Calificative:
■ Foarte slab; ★Slab; ★★Satisfăcător; ★★★Bun; ★★★★Foarte bun; ★★★★★Excelent
⚽ Marcator
Cartonaș
Schimbare în minutul X

RAPID / CONDUCEREA GIULEȘTENILOR ÎNCEARCĂ ÎN ACEASTĂ DIMINEAȚĂ SĂ RECUPEREZE CARNETELE DE JOC ALE CELOR DOI, CARE NU AU FĂCUT IERI DEPLASAREA LA VASLUI

DEBLOCAȚI PENTRU DERBY-URI

Foto: Vlad CONSTANTINESCU

Timișoara și-a retras contestațiile împotriva lui Varga și Bălan pentru ca Rapid să-i poată folosi cu Steaua, Dinamo și CFR. Jucătorii nu au făcut însă deplasarea la Vaslui

Gigi STANCU
gigi.stancu@prosport.ro

După ce au creat un scandal monstru pe marginea folosirii lui Varga și Bălan în meciul direct, Timișoara a retras două din cele trei contestații făcute împotriva Rapidului, pentru ca giuleștenii să-i poată folosi pe cei doi jucători în meciurile cu adversarii la titlu ai bănățenilor.

Pare surprinzătoare mărinimia care l-a cuprins brusc pe Marian Iancu, dar această decizie nu are ca țintă un ajutor dat Rapidului, ci tot Timișoarei. Practic, patronul violeților dorește ca „feroviarii" să poată conta pe Varga (medalion) și Bălan (foto, în stânga) în partidele cu Vaslui, Steaua, Dinamo și CFR, meciuri în care aceste echipe pot fi încurcate în lupta pentru titlu. „Se pare că domnul Iancu este lăsat să facă ce vrea cu acest caz. Vom face luni (n.r. - azi) încă o cerere la Ligă și sper ca de această dată să ne fie eliberate carnetele cu vizele din 4 martie. N-am chef să ne conteste și cei de la Vaslui", a afirmat Ioan Taban, președintele CA Rapid.

2 partide au ratat Varga și Bălan (cu Alba Iulia și cu Astra) din cauza contestațiilor Timișoarei

„ÎI DUC ÎN DOUĂ ORE LA VASLUI!"

Șeful Rapidului spune însă că Varga și Bălan au șanse să fie titulari în meciul de azi, dacă LPF le eliberează în cele din urmă carnetele. Chiar dacă, aseară, cei doi se aflau la București, și nu la Vaslui, cu echipa. „Să ne dea ei carnetele înapoi și nu va fi nicio problemă. Îi urc în mașină pe Varga și Bălan și în trei ore sunt cu ei la Vaslui. Numai că sunt sceptic, deoarece am fost informați că respectivele carnete sunt oprite până la soluționarea cazului", spune președintele Rapidului.

> Domnul Iancu a renunțat la contestarea dreptului de joc și a legalității transferurilor lui Varga și Bălan, dar vrea în continuare să câștige cu 3-0 la masa verde. E incredibil
> **Ioan Taban,** președinte CA Rapid

Timișoara mai mizează în tentativa de a obține 3-0 la masa verde pe un singur cap de acuzare: hârtia trimisă de LPF în dimineața zilei de 5 martie, care anula vizele de joc pentru meciul direct

AMENINȚARE / PATRONUL TIMIȘOAREI ȘI-A MUTAT ATENȚIA DE LA RAPID LA DINAMO ȘI VA CONTESTA DREPTUL LUI FLORIN PRUNEA DE A STA PE BANCĂ LA MECIUL CU POLI

IANCU JOACĂ LA MASA VERDE

Conducătorul bănățenilor spune că Dinamo ar putea pierde toate meciurile pe care le-a disputat în retur

Radu FAUR
radu.faur@prosport.ro

După scandalul iscat de cazul „Varga - Bălan", Marian Iancu amenință o nouă echipă cu pierderea meciului direct la masa verde. Este vorba de Dinamo, pe motiv că Florin Prunea nu și-a reziliat contractul cu FRF.

Iancu și Prunea s-au contrat în direct la o emisiune televizată. Șeful Timișoarei spune că regulamentul FIFA și UEFA nu îi dă voie fostului portar să stea pe banca dinamovistă la meciuri. „Dacă Prunea va fi declarat nevinovat de DNA, el își va primi retribuția de la FRF de când a fost suspendat până în prezent. Asta înseamnă că el este încă plătit de FRF. El poate să lucreze ce vrea la Dinamo: poate să fie șofer sau director de investiții. Dar dacă stă pe bancă, este în incompatibilitate. Chiar dacă are contractul suspendat, Prunea este un oficial FRF. Dinamo poate pierde și meciul cu Steaua la masa verde, din cauză că Prunea a stat pe bancă", a declarat Iancu.

Prunea susține că deține un act oficial care îi permite să lucreze la orice club din România și îi acuză pe timișoreni că sunt procesomani. „El amenință pe toată lumea cu tribunalul. Eu zic să ia toate cele 17 cluburi din Liga I, care sunt în competiție cu Timișoara, și să le dea în judecată la Lausanne", a replicat Prunea. ■

8
etape
mai sunt de jucat până la meciul direct dintre Dinamo și Poli

1
o lună
a trecut de când Prunea a preluat funcția de manager la Dinamo

PRIM-PLAN *După Craiova, FC Timișoara este a doua echipă din Liga I care contestă prezența lui Prunea pe banca dinamovistă*

ASTRA PLOIEȘTI	AZI	FC TIMIȘOARA
antrenor: Nicolo NAPOLI	ora: 17:00 Digisport	antrenor: Ioan OVIDIU SABĂU
4-4-2		4-3-3

REZERVE: 12. Salgueiro – 7. Paulinho, 5. Rohat, 27. Carando, 15. Arias, 16. Gussev, 6. Kruchowski
ABSENT: E. Crăciun (accidentat)

17 V. SANDU, 20 AL. STAN, 3 OPRSAL, 9 DIEGO SILVA, 16 V. GHEORGHE, 82 MIRON, 23 MENDEZ, 8 TAKAYUKI, 19 L. GANEA, 4 OV. MIHALACHE, 18 STRATILA

18 CHITU, 21 COCA, 17 MACERA

26 CHIACU, 16 LUCHIN, 6 NDOMBE, 55 BOURCEANU, 99 TABORDA, 14 MERA, 25 KOZAK, 8 SEPSI

REZERVE: 29. Pantilimon, 2. Bonfim, 34. Contra, 20. Ionescu, 10. Parks, 33. Mejia, 11. Mansour
ABSENȚI: Alexa (suspendat), Cociș, Cisovsky, Scutaru (accidentați)

Arbitru: Alexandru Tudor (București) | **Asistenți:** Aurel Oniță (Constanța) și Octavian Șovre (Oradea) | **Stadion:** „Astra" (Ploiești)

Bilete: 15 lei (Tribuna 0), 10 lei (restul), liber (femei)

PUBLICITATE

FINAL NEBUN!

Craiova a luat trei puncte în ultimul minut, după un meci plin de evenimente

George PĂUNESCU
george.paunescu@prosport.ro

Cu o listă interminabilă de absenți și cu antrenorul rămas acasă, lașiul a jucat la Severin cu gândul la o remiză și numai o eroare a lui Brăneț a făcut-o pe Poli să-și rateze ținta, pierzând cu scorul de 1-2.

Începutul meciului le-a dat speranțe moldovenilor, pentru că apărarea lor avansată i-a făcut pe olteni să se urnească greu. Până în minutul 30, Știința a încercat să ducă mingea spre poarta adversă numai cu pase lungi, către frații Costea, neinspirați la finalizare în cele cinci ocazii pe care le-au avut împreună. Și tocmai când Craiova începuse să-l pună la muncă pe Brăneț, **Alexandru Deaconu (foto)** i-a tăiat elanul în minutul 41. Fault clar la Florin Costea în careu, penalty și eliminare pentru portarul lașiului. Asta a văzut toată lumea, mai puțin arbitrul „Brichetă", care a lăsat jocul să continue. Și lașiul a reclamat un penalty trei minute mai târziu, la un fault asupra lui Constantin, însă Deaconu n-a fluierat.

Meciul a continuat în tensiune și nervi, iar golurile au picat în ultima jumătate de oră. Întâi, bulgarul Iliev (62) a marcat cu capul după un corner executat de Costea cel mic, apoi, lașiul a egalat tot din fază fixă, prin Straton (85). În ultimul minut, Prepeliță avea să-l învingă pe Brăneț, ieșit aiurea, cu o lovitură de cap și să stabilească scorul final. ■

CRAIOVA	2-1 (0-0)	POLI IAȘI
antrenor: Mark WOTTE		antrenor: Petre GRIGORAȘ
'62 ILIEV • 1-0 ⚽ '89 PREPELIȚĂ • 2-1 ⚽		⚽ '85 STRATON • 1-1
(21) LUNG ★★		■ BRĂNET (CPT.) (1)
(2) BĂRBOIANU ★		★★ STRĂUȚ (30)
(7) GĂMAN ★★		★★★ STRATON (24)
(4) ILIEV ★★★		★★ MIHAILOV (21)
(17) BĂLACE ★★		★ CUCIULA (29)
(28) GÂNGIOVEANU ★★		IGNATOV (8)
(3) R. BARBU ★★		★★ I. COSTACHE (3)
(30) PREPELIȚĂ (CPT.) ★★★		★★ MICLEA (18)
(13) DILEVSKI ★★		★★ BÎRLĂDEANU (7)
(10) FL. COSTEA ★★		★ ONICAȘ (5)
(27) AL. PITURCĂ ★		★★ CR. CONSTANTIN (10)
(20) DINA ★★		★ BUJOR (11)
(33) TRICĂ		★ LAMINE (17)
(9) M. COSTEA ★★★		★★ V. NEGRU (26)
rezerve: Merlier (22) – Ologu (16), Firtulescu (25), Bădoi (32)		rezerve: Marc (33) – Bălbă (9), Viveiros (16), Al. Buhuși (22)
'55 Pițurcă		'74 Bîrlădeanu, '85 Straton

Jucătorul meciului:

PREPELIȚĂ ★★★

Arbitru: Alexandru Deaconu (București) ■. **Asistenți:** Cristian Nica (Ploiești) ★★ Zoltan Szekely (Baia Mare) ★
Stadion: Municipal, Severin
Spectatori: 12.000

Calificative:
■ Foarte slab; ★Slab; ★★Satisfăcător; ★★★Bun; ★★★★Foarte bun; ★★★★★Excelent
⚽ Marcator
Cartonaș
Schimbare în minutul X

GHINION GOLGHETERUL CRAIOVEI, FLORIN COSTEA, A FOST ACCIDENTAT GRAV DE BRĂNEȚ ÎN MINUTUL 41

TERMINAT!

Foto: Florin CEAUȘU

PENALTY *Brăneț a atins mingea, dar după ce l-a faultat evident pe Costea*

În 48 de ore vom afla exact ce are Florin. A avut ghinion tot meciul, iar la final plângea de durere în vestiar
Mark Wotte, antrenor U Craiova

Numai Dumnezeu mai poate face dreptate și le poate da un semn celor care au distrus fotbalul românesc
Adrian Mititelu, patron U Craiova

Îi dedicăm victoria lui Florin. Suntem alături de el, sperăm să revină cât mai repede. E o pierdere foarte mare pentru noi
Andrei Prepeliță, mijlocaș U Craiova

Primul diagnostic este entorsă, însă doctorii se tem că au fost afectate și ligamentele genunchiului stâng, ceea ce poate duce la ratarea sezonului

Adrian IOSUB
adrian.iosub@prosport.ro

Craiova plânge. Deși a câștigat cu Poli Iași, oltenii au rămas fără cel mai bun marcator din ultimele trei sezoane.

Scăpat singur spre poartă în minutul 41, Florin Costea a fost blocat în careu de portarul moldovenilor, Brăneț, fază în urma căreia, culmea, Alexandru Deaconu nici măcar nu a dictat lovitură de la 11 metri. Costea a părăsit gazonul urlând de durere, iar la final a fost nevoie să fie cărat pe brațe de coechipieri pentru a putea ajunge la autocar. Verdictul inițial al medicului a fost unul sumbru. În cel mai bun caz, atacantul are doar o entorsă la genunchiul stâng, care i-a afectat însă și ligamentul, accidentare care îl va ține departe de gazon aproximativ două luni. Însă Costea poate ajunge să stea pe tușă și mai bine de șase luni, dacă RMN-ul va indica o leziune mai gravă. „E o victorie tristă. În proporție de 99 la sută, Florin Costea nu va mai putea juca în acest sezon. Sper să treacă cu bine peste această accidentare, mai ales la nivel psihic, pentru că am înțeles că a fost dărâmat în vestiar. E cea mai mare pierdere pentru noi", a spus Adrian Mititelu.

12 goluri a marcat Florin Costea pentru Universitatea în acest sezon, în campionat și Cupa României

MITITELU A VRUT SĂ RETRAGĂ ECHIPA

Enervat la culme de greșeala de arbitraj din minutul 41, Adrian Mititelu a fost la un pas să recurgă la un gest de protest extrem. Pentru câteva minute, finanțatorul Științei a fost hotărât să-și retragă echipa de pe teren, fiind cu greu calmat de apropiați și colaboratori. După meci Mititelu l-a atacat virulent pe centralul Deaconu: „A arătat că nu are onoare. Nu mă așteptam de la el. A vrut să arate că tupeul nu are limite și că nu are frică, atât timp cât este protejat. Deaconu e un ticălos, îl asigur că nu va scăpa pentru această mârșăvie".

Patronul Craiovei nu i-a uitat nici pe cei de la Federație. „Mircea Sandu stă în bârlog și ne dă nouă amenzi. Probabil că o să mai iau trei miliarde. Îi supără adevărul, așa era și cu comuniștii. Vor să ne retrogradeze, anul trecut au încercat cu licența, acum cu arbitrajele", a tunat Mititelu. ■

DIVIZIA FANTASTICĂ 2009-2010
www.diviziafantastica.ro

5.000.000€

Strânge 10 milioane de Euro Fantastici (€) și un talon de înscriere sau doar un Talon Bonus, pune totul într-un plic și expediază-l pe adresa OP33, CP10, București. În limita acestei sume, cumpără un Lot format din 3 portari, 10 fundași, 10 mijlocași și 7 atacanți din lista de 300 de fotbaliști selecționați în ediția 2009-2010. Din lotul de 30, formează-ți echipa de 11 titulari (nu uita ca pe unul dintre ei să-l desemnezi căpitan de echipă - căpitanul punctează dublu) și intră în joc înaintea fiecărei etape din Liga I, ediția 2009-2010!

Pentru detalii puteți suna la numărul de telefon 0318257349

S-AU PLÂNS LA ADVERSARI!

După meci, brașovenii s-au confesat moldovenilor despre problemele financiare ale echipei

Situația critică din punct de vedere financiar s-a adâncit la FC Brașov, iar acest lucru s-a răsfrânt asupra evoluției echipei, care nu a mai câștigat de cinci partide.

Problemele de ordin financiar au fost aflate și de adversarii de sâmbătă ai „stegarilor", fotbaliștii de la Ceahlăul Piatra Neamț fiind nevoiți să le asculte nemulțumirile. „După meci am stat de vorbă cu mai mulți din jucători, care imediat au început să vorbească de problemele financiare, că le este greu, că nu mai suportă să vină la antrenament, știind că nu sunt plătiți din decembrie și că Dinu Gheorghe trebuie să-i mintă în numele lui Ioan Niculaie, care nu mai are bani să-i susțină. Am rămas puțin șocat, dar îi înțelegem", a dezvăluit un jucător moldovean.

CEAHLĂUL	2-1 (2-1)	FC BRAȘOV
antrenor: Zoran FILIPOVIC		antrenor: Viorel MOLDOVAN
'16 MULIȘA • 1-0 ⚽ '24 CEBOTARU • 2-1 ⚽		⚽ '23 SAVIC • 1-1
(22) VILLADSEN ★★		★ COMAN (1)
(3) DIKABA ★★		★★ ST. STANCU (25)
(17) VITELARU (CPT.) ★★		★ DIOGO (55)
(24) FORMINTE ★★		★ N.CONSTANTIN (23)
(27) DUMITRAȘ ★★		★ EZEQUIAS (3)
(4) DRAGOMIR		★★ CR. IONESCU (12)
(18) BALDE ★★		★★ VOICU (20)
(5) STEVIC ★★		★ ILYES (CPT.) (10)
(16) JEREMIC ★★		SBURLEA (21)
(13) BÂRCĂUAN		★★ GRIGORE (8)
(7) CEBOTARU ★★★		★ C. MUNTEANU (7)
(10) VASILACHE ★★★		★★ LANDAURI (24)
(11) RUDISON ★★		★★ ZAHARIA (11)
(26) MULIȘA ★★★		★★★ SAVIC (19)
rezerve: (1) Lipitor - (9) Edson, (23) Onciu, (25) Ibrahim		rezerve: Mincă (32) - Oroș (15), Cristescu (18), Măldărășanu (27)
'30 Forminte, '87 Balde		'53 Cr.Ionescu

Jucătorul meciului:

JIMMY MULIȘA ★★★

Arbitru: Ovidiu Hațegan ★★ (Arad)
Asistenți: Dorin Mudura ★★★ (Oradea) și Nicolae Megheșan ★ (Târnăveni)
Stadion: Ceahlăul
spectatori 1.500

Calificative:
■ Foarte slab; ★Slab; ★★Satisfăcător; ★★★Bun; ★★★★Foarte bun; ★★★★★Excelent
⚽ Marcator
Cartonaș
Schimbare în minutul X

MAI SUNT **81** DE ZILE până la startul **Campionatului Mondial din Africa de Sud**

ISTORIE / ANGLIA A CÂȘTIGAT O SINGURĂ DATĂ TITLUL MONDIAL, ÎN 1966

„NE ÎNTOARCEM CU TROFEUL LA LONDRA“

Wayne Rooney crede că Anglia poate cuceri Cupa Mondială din Africa de Sud

Bucureștiul va fi al 75-lea popas pe traseul Cupei Mondiale

Petar RAZMOSKI
petar.razmoski@prosport.ro

„Turneul Cupei Mondiale FIFA 2010, prezentat de Coca-Cola“ e întâmpinat cu entuziasm nu doar de fani, ci și de fotbaliștii de top. După ce a atins trofeul, englezul Wayne Rooney visează la titlul mondial.

Pe 21 septembrie 2009 a demarat, la Zürich, un periplu de marcă, prin care trofeul original al Cupei Mondiale face înconjurul lumii. Partenerul acțiunii, Coca-Cola, a purtat deja trofeul prin 68 de țări, pe hartă urmând să se afle și România (între 6 și 8 aprilie). Dacă mai peste tot Cupa a fost întâmpinată de foști jucători de legendă, precum Pele (Brazilia), Lothar Matthaus (Germania), Christian Karembeu și Franck Leboeuf (Franța), Gianluigi Buffon și Bruno Conti (Italia), Anglia l-a trimis să întâmpine trofeul pe copilul său minune, Wayne Rooney.

„E STRANIU SĂ STAU LÂNGĂ TROFEU“

Pe 13 martie, la Londra, atacantul celor de la Manchester United a atins trofeul în fața a 4.000 de fani entuziaști. „Este un pic straniu să fiu atât de aproape de trofeu. Anglia va merge foarte bine pregătită în Africa de Sud. Sperăm la un turneu final mare, astfel încât să ne întoarcem la Londra cu trofeul“, a declarat Rooney. Anglia a cucerit o singură dată Cupa Mondială, în 1966, când a găzduit turneul final. Cu câteva luni înainte de competiție, trofeul – pe atunci „Cupa Jules Rimet“ – a fost furat, dar a fost găsit câteva zile mai târziu.

„DIAVOLUL“ ARE OCHII OBLICI

Sud-coreeanul Park Ji-Sung a adus victoria liderului Manchester United în derby-ul cu Liverpool, scor 2-1

Cătălin PARFENE
catalin.parfene@prosport.ro

Ce a început foarte prost pentru Manchester United s-a terminat perfect pentru echipa lui Sir Alex Ferguson: ieri, „diavolii“ au revenit de la 0-1 și au câștigat cu 2-1 derby-ul cu Liverpool, din etapa a 31-a din Premier League. Eroul de pe „Old Trafford“ a fost sud-coreeanul Park Ji-Sung.

Manchester United continuă să fie lider în campionat, dar debutul din meciul cu Liverpool a fost catastrofal: „cormoranii“ aveau deja 1-0 în minutul 5, după reușita lui Torres. A fost nevoie de mașina de goluri Rooney pentru ca United să revină în meci destul de repede (1-1 în minutul 12, după un penalty salvat în prima fază de portarul Reina). Startul exploziv a fost urmat de un meci care i-a făcut pe comentatorii britanici să compare derby-ul cu o neînsemnată întâlnire din ligile inferioare engleze.

UNITED, CU PATRU PUNCTE PESTE CHELSEA

Dar în minutul 60 a venit momentul lui Park Ji-Sung. Sud-coreeanul a marcat cu capul din centrarea perfectă a lui Fletcher, stabilind totodată și scorul final: 2-1 pentru Manchester United. „Diavolii“ au acum 69 de puncte, fiind urmați de Arsenal (67 p) și de Chelsea (65 p, cu un joc mai puțin). Chelsea nu a reușit decât un 1-1 aseară la Blackburn.

Park Ji-Sung a fost vital pentru noi. Umple efectiv mijlocul când nu avem mingea și e fantastic când are posesia balonului
Sir Alex Ferguson, antrenor Man. United

Foto: EPA

MAN. UNITED	2-1	FC LIVERPOOL
antrenor: Sir Alex FERGUSON		antrenor: Rafa BENITEZ
'12 ROONEY - 1-1 ⚽ '60 PARK JI-SUNG - 2-1 ⚽		⚽ '5 TORRES - 0-1
Van der Sar – G. Neville, Ferdinand, Vidic, Evra - Fletcher, Carrick, Park Ji-Sung (87 Scholes), Valencia, Nani (79 Giggs) – Rooney		Reina – G. Johnson, Carragher, Agger, Insua - Mascherano, Lucas (83 Benayoun) – Kuyt (73 Aquilani), Gerrard, Maxi Rodriguez (76 Babel) – Torres

Stadion: „Old Trafford“
Arbitru: Howard Webb

PUBLICITATE

bet365.com
emoția sportului la cote maxime!

Când echipa ta este VICTORIOASĂ
... și TU ești ÎNVINGĂTOR!
Intră acum pe www.bet365.com și primești bonus maxim 200 RON - 100% la prima depunere

FOTBAL EXTERN

www.prosport.ro

PROGRAM TV

ASTĂZI

15:00 / DIRECT
GSP TV
Fotbal Liga I: Alba Iulia - Urziceni

17:00 / DIRECT
DIGI SPORT
Fotbal Liga I: Astra - Timişoara

20:05 / EXPLOZIV
SPORT.RO
BOXBUSTER, Wladimir Klitschko - Eddie Chambers

20:30 / DIRECT
GSP TV
Liga I: Vaslui - Rapid

ProSport nu-şi asumă răspunderea pentru eventualele schimbări operate între timp în program

SMS INFO

IANU A MARCAT DIN NOU
Atacantul român Cristian Ianu a ajuns la 11 goluri înscrise în actuala ediţie a campionatului Elveţiei. Sâmbătă, Ianu a marcat prima reuşită pentru FC Lucerna, învinsă cu 5-2 de FC Sion în etapa a 25-a.

NEAGA E GOLGHETER
Adrian Neaga continuă să fie lider în clasamentul golgheterilor din Azerbaidjan, cu 11 reuşite. Ieri, fostul stelist a adus victoria lui Neftchi Baku, 1-0 cu FK Baku într-un meci din etapa a doua a play-off-ului.

RĂDOI, SCANDALAGIUL ARABIEI
Mirel Rădoi a încheiat sezonul din Arabia Saudită cu un cartonaş roşu. Jucătorul lui Al-Hilal şi-a ieşit din minţi în timpul derby-ului cu Al Ittihad, pierdut cu 2-1: fostul stelist a sărit la arbitru, fiind cu greu calmat de coechipieri.

ŞAHTIOR E NOUL LIDER
Beneficiind de egalul rivalei Dinamo Kiev, 1-1 la Metalurg Donetk, Şahtior (echipa lui Lucescu şu Raţ), care a disputat cu un meci mai mult, a trecut pe primul loc în campionatul Ucrainei după victoria de sâmbătă, 2-0 la Zarya Lugasnk.

LE-A ARĂTAT FUNDUL DUPĂ GOL!

Foto: Bild

Fenin, jucătorul care sâmbătă a adus în minutul 89 victoria lui Eintracht Frankfurt în faţa lui Bayern Munchen, scor 2-1, în etapa a 27-a din 1.Bundesliga, a avut un mod original de a-şi manifesta bucuria, ajutat şi de coechipieri: şi-a arătat fundul gol după gol!

BOCA - RIVER, OPRIT DE PLOAIE
Boca Juniors - River Plate, marele derby din Argentina, jucat aseară, a fost întrerupt în minutul 11, la scorul de 0-0, din cauza ploii torenţiale.

BUGA ŞI IACOB AU DAT GOL
Ieri a fost ziua românilor în Grecia, în etapa cu numărul 27. Victoraş Iacob a marcat un gol pentru Iraklis în victoria cu 3-1 pe terenul lui Ergotelis, iar Buga a stabilit scorul final în Skoda - Asteras 2-0.

SPANIA / DUPĂ 3-1 CU GIJON, REAL MADRID A AJUNS LA A NOUA VICTORIE CONSECUTIVĂ ÎN PRIMERA DIVISION

REAL, LA FOC AUTOMAT

„Galacticii" au marcat cel puţin trei goluri pe meci în ultimele opt etape

Irina MANDREŞ
irina.mandres@prosport.ro

Real Madrid a câştigat toate meciurile din campionat disputate pe „Santiago Bernabeu" în acest sezon. Ultima victorie a bifat-o sâmbătă, contra celor de la Gijon, 3-1 în etapa a 27-a din Spania. Pentru „galactici" a fost a opta etapă consecutivă când au marcat de cel puţin trei ori!

Eliminaţi de Lyon din Liga Campionilor, „galacticii" fac spectacol în Primera Division. Sâmbătă au învins-o pe Sporting Gijon cu 3-1, scor obişnuit, având în vedere pofta de gol a elevilor lui Pellegrini din ultimele opt etape, în care au marcat de cel puţin trei ori în fiecare partidă. Cu toate acestea, presa şi suporterii critică prestaţia echipei, care intră greu în joc. Cu Gijon, „galacticii" au fost conduşi cu 1-0, revenind apoi prin reuşitele lui Van der Vaart, Xabi Alonso şi Higuain. „Real Madrid a avut o evoluţie ştearsă în prima repriză. A fost nevoie de golul celor de la Gijon pentru ca Ronaldo şi compania să se trezească", a scris cotidianul As după meci.

RECORD DE PUNCTE PENTRU REAL

În 27 de etape, Real Madrid a strâns 68 de puncte, un nou record în istoria Primerei Division. „Galacticii" au detronat-o pe Barcelona, care stabilise recordul în sezonul trecut, cel mai bun din istoria catalanilor, când acumulaseră 66 de puncte după 27 de etape. Meciul Zaragoza – Barcelona s-a jucat aseară, terminându-se după închiderea ediţiei. ■

Marcăm atât de multe goluri, încât trei pe meci mi se par puţine
Jorge Valdano, director general Real Madrid

REAL, ÎN ULTIMELE OPT ETAPE

Meci	Scor	Et.	Meci	Scor	Et.
Real – Gijon	3-1	27	Real – Villarreal	6-2	23
Valladolid – Real	1-4	26	Xerez – Real	0-3	22
Real – Sevilla	3-2	25	Real – Espanyol	3-0	21
Tenerife – Real	1-5	24	La Coruña – Real	1-3	20

Foto: MEDIAFAX

CAMPIONATE EXTERNE • REZULTATE

ANGLIA — ET. 31 DIN 38

MAN. UNITED - LIVERPOOL 2-1
(Rooney 12, Park Ji-Sung 60 / Torres 5)
BLACKBURN - CHELSEA 1-1
(Diouf 70 / Drogba 6)
ARSENAL - WEST HAM 2-0
(Denilson 5, Fabregas 83-pen.)
ASTON VILLA - W'HAMPTON 2-2
(Carew 16 şi 82 / Craddock 23, Milner 38-aut.)
EVERTON - BOLTON 2-0
(Arteta 72, Pienaar 89)
PORTSMOUTH - HULL 3-2
(Smith 37, O'Hara 88, Kanu 89 / Folan 27 şi 73)
STOKE - TOTTENHAM 1-2
(Etherington 64-pen. / Gudjohnsen 46, Kranjcar 77)
SUNDERLAND - BIRMINGHAM 3-1
(Bent 5 şi 11, Campbell 88 / Jerome 60)
WIGAN - BURNLEY 1-0
(Rodallega 90)
FULHAM - MAN. CITY 1-2
(Murphy 75-pen. / Santa Cruz 7, Tevez 36)
CLASAMENT: 1. MAN. UNITED 69p, 2. Arsenal 67p, 3. Chelsea 65p (30j)

SPANIA — ET. 27 DIN 38

REAL MADRID – GIJON 3-1
(Van der Vaart 55, Xabi Alonso 57, Higuain 68 / Barral 53)
ESPANYOL – SEVILLA 2-0
(Osvaldo 8 şi 60)
BILBAO – GETAFE 2-2
(Orbaiz 14, Llorente 78-pen. / Manu 32, Leon 86)
LA CORUNA – VALLADOLID 0-2
(Nauzet 40, Medunjanin 90)
XEREZ – TENERIFE 2-1
(Bermejo 7, Aythami 15 / Nino 49)
MALAGA – VILLARREAL 2-0
(Baha 64 şi 84)
MALLORCA – ATL. MADRID 4-1
(Victor 10, Aduriz 28, Webo 86, Mattioni 90 / Forlan 26)
OSASUNA – SANTANDER 1-3
(Flano 32 / Colsa 35, Christian 51, Diop 89)
VALENCIA – ALMERIA 2-0
(Mata 63, Silva 70)
CLASAMENT: 1. REAL MADRID 68p, 2. Barcelona 65p (26j), 3. Valencia 50p

ITALIA — ET. 29 DIN 38

PALERMO – INTER 1-1
(Cavani 24 / Milito 11-pen.)
★ La gazde, D. GOIAN a fost rezervă, iar la oaspeţi CHIVU este accidentat
AC MILAN – NAPOLI 1-1
(Inzaghi 26 / Campagnaro 14)
ROMA – UDINESE 4-2
(Toni 15, Vucinic 23, 66-pen. şi 82 / Di Natale 38-pen. şi 61)
★ La gazde, LOBONŢ a fost rezervă
FIORENTINA – GENOA 3-0
(Santana 5, Gilardino 73-pen., Babacar 86)
★ La gazde, MUTU e suspendat
ATALANTA – LIVORNO 3-0
(Padoin 13, Chevanton 50, Pinto 54)
BARI – PARMA 1-1
(Masiello 85 / Belmonte 36-aut.)
CAGLIARI – LAZIO 0-2
(Rocchi 4, Floccari 37)
★ La oaspeţi, ŞT. RADU a fost suspendat
CHIEVO – CATANIA 1-1
(Pellissier 64 / Maxi Lopez 74-pen.)
SIENA – BOLOGNA 1-0
(Larrondo 10)
★ La gazde, CODREA nu a fost în lot
CLASAMENT: 1. INTER MILANO 60p, 2. AC Milan 59p, 3. AS Roma 56p

GERMANIA — ET. 27 DIN 34

FRANKFURT – BAYERN 2-1
(Tsoumou 87, Fenin 89 / Klose 7)
DORTMUND – LEVERKUSEN 3-0
(Barrios 50 şi 60, Rangelov 87)
NURNBERG – HOFFENHEIM 0-0
FREIBURG – MAINZ 1-0
(Flum 10)
STUTTGART – HANNOVER 2-0
(MARICA 36 şi 54)
★ La gazde, MARICA a ieşit în min. 76
BREMEN – BOCHUM 3-2
(Pizarro 57, Marin 65, Frings 81 / Sestak 14, Dedic 63)
HAMBURG – SCHALKE 2-2
(Van Nistelrooy 40, Pitroipa 77 / Kuranyi 62, Rakitic 68-pen.)
WOLFSBURG – HERTHA 1-5
(Grafite 36 / Gekas 6, 26 şi 63, Ramos 8 şi 84)
★ La oaspeţi, M. NICU a fost rezervă
KOLN – M'GLADBACH 1-1
(Maniche 79 / Reus 56)
CLASAMENT: 1. BAYERN 56p, 2. Schalke 55p, 3. Leverkusen 53p

FRANŢA — ET. 29 DIN 38

AUXERRE – LE MANS 2-1
(Jelen 25, Pedretti 90 / Helstad 89)
★ La gazde, D. NICULAE a ieşit în min.72
BOULOGNE – LORIENT 2-0
(Marcq 13, Koscielny 52-aut.)
GRENOBLE – MONACO 0-0
NICE – PSG 1-0
(Remy 79)
RENNES – TOULOUSE 4-1
(Hansson 31, Gyan 35 şi 46, Ekoko 90 / Braaten 51)
ST. ETIENNE – NANCY 0-0
LENS – SOCHAUX 0-0
BORDEAUX – LILLE 3-1
(Ciani 39, Jussie 66-pen., Gourcuff 76 / Hazard 23)
MONTPELLIER – VALENCIENNES 2-1
(Montano 5, Marveaux 58 / Ben Khalfallah 74)
CLASAMENT: 1. BORDEAUX 56p (+23, 28j), 2. Montpellier 56p (+10), 3. Auxerre 55p

TURCIA — ET. 26 DIN 34

Kasimpaşa – Beşiktaş 2-2, Fenerbahce – Gaziantepspor 1-0, Trabzonspor – Galatasaray 1-0
Clasament: 1. BURSASPOR 55p (25j), 2. Galatasaray 53p, 3. Fenerbahce 52p (+20), 4. Beşiktaş 52p (+19)

UCRAINA — ET. 20 DIN 30

Zarya Lugansk - Şahtior Donetk 0-2 (la oaspeţi, **RAŢ** a fost rezervă), Metalurg Donetk – Dinamo Kiev 1-1 (la gazde, **TĂNASĂ** a fost rezervă, iar la oaspeţi **GHIOANE** a intrat în min. 61), Arsenal Kiev – Zakarpattya Ujgorod 0-0 (la gazde, **MAZILU** şi **ŞOAVĂ** au fost integralişti)
Clasament: 1. ŞAHTIOR 52p (21j), 2. Dinamo Kiev 50p, 3. Metalist Harkov 41p

RUSIA — ET. 2 DIN 30

Terek Groznîi – FC Rostov 1-1 (la oaspeţi, **GHIONEA** a fost integralist), Zenit – Spartak Moscova 1-1, TSKA Moscova – Dinamo Moscova 0-0 (la oaspeţi, **ROPOTAN** a fost rezervă)

SCOŢIA — ET. 29 DIN 38

Celtic – St. Johnstone 3-0, Hearts – Hibernian 2-1, Aberdeen – Dundee United 2-2
Clasament: 1. RANGERS 67p (28j), 2. Celtic 57p, 3. Dundee United 49p

SCOŢIA — CUPA LIGII, FINALA

St. Mirren – RANGERS 0-1 (Rangers a câştigat trofeul, deşi a terminat partida în nouă jucători)

OLANDA — ET. 28 DIN 34

PSV – Twente 1-1, Waalwijk – Ajax 1-5 (la oaspeţi, **OGĂRARU** a fost rezervă), Sparta – Alkmaar 0-1, Willem II – Utrecht 0-3 (la oaspeţi, **NEŞU** a fost integralist), Feyenoord – Vitesse a fost întrerupt la pauză, la scorul de 1-1, din cauza ploii torenţiale
CLASAMENT: 1. TWENTE 71p, 2. Ajax 67p, 3. PSV Eindhoven 66p

CE TE PASIONEAZĂ

PAȚACHINUL RAFAILĂ

OPINIE

CRISTIAN TUDOR POPESCU

cristian.popescu@gandul.info

Una pereche budigăi cafenii, ca să nu zic căcănii, în pătrățele. O basma ciclamen legată pe cap. Un tricou alb cu o dungă lată, roșu închis, orizontală, pe piept. Altă dungă, galben poliție, reflectorizant, în jurul burții. „Adidașii" din picioare, cu motive intens portocalii. ***Această sorcovă, acest papagal, acest țigan bișnițar de litoral îmbrăcat cu lucruri de furat nu era altul decât Rafailă Nadal în semifinala de la Indian Wells.*** Nu înțeleg cum se poate juca tenis într-o astfel de costumație.

Pentru mine tenisul a însemnat întotdeauna o stare de spirit, un ritual, când văd câte un corporatist imbecil cum intră pe teren în pantofi de stradă și cu cravată ca să „schimbe câteva mingi" simt o jenă aproape fizică. ***Nu știu câți bani a încasat Nadal ca să apară înveșmântat cu un pațachin.*** Dar cred că dragostea și respectul pe care le poartă tenisului ar fi trebuit să-l împiedice să facă asta. După ce a pierdut, la tie-break în setul decisiv, meciul în fața lui Ivan Lubicic, croatul de 31 de ani cu caracter de fier forjat în războaiele din fosta Iugoslavie, Nadal a declarat că „a fost un accident". Eu nu cred că a fost un accident. Cred că dincolo de jocul lui cu mingi liftate, învârtite la nemurire, dar prea scurte, mai toate grupate cam la jumătatea terenului advers, joc pasiv, așteptând greșeala croatului, dincolo de neîndemânarea demonstrată la fileu când faza l-a împins acolo, dincolo de greșelile neforțate făcute în momente importante, Nadal a fost și pedepsit de Dumnezeul tenisului pentru echipamentul groaznic cu care a intrat pe teren. Parcă niciodată gestul lui de a-și scoate pantalonii din fund înainte de serviciu n-a arătat mai urât. Cu atât mai mult cu cât dincolo de fileu, sobrul, inteligentul și adunatul în sine Lubicic purta alb, gri și verde pal. ***Refuz să cred că Roger Federer ar intra vreodată pe teren îmbrăcat ca Nadal sâmbătă.*** Îi doresc lui Nadal să-i crească jocul și să redevină ce-a fost, dar mi-e imposibil să suprapun imaginii pațachinului Rafailă de la Indian Wells pe cea a lui Rafael Nadal de la Wimbledon 2008, în alb, alături de învinsul său, Roger Federer.

Foto: EPA

Foto: Bogdan IORDACHE

HOCHEI

STEAUA RANGERS CÂȘTIGĂ ȘI RĂMÂNE ÎN JOC

Steaua Rangers a rămas în lupta pentru titlul Ligii Naționale de hochei, câștigând aseară, la Miercurea Ciuc, cu 1-0 (0-0, 1-0, 0-0) în fața rivalei Sport Club. Deși ciucanii conduceau cu 3-0 la general, având nevoie de o singură victorie pentru a păstra trofeul, „militarii" au făcut față perfect presiunii imense. De altfel, ei au fost menținuți în joc de paradele portarului Adrian Catrinoi, aflat într-o formă senzațională și de golul lui Nicușor Lușneac (min. 25). Următorul meci al finalei va fi pe 24 martie, la București, de la ora 20:30 (în direct la GSP TV).

GIMNASTICĂ

DRĂGULESCU, REPAUS FORȚAT ȘAPTE ZILE

Dublul campion mondial de la Londra, de anul trecut, Marian Drăgulescu, a suferit o entorsă ușoară în timpul unui antrenament efectuat la Sala „Lia Manoliu" din București. „Piciorul arată bine, nu a fost nevoie de aparat ghipsat, însă Marian trebuie să stea în repaus șapte zile. Nu se pune problema să rateze Europenele, însă va pierde o săptămână de pregătire", a declarat Cristian Stoiciu, medicul lotului.

HANDBAL

CINCI SUSPECȚI, ELIBERAȚI

Cinci persoane suspectate de huliganism în legătură că uciderea lui Marian Cozma au fost eliberate. Conform unor informații anterioare oferite de poliție, în total au existat 27 de suspecți, 15 fiind reținuți, iar unul aflat în arest la domiciliu, astfel că tribunalului local a luat decizia de a elibera cinci dintre aceștia.

ATLETISM

DIȚĂ, PE 9 LA LISABONA

Constantina Diță a ocupat locul nouă la semimaratonul de la Lisabona, cu timpul 1h14:39. Primul loc a revenit sportivei Peninah Arusei, din Kenya, cu timpul de 1h08:38.

BASCHET • masculin (etapa a 27-a): Mureș – Gladiator 103-89, Sibiu – „U" Mobitelco 73-70, Dinamo – Brașov 59-60, Craiova – CSM 72-78, Rovinari – Otopeni 64-58, Steaua – Oradea 89-83, Pitești – Ploiești 71-84, ELBA – Mediaș 95-93
BASCHET • feminin (Grupa A1, et. a 8-a): Rapid – MCM 54-76, Sf. Gheorghe – Satu Mare 68-63, Alexandria – Oradea 72-61, Craiova – Arad 80-70
BASCHET • feminin (Grupa A2, et. a 8-a): Iași – Sportul 86-90, Brașov – „U" Cluj 58-65. Timișoara – Olimpia, amânat. Alba Iulia a stat
HANDBAL • masculin (etapa a 21-a): Dinamo – Suceava 30-34, Satu Mare – Reșița 33-34, Odorhei – Transilvania Cluj 28-24, Steaua – Minaur 24-22, Timișoara – Bacău 25-28, Brașov – Pandurii 21-31
HANDBAL • feminin (etapa a 20-a): Devatrans – Jolidon 29-29, Brăila – Zalău 26-18, Rulmentul – Rapid 28-35, Buzău – Baia Mare 23-24, Roman – Reșița 33-22, Tomis – Oțelul 29-26, Bacău – Oltchim 22-45
POLO • Superliga - play-off, primul turneu (Izvorani): Oradea – Steaua 7-1, Dinamo – Rapid 7-6, Dinamo – Steaua 8-9, Oradea – Rapid 14-4, Dinamo – Oradea 9-8, Rapid – Steaua 6-6

HANDBAL / OLTCHIM (26-33 CU VIBORG) O VA ÎNTÂLNI PE GYOR (30-19 CU LEIPZIG) ÎN SEMIFINALELE LIGII

„MICA", MARE PERICOL!

Foto: Florin CEAUȘU

CLASAMENT
GRUPA 2 • PRINCIPALĂ

1	OLTCHIM	6	4	1	1	178-168 9P
2	VIBORG	6	4	0	2	190-171 8P
3	HYPO	6	2	0	4	163-182 4P
4	DINAMO	6	1	1	4	166-176 3P

MOMENTE CHEIE VIBORG - OLTCHIM

min. 10 • Viborg se distanțează la 4 goluri pe tabelă (9-5) și se părea că elevele lui Voina vor ceda ușor disputa

min. 29 • Lecușanu punctează pentru echipa română, iar la pauză gazdele intră cu avantaj de două goluri pe tabelă (17-15)

min. 40 • Viborg încearcă să se distanțeze, însă vâlcencele țin ritmul și se află la un singur gol de adversare (22-21)

min. 50 • Meiroșu înscrie pentru Oltchim și campioana României se apropie (26-25)

min. 57 • Manea înscrie singurul gol reușit de Vâlcea în ultimele 10 minute ale partidei, în care elevele lui Voina au cedat complet inițiativa (32-26)

min. 60 • Final de meci. Viborg se impune cu 33-26, diferență stabilită pe final, dar Oltchim termină prima în Grupa principală 2

VIBORG		OLTCHIM
antrenor: Jacob Vestergaard	33-26	antrenor: Radu Voina
Haraldsen, Bralo - Vărzaru 10, Borgersen 1, Popovic 10, Mikkelsen 6, Skov 4, Smidt, Acimovic 2, Assink, Moller, Reiche, Kovacsics, Hildebrand		Rădulescu, Smedescu – Nechita 2, Vasciuk, Meirosu 2, Vizitiu 4, Manea 3, Stanca 6, Lecușanu 3, Symkute 2, Han 3, Pușcașu 1, Beșe, Luca

La pauză: 17-15 • **Spectatori:** 1.800, **Arbitri:** Novotny – Horacek (Cehia)

Aurelia Brădeanu, principala amenințare pentru vâlcence

Laurențiu GEORGESCU
laurentiu.georgescu@prosport.ro

Oltchim se va duela cu Gyor pentru calificarea în finala Ligii Campionilor, o dublă manșă în care românca trupei maghiare, Aurelia Brădeanu, reprezintă principalul pericol pentru echipa lui Radu Voina.

Nu sunt de neglijat însă nici puternicul inter stânga, brazilianca Edoarda Amorim (1,87 m) sau înlocuitoarea accidentatei Anita Gorbicz, miniona Aniko Kovacsics (1,71 m).

Deși a pierdut sâmbătă ultimul joc (26-33, la Viborg), Oltchim a terminat prima în Grupa principală 2 și va juca cu trupa lui Csaba Konkoly (pe 2 în Grupa principală 1) în semifinalele Ligii.

GAVRILESCU: „AVEM 60% ȘANSE"

O dispută ce se anunță încinsă, unguroaicele trecând la pas aseară de Leipzig, scor 30-19 (13-7), într-un meci în care „Mica" (10 goluri) a strălucit. Play-makerul de 30 de ani, care va reveni în această săptămână la națională României, a marcat aseară prin toate procedeele, aducându-și un aport consistent și în defensivă. „Vor fi mai multe românce pe teren decât unguroaice. Simona Spiridon și Aurelia Brădeanu au loc și în echipa Oltchimului, dar asta e viața, le vom avea adversare. Va fi o dispută echilibrată, dar eu zic că noi avem 60% șanse de calificare. Sper ca antrenorii să mobilizeze foarte bine fetele la ora întâlnirilor cu Gyor și să ne atingem scopul: finala Ligii Campionilor", ne-a declarat președintele Oltchimului, Ioan Gavrilescu. Prima manșă este programată pe 10/11 aprilie, în Ungaria, returul urmând a se disputa o săptămână mai târziu, la Vâlcea. În cealaltă semifinală se duelează Larvik cu Viborg. ■

> Partida decisivă se va juca la Gyor, unde nu avem voie să pierdem la mai mult de două goluri
> **Ioan Gavrilescu,** președinte Oltchim

STRANIERI / MARICA A MARCAT AMBELE GOLURI ALE LUI STUTTGART ÎN VICTORIA CU HANNOVER

Foto: EPA

GHETE-MINUNE

Atacantul român a jucat cu noile încălțări Nike Mercurial Vapor Superfly

Cristian HUBALI
cristian.hubali@prosport.ro

Ciprian Marica a adus primăvara în tabăra șvabilor. Internaționalul român a marcat sâmbătă ambele goluri ale lui Stuttgart în meciul cu Hannover, din etapa a 27-a a Bundesliga.

Până sâmbătă, Ciprian Marica marcase de numai trei ori în Bundesliga, în 17 meciuri jucate, parțial sau total. Întâmplător sau nu, explozia atacantului român a coincis cu noile ghete Nike Mercurial Vapor Superfly, pe care Marica le-a primit de la sponsorul său oficial. Sâmbătă, Ciprian a înscris primul gol cu capul, dar la al doilea a pus gheata la treabă, cu un șut din careu.

Atacantul român a testat prima oară noile încălțări la Barcelona, înaintea meciului de Liga Campionilor pierdut miercurea trecută de Stuttgart cu 0-4. Nu a putut atunci să arate ce poate, dar a făcut-o din plin cu Hannover. Noile ghete Nike au fost lansate de puțin timp, iar prima pereche a intrat în posesia lui Cristiano Ronaldo.

190
de grame
cântăresc noile ghete Nike, fiind cele mai ușoare din lume

6
goluri
a marcat Marica pentru Stuttgart în acest sezon: cinci în Bundesliga și unul în Liga Campionilor

„NIKE MI-A ALES CULOAREA"

Ciprian a primit noile ghete cu două săptămâni în urmă, însă abia sâmbătă a putut să le folosească oficial. „Le-am încercat și la Barcelona, la încălzire, dar, din cauză că erau noi, am preferat să joc cu cele galbene, vechi. Am jucat acum cu ele și pot să spun că sunt OK. Nu am ales eu culoarea violetă, ci a fost opțiunea celor de la Nike. Ei decid, în funcție de strategia lor de promovare", a declarat Marica.

„MI-AM RECONFIRMAT FORMA BUNĂ"

Ciprian crede că prin evoluția sa îi face misiunea tot mai grea antrenorului Gross

Marica (foto) e fericit pentru cele două goluri marcate cu Hannover.

Te-ai descătușat?
N-a fost vorba de o descătușare, ci de o confirmare a formei bune în care mă aflam. Mă simt foarte bine și sunt bucuros că mi-am ajutat echipa să câștige. Pe de altă parte, îi fac și misiunea mai grea antrenorului atunci când decide cine joacă și cine nu.

Mulți se așteptau să clacați după acel 0-4 de la Barcelona.
Am arătat o reacție favorabilă după acel eșec. E bine că am câștigat, deoarece ne așteaptă un meci greu în deplasare cu Bayern, unde vrem să producem o surpriză.

Te-ai fi așteptat să marchezi două goluri?
Eu îmi doresc să fructific toate ocaziile pe care le am. Este adevărat, nu marcasem de mult, fiindcă în ultima perioadă am jucat doar zece minute.

De la națională ai primit felicitări?
(Ezită). Sunt plecat în Olanda, nu pot vorbi mult.

Aceste goluri îți dau aripi pentru echipa națională?
C e aripi? Eu aveam aripi și înainte. Important e că mă simt bine, că am marcat.

INCIDENTE / FANII LUI ȚSKA SOFIA AU INTRAT PE TEREN ÎN MINUTUL 62 AL MECIULUI DE LA MEZDRA ȘI I-AU ALERGAT PE ELEVII LUI IOAN ANDONE

„ROMANIA, GO HOME!"

3
luni
au trecut de când Andone este principal la ȚSKA Sofia și echipa e pe locul 2 în campionat

Foto: REUTERS

Suporterii bulgari sunt supărați că echipa lor nu joacă nimic. Românii au fost amenințați, iar Petre și Andone au fost loviți

Irina MANDREȘ
irina.mandres@prosport.ro

Partida de ieri dintre Lokomotiv Mezdra și ȚSKA Sofia, din prima ligă bulgară, a fost întreruptă în minutul 62 din cauza suporterilor echipei lui Ioan Andone, care au intrat pe teren, iritați de faptul că favoriții lor erau conduși cu 1-0.

Florentin Petre, Daniel Pancu și antrenorul Ioan Andone au viață grea la sud de Dunăre. Ieri, în etapa a 19-a, ȚSKA s-a deplasat la Mezdra, pe terenul uneia dintre cele mai slabe echipe din prima ligă bulgară. În minutul 62, când gazdele au deschis scorul, fanii care au însoțit-o pe ȚSKA și-au pierdut răbdarea și au năvălit pe teren. Daniel Pancu, titular la sofioți, și coechipierii au fost alergați pe tot terenul de ultrașii nervoși, sub privirile puținilor oameni de ordine de pe stadion. Câțiva jucători au fost bătuți, între aceștia aflându-se Florentin Petre, lovit la pomete, și Ioan Andone. Jucătorii s-au baricadat în vestiarul celor de la Lokomotiv, în timp ce fanii scandau „Romania, go home!" (n.r. – „România, pleacă acasă!"). Forțele de ordine au intervenit tardiv și fără nerv, fanii turbulenți plecând fără să fie deranjați.

CUM E LA ALȚII?

TURCIA: Ankaraspor a fost retrogradată în 2009 din prima ligă a Turciei din cauza fanilor care au pătruns pe teren

ROMÂNIA: Dinamo, o etapă de suspendare după incidentele de la Pitești, în 2009

„LA TEREK NU MIȘCA NIMENI"

Speriați, jucătorii lui ȚSKA au rămas două ore blocați în vestiar, fiind escortați de o brigadă specială de polițiști, venită de la Sofia. „Când au început incidentele, i-am spus lui Platini (n.r. – Michel Platini, jucător de origine braziliană, legitimat la ȚSKA), «Michel, go!». Am fugit în vestiar și am văzut secvențele la televizor. Am stat baricadați două ore la stadion, după care am plecat la Sofia cu escortă. Se auzise încă de sâmbătă că acest meci nu se va termina și că suporterii vor intra pe teren. A fost un grup organizat", a declarat pentru ProSport Daniel Pancu. Pentru „Pancone" este a treia oară în carieră când suferă din cauza suporterilor. Prima oară, la Cesena, în urmă cu zece ani, dar atunci meciul s-a reluat după cinci minute. Al doilea moment de cumpănă s-a petrecut când juca la Rapid, la celebrul „caz bricheta". „Cel mai bine a fost la Terek, în Cecenia. Acolo erau lunetiști peste tot, nu mișca nimeni", a mai spus Pancu.

Capturi: Sport.ro

Biblioteca Județeană MUREȘ TÂRGU MUREȘ

CFR CLUJ 1
PANDURII 0

ALCANTARA, FUNDAȘUL-GOLGHETER

REPROFILAT **FUNDAȘ ÎN GRUIA, ALCANTARA A JUCAT NOUĂ ANI CA ATACANT ÎN BRAZILIA!**

Brazilianul din defensiva CFR-ului a marcat de patru ori în acest sezon, cât a punctat şi Yssouf Kone!

14
meciuri
a bifat Alcantara pentru CFR în acest sezon de Liga I, toate ca titular

0
euro
a costat Hugo Alcantara când a fost adus la CFR din Portugalia, de la Belenenses

URMAŞ
Hugo Alcantara nici nu concepe ca fiul său, Victor, să nu devină fotbalist

Fotografii: Dan TĂUȚAN

Cristian CUCOLAŞ
cristian.cucolas@prosport.ro

La Cluj, apărarea scapă turma. Kone şi Traore sunt ieşiţi din formă, iar CFR-ul rămâne lider pe spatele fundaşilor. Alcantara şi Cadu au marcat de şapte ori în Liga I!

Clujul a luat o gură de aer după victoria cu Pandurii şi continuă cursa spre titlu după golul reuşit de brazilianul Alcantara. Hugo nu e străin de poartă, în tinereţe evoluând ca atacant acasă, la Cuiaba. „De la 7 la 16 ani am fost vârf în Brazilia, de asta ştiu ce am de făcut în faţa porţii. Îmi place să vin la fazele fixe, golul mă atrage“, spune Alcantara, care a mai punctat în acest sezon cu Urziceniul din penalty, în Supercupă, şi în campionat contra Gloriei şi Internaţionalului.

Brazilianul, care a adus şase puncte prin reuşitele lui, admite că atacul ardelenilor nu trece prin cea mai bună formă în acest retur, în care a punctat doar de două ori, prin Traore şi Bud. „Da, nu le iese, dar va veni şi rândul lor să puncteze, nu e de făcut o dramă, atât timp cât echipa câştigă. Golul meu e şi pentru Kone, şi pentru Traore, poate îi va descătuşa!“, a mai adăugat Alcantara.

„BĂIATUL MEU VA FI ATACANT, NU FUNDAŞ“

Revenit în echipa ardelenilor după ce la Mediaş a fost rezervă, Hugo vrea să îşi vadă urmaşul, pe Victor, tot fotbalist, dar nu vrea ca mezinul familiei să calce pe urmele lui. „Nu e foarte frumos să fii fundaş, te baţi cu atacanţii şi rar ajungi să dai gol. Eu de asta i-am spus şi fiului meu că e mai bine să fie atacant, plăcerea golului e prea frumoasă“, mărturiseşte Alcantara.

CFR CLUJ 1-0 PANDURII

antrenor: Andrea MANDORLINI	1-0	antrenor: Sorin CÂRŢU
'25 ALCANTARA - 1-0 ⚽		
(1) NUNO CLARO ★★		★★★ STANCA (1)
(4) PANIN ★★		★★ POPETE (14)
(20) CADU (CPT) ★★		★★ RUSU (16)
(15) ALCANTARA ★★★		★ CHIBULCUTEAN (4)
(66) EDIMAR ★		★★ GRECU (29)
(10) N. DICĂ ★★★		★ MURGAN (24)
(6) G. MUREŞAN ★★		★ PĂCURAR (5) (CPT)
(19) CULIO ★ '80		★★ NALATI (17) '20
(16) BOTTONE		★★ THIAGO (25) '73
(8) PERALTA ★★ '67		★ HIDIŞAN (10)
(7) E. DICĂ ★		★ ORAC (8)
(5) KONE ■ '67		★ STROMAJER (20) '64
(9) TRAORE ★		★★ VRANIJES (27)
(85) CR. BUD ★★		★ RAŞKOVIC (23)
rezerve: 44. Stăncioiu – (2) Tony, (13) Piccolo, (31) Dani		**rezerve:** Mingote (80), Rada (3), Kamara (21), Dedu (30)

'21 Edimar, '30 Bud, '50 Panin, '60 N. Dică, '85 Bottone — '40 Grecu

Jucătorul meciului:

STANCA ★★★

Arbitru: Balaci Marian ★ (Mehedinţi).
Asistenţi: Radu Iulian George ★★★ (Bucureşti) şi Slabu Ştefan ★ (Braşov)
Stadion: „Dr. Constantin Rădulescu“
Spectatori 5.500

Calificative: ■ Foarte slab; ★ Slab; ★★ Satisfăcător; ★★★ Bun; ★★★★ Foarte bun; ★★★★★ Excelent
⚽ Marcator
Cartonaş
Schimbare în minutul X

MOMENTE CHEIE

min. 1: Bud trage din unghi, scoate spectaculos Stanca
min. 12: Kone şutează din 16 metri, apără Stanca
min. 25 • 1-0: Nicolae Dică execută perfect un corner, şi Alcantara punctează cu capul
min. 31: Vranijes are şansa egalării, dar lovitura lui de cap ratează ţinta din 8 metri
min. 59: Balonul circulă iute pe axa Peralta - N. Dică - Kone - Bud, ultimul trage de la 25 de metri, Stanca intervine miraculos
min. 89: „Dicanio“ nimereşte bara după o incursiune pe dreapta

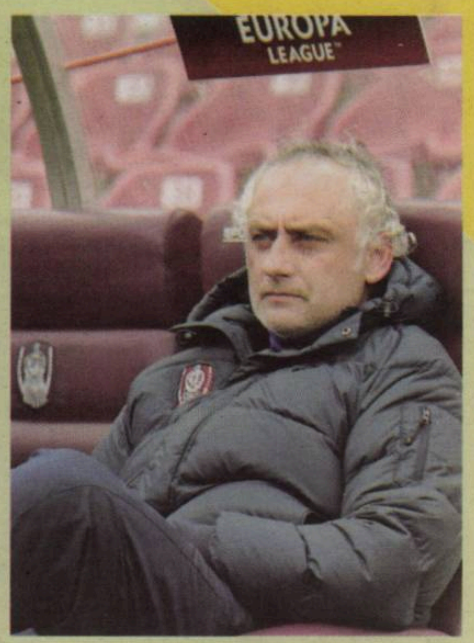

SCHIMBĂRI LA INDICAŢIILE PATRONULUI

Paszkany i-a sugerat lui Mandorlini să-i bage în primul „11“ pe Nicolae Dică şi Peralta

„Nu înţeleg de ce nu joacă şi Peralta, şi Nicolae Dică din primul minut!“ a fost mesajul sec transmis de patronul Paszkany antrenorului Mandorlini după remiza cu Gazul. Simţind că glonţul demiterii îi şuieră pe la ureche, italianul s-a conformat la jocul cu Pandurii, Peralta jucând până în minutul 67 în spatele celor două vârfuri, în timp ce Nicolae Dică a alternat postul de mijlocaş dreapta, în start, cu cel de coordonator după ieşirea lui Peralta. Mandorlini va schimba însă foaia cu Dinamo, în Cupă, doar „Dicanio“ urmând a evolua din primul minut. „Sunt decis să fac patru-cinci schimbări, avem program încărcat!“, a explicat Mandorlini.

ACUZE

CÎRŢU: „FAULT CLAR LA GOLUL CFR-ULUI!“

„Pandurii“ au plecat de la Cluj acuzând arbitrajul centralului Balaci. „A fost fault de portar la golul lui Alcantara, nu mai zic că şi la faza premergătoare a mai fost un fault în atac! Ce să fac, nu am iluzii că pot avea cu CFR un arbitraj aşa cum a avut aici Dinamo sau Steaua, era normal ca cei de la Cluj să aibă un plus“, a atacat, la final, antrenorul gorjenilor, Sorin Cîrţu.

ADAPTARE

„DICANIO“, REINVENTAT DE MANDORLINI

La al doilea joc ca titular pentru CFR, Nicolae Dică a fost folosit de Mandorlini cu Pandurii ca mijlocaş dreapta până în minutul 67. „Am jucat pe un post nou. «Mister» m-a întrebat dacă pot, am spus că e OK. Cred că m-am descurcat bine!“, a spus Dică. Acesta a bătut cornerul de la golul lui Alcantara şi a mai avut o bară pe final de joc. „Şi-a dat drumul, păcat că nu a marcat!“, a declarat şi şeful CFR-ului, Iuliu Mureşan.

Biblioteca Judeţeană MUREŞ TÂRGU MUREŞ

Foto: PROSPORT

CALITATE *Înaintea partidei cu Craiova, gazonul din Bistrița era ireproșabil, deși cu o zi înainte ninsese, iar temperatura fusese foarte scăzută*

DACĂ VREȚI GAZON, SUNAȚI LA BISTRIȚA!

Gloria se oferă să refacă în regie proprie suprafața de joc a oricărei echipe din România

În prezent, Gloria Bistrița are poate cel mai bun gazon din țară. Acesta a fost realizat chiar de administratorul bazei, în colaborare cu două companii locale. În același parteneriat, Gloria se oferă să refacă terenul oricărei echipe din Liga I!

Cum banii nu au fost niciodată un argument forte pentru Gloria Bistrița, în momentul în care s-a pus problema refacerii gazonului, clubul a riscat, realizând lucrarea în regie proprie, cu suportul a două societăți locale. De operațiune s-a ocupat **Alexandru Hatfaludi (foto jos, în dreapta)**, administratorul complexului Gloria. „Am făcut mai întâi o experiență pe un eșantion și am văzut că iarba crește foarte bine pe nisip. Am ales această soluție, dat fiind că la Bistrița sunt ierni foarte grele. A fost soluția câștigătoare", detaliază Hatfaludi.

Primăria din Bistrița a acordat Gloriei 4 hectare pe care clubul va dezvolta, cu ajutorul firmelor locale, un complex de patru terenuri, cu vestiare, cantină și hotel

700.000 DE EURO GAZONUL

Cum Bistrița are acum cea mai bună suprafață de joc din țară, cu drenaj și instalație de încălzire, așa cum mai au doar CFR Cluj și Steaua, se intenționează acum transformarea experienței acumulate într-o vastă afacere. În momentul în care s-a pus în discuție amânarea startului returului din cauza stării gazoanelor din Liga I, Hatfaludi, alături de managerul general al uneia dintre firmele partenere, **Dorin Stoian (foto jos, în stânga)**, au venit cu ideea de a executa astfel de lucrări și pentru alte echipe, generând noi surse de venit pentru Gloria: „Orice club care dorește un gazon ca al Bistriței poate apela la noi. Vom executa lucrarea în termen de patru luni. Va costa aproximativ 700.000 de euro, inclusiv instalația de încălzire. Avem gândită o structură care să efectueze lucrări complete pentur terți", precizează Dorin Stoian. ■

Foto: PROSPORT

INTERVIU / VETERANUL JEAN PĂDUREANU ÎMPLINEȘTE ASTĂZI 74 DE ANI. E DE O VIAȚĂ LA GLORIA BISTRIȚA, DAR NU ȘI-A PIERDUT DELOC ENTUZIASMUL

„UNEORI MAI VĂD BLATURI!“

Cel supranumit „Lordul“ se retrage la vară, dar alegerea asta va fi un fel de „Adio, dar rămân cu tine!“

Doru GHEORGHIU
doru.gheorghiu@prosport.ro

Un trotuar afectat de iarna grea. Pe el, un om cu părul alb strânge o pungă. „Hai să mergem la club!", îmi spune, după care se întoarce spre un însoțitor: „Ține medicamentele astea! Ți le cer mai târziu". Pare un pensionar, dar încă nu e și ne convingem de asta când începe să vorbească..

Ce nu merge în viața dumneavoastră la 74 de ani?
Nu merg vertebrele 4 și 5! Presează pe nervul sciatic și îmi amorțesc uneori picioarele. În rest, diabetul îl țin sub control. Dacă n-ar fi astea, aș fi ca la 30 de ani. Am energie cât încape! (În birou intră un angajat al Gloriei: „Nea Jean, Șumudică spune că nu vrea să mănânce înainte de plecarea la Internațional. Vrea sandwich-uri pe drum!". „Păi facem cum spune el", răspunde Jean Pădureanu).

Asta înseamnă că reconsiderați decizia de a vă retrage în această vară?
Nicidecum. Mă retrag în vară, dar nu de tot. Rămân lângă Gloria. Voi continua să supervizez activitatea. Eventual din funcția de președinte de onoare.

„MULȚI DIN FOTBAL AU FĂCUT BANI MULȚI ȘI NEMUNCIȚI"

Sunteți indispensabil Gloriei?
Nu cred, dar până învață cei care rămân, voi sta și eu lângă club.

Banii dictează actualmente în fotbalul românesc. Regretați că nu sunteți mai bogat decât sunteți?
Nu o să regret niciodată că nu am făcut bani. Banii nu înseamnă totul. Gloria rezistă de atâția ani în prima ligă fără să fie o echipă bogată.

În Africa nu am fost niciodată și îmi doresc să merg. Speram să se califice echipa națională și să merg în Africa de Sud cu echipa...
Jean Pădureanu, președinte Gloria Bistrița

Nu știu dacă am prieteni în fotbal, dar mie mi-a plăcut să cred că am. Prietenia se oprește adesea unde începe interesul. Eu mi-aș fi dorit să conteze mai mult omenia
Jean Pădureanu, președinte Gloria Bistrița

Foto: PROSPORT

Ce-o să faceți după ce vă retrageți complet? Mulți pensionari care au strâns ceva bani aleg să călătorească prin lume...
Eu o să rămân la Bistrița, lângă echipă. Rămân sclavul Gloriei pe viață! De călătorit... unde să mă mai duc, că am fost cu echipa peste tot.

Cum e omul de fotbal din prezent față de tipologia pe care ați cunoscut-o dumneavoastră în trecut?
A scăzut mult calitatea omului de fotbal. Explicația stă în sistemul actual, care i-a avantajat pe unii, care au devenit mari patroni, având bani mulți și nemunciți! Atunci când ai bani nemunciți, nu știi să-i gestionezi, iar calitatea scade.

Vă referiți la Gigi Becali, Cristi Borcea sau...
Nu vreau să dau nume!

„HALAGIAN M-A LĂSAT LA GREU!"

Care sunt prietenii dumneavoastră în fotbal?
Cu Dumitru Dragomir, de exemplu, sunt prieten de 30 de ani. Am fost și voi rămâne prieten cu el.

Cu Halagian nu?
Sunt prieten cu el de 35 de ani, dar ultima lui atitudine mi-a lăsat un gust amar!

Mai concret?
A plecat și m-a lăsat baltă cu echipa la jumătatea drumului. Dacă îmi ești prieten, nu mă lași la greu. El m-a lăsat.

Care este secretul longevității dumneavoastră în fotbal?
Faptul că m-am străduit să am relații corecte cu toată lumea. (Mă privește de parcă încearcă să-mi citească gândurile). Bine, hai să-ți spun mai mult decât atât: m-am mulțumit întotdeauna cu puțin în relația cu oameni mai puternici, gen Dumitru Dragomir sau Mircea Sandu. De asta sunt prieten cu el.

Se mai fac blaturi în Liga I?
Eu nu am mai simțit nimic. Am însă momente în care, uitându-mă la meciuri la TV, îmi vine să spun: „Ăsta-i blat!". Apoi analizez și-mi dau seama că poate greșesc. Că poate e defect profesional. În fine, am îmbătrânit și eu... ■

HAGI? „DIRECTOR TEHNIC LA NAȚIONALĂ!“

Venerabilul conducător al Bistriței consideră că e inadmisibil ca „Regele” să nu mai aibă niciun rol în fotbalul românesc

Foto: PROSPORT

Jean Pădureanu își calculează fiecare cuvânt ca pe fiecare ban din contul Gloriei. Mai ales atunci când discuția ajunge la nume, la prietenii, dezamăgiri și procese DNA.

Vorbeați de prietenie în fotbal. Puteți descrie relațiile dumneavoastră cu ceilalți din Liga I?

Păi un exemplu e relația mea cu Gheorghe Ștefan, de la Piatra Neamț. Suntem prieteni! Vorbim des la telefon și ne sprijinim când trebuie, chiar dacă suntem adversari în lupta pentru evitarea retrogradării. Apoi, cu Dinamo am relații corecte. La fel și cu Copos de la Rapid.

Cu Steaua? Gigi Becali?

Eu sunt doar un funcționar, el e patron... Am însă o relație cordială cu Argăseală.

„VREAU SĂ FIE TOT ORAȘUL STRÂNS ÎN JURUL GLORIEI!“

Jean Pădureanu e îngrijorat că mulți oameni cu putere din Bistrița nu mai ajută echipa: „Trag un semnal de alarmă că nu toată lumea din Bistrița pune umărul. Sunt și oameni care contribuie din toată inima, dar și unii pe care i-a cam luat somnul“. Conducătorul Gloriei a evaluat și potențialul actual al clubului său. „Am vrut mereu în cupele europene, dar, ținând cont de populația orașului, echipa e de locurile 7-8“, a spus Pădureanu.

Ce percepție aveți asupra scandalului de corupție de la Pitești?

Îmi pare rău pentru echipă. Pentru Pitești! A avut performanțe. L-a dat pe Dobrin. Halagian a luat acolo campionatul la 32 de ani. Retrogradarea a fost o măsură pripită și cred că, după ce se încheie procesul, FC Argeș poate să pretindă daune pentru că a fost retrogradată. Apoi, Gheorghe Constantin nu cred că a luat șpagă de la Penescu, ci un avans. Urma să se ducă acolo conducător de club...

> Mutu a fost și victima unor invidii, pentru că mulți i-au suflat în ceafă, dar n-au putut să-i întreacă valoarea
>
> **Jean Pădureanu,** președinte Gloria Bistrița

> Mutu nu e viciat. Povestea cu drogurile a fost o fantezie, așa cum au mulți tineri. A zis că e la modă și a încercat și el
>
> **Jean Pădureanu,** președinte Gloria Bistrița

„NU AM TURNAT LA DNA!”

Unii susțin că dumneavoastră le-ați spus procurorilor multe lucruri despre ceilalți implicați în dosarul „Transferurile”...

Nu-i adevărat. Procurorii m-au chestionat doar pe temele pentru care am fost eu chemat. A fost o găselniță a unor conducători de club pe care i-am deranjat.

Era mai bun Gică Popescu ca președinte la federație?

Poate, dacă avea un stagiu de un an în FRF, ca să vadă concret cu ce se mănâncă. Așa, cred că Mircea Sandu rămâne cel mai bun. Iar ca succesor, cineva care a lucrat acolo. Ionuț Lupescu, Bela Kassai...

E normal ca Hagi să nu mai aibă loc în fotbalul românesc?

Sigur că nu! În primul rând, eu nu l-aș fi dat afară de la națională după episodul „Slovenia“. Ar trebui să antreneze, nu să stea!

Răzvan Lucescu este selecționerul potrivit în acest moment?

E pregătit pentru a conduce echipa națională și contează mult că vine dintr-o familie de intelectuali. Dar cu un Hagi sau cu Mircea Lucescu drept director tehnic lucrurile ar merge și mai bine. ■

> Stau liniștit în dosarul «Transferurile». Actele tranzacțiilor de jucători pe care le-am făcut sunt în regulă. Sunt curat!
>
> **Jean Pădureanu,** președinte Gloria Bistrița

> Îmi tot strâng pensia din 2004 încoace și cred că o să-mi ajungă pe viitor. Nu-s un om pretențios
>
> **Jean Pădureanu,** președinte Gloria Bistrița

Foto: PROSPORT

PRO SPORT.RO
EXCLUSIVITATE
UEFA Champions League și Italia Serie A
Vezi rezumatele aici
boom
HOME FOTBAL INTERN FOTBAL EXTERN SPORTURI BLOGURI JOCURI MULTIMEDIA ESPORTS POKER

LIGA A II-A ETAPA A XX-A

www.liga2.ro

CLASAMENT SERIA I

Loc	Echipa	M	V	E	Î	Gol.	P	A
★ 1.	BRĂNEŞTI	20	12	6	2	38-16	42	+12
★ 2.	SPORTUL	20	11	4	5	38-16	37	+4
3.	FARUL	20	11	2	7	28-20	35	+2
4.	SĂGEATA	20	10	5	5	24-17	35	+5
5.	PETROLUL	20	8	9	3	29-15	33	+3
6.	DELTA TULCEA	20	9	6	5	19-11	33	+3
7.	FC SNAGOV	20	9	4	7	33-28	31	+1
8.	CHIAJNA	20	9	3	8	29-21	30	0
9.	STEAUA II	20	7	8	5	21-15	29	+2
10.	FCM BACĂU	20	8	5	7	30-28	29	-1
11.	DUN. GIURGIU	20	8	5	7	23-23	29	+2
12.	DUN. GALAŢI	20	8	3	9	18-20	27	-3
13.	FC BOTOŞANI	20	7	5	8	22-21	26	-7
▼ 14.	GLORIA BUZĂU*	20	7	6	7	23-25	19	+1
▼ 15.	DINAMO II	20	4	3	13	17-32	15	-18
▼ 16.	CETATEA SV.	20	2	9	9	14-34	15	-18
▼ 17.	BREAZA	20	3	2	15	15-43	11	-16
▼ 18.	RM. SĂRAT	20	2	5	13	4-40	11	-16

★ PROMOVARE ▼ RETROGRADARE *echipă penalizată cu 8 puncte

GOLGHETERI

15 goluri – Ferfelea (Sportul)
12 goluri – Curelea (Sportul)
9 goluri – Olariu (Brăneşti), Chico (Farul)
8 goluri – A. Petrescu (Snagov), Şt. Ciobanu (Stejaru)
7 goluri – Pantelie (Tulcea), Diniţă (Chiajna), I. Coman (Brăneşti), Ghiceanu (FC Botoşani), G. Ene (Snagov)

ETAPA VIITOARE

27-28.03.2010, ora 11.00

BREAZA - DELTA	(ÎN TUR, 1-0)
SNAGOV - SPORTUL	(2-5)
CSM RM. SĂRAT - SĂGEATA	(0-2)
STEAUA II - DUNĂREA GL.	(0-0)
DUN. GIURGIU - DINAMO II	(1-3)
GLORIA BZ. - FCM BACĂU	(3-2)
BRĂNEŞTI - BOTOŞANI	(2-0)
PETROLUL - FARUL	(0-0)
CONCORDIA - CETATEA	(0-0)

CETATEA S-A RETRAS ŞI PIERDE MECIURILE DIN RETUR CU 3-0.

FARUL CONSTANŢA 0-1 VICTORIA BRĂNEŞTI

antrenor: Ştefan STOICA — 0-0 — antrenor: Ilie STAN

⚽ '87 B. OPREA • 0-1

Sardescu – Măţel (cpt.), Ninu, Larie, Păcuraru ('83 B. Andone) – Ben Teekloh, Fl. Pătraşcu ('70 Pantelie) – D. Prodan ('46 Diogo Andrade), C. Matei, Cristocea – Fatai

Stoicescu – Velicu ('77 D. Popa), Sg. Bar, Isac, Ed. Nicola – R. Avram ('57 B. Oprea), Aug. Chiriţă (cpt.), Olariu, Nicoară – I. Coman, V. Alexandru

Stadion: Farul (Constanţa) • **Spectatori:** 1.500 • **Corespondent:** Ioan Negoescu • **Arbitru:** Adrian Comanescu ★★★ • **Asistenţi:** Florin Păunescu ★★★ şi Nicolae Dobrică ★★★ (toţi din Rm. Vâlcea) **Jucătorul meciului:** Cristian Stoicescu ★★★

DELTA TULCEA 1-0 CSM RM. SĂRAT

antrenor: Constantin GACHE — 0-0 — antrenor: Cătălin CIGHIR

'65 MĂRGINEAN • 1-0

I. Olteanu – Peteleu, Mişelăricu, Grigorov (cpt.), Senin - V. Creţu ('59 Costescu), Mărginean, Coconaşu ('87 Lucan), N. Creţu – Ê. Nanu ('80 Horovei), Borza

C. Toader – R. Crăciun, C. Puşcă, Tărălă (cpt.), Meiroşu, Umanets ('68 I. Marin) – D. Pârvu ('85 Croitoru), M. Puşcă, Cristofan, A. Niţă – B. Ungureanu

Stadion: Delta (Tulcea) • **Spectatori:** 200 • **Corespondent:** Valentin Ifrim • **Arbitru:** Cristian Sava Găină ★★ (Bacău) • **Asistenţi:** Joszef Fodor ★★ (Odorheiu Secuiesc) şi Joszef Peter ★★ (Sfântu Gheorghe) **Jucătorul meciului:** Cosmin Nicolae Mărginean ★★

DUNĂREA GALAŢI 3-0 TRICOLORUL BREAZA

antrenor: Viorel TĂNASE — 0-0 — antrenor: Florin STĂNCIOIU

'54 I. ENACHE • 1-0
'70 V. PETRESCU • 2-0
'78 I. ENACHE • 3-0

Mindileac – D. Cristescu, E. Cristian, M. Marin, D. Popescu ('46 I. Enache) – Cioinac, Murar – V. Munteanu (cpt.) ('84 Ioviţă), N. State ('74 Velescu), Al. Cristea – V. Petrescu

M. Anghelache – Samson, B. Şandru, R. Petcu, M. Olteanu – Negotei ('83 A. Stoica), Turiac, Liuba, Vârlan ('52 Sârghe) – L. Pavel ('67 Yartey), Fl. Răuţă (cpt.)

Stadion: Dunărea (Galaţi) • **Spectatori:** 200 • **Corespondent:** Dănuţ Lungu • **Arbitru:** Ciprian Amarandei ★★★ • **Asistenţi:** Daniel Hulubei ★★★ (ambii din Vaslui) şi Paul Dimancea ★★★ (Constanţa) **Jucătorul meciului:** Ionuţ Enache ★★★

DINAMO II BUCUREŞTI 0-0 GLORIA BUZĂU

antrenor: Costel ORAC — antrenor: Nicolae ANTON

G. Cârcă (cpt.) – A. Marcu, Albert, Zivny, Rentea – Mărmăneanu ('46 C. Neagu), Vranjkovic, L. Todea ('58 Dragalina), C. Stan – Predescu ('65 D. Sandu), Vâlcu

Şt. Leu – Mândrean, C. Marin (cpt.), Berceanu, Lőrincz – M. Ştefan, Otvoş ('82 Chimir), Rizea, Cruceru ('90 Drăguţ) – R. Radu, Muţiu ('64 C. Ursu)

Stadion: „Florea Dumitrache" (Bucureşti) • **Spectatori:** 300 • **Corespondent:** Mihai Andrieş • **Arbitru:** Cristina Babadac ★★★ (Alexandria) • **Asistenţi:** Irina Mîrţ ★★★ (Bucureşti) şi Monica Rigo ★★★ (Cluj) **Jucătorul meciului:** Cătălin Stan ★★

PRO SPORT — Fondat 1997; ISSN 1453-3707

Redactor-şef: Dan Filoti
Director Publishing: Cosmina Noaghea
Publisher: Daniela Radu
Director publicitate: Nicoleta Nedea
Director marketing: Daniela Şerban
Director financiar: Sorin Dinu
Director distribuţie: Dan Apostolache (0721.102.086)

Redactori-şefi adjuncţi: Florin Caramavrov, Lucian Lipovan, Matei Udrea
Şefi departamente: Fotbal: Iulian Vâlvoiu
Reporteri speciali: Alexandru Enciu
Ligi inferioare: Daniel Remeş
Fotbal internaţional: Robert Vătafu
Sporturi: Andru Nenciu
Responsabil de număr: Cătălin Parfene

Redacţie: Bucureşti, Casa Presei Libere, nr. 1 Corp A3-A4, s1, Bucureşti. Tel: 031.825.7300; Fax: 031.825.7385
Tipar: coprint
Telefon: 031.825.1028; Fax: 031.825.1036
www.coprint.ro

Trimiteţi opiniile dvs. la dialog@prosport.ro

PubliMedia International — BRAT — Tirajul ProSport este certificat de Biroul Român de Audit al Tirajelor

FARUL - VICTORIA BRĂNEŞTI 0-1 / GALERIA „MARINARILOR" A CERUT DEMISIA ANTRENORULUI „MOURINHO"

PROMOVAREA E PE PILE?

Foto: Bogdan IORDACHE

Ştefan Stoica, tehnicianul constănţenilor, sugerează că echipa sa nu este dorită în Liga I de FRF!

Ioan NEGOESCU
ioan.negoescu@prosport.ro

Eşecul suferit sâmbătă pe teren propriu de către Farul Constanţa în derby-ul seriei I cu Victoria Brăneşti, scor 0-1, a diminuat şansele „marinarilor" la promovare. Meciul nu a fost lipsit de probleme, tehnicianul Farului dând vina pe arbitraj şi susţinând că promovează doar cine are pile la FRF.

Ştefan Stoica, antrenorul constănţenilor, nu-şi poate explica de ce echipa sa a pierdut un meci pe care l-a controlat de la un capăt la altul şi a lăsat să se înţeleagă că Farul nu este dorită de federaţie înapoi în Liga I: „Pentru a putea spera la promovare, trebuie să beneficiezi de arbitraje precum a avut Brăneştiul în meciul cu noi. E clar că nu suntem puternici la federaţie, iar acest lucru se vede". În ciuda acestui fapt, Stoica rămâne ferm pe poziţie, susţinând că promovarea nu e pierdută, iar meciul din etapa viitoare, cu Petrolul, va fi decisiv.

ARBITRUL E DE VINĂ!

„Mourinho" Stoica nu l-a iertat nici pe centralul partidei, Adrian Comănescu. „La faza golului înscris de Bogdan Oprea a fost iniţial fault la Ninu. Jucătorii mei au ezitat, arbitrul a lăsat jocul să continue şi aşa s-a născut golul", şi-a început tirada Stoica. Apoi a continuat: „A fost un arbitraj urât. Arbitrul a reuşit să transmită o anumită nervozitate jucătorilor mei prin decizii date uşor în favoarea oaspeţilor. Şi la Chiajna am avut câteva faze discutabile. Încep să-mi pun întrebări".

> Nu pot să îmi imaginez cum poţi să câştigi cu 1-0 fără să şutezi pe poartă
> **Ştefan Stoica,** antrenor Farul

„NU-MI DAU DEMISIA!"

Aflat la al doilea eşec consecutiv în retur, după 1-4 la Concordia Chiajna, Ştefan Stoica nu mai este dorit la echipă de suporteri, care i-au cerut pe tot timpul meciului să îşi dea demisia.

Lucru pe care „Mourinho" nu este dispus să îl facă. „Eu nu îmi voi da demisia de la nicio echipă, pentru că sunt un luptător. Chiar dacă azi unii dintre suporteri mi-au cerut demisia, eu nu le voi da satisfacţie" a fost reacţia lui Stoica la scandările susţinătorilor.

NEPUTINŢĂ

„Marinarul" Fatai (stânga) nu a reuşit să depăşească apărarea adversă, pierzând duelurile cu Isac

> S-au adunat foarte multe lucruri negative la Farul, însă multe echipe păţesc asta după ce retrogradează
> **Ştefan Stoica,** antrenor Farul

BACĂUL NU S-A PREZENTAT ACASĂ!

Astăzi se va anunţa retragerea echipei din campionat

Adi ENĂŞOAIE
adi.enasoaie@prosport.ro

Partida de sâmbătă dintre FCM Bacău şi Steaua II nu s-a mai disputat, deoarece gazdele au conturile blocate şi nu au avut banii necesari pentru organizarea jocului.

Aşa cum ProSport anunţa săptămâna trecută, FCM Bacău nu a mai jucat meciul de sâmbătă din lipsa banilor. În aceste condiţii, Steaua II a câştigat la masa verde cu 3-0. Astăzi, în jurul prânzului, va avea loc Adunarea Generală a Acţionarilor, în cadrul căreia se va decide soarta clubului. În proporţie de 90%, băcăuanii se vor retrage din campionat. În acest moment, echipa se află pe locul 10 în clasament şi, dacă s-ar retrage, ar fi a cincea formaţie din Liga a II-a care dispare în acest sezon, după CFR Timişoara, Cetatea Suceava, Drobeta şi Jiul.

FC BOTOŞANI 1-1 CONCORDIA CHIAJNA

antrenor: Cristian POPOVICI — 0-1 — antrenor: Ion DUMITRU

'82 BORDEIANU • 1-1 ⚽ '40 BUHĂESCU • 0-1

Dulcianu – C. Codreanu, R. Tincu (cpt.), Geamăn, Acsinte – Bordeianu, Şt. Apostol, Vaşvari ('57 Şuleap), Vrabie ('57 Boghian) – Ghiceanu ('46 Homneac), M. Matei

Fl. Niţă – V. Creţu ('35 Pătraş), I. Nae, Gardoş, Lungan – M. Oae, S. Pană, Duru, Fl. Dumitru (cpt.) – Buhăescu, Cr. Ciubotariu ('65 Cr. Ungureanu) ('84 Al. Stoica)

Stadion: Municipal (Botoşani) • **Spectatori:** 2.500 • **Corespondent:** Răzvan Sauciuc • **Arbitru:** Iuliu Marius Bocăneală ★★★ (Galaţi) • **Asistenţi:** Gabriel Ioan Bârjac ★★★ şi Ferencz Tunyogi ★★★ (ambii din Zalău) **Jucătorul meciului:** Răzvan Tincu ★★★

SĂGEATA STEJARU 1-2 FC SNAGOV

antrenor: Aurel ŞUNDA — 0-0 — antrenor: Cristian ŢERMURE

'48-PEN. S. CHIŢU • 1-0 ⚽ '82 V. DINU II • 1-1 ⚽ '90+1 G. ENE • 1-2

Mutu – Bold, Goşa, Vlaicu, Al. Vlad – Cr. Dicu, Gheorghiţă, L. Turcu ('80 Sg. Costea), Dobrea – Şicu ('46 S. Chiţu), Şt. Ciobanu (cpt.) ('80 Jianu)

I. Irimia – Al. David, I. Voicu, Zeciu, M. Florea ('68 Bereşoae) – R. Iancu, Al. Radu (cpt.) ('70 Balauru), Petrea, G. Ene – V. Dinu II ('90 A. Nistor), M. Rădulescu

Stadion: Săgeata (Stejaru) • **Spectatori:** 400 • **Corespondent:** Minu Matei • **Arbitru:** Emil Voicu ★★★ (Bacău) • **Asistenţi:** Vasile Dan Popescu ★★★ şi Cătălin Liviu Guloiu ★★★ (ambii din Buzău) **Jucătorul meciului:** Viorel Dinu II ★★★★

SPORTUL STUD. 1-1 PETROLUL PLOIEŞTI

antrenor: Tibor SELYMES — 0-0 — antrenor: Valeriu RĂCHITĂ

'60 CURELEA • 1-0 ⚽ '80 CATARAMĂ • 1-1

A. Popescu - Ciupe, Lung, Cioranu, Farmache – Postolache ('77 C. Gheorghe), Cr. Irimia ('85 Chihaia), Lungu ('46 V. Nicola), Cheţan - Ferfelea, Curelea (cpt.)

A.Vlad - M. Tudor, I. Neagu, Cosic, P. Stoica (cpt.) – Al. Benga ('68 Cr. Vlad), Neagoie - Oprita, L. Mihai ('59 Cataramă), Budescu - C. Stoica ('83 Plămadă)

Stadion: Regie (Bucureşti) • **Spectatori:** 2.000 • **Corespondent:** Florin Alboiu • **Arbitru:** Mihai Gheorghe Prodan ★★ (Cluj Napoca) • **Asistenţi:** Florin Potora ★★★ (Turda) şi Marius Nicoară ★★★ (Băile Herculane) • **Jucătorul meciului:** Vasile Cataramă ★★★

„U" CLUJ - FC BIHOR 1-2 / FOTBALIȘTII AU FOST AMENDAȚI, IAR MATACHE ESTE NOUL CĂPITAN

„U" SE SCUFUNDĂ

Foto: Dan TĂUȚAN

Eu sunt principalul vinovat. După meci le-am spus că nu voi continua în condițiile în care ei au această atitudine. Ne punem câteva semne de întrebare și legate de valoarea jucătorilor
Viorel Hizo, manager general „U" Cluj

Viorel Hizo a vrut să demisioneze după 1-2 cu FC Bihor, dar patronul Florian Walter l-a convins să rămână și a dat afară nouă jucători

Vlad MĂCICĂȘAN
vlad.macicasan@prosport.ro

Cristian CUCOLAȘ
cristian.cucolas@prosport.ro

„U" Cluj a pierdut cu 2-1 în fața unei echipe aflate la retrogradare, FC Bihor, într-un final dramatic, iar Hizo s-a gândit să plece.

Lui Viorel Hizo i-au venit în gând sâmbătă vorbele fostului patron din Giulești, George Copos: „Planeta se scufundă". FC Bihor a învins „U" Cluj cu 2-1, fără să-i pese de speranțele „șepcilor roșii" la promovare. După două decenii în Liga I, „Dulăul" n-a suportat să fie umilit de o echipă din a doua jumătate a eșalonului secund. Nu s-a prezentat nici la conferința de presă și a plecat foc și pară la vestiare. Acolo le-a spus jucătorilor că renunță. „Băieți, eu nu mai vreau să continui aici, în aceste condiții și dacă veți juca cu aceeași indolență! Nu vreau să mă compromit pe mine și nici pe voi. Am făcut doar 4 puncte din 9, și șansele la promovare se duc. Mă duc să îl anunț și pe patron. El a fost corect, ne-a dat banii, noi suntem de vină pentru tot", le-a spus Hizo jucătorilor. Apoi s-a urcat în mașină și a plecat.

MĂSURI EXTREME

Florian Walter n-a fost însă de acord cu decizia „Dulăului". A schimbat deja patru antrenori și l-a înduplecat pe Hizo să rămână. L-a asigurat de întreg sprijinul său și a decis să pună biciul pe jucători. I-a amendat pe toți cu 2.000 de dolari de fiecare pentru egalul cu Gaz Metan Craiova, din prima etapă, și pentru înfrângerea cu FC Bihor de sâmbătă. Walter nu a ezitat să se implice și în vestiar. I-a luat banderola lui Ungurușan, anunțând că Matache va fi noul căpitan al lui „U", iar italianul Bonatti vicecăpitan.

Mergem mai departe. Șansele la promovare au scăzut, dar luptăm până la capăt
Florian Walter, patron „U" Cluj

Totul a culminat ieri cu excluderea din lot a nouă jucători. „Lemnaru, Mușat, Nițu, Fărcaș, Stan, Negură, Băd, Iacob, Soporan au fost concediați. Ei influențau negativ grupul. Nu le mai plătim salariile, nu se mai antrenează cu noi. Pot să se adreseze comisiilor", a motivat Walter. ■

Foto: Mihai VEREȘ

„UITAȚI" LA STADION!

Supărat după eșecul cu 0-4, primarul Lupeniului a vrut să-i lase pe jucători la Târgu Mureș

Loredana JUGLEA
(Petroșani)

Momente incredibile au avut loc la finalul partidei FCM Tg. Mureș – Minerul Lupeni, scor 4-0.

Primarul Lupeniului, Cornel Resmeriță, care este și președintele onorific al minerilor, nu a tolerat eșecul sever al echipei sale și i-a cerut șoferului să plece la Lupeni cu autocarul gol.

Jucătorii oaspeți nu anticipau ce pedeapsă le-a fost pregătită după înfrângerea la scor cu FCM. Decizia primarului de a-i lăsa la Târgu Mureș i-a luat prin surprindere și, panicați, jucătorii au început să căute soluții pentru a ajunge acasă, fie cu maxi-taxi, fie cu trenul.

Norocul jucătorilor a fost că staff-ul tehnic și șoferul autocarului au insistat pe lângă primarul Resmeriță pentru a-și schimba decizia și în cele din urmă l-au convins să revină asupra hotărârii inițiale. ■

LIGA A II-A
ETAPA A XX-A

www.liga2.ro

CLASAMENT SERIA A II-A

Loc	Echipa	M	V	E	Î	Gol	P	A
★ 1.	FCM TG. MUREȘ	19	10	7	2	29-14	37	+7
★ 2.	FC ARGEȘ PITEȘTI	19	12	1	6	30-16	37	+10
3.	UTA ARAD	18	9	8	1	25-10	35	+5
4.	DACIA MIOVENI	19	9	8	2	25-12	35	+8
5.	„U" CLUJ	19	9	6	4	29-14	33	+3
6.	JIUL	18	7	5	6	21-20	26	-4
7.	CS OTOPENI*	19	7	7	5	31-21	25	+1
8.	GAZ METAN CFR	19	5	9	5	20-21	24	-3
9.	CSM RM. VÂLCEA	18	5	8	5	31-22	23	-7
10.	FC SILVANIA	19	6	5	8	18-28	23	-7
11.	FC BIHOR	19	5	7	7	26-26	22	-5
12.	ARIEȘUL TURDA	19	6	2	11	22-28	20	-13
13.	MINERUL LUPENI	19	4	7	8	15-25	19	-5
▼ 14.	MUREȘUL DEVA	19	5	4	10	14-29	19	-8
▼ 15.	FC BAIA MARE	19	4	6	9	15-29	18	-6
▼ 16.	FC DROBETA	19	5	2	12	12-34	17	-13
▼ 17.	FORTUNA COVACI	19	4	4	11	22-36	16	-11

★ PROMOVARE ▼ RETROGRADARE * echipă penalizată cu 3 puncte pentru neîndeplinirea baremului în Liga I

* FC DROBETA s-a retras din campionat la finalul turului și va pierde toate meciurile din retur cu 3-0. JIUL se află la a doua neprogramare, ceea ce înseamnă excluderea automată. Ca urmare, va pierde toate meciurile rămase din retur cu 3-0

GOLGHETERI

13 goluri – Batin (UTA)
8 goluri – Kalle (Otopeni), Boroiban (Mioveni / CSM Rm. Vâlcea), Voiculeț (FC Argeș)
7 goluri – Machado („U" Cluj), Antohi (Internațional / Jiul), Lukacs (FC Bihor), Dulcea (FC Argeș)

ETAPA VIITOARE

27-28 martie 2010, ora 11.00
M. LUPENI - FC ARGEȘ (ÎN TUR 0-2)
FC BIHOR – ARIEȘUL (3-2)
FC BAIA MARE – MUREȘUL (1-2)
SILVANIA – JIUL (2-4)
GAZ METAN CFR - TG. MUREȘ (0-1)
FORTUNA COVACI – UTA (1-2)
DACIA MIOVENI – RM. VÂLCEA (2-1)
CS OTOPENI – DROBETA 3-0 (3-2)
JIUL ȘI DROBETA s-au retras din campionat și pierd toate meciurile cu 3-0
„U" CLUJ stă deoarece CFR Timișoara s-a retras

„U" CLUJ 1-2 FC BIHOR ORADEA

antrenor: Viorel HIZO — antrenor: Dan DOBAI

0-1
'72 BONATTI • 1-1 ⚽
⚽ '44 SORIAN • 0-1
⚽ '90+3 POP • 1-2

Matache – Ungurușan (cpt), Bonatti, Z. Szilagyi, Mușat – Ad. Popa ('62 Acosta), Reinaldo, Bucșa, Țene ('45 Voican) – Machado, Lecic ('62 Lemnaru)

Fildan – Țârcă, Muscă, Tînc, Tegzeș – Chiș, Bundea (cpt) ('70 Coroian), I. Filip, Iambor ('65 L. Pop)- Sorian ('83 Cr. Luca), Elek

Stadion: Clujana (Cluj Napoca) • **Spectatori:** 1.100 **Corespondent:** Cristian Cucolaș • **Arbitru:** Mihai Ene ★★★ (București) • **Asistenți:** Marian Gașpar ★★★ și Bogdan Gheorghioiu ★★★ (ambii din Timișoara) **Jucătorul meciului:** Alexandru Sorian ★★★

ARIEȘUL TURDA 0-0 FC BAIA MARE

antrenor: Marin TUDORACHE — antrenor: Ciprian DANCIU

M. Oltean – Păsare, A. Rus, Bier, Vășâie (cpt.) – Cucuruzan, Petelean, Moutinho ('63 Hardău), E. Stoica ('63 Fritea) – Fl. Anghel, L. Buș ('74 Sz. Szekely)

Bota – Hodor ('63 Hotico), Șomcherechi (cpt.), D. Toma, Drule – Vanca, Bichiri, Ernszt, Negrea – D. Rednic (81 Duruș), Fl. Achim ('89 P. Ardelean)

Stadion: Municipal (Turda) • **Spectatori:** 350 • **Corespondent** Ioan Arion • **Arbitru:** Romulus Pop ★★★ (Târgu Mureș) • **Asistenți:** Daniel Mitruți ★★★ (Craiova) și Cătălin Haramuz ★★★ (Reșița) **Jucătorul meciului:** Alin Bota ★★★

FC ARGEȘ PITEȘTI 2-0 CS OTOPENI

antrenor: Cristian NEGRU — antrenor: Florin TENE

1-0
'24 VOICULEȚ • 1-0 ⚽
'70 TAMEȘ • 2-0 ⚽

Boșneag – M. Stan, D. Bălașa (cpt.), I. Cazan, Poenaru – A. Popa, Bazzi, Tameș ('83 Cîrstoiu), V. Stan ('66 Năstasie) – Voiculeț, Ivănică

Zimmermann – B. Panait, Vătavu, L. Ivan, Stelea ('35 I. Savu) - Cl. Dumitrescu, Fl. Pârvu (cpt.), Poparadu ('65 A. Sava), S. Pană – Fl. Manea ('80 Gafița), Kallé

Stadion: „Nicolae Dobrin" (Pitești) • **Spectatori:** 800 • **Corespondent:** Alin Marcu • **Arbitru:** Teodor Crăciunescu ★★★ (Rm. Vâlcea) • **Asistenți:** Lucian Sârbu ★★★ și Dănuț Dumitru ★★★ (ambii din Focșani) **Jucătorul meciului:** Iulian Tameș ★★★

MUREȘUL DEVA 2-0 GAZ METAN CFR CRAIOVA

antrenor: Gheorghe BARBU — antrenor: Ionel GANE

0-0
'61 SĂTMAR • 1-0 ⚽
'73 BAJKO • 2-0 ⚽

C. Moldovan – Ad. Cîmpean, Dosan, V. Pistol, Golguț ('70 Opriceană) – Furdean ('46 Kelemen), J. Vajda (cpt.), Sătmar, Grigoruță – Târnovean ('78 Breaz), Bajko

Vulpescu – Fl. Roșianu, P. Irimescu, Crușoveanu, D. Rădoi ('46 Neacșa) – Surugiu, Rioșanu ('66 T. Stanciu), Pătrana (cpt.), I. Mitroi – Trifu ('76 Yuki), Vigariu

Stadion: Cetate (Deva) • **Spectatori:** 300 • **Corespondent:** Sami Tamaș • **Arbitru:** Adrian Stănescu ★★★ (București) • **Asistenți:** Emil Cristea ★★ (Arad) și Dan Ilieș ★★ (Brașov) • **Jucătorul meciului:** Horațiu Sătmar ★★★

CSM RM. VÂLCEA 4-0 FC SILVANIA

antrenor: Dumitru TELEȘPAN — antrenor: Dacian NASTAI

1-0
'40 C. IONAȘCU • 1-0 ⚽
'58 C. DINU • 2-0 ⚽
'84 L. PÂRVU • 3-0 ⚽
'90 L. PÂRVU • 4-0 ⚽

Perianu – Ș. Moraru, C. Dinu, C. Ionașcu, Goge - O. Vasile ('65 E. Vajda), Ș. Popescu (cpt.) ('84 D. Eremia), Beto, R. Dobre – L. Pârvu, Curtuiuș ('76 Ciucur)

Ștef – Oară, R. Crișan, D. Mureșan, D. Muntean – Petcuț (cpt.) ('70 A. Puș-caș), Lupo, Schwartzkopf ('67 Vascan), Brata – I. Dănilă, Cl. Codoban ('60 Ianc)

Stadion: Municipal (Rm. Vâlcea) • **Spectatori:** 400 • **Corespondent:** Adi Georgescu • **Arbitru:** Florin Ghimbășan ★★★ **Asistenți:** Daniel Hârlab ★★★ și Mihai Cantemir ★★★ (toți din Brașov) • **Jucătorul meciului:** Lucian Pârvu ★★★★

FCM TG. MUREȘ 4-0 MINERUL LUPENI

antrenor: Cosmin BODEA — antrenor: Petre GIGIU

1-0
'6-PEN. LUPUȚ • 1-0 ⚽
'48 STERE • 2-0 ⚽
'59 D. ROMAN • 3-0 ⚽
'71 STERE • 4-0 ⚽

Dănălache - Miclăuș, Bălău, Luput, L. Szilagyi - Bițiș, Vârtic, P. Anton ('62 M. Roman), Stere (cpt.) - D. Roman ('72 Sfârlea), N'Kongue ('67 Vancea)

Hotoboc - E. Popa ('23 Șulea), N. Câmpean ('67 R. Cozma), Ciolcă, Corcoveanu - Omoduemuke, Kalai, M. Gheorghe, Pepenar ('79 Cr. Diaconescu) - Hebga, Itu (cpt.)

Stadion: Transil • **Spectatori:** 1.200 • **Corespondent:** Mihai Vereș • **Arbitru:** Sorin Tarcea ★★ (Timișoara) • Iulius Timar ★★★ (Marghita-Bihor) și Ciprian Dansa ★★ (Oradea) • **Jucătorul meciului:** Mihai Stere ★★★

TEST DRIVE

LANSAT LA SALONUL DE LA GENEVA, NOUL QASHQAI S-A LĂSAT DESCOPERIT ÎN ELVEȚIA

COST *16.890 de euro este prețul de pornire la noul Nissan Qashqai*

O NOUĂ PROVOCARE

Crossover-ul de la Nissan are trei versiuni de echipare și vine cu cinci motorizări și două culori noi

Daniel REMEȘ
daniel.remes@prosport.ro

Superbii munți din stațiunea elvețiană Verbier au fost martori, la începutul săptămânii trecute, la primul test-drive cu noul Nissan Qashqai. Mai elegant, mai silențios, mai stabil și mult mai bogat în dotări, noul Qashqai îți oferă tot ceea ce îți dorești de la un crossover.

Qashqai facelift este o mașină ideală atât pentru traficul aglomerat din oraș, cât mai ales pentru un drum la munte. Și cel puțin pentru partea a doua pot garanta. Am șerpuit cu Qashqai-ul pe drum de munte pe o distanță de peste 150 de kilometri și am descoperit un interior prietenos.

Dintre toate dotările, am rămas plăcut impresionat de plafonul panoramic, care-ți oferă senzații cu adevărat tari atunci când traversezi Alpii Elvețieni. Și nu doar plafonul panoramic te face să te simți bine în Qashqai. Geamurile electrice față-spate, oglinzile electrice încălzite, aerul condiționat manual, radioul cu CD MP3, torpedoul cu răcire, computerul de bord și comenzile de pe volan sunt doar câteva din lucrurile care fac din condusul noului Qashqai o adevărată plăcere. Dacă vă gândiți la securitate, ABS-ul, EBD-ul și ESP-ul sunt la îndemână încă din prima variantă de echipare (Visia), asigurându-vă un parcurs fără emoții.

TREI MOTORIZĂRI PE MOTORINĂ ȘI DOUĂ PE BENZINĂ

Qashqai nu e generos doar la dotări. El dispune și de o gamă largă de motorizări, unde și cel mai pretențios client poate găsi o soluție. Qashqai facelift dispune de motorizările diesel de 1,5 litri 106 CP (ECO), 1,5 litri 103 CP (filtru de particule), 2,0 litri 150 CP și benzină 1,6 litri 114 CP și 2,0 litri 141 CP. Am condus Qashqai atât pe benzină, cât și diesel și am rămas plăcut surprins de silențiozitatea sa. Constructorul japonez a lucrat mult la acest aspect în ultimii ani, iar evoluția este una remarcabilă pentru un crossover. Noul Nissan Qashqai vine și cu două noi nuanțe de culori: roșu magnetic și gri titanium. ■

2
modele
de transmisie sunt pe noul Qashqai: o cutie manuală cu 5 sau 6 trepte și o cutie automată cu șase trepte

PERFORMANȚĂ **ROMÂNIA A ÎNVINS ÎN PORTUGALIA CU 20-9 (10-3) DUPĂ UN MECI EXTREM DE DIFICIL ȘI MERGE ÎN RECALIFICĂRILE LA CUPA MONDIALĂ DIN 2011**

„AU JUCAT MURDAR“

MOMENTELE-CHEIE ALE MECIULUI PORTUGALIA - ROMÂNIA

Min. 26: Dănuț Dumbravă transformă o lovitură de pedeapsă, 3-3
Min. 28: Stelian Burcea primește cartonaș galben și România rămâne timp de 10 minute în 14 jucători, apărarea se mobilizează exemplar
Min. 36: „Stejarii" beneficiază de o lovitură de pedeapsă la cinci metri de terenul de țintă. Inspirat, căpitanul Sorin Socol alege grămăda
Min. 37: Arbitrul galez James Jones dictează eseu de penalizare după ce pachetul de înaintare lusitan a prăbușit intenționat, de mai multe ori, grămada, Dumbravă transformând, 3-10
Min. 45: Dumbravă punctează prin încă o lovitură de pedeapsă, 3-13
Min. 53: Momentul psihologic al meciului în care Ionuț Dimofte profită de greșeala fundașului Joe Gardner și marchează al doilea eseu al românilor, transformat perfect de Dumbravă, 3-20
Min. 64: Dimofte primește cartonaș galben
Min. 67: România joacă în 13, după ce James Jones îi arată cartonașul galben și lui Toniță. Lusitanii atacă, însă „stejarii" se apără exemplar

CLASAMENT CEN:

1. GEORGIA	10	8	1	1	326-132	27
2. RUSIA	10	7	1	2	291-175	25
3. PORTUGALIA	10	5	1	4	255-149	21
4. ROMÂNIA	9	5	1	3	234-133	20
5. SPANIA	9	2	0	7	142-256	13
6. GERMANIA	10	0	0	10	58-461	10

Restanță: România - Spania (27 martie)

ABONEAZĂ-TE LA PRO SPORT
Câștigi timp și economisești bani

TE POȚI ABONA LA PROSPORT FOLOSIND UNA DIN CELE TREI METODE:

PRIN OP SAU MANDAT POȘTAL
Completează talonul alăturat, decupează-l și trimite-l împreună cu dovada plății **pe adresa:** Str. Baratiei nr. 31, sector 3-Departament Abonamente; **prin fax:** 0318.256.243 sau prin **email:** abonamente@mpg.ro. Abonamentele plătite până în data de 20 a lunii în curs, vor fi distribuite cu 1 a lunii următoare

PRIN SMS PENTRU O LUNĂ
Timite un **SMS** la numărul **7533** (tarif 7€ fără TVA cu textul) **CUMPAR PROSPORT.** Contravaloarea abonamentului va fi reținută direct din factura ta de telefon mobil. Apoi te vom contacta noi telefonic pentru a stabili restul detaliilor

ONLINE PE WWW.PROSPORT.RO
Completează **câmpurile** cu toate datele cerute. Plata se efectuează **online**. Ai nevoie doar de un card de credit/debit **VISA, MASTERCARD, VISA ELECTRON** sau **MAESTRO** valabil.

Contravaloarea abonamentului se poate achita prin ordin de plată la orice bancă sau prin mandat poștal la orice oficiu poștal, în contul Publimedia International - RO76INGB0001000180258927 deschis la ING Bank, sector 1, CIF RO 12530043. Prețul include TVA și taxele de distribuție. Publimedia International își asumă responsabilitatea trimiterii abonamentului către dumneavoastră. Eventualele erori în distribuție nu cad în sarcina noastră, dar trebuie semnalate imediat pe adresa **abonamente@mpg.ro.**

Nume și prenume*: .....
Adresa*: .....
.....
.....
Telefon*: ..... Fax: .....
E-mail: .....
*câmpuri de completat obligatoriu

☐ Nu sunt de acord ca datele mele personale să fie incluse în baza de date cu cititorii produselor editate de Publimedia International, conform Legii 677/2001.

☐ ProSport / **1 lună**..... **26** RON
☐ ProSport / **3 luni**..... **75** RON
☐ ProSport / **6 luni**..... **145** RON
☐ ProSport / **12 luni**..... **285** RON
☐ ProSport și Gândul / **1 lună**.....**40** RON

Abonamentele achitate până la data de 20 a fiecărei luni vor fi onorate începând cu data de 1 a lunii următoare

**ofertă valabilă numai pentru București

AMBIȚIE *Sorin Socol luptă să-și conducă colegii spre a saptea ediție a Cupei Mondiale, competiție de la care România nu a lipsit niciodată*
Foto: MEDIAFAX

Căpitanul „stejarilor", Sorin Socol, consideră că România are şanse maxime să participe la Cupa Mondială din Noua Zeelandă

În ultimul meci al CEN, România întâlneşte sâmbătă, la Bucureşti, Spania. Conform sistemului de notare din CEN, chiar dacă vor pierde meciul cu ibericii, „stejarii", vor primi un punct-ceea ce i-ar aduce pe locul 3.

Campioana ediției 2009-2010 a CEN a devenit Georgia, care într-un meci desfăşurat la Trabzon, în Turcia, a învins Rusia cu 36-8.

Mirela BASESCU
mirela.basescu@prosport.ro

Naţionala de rugby a României a obţinut sâmbătă cea mai importantă victorie din Cupa Europeană a Naţiunilor. „Stejarii" au învins, la Lisabona, Portugalia cu 20-9 (10-3) şi au rămas în lupta pentru un loc la Cupa Mondială din 2011, din Noua Zeelandă. Căpitanul Sorin Socol a explicat, pentru ProSport, cum s-a văzut încleştarea de pe teren.

Sorin, cum a fost meciul?
Foarte greu, l-am jucat de două ori în minte înainte de a intra pe teren. A fost o crispare la noi în primele 20 de minute, când ei ne-au dominat, după care am început să ne revenim.

Care au fost momentele-cheie?
Au fost două, când i-am tocat pe înaintare şi am primit eseu de penalizare. A fost o presiune imensă în acele minute, şi din acest moment era clar cine e stăpân pe gramadă, iar al doilea moment a fost cel cu greşeala fundaşului lor, când Dimofte a dat eseu. A fost picătura care le-a turnat plumb în ghete, psihologic atunci au fost bătuţi.

Ai ales să joci penalitatea cu grămadă ordonată...
Eram la cinci metri de terenul lor de ţintă şi era clar că suntem peste ei în grămadă. În plus, am fost convins că vor juca murdar, obstrucţionist şi că putem profita de asta. Sincer, nu mă aşteptam ca arbitrul să dicteze eseu de penalizare, dar efortul nostru a fost răsplătit.

Lusitanii au încercat să vă provoace...
Încă de la începutul meciului au fost şicane, au jucat murdar. Chiar vorbeam după meci, cine a ieşit întreg de pe teren, că Dima a fost călcat pe gât, eu pe umăr, alţii pe degete. Mă bucur că băieţii nu au ripostat şi că şi-au păstrat sângele rece, demonstrând că vor numai să joace rugby.

Care au fost atuurile echipei?
Spiritul de sacrificiu şi forţa grupului. S-a văzut clar că suntem uniţi în momentul în care am rămas în 13. În plus, apărarea a mers perfect şi cred că asta a făcut diferenţa.

Victoria categorică cu Portugalia crezi că va mai scădea din critici?
Criticile nu se vor opri niciodată, probabil numai dacă am bate Franţa. Noi am hotărât să nu ne mai gândim la ce se spune, ci să ne concentrăm pe ce avem de făcut. Nu vom mulţumi niciodată pe toată lumea! Pentru mine, victoria de sâmbătă se adaugă la momentele de neuitat pe care rugby-ul mi le-a oferit.

Ce înseamnă pentru tine acest pas spre Cupa Mondială?
Este o ultimă şansă de a juca alături de cei mai buni din lume. Mă apropii de finalul carierei şi cu atât mai mari sunt motivaţia şi dorinţa de a ajunge în Noua Zeelandă. Şi nu sunt doar ale mele, ci ale întregului grup. Vrem să lăsăm ceva după noi, vrem ca tradiţia să continue.

Cum vezi meciurile de calificare?
Cred că echipele Ucrainei şi Tunisiei vor fi adversare accesibile, însă nu trebuie să le subestimăm. Va fi greu cu Uruguay, i-am învins anul trecut cu 17-11 la IRB Nations Cup, în urma unui meci dificil. E bine că vom juca întâi la ei, pentru că sperăm să obţinem calificarea de acolo. Avem şanse să ajungem în Noua Zeelandă şi vom lupta pentru asta. ■

România în recalificările la Cupa Mondială 2011:

Prima etapă: România - Lituania/Ucrania
Primul meci pe 22 mai, în deplasare, cel mai probabil la Kiev, cu Ucraina. Returul, pe 5 iunie, la Bucureşti.
A II-a etapă:
România va întâlni, pe teren propriu, Tunisia, pe 17 iulie
A III-a etapă: România - câştigătoarea dintre Uruguay şi Asia 2 (favorită este Uruguay)
România - Uruguay, la Montevideo, 6 noiembrie
Returul, pe 22 noiembrie, la Bucureşti

Foto: MEDIAFAX

FRANŢA A LUAT MARELE ŞLEM

„Cocoşii" s-a impus în Turneul celor 6 Naţiuni, după ce i-au băut pe toţi

Prin victoria repurtată sâmbătă, în ultima etapă, în meciul cu Anglia (12-10), pe „Stade de France" din Paris, reprezentativa „cocoşilor galici" a câştigat ediţia din acest an a Turneului celor 6 Naţiuni, luând totodată şi Marele Şlem (victorii contra tuturor adversarelor).

În anul centenarului prestigioasei competiţii, Franţa a luat caimacul într-un stil de mare campioană, izbutind al nouălea Mare Şlem din istorie (al treilea de când a fost introdusă şi Italia – 2000), precedentul datând din 2004. În confruntarea cu trupa lui Jonny Wilkinson (trei puncte – lp), francezii au reuşit cele 12 puncte prin mijlocaşul la grămadă Morgan Parra (nouă puncte din lp) şi de uvertura François Trinh-Duc (drop gol).

Clasament final: 1. Franţa - 10 puncte, 2. Irlanda - 6 puncte, 3. Anglia - 5 puncte, 4. Ţara Galilor - 4 puncte, 5. Scoţia - 3 puncte, 6. Italia - 2 puncte. ■

MECIURILE FRANŢEI

Scoţia – Franţa	9-18
Franţa – Irlanda	33-10
Ţara Galilor – Franţa	20-26
Franţa – Italia	46-20
Franţa – Anglia	12-10

PUBLICITATE

FIȚE, PONTURI, BĂNUIELI

SÂNGE DE GOLGHETER: LIVIU, RUDĂ CU IONEL GANEA?!

Întrebat dacă i s-a întâmplat să fie confundat cu fostul internațional Ionel Ganea (foto, în stânga), jucător alături de care a evoluat la Dinamo, Liviu a precizat: „Nu am întâmpinat probleme de-astea, dar am avut o curiozitate. Știam că unul dintre străbunicii mei e din Ardeal și am vrut să văd mai exact de unde. Mi-am întrebat neamurile și am avut o surpriză. Era de lângă Făgăraș, de unde e Ionel". Tot el trage și concluziile. „Cred că totuși este doar o coincidență. Doar nu ne apucăm acum să facem teste ADN".

AȘTEAPTĂ TRENUL DE „ȘTEFAN CEL MARE"!

REPORTAJ / CEL MAI ÎN VOGĂ TÂNĂR DIN LIGA I, CU 10 GOLURI ÎN ACTUALA EDIȚIE, E LEGITIMAT DE „CÂINI", DAR DĂ GOLURI PENTRU ASTRA PLOIEȘTI

Cu tricoul lui Dinamo pe el și cu cel al Astrei în mână, Liviu Ganea vrea să prindă din vară șansa carierei

Cătălin MUREȘANU
catalin.muresanu@prosport.ro

Liviu Ganea (22 de ani), poreclit „Găniță", le transmite dinamoviștilor că nu mai acceptă să facă pe navetistul din vară.

Un tânăr creț, cu ochelari fumurii și parpalac de bulevard, puțin tupeist când deschide gura, dar deloc obraznic. Nu încearcă să fenteze niciun răspuns și, curajos, își impune punctul de vedere cu un orgoliu interesant. Același care condimentează orice întrebare mai grea. La două zile după ce a băgat Giuleștiul în ședință, acceptă fără comentarii să se pozeze cu tricoul lui Dinamo, dar are totuși o rugăminte. „Fac fotografii, stau la orice cadru, dar vreau ca în fiecare să intre și echipamentul Astrei. În el am dat golurile astea". Traversează liniile din gara Băneasa în timp ce povestește o întâmplare din copilărie. „La Constanța aveam blocul lângă linia de tren. Îmi aduc aminte că aruncam cu o ață peste firele de înaltă tensiune. Legam ceva de ea și asta era distracția noastră. Doamne, ce tâmpenie!", apoi stă pe o bancă prăfuită, parcă dezinteresat că s-ar putea murdări. Este Liviu Ganea, atacantul „câinilor" dorit la Timișoara, dar care dă goluri pe bandă rulantă pentru Astra. Din vară vrea să prindă trenul... de Ștefan cel Mare! Altfel, spune el răspicat, nu va mai accepta să facă din nou pe navetistul. ■

> Vorbesc cu Danciu (n.r. - Ionel Dănciulescu) foarte des, pe mess. El mă mai sună și mă felicită pentru goluri
> **Liviu Ganea,** atacant Astra

19 **goluri** a marcat Liviu Ganea în Liga I, dintre care 10 în acest sezon

Foto: Cosmin MOȚEI

„NU AM VIZĂ DE FLOTANT LA BAMBOO!"

La 22 de ani, lui Liviu Ganea îi place să se distreze, dar spune că nu „rupe" discotecile

Zâmbitor și sigur pe sine, Liviu Ganea a acceptat un interviu neconvențional despre fotbal și despre ceea ce presupune să facă un puști pentru a ajunge mare.

Ești la un singur gol de Kapetanos în clasamentul golgheterilor. Îți face cu ochiul acest titlu?
Ar fi senzațional pentru mine ca, la 22 de ani, să câștig titlul de golgheter cu o echipă mică precum Astra. Dar e prea devreme, mai sunt multe etape, iar acum am obiective mult mai apropiate, cum ar fi evitarea retrogradării.

Crezi că îți este mai ușor să marchezi dacă joci la o echipă mică sau ar fi fost mai simplu dacă ai fi evoluat pentru o formație cu obiective mai mari?
Zic că e un avantaj. Pentru un fotbalist de vârsta mea este mai ușor aici. Pentru că te poți impune în joc mai simplu. La o echipă mare este concurență, vestiarul e mai greu, sunt alte rigori.

„DIN VARĂ, ORI DINAMO, ORI PLEC DEFINITIV"

Dar din vară ai vrea să joci la o formație importantă?
Normal, oricine gândește așa, mai ales când simte că e în formă. Că tot suntem aici la gară, e bine să prinzi trenul care trebuie. Nu îmi mai e frică de concurență, de presiune. De fapt, nici până acum nu mi-a fost. Zic că golurile de aici m-au ajutat, iar din vară pot pune un tricou cu mai multă greutate pe mine.

Totuși, în fiecare pauză faci pregătirea cu Dinamo, iar când încep meciurile oficiale, joci pentru altă echipă...
Asta a fost până acum, pentru că nu o să mai accept. Ori rămân la Dinamo și primesc dreptul să lupt pentru titularizare, ori plec în altă parte, dar definitiv.

Timișoara te vrea de la finalul campionatului...
Mai bine treci la următoarea întrebare. Eu, luni (n.r. - azi), atunci când tu o să publici acest interviu, o să joc contra lor. Dacă le dau gol sau dacă nu joc nimic, mai poți schimba ceva?! Tu așteaptă meciul, eu vara, și vedem ce o să fie...

AȘTEPTA MAI MULT DE LA GICĂ POPESCU

Cu Dinamo cât mai ai contract?
Încă doi ani de la sfârșitul sezonului. Cristi Borcea mi-a propus prelungirea chiar înainte să mă anunțe că trebuie să merg din nou la Astra, iar eu i-am spus să așteptăm finalul campionatului. E mai bine să vorbim atunci.

Ești deținut în coproprietate de Școala „Gică Popescu" și Dinamo. Cu „Baciul" ai discutat, ți-a dat vreun sfat?
Nu am mai discutat de mult timp cu dânsul. Ce să-mi spună?!

Simt că ești dezamăgit...
Nu știu cât de dezamăgit sunt. Consider că putea să mă ajute mai mult decât a făcut-o din punct de vedere profesional. Asta este părerea mea. În plus, faptul că sunt deținut în coproprietate cu școala dânsului mai mult mi-a adus un deserviciu în cariera mea, cel puțin la Dinamo...

Cum stai cu discotecile?
Acum ce vrei să-ți spun, că la 22 de ani nu îmi place să merg în club, că vizitez doar muzee și am o pasiune pentru aeromodelism?! Nu, dar nici să am viză de flotant la Bamboo! ■

Foto: Vlad CONSTANTINESCU

> Drogba este atacantul meu preferat, dar și Torres îmi place mult
> **Liviu Ganea,** atacant Astra

> Familia mea s-a mutat din Constanța, și-a schimbat viața la 40 și ceva de ani pentru mine
> **Liviu Ganea,** atacant Astra

Biblioteca Județeană MUREȘ TARGU MUREȘ

„AM SIMȚIT CĂ MI-A AFECTAT LIGAMENTELE“

„Rupt“ duminică de Brăneț, Florin Costea a suferit până acum șase accidentări, care l-au ținut aproape doi ani pe tușă! »13

Numărul 3880
Marți, 23 martie 2010
16 pagini ◤ Tiraj: 54.681

EDIȚIE NAȚIONALĂ
Editat de **Publimedia International**

590.000 DE CITITORI zilnic (SNA)
964.632 DE VIZITATORI unici în februarie (SATI)
pe **www.prosport.ro**

PRO SPORT

VASLUI 1-0 RAPID

Rapid iese din lupta pentru titlu

»10-11

de **BĂDESCU**

86% DIN STEAUA

Fără Kapetanos și Stancu, formația din Ghencea ar fi fost acum ieșită din lupta pentru titlu • Cei doi au marcat, în acest retur, 6 dintre cele 7 goluri ale roș-albaștrilor, aducându-le acestora 5 dintre cele 8 puncte

»2-3

de **STERIOPOL**; foto: **IORDACHE**

DE CE E HUIDUIT COLUMBIANUL

Tricoul lui Toja, ars de dinamoviști!

»5

SCHIMBARE DE OBIECTIV LA DINAMO

1-2-3-4, Cupa și campionatul!

»6

„GENERAȚIA DE AUR“, REUNITĂ

Lupescu și Popescu, împăcați de o cauză nobilă

»16

PUBLICITATE

SÂMBĂTĂ				DUMINICĂ						IERI			
CEAHLĂUL	2	CFR	1	CRAIOVA	2	OȚELUL	2	INTER.	2	STEAUA	2	ALBA IULIA	1	ASTRA	1	VASLUI	1
BRAȘOV	1	PANDURII	0	IAȘI	1	DINAMO	3	BISTRIȚA	1	GAZ METAN	0	URZICENI	2	TIMIȘOARA	3	RAPID	0
La pauză	2-1	La pauză	1-0	La pauză	0-0	La pauză	0-2	La pauză	1-0	La pauză	0-0	La pauză	1-0	La pauză	1-2	La pauză	1-0

Bibliotecă Județeană MUREȘ TÂRGU MUREȘ

www.prosport.ro
Știm ce înseamnă să fii suporter
1,6 lei

www.prosport.ro

OPINIE

CORNER

Dan FILOTI
dan.filoti
@prosport.ro

PURTĂTORII DE GOL

Steaua se transformă. Înconjurată mai mult ca oricând de ostilitate, de critici și contestatari, echipa se închide în sine, se interiorizează. Mihai Stoichiță își pierde pe etapă ce trece calmul, liniștea, detașarea. Resimte presiunea și se manifestă ca atare. Cred că legătura dintre un tehnician și formația pe care o conduce este una extrem de puternică și că jocul are chipul și asemănarea celui care este pe bancă. ***Dar și așa crispată, irascibilă și mâhnită, Steaua continuă să fie în viață.*** Iar dacă Stoichiță va reuși până la final să se impună în această ediție de campionat, meritul său și al echipei sale tehnice va fi mult mai mare decât al oricărui alt staff care câștigă un titlu. Steaua sau ce a mai rămas din ea este la ora actuală un tampon. ***Prinsă între toanele unui patron incontrolabil și criza de identitate a unui grup de suporteri care nu se mai simt reprezentați de cel pe care îl idolatrizau necondiționat.*** În toată nebunia asta, tehnicianul stelist reușește să scoată maximum de la un Stancu, de la un Kapetanos. Cea mai bună apărare e atacul. Lăsat în fundul gol de un patron care a vândut cei mai buni fundași fără a mai cumpăra ceva în loc, pus pe nedrept la zid de fani, „Lippi" a obosit și nu mai spune nimic. Îi lasă pe Stancu și Kapetanos, purtătorii săi de gol, să le răspundă contestatarilor.

PRESIUNE

PANDURU SPUNE CĂ „LIPPI" REZISTĂ

Invitat la GSP TV, managerul sportiv al Stelei, **Basarab Panduru (foto)** a declarat că e convins că antrenorul roș-albaștrilor va rămâne la echipă până în vară. De ce spune asta? „Păi și-a dat o dată demisia după meciul cu ceahlăul și a fost întors. Acum ce o să facă? Nu poți să demisionezi de 100 de ori", a fost argumentul oferit de Panduru.

www.prosport.ro

Craiova, deasupra liniei. Scapă Știința de retrogradare?

NU 33%

DA 67%

Voturi: 5.154

Răspunde azi la întrebarea:
„Prima victorie pentru Levy. Are Urziceniul forța să câștige din nou titlul?"

Top 3 știri pe www.prosport.ro

1. **Viață din faze fixe!** Steaua - Mediaș 2-0
2. **„Romania, go home!"**
3. **FOTO** Fanii i-au făcut o nouă aroganță lui Becali! Contestat de la fotolii!

EFICIENȚI / CU EXCEPȚIA UNUIA SINGUR, TOATE GOLURILE DIN RETUR ALE STELEI AU FOST MARCATE DE KAPETANOS ȘI STANCU

ATAC DE MILIOANE!

14
goluri
a reușit în acest sezon Kapetanos pentru Steaua, două dintre ele fiind marcate în meciurile internaționale

Gigi Becali a declarat pentru ProSport că, dacă l-ar vinde mâine pe grec, l-ar da numai în schimbul a cinci milioane de euro

Bogdan STERIOPOL
bogdan.steriopol@prosport.ro
Florin MARIAN
florin.marian@prosport.ro

Steaua a uitat deocamdată de problemele apărării și mizează pe atac, singura tactică din acest retur care i-ar putea aduce cel de-al 24-lea titlu din istorie. Iar cuplul Kapetanos-Stancu devine din ce în ce mai productiv în acest retur, cei doi marcând aproape toate golurile echipei în acest retur.

De când s-a reluat campionatul, Kapetanos și Stancu au ieșit la rampă rând pe rând. Grecul a marcat cu Ceahlăul, apoi „Motanul" a înscris la Cluj. Pantelis a „recidivat" în partida de la Urziceni, iar Stancu a adus trei puncte cu Oțelul. Mulți spun că dacă mijlocul ar fi funcționat și cu Dinamo, cei doi atacanți ai Stelei ar fi avut un cuvânt de spus și în derby. Ei și-au reluat seria de reușite duminica trecută, după ce fiecare dintre ei a marcat câte un gol în partida cu Gaz Metan. Din cele șapte goluri înscrise de Steaua în acest retur, șase dintre ele au fost reușite de cuplul Kapetanos-Stancu.

Eu nici n-ar trebui să apar în poze cu Kape. Am dat doar patru goluri în Liga I. La cum joacă, el poate pleca în orice campionat puternic
Bogdan Stancu, atacant Steaua

„GRECUL E CUMINTE, STANCU A RENUNȚAT LA PĂCĂNELE"

Cei doi marcatori ai lui Stoichiță au caracteristicile lor. Stancu, spre exemplu, are un apetit mai ridicat pentru gol în returile de campionat. Așa a fost în ediția trecută, la fel pare să se întâmple și acum. „Nu îmi explic de ce se întâmplă așa. Poate simt mai multă motivație în retur, când văd că suntem în cărți pentru titlu", spune el. „Probabil contează și criticile patronului", spunem noi, pentru că în fiecare pauză de iarnă, Becali s-a luat de „Motan", pentru ca apoi, la final, să ajungă să-l laude. Iar Becali vrea să schimbe puțin această tactică a sa. Vrea un randament și mai bun de la Stancu.

„Dacă mâine ar veni o echipă să mi-l ia pe Kapetanos, sub cinci milioane de euro nu l-aș lăsa să plece. Pentru Stancu nu vă zic prețul. De ce? Dacă o fac, i se urcă la cap. Am mai pățit-o cu el așa... De Kapetanos nu mă tem. El e serios, băiat cuminte. Cu Stancu am avut o discuție între patru ochi iarna asta. I-am zis: «Bă, lasă păcănelele! Ce alegi? Păcănelele sau fotbalul?» Sper să fi înțeles. Acum nici nu mai calcă prin astfel de locuri", a declarat, ieri, pentru ProSport, Gigi Becali.

MARKETING

GRECUL L-A ÎNTRECUT PE NICOLIȚĂ

Kapetanos l-a detronat pe Nicoliță (foto) din topul celor mai vândute tricouri cu Steaua. Începând cu acest retur, echipamentul cu numărul 9 se vinde cel mai bine. „Kapetanos e văzut drept un bun exemplu pentru copii. Știm asta de la părinți, care ne cer tricouri cu atacantul grec", a spus un oficial de la departamentul de marketing. Kapetanos e iubit în Ghencea. S-a văzut clar acest lucru la ultimul meci, când, în timp ce era schimbat cu Pepe Moreno, grecul a fost ovaționat în picioare de toți spectatorii.

CINE MAI ÎNCHIDE JOCUL?

SITUAȚIE / OVIDIU PETRE, PLEȘAN ȘI BICFALVI NU SUNT APȚI PENTRU MECIUL CU PANDURII

LOVIT
Ovidiu Petre (la minge) a fost înlocuit de Stoichiță după numai 45 de minute în meciul cu Gaz Metan (scor 2-0)

Foto: Răzvan LUPICĂ

Bogdan e un atacant foarte bun. Sper ca golurile noastre să ajute echipa să câștige titlul. Asta ne dorim noi doi, dar și ceilalți colegi
Kapetanos, atacant Steaua

10
goluri
a reușit Stancu în acest sezon pentru Steaua, șase dintre ele fiind înscrise în partidele internaționale

Cu Kape mă înțeleg foarte bine pe teren. Asta, deși el nu vorbește românește... Dar o înțelege perfect
Bogdan Stancu, atacant Steaua

APORT
Fără golurile celor doi în retur, Steaua ar fi strâns doar 3 dintre cele 8 puncte

Foto: Bogdan IORDACHE

Daniel VLAD
daniel.vlad@prosport.ro

Mihai Stoichiță are mari probleme în alcătuirea primului „11" pentru meciul cu gorjenii lui Sorin Cîrțu, Ovidiu Petre alăturându-se și el fotbaliștilor care fac parte din infirmeria Stelei.

Astfel, după ce a fost schimbat la pauza meciului cu Gaz Metan din cauza unei contracturi musculare, cel poreclit „Ceasul" s-a pregătit, ieri, la sala de forță. Coleg de suferință cu Ovidiu Petre, Bicfalvi, accidentat de mai bine de o lună, s-a antrenat și el tot la sală. Pleșan nu s-a pregătit deloc după întinderea suferită în meciul cu Dinamo. Surse din anturajul roș-albaștrilor ne-au dezvăluit, ieri, situația celor trei jucători. „La ora actuală, Mihai Stoichiță nu are apt niciun închizător pentru jocul cu Pandurii. Sperăm totuși ca măcar Eric Bicfalvi, care este accidentat de mai bine de o lună, să își revină în două-trei zile", ne-a spus un apropiat al steliștilor.

Ovidiu Petre e cel mai important om la mijlocul terenului. Când joacă el, stau mai liniștit că nu primim așa ușor gol
Gigi Becali, finanțator Steaua

OVIDIU PETRE A FĂCUT CINSTE ÎN VESTIAR

Profitând de faptul că ieri a împlinit 28 de ani, Ovidiu Petre și-a cinstit înainte de antrenament colegii în vestiar cu suc și prăjituri. „Ovidiu a venit cu prăjituri la noi în vestiar. I-am urat la mulți ani și l-am felicitat. Totodată, ne-am amintit că este și ziua de naștere a lui Mirel Rădoi, deoarece cei doi făceau cinste la aceeași dată cu prăjituri în vestiar", ne-a spus un oficial stelist. ■

PUBLICITATE

STEAUA

www.prosport.ro

OPINIE

Marius NIȚU

CARTONAȘUL ROZ

marius.nitu
@prosport.ro

GIGIFACEBOOK CU ROȚI

În lipsa unei comunicări directe, autocarul Stelei a ajuns un fel de minirețea de socializare întinsă între Becali și galerie, adică e un Gigifacebook. ***Suporterii care scriu cu vopsea pe mașina parcată la mall îi solicită prietenia lui Becali, îl vor partener de sex neortodox și vor să-l trimită într-o vacanță veșnică într-un loc cu mult mai multă liniște și verdeață decât are Pipera.*** La rândul său, Gigi dă „Reply" cu plângeri la poliție și cu complimente de genul „huligani contestatari". Cum dialogul va mai dura mult timp, ar trebui ca Gigi, suporterii contestatari și autocarul să-și facă și profilul. Cu patronul e simplu. Are o relație complicată cu echipa, o relație simplă cu antrenorul de tip master-slave, și la capitolul „lecturi preferate" intră paginile fără soț din toate cărțile cu războinici, de la Biblie la ălea scrise de Coelho. Se știe, lecturile integrale sunt periculoase, nici Barcelona nu poate să atace 90 de minute, nici Gigi nu poate să citească atâta dintr-o dată. Emisiunile TV preferate ale lui Becali sunt cele cu Becali, așa că îi place mult să se uite la știrile sportive sau să se privească în oglindă. Suporterii contestatari sunt amestecați, dar au o caracteristică în comun: meciul lor preferat nu e meciul următor al Stelei, nu e finala de la Sevilla din 1986, e meciul înjurăturilor schimbate cu Gigi. ***Din toată afacerea asta, cel mai prost iese autocarul. Ăsta e un Iveco Irisbus model Noge Titanium de 450 CP, dar ar merita să fie inscripționat ca un camion care cară ouă, nu fotbaliști: „Transport perisabil și fragil, atenție la manipulare!"***

SANCȚIUNE

GOLANSKI, SUSPENDAT ȘI AMENDAT

Cartonașul roșu primit de Pawel Golanski (foto) în derby-ul cu Dinamo, după un fault la Andrei Cristea, a avut urmări pentru fundașul polonez al Stelei. Comisia de Disciplină a Ligii Profesioniste de Fotbal a anunțat în cursul zilei de ieri: „În baza art. 63.2.1. se sancționează jucătorul Golanski Pawel (FC Steaua) cu suspendare pentru un joc și o penalitate sportivă de 740 de lei".

STOICHIȚĂ E FLUIERAT DIN CAUZA LUI BECALI

Mihai Stoichiță (foto) a părut foarte nervos la finalul meciului cu Gaz Metan. Mai toate răspunsurile sale erau de fapt replici la anumite neînțelegeri pe care le-ar avea cu jucătorii. A explicat că nu pricepe de ce spectatorii îl fluieră și îl înjură la fiecare meci de acasă. „Eu nu am venit aici, la Steaua, să mă cert cu nimeni", spunea el. Suporterii însă nu-l suferă, deoarece suprapun imaginea sa cu cea a patronului, el fiind singurul antrenor care are parte de un asemenea tratament la Steaua în ultimii ani.

CONFLICT

FUNDAȘUL DE 36 DE ANI A AVUT O PROBLEMĂ CU UN SPECTATOR CARE L-A ÎNJURAT TOT MECIUL. VETERANUL A VRUT SĂ-I ARUNCE TRICOUL

Foto: Răzvan LUPICĂ

SUSȚINE SUDUL!

Petre Marin a fost ovaționat de contestatarii lui Becali. „Jair" i-a aplaudat și a făcut un gest de solidaritate pentru Peluza Sud

Bogdan STERIOPOL
bogdan.steriopol@prosport.ro

Daniel VLAD
daniel.vlad@prosport.ro

Dacă patronul nu este pe placul „interzișilor", nu același lucru se poate spune și despre Petre Marin (foto, la minge). La partida cu mediești, „Jair" a fost aplaudat de contestatarii lui Gigi Becali, însă a fost și jignit de câțiva spectatori de la tribuna a II-a.

Pe parcursul celor 90 de minute, fanii care l-au înjurat pe latifundiarul din Pipera l-au încurajat în permanență pe fundașul de bandă. După ce arbitrul a pus punct meciului, jucătorul s-a îndreptat către vestiare, trecând chiar prin tunelul lângă care stăteau fanii respectivi. A fost surprins să constate că ultrașii de la tribuna a II-a, cei care stau deasupra tunelului și îl contestă la fiecare meci pe Gigi Becali, îl aplaudă pe el. „Bravo, Petrică! Suntem alături de tine! Respect! La vară să nu mai stai aici, că Becali își bate joc de tine. Vrem demnitate de la jucători!", i-au strigat aceștia. În replică, veteranul Stelei i-a aplaudat și a pupat apoi emblema clubului, după care a arătat cu degetul către suporterii Peluzei Sud, semn că lor le-a dedicat gestul.

20
de meciuri
a disputat Petre Marin pentru Steaua în acest sezon al Ligii I, reușind să marcheze și un gol

„M-AI ÎNJURAT TOT MECIUL! VREI TRICOUL?"

Totuși, în drumul către vestiare, Petre Marin a fost luat în vizor și de un spectator care îi tot spunea că ar fi bine să se retragă. Ușor enervat, fotbalistul s-a dus apoi către contestatarul său. Cu tricoul de joc în mână, Petre Marin a purtat o discuție scurtă, dar destul de încinsă, cu respectivul. „Tu m-ai înjurat tot meciul! Vrei tricoul meu? Îți dau tricoul meu! Îl vrei? Ți-l dau! Ce ai tu cu mine? Nu îți place cum joc?", a răbufnit „Jair". Incidentul s-a stins repede, deoarece spectatorul respectiv a bătut în retragere, fapt ce l-a mai calmat pe fundașul stelist. ■

PRO SPORT.RO
EXCLUSIVITATE
UEFA Champions League și Italia Serie A
Vezi rezumatele aici
boom
HOME FOTBAL INTERN FOTBAL EXTERN SPORTURI BLOGURI JOCURI MULTIMEDIA ESPORTS POKER

DEZVĂLUIRE / PROSPORT A AFLAT DE CE FANII STELEI L-AU ÎNJURAT PE TOJA LA MECIUL CU MEDIAŞ

PĂCATUL LUI TOJA

Suporterii s-au enervat când au auzit că tricoul columbianului a fost ars în galeria lui Dinamo!

Daniel VLAD
daniel.vlad@prosport.ro

Nicu BĂDESCU
nicu.badescu@prosport.ro

Mai mulți fotbaliști ai Stelei sunt bănuiți de fanii echipei din Ghencea că, după meciul cu Dinamo, au făcut schimb de tricouri cu elevii lui Cornel Țălnar, iar acestea au ajuns în posesia suporterilor dinamoviști, care se pare că le-au ars.

Juan Toja a avut duminică seară parte de un tratament „special". Astfel, încă de la încălzire, jucătorul sud-american a fost luat în colimator de propriii fani. „Juan! Unde îți e, bă, tricoul? L-ai dat la dinamoviști? Ai terminat-o, bă, cu noi! De când faci tu schimb de echipament cu ăia? Să știi că tricoul tău a ajuns în galeria lui Dinamo!", îi reproșau suporterii lui Toja . Mai mult, în momentul în care echipa Stelei a fost prezentată de crainicul stadionului, mijlocașul a fost huiduit de majoritatea celor din tribune. Mai mult, la finalul jocului suporterii Stelei l-au luat în colimator și pe Ovidiu Petre la ieșirea de la vestiar: „Bă, Ovidiule! De când sunteți voi băieți buni cu dinamoviștii? Știi că tricourile voastre au ajuns în galeria lui Dinamo?".

„NU AM ȘTIUT NIMIC, ÎMI PARE RĂU!"

Toja a rămas uimit când a auzit de acuzele suporterilor stelişti. „Nu-mi vine să cred. De-asta am fost înjurat? Nu am ştiut nimic. Eu am vrut să fac un gest de fairplay când Alexe a venit la mine şi am făcut schimb de tricouri. Dacă tricoul meu a ajuns în galeria lui Dinamo, atunci nu este OK", ne-a mărturisit Toja. „Am auzit şi eu că tricoul ar fi ajuns în galeria lui Dinamo. Dacă s-a întâmplat aşa, nu e în regulă", a spus şi Basarab Panduru. ■

Foto: Alexandru HOJDA

Pe vremea noastră nici nu se punea problema să facem schimb de tricouri cu Dinamo. Dar, dacă tricoul lui Toja a ajuns în galeria lor, numai Alexe e de vină

Mihail Majearu, fost mijlocaș Steaua

Foto: PROSPORT

PRECEDENT

MIREL RĂDOI A PĂȚIT LA FEL

Fostul căpitan al roș-albaștrilor, Mirel Rădoi (foto), a pățit și el un incident asemănător cu al lui Juan Toja, atunci când, pe 6 decembrie 2006, la un meci cu Universitatea Craiova, a făcut schimb de tricouri cu bunul său prieten Dorel Stoica. Sesizând gestul dintre cei doi, membrii galeriei Științei l-au chemat la ei pe jucătorul echipei din Bănie. Apoi, în momentul în care acesta nu era atent, i-au luat de pe umăr tricoul primit de la Rădoi, pe care l-au ars imediat în peluză.

CONFUZIE

STOICHIȚĂ A UITAT DE TOJA

Extrem de afectat de faptul că a fost contestat de suporteri pe toată durata partidei cu Gaz Metan, Mihai Stoichiță a uitat la conferința de presă faptul că Juan Toja a evoluat titular în acest joc. „ Am avut un meci destul de greu,mai ales că am fost forțați să jucăm fără doi fotbaliști care sunt obișnuiți cu primul «11», Toja și Szekely", a spus Stoichiță, iscând amuzamentul jurnaliștilor prezenți în sală.

PUBLICITATE

ÎNNOIEȘTE-TE ACUM!
www.citroen.ro
PÂNĂ LA 3 TICHETE PRIN PROGRAMUL DE ÎNNOIRE A PARCULUI AUTO
+ PÂNĂ LA 5 TICHETE CADOU DE LA CITROËN!
PORȚI DESCHISE 5 - 7 MARTIE

CITROËN C1
1.0i X, 5 uși
DE LA
4.390 €
TVA INCLUS
3 TICHETE CADOU CITROËN

CITROËN C4
1.4i X, 5 uși
DE LA
7.640 €
TVA INCLUS
5 TICHETE CADOU CITROËN

Infoline CITROËN: 031/42 42 000
Mașinile din imagine sunt cu titlu de prezentare

PREȚURI VALABILE ÎN CONDIȚIILE MENȚIONATE, ÎN LIMITA STOCULUI DISPONIBIL

CRÉATIVE TECHNOLOGIE

CITROËN

Problemele cele mai mari le am în atac. O să joc cu Niculescu și cu Bratu. Am mare încredere în ei

Cornel Țălnar, antrenor Dinamo

BRATU ȘI NICULESCU TITULARI CU CFR

Cei doi atacanți n-au mai jucat împreună de doi ani și patru luni

Cătălin MUREȘANU
catalin.muresanu@prosport.ro

Răzvan TOMA
razvan.toma@prosport.ro

Cu Andrei Cristea suspendat în urma cartonașului roșu primit la Galați și cu Marius Niculae accidentat, Cornel Țălnar va fi nevoit să se bazeze pe un alt cuplu de atacanți în meciul de Cupă cu CFR.

Unul format din nume la fel de mari, dar care nu a mai jucat împreună de foarte mult timp. Claudiu Niculescu și Florin Bratu vor duce greul în partida de mâine, la doi ani și patru luni de la ultimul meci în care au jucat împreună. Este vorba de partida de la Vaslui, pe care „câinii" au pierdut-o cu 2-1 pe 16 decembrie 2007! Atunci, „Bratone" a fost integralist și a marcat golul „câinilor", în timp ce „Clau-gol" a intrat după pauză. Ieri, cei doi au fost prezenți la conferința de presă ce a prefațat duelul cu CFR.

„MERG CU PERSONALUL PÂNĂ LA IAȘI"

„Eu unul nu îmi mai aduc aminte de când nu am mai jucat cu Niculescu. Cred că sunt mai bine de doi ani. Jucăm acasă, avem fanii alături, e nevoie de atenție pentru că nu avem voie să luăm gol", a declarat cel care mai este poreclit „Mitraliera" de suporterii din „Ștefan cel Mare" . La rândul său, Niculescu a părut foarte montat în vederea derby-ului de mâine. „Nu am mai câștigat Cupa de mult, iar pentru a reuși acest lucru aș merge cu personalul până la Iași, ca să joc finala".

PUBLICITATE

Pilulele VigRX
MARIREA PENISULUI
✓ Marirea permanenta a penisului 3-6 cm
✓ Erectii mai ferme, mai prelungite
✓ Intarzie ejacularea
✓ Creste apetitul sexual
✓ Produs natural din plante, fara efecte adverse, recomandat de medici
www.promen.ro
Telefon: 0332.413.443
Catalog cu produse GRATUIT
GARANTAT 100% BANII INAPOI

STRATEGIE CUPA ROMÂNIEI A TRECUT PE PLANUL DOI PENTRU „CÂINI"

Foto: Cosmin MOȚEI

SCHIMBARE DE OBIECTIV CAMPIONATUL!

Meciurile foarte bune din startul returului l-au determinat pe Borcea să se gândească din nou la câștigarea titlului

Cătălin MUREȘANU
catalin.muresanu@prosport.ro

Mihai NEJNERU
mihai.nejneru@prosport.ro

Dinamoviștii și-au schimbat obiectivul din mers. În iarnă, atunci când se aflau la șapte puncte de primul loc, „câinii" își exprimau dorințele pentru stagiunea primăvară-vară: „Cupa României și o poziție cât mai sus în Liga I".

După șase etape din retur, în „Ștefan cel Mare" miroase mai mult a titlu decât a Cupa României. Echipa lui Țălnar a recuperat în mare parte handicapul față de formațiile aflate în fruntea clasamentului, iar Borcea a transmis: „Ar fi păcat să nu terminăm în frunte. Am bătut Steaua, CFR a scăpat ca prin minune. Suntem pe val", a spus președintele executiv după derby-ul cu cei din Ghencea, discurs repetat la sfârșitul jocului de la Galați.

UNIREA, MAI IMPORTANTĂ DECÂT CFR

Chiar dacă în declarațiile oficiale „câinii" au un singur substantiv, eventul, competiția eliminatorie nu este primordială, asta în ciuda faptului că în doar trei partide își pot adjudeca trofeul. Cel mai bun exemplu în ceea ce privește schimbarea obiectivului vine din modul în care „câinii" au pregătit în culise următoarele două meciuri: cel cu CFR, din Cupă (miercuri), și cel cu Urziceni, din Liga I, de duminică! Partida mai importantă? Cea cu ialomițenii.

Astfel, niciun accidentat nu va forța cu ardelenii, în timp ce Cristi Borcea s-a bucurat la sfârșitul meciului cu Oțelul, atunci când a aflat de la oficialii din „Groapă" că Andrei Cristea va sta la partida de miercuri și nu la cea de duminică. În plus, Țălnar va schimba cel mai probabil și în rândul titularilor, Alexe, spre exemplu, urmând a fi menajat mâine, pentru a fi apt la meciul de la Urziceni.

Săptămâna asta jucăm împotriva ultimelor două campioane. Sper să le depășim!

Cornel Țălnar, antrenor Dinamo

6 ani au trecut de la ultimul event câștigat de Dinamo, în sezonul 2003-2004

3 ani s-au scurs de când Dinamo bifa 14 meciuri fără înfrângere în retur. Acum are șase!

„CRISTEA TREBUIA ELIMINAT DIRECT!"

MM Stoica l-a luat la țintă pe Balaj pentru deciziile din meciul Oțelul - Dinamo

Alex AMIRONOAIEI
alex.amironoaiei@prosport.ro

Unirea Urziceni a obținut ieri prima victorie de la venirea israelianului Roni Levi la conducerea tehnică, 2-1 la Alba Iulia. Chiar și așa, Mihai Stoica nu s-a putut bucura prea mult de primele trei puncte din retur, perspectiva meciului cu Dinamo punându-l deja în gardă.

Managerul campioanei României s-a declarat extrem de deranjat de faptul că atacantul „câinilor", Andrei Cristea, a fost eliminat pentru cumul de cartonașe, în contextul în care, spune el, ar fi trebuit să vadă „roșu" direct: „Andrei Cristea a primit un cartonaș galben în meciul cu Oțelul în loc să primească «roșu» direct. Asta l-ar fi împiedicat să joace cu Unirea, nu doar cu CFR-ul. Sunt dezamăgit de Cristi Balaj".

Atacantul dinamovist nu va absenta decât mâine, în Cupă, urmând a reintra duminică, la Urziceni.

Managerul Unirii Urziceni contestă eliminarea lui Andrei Cristea, dinamovistul meritând, în opinia lui, „roșu" direct, și nu „roșu" după două „galbene"

PUBLICITATE

CIOCNIM PREȚURILE DE PAȘTI!

+4 perne rotunde CADOU!

99,90 LEI

Set mobilier din plastic LUNA

+ 4 perne rotunde **CADOU**

- dimensiuni masă (L x l x H): 75 x 75 x 73 cm
- dimensiuni scaun: (L x l x H): 56 x 44 x 80 cm
- culoare: verde

Carrefour

Ofertă valabilă în perioada: 23.03 - 24.03.2010 în hypermarketurile Carrefour

Oferta nu este valabilă în magazinul Carrefour Unirii!

www.carrefour.ro

„CÂINI“ UMANITARI

Borcea și fotbaliștii au strâns ieri bani în memoria unui fan decedat anul trecut

Mihai NEJNERU
mihai.nejneru@prosport.ro

În urmă cu mai bine de un an, Antonio Iscru, pe atunci un copil de 13 ani, transmitea prin intermediul blogurilor de specialitate, dar și al presei sportive, un mesaj către Moș Crăciun, ce nu mai are nevoie de comentarii.

Pe scurt, el suna cam așa: „Eu sunt Antonio Iscru. Sunt supărat că sunt bolnav, dar nu-i nimic, eu cred în minuni (aceea de a mă face bine) (...) Iar pentru mine, îmi doresc o pereche de papuci roșii, roșii, roșii, pentru că țin cu Dinamo, și un prosop roșu, roșu de tot. Cu multă dragoste și respect, Antonio Iscru, Salonul 530, etajul 5, Oncopediatrie”.

Ionel Dănciulescu a ținut legătura cu familia lui Antonio, puștiul decedat în urmă cu un an din cauza unei boli incurabile

BANI PENTRU PARASTAS

Apoi, băiatul, diagnosticat cu o formă incurabilă de cancer, a primit și ajutorul căpitanului de atunci, Ionel Dănciulescu, care a organizat mai multe donații în vestiarul „câinilor”. Viața însă este uneori nedreaptă și ieri, la aproape un an de la dispariția micuțului, cel mai bun prieten al lui „Danciu”, Claudiu Niculescu, a avut ingrata sarcină de a organiza o ultimă chetă.

Înaintea antrenamentului de ieri, mama lui Antonio a intrat în vestiar, unde o așteptau toți fotbaliștii, dar și președintele executiv Cristi Borcea. „Câinii“ au donat o mică sumă de bani din prima de la Galați, pentru ca femeia, care a părăsit vestiarul în lacrimi, să poată organiza parastasul de un an al micuțului, ceremonie ce va avea loc săptămâna viitoare.

Foto: Cosmin MOȚEI

REACȚIE
Ionel Ganea și Daminuță au intrat și ei în atmosfera creată de fani ieri, la antrenament

Mihai NEJNERU
mihai.nejneru@prosport.ro

Cătălin MUREȘANU
catalin.muresanu@prosport.ro

Circa 50 de fani ai dinamoviștilor au luat cu asalt ieri stadionul „Florea Dumitrache”, acolo unde elevii lui Țălnar au efectuat recuperarea după meciul cu Oțelul. Ultrașii aveau de gând chiar să pună la cale o mică serbare câmpenească, însă, la rugămințile staff-ului, s-au limitat doar la cântece.

Cinci kilograme de carne. Câteva sute de mici. Mult vin și alte câteva zeci de cutii de bere. Toate aceste produse erau pe lista fanilor lui Dinamo, care au dorit să sărbătorească într-un mod inedit victoria de la Galați. Locul ales de ultrași pentru a organiza grătarul: peluza stadionului „Florea Dumitrache”. Oficialii și membrii staffului tehnic i-au rugat însă pe fani să renunțe la festivitate, pentru a nu denatura ședința de pregătire a dinamoviștilor. Iar suporterii au fost în cele din urmă de acord.

Cei 30-40 de suporteri au continuat totuși scandările personalizate pentru jucători. Și pentru membrii staff-ului tehnic, prelungind bucuria victoriei din meciul cu Steaua.

ABONEAZĂ-TE LA PRO SPORT
Câștigi timp și economisești bani

TE POȚI ABONA LA PROSPORT FOLOSIND UNA DIN CELE TREI METODE:

PRIN OP SAU MANDAT POȘTAL
Completează talonul alăturat, decupează-l și trimite-l împreună cu dovada plății **pe adresa:** Str. Baratiei nr. 31, sector 3-Departament Abonamente; **prin fax:** 0318.256.243 sau prin **email:** abonamente@mpg.ro. Abonamentele plătite până în data de 20 a lunii în curs, vor fi distribuite cu 1 a lunii următoare

PRIN SMS PENTRU O LUNĂ
Timite un **SMS** la numărul **7533** (tarif 7€ fără TVA cu textul) **CUMPAR PROSPORT.** Contravaloarea abonamentului va fi reținută direct din factura ta de telefon mobil. Apoi te vom contacta noi telefonic pentru a stabili restul detaliilor

ONLINE PE WWW.PROSPORT.RO
Completează **câmpurile** cu toate datele cerute. Plata se efectuează **online**. Ai nevoie doar de un card de credit/debit **VISA, MASTERCARD, VISA ELECTRON** sau **MAESTRO** valabil.

Contravaloarea abonamentului se poate achita prin ordin de plată la orice bancă sau prin mandat poștal la orice oficiu poștal, în contul Publimedia International - RO76INGB0001000180258927 deschis la ING Bank, sector 1, CIF RO 12530043. Prețul include TVA și taxele de distribuție. Publimedia International își asumă responsabilitatea trimiterii abonamentului către dumneavoastră. Eventualele erori în distribuție nu cad în sarcina noastră, dar trebuie semnalate imediat pe adresa **abonamente@mpg.ro.**

Nume și prenume*: .....
Adresa*: .....
.....
.....
Telefon*: ..... Fax: .....
E-mail: .....
*câmpuri de completat obligatoriu

☐ Nu sunt de acord ca datele mele personale să fie incluse în baza de date cu cititorii produselor editate de Publimedia International, conform Legii 677/2001.

☐ ProSport / **1 lună**..... **26** RON
☐ ProSport / **3 luni**..... **75** RON
☐ ProSport / **6 luni**..... **145** RON
☐ ProSport / **12 luni**..... **285** RON
☐ ProSport și Gândul / **1 lună**.....**40** RON

Abonamentele achitate până la data de 20 a fiecărei luni vor fi onorate începând cu data de 1 a lunii următoare

**ofertă valabilă numai pentru București

Foto: Alexandru HOJDA

HAȚEGAN, CU REPETIȚIE

Centralul nu l-a eliminat pe Yssouf Kone la meciul din Liga I, după ce ivorianul îl accidentase grav pe Grigore

Nicu BĂDESCU
nicu.badescu@prosport.ro

Cătălin MUREȘANU
catalin.muresanu@prosport.ro

Comisia Centrală a Arbitrilor s-a hotărât asupra centralului care va fi trimis la partida tur din semifinalele Cupei României, dintre Dinamo și CFR. Este vorba de același om care a condus meciul din campionat ce a avut loc cu puțin timp în urmă, partidă care nu a fost lipsită de contestații.

> Sperăm ca Hațegan să nu le mai permită jocul dur la care am asistat în Gruia
> **Cristi Borcea,** președinte executiv Dinamo

Iar cei care s-au plâns au fost cei care vor fi gazde mâine. „Câinii" l-au pierdut pe Dragoș Grigore exact la ultima fază a jocului, stoperul suferind o fractură de peroneu care îl va ține pe bară tot returul. Aici vine și reclamația celor din „Ștefan cel Mare", roș-albii fiind nemulțumiți de faptul că Hațegan nu a dictat nicio sancțiune împotriva lui Kone, atacantul ardelenilor care l-a lovit pe fundaș. Mai mult, a doua zi după meci, conducătorii lui Dinamo au încercat să-și facă dreptate și au depus memoriu la Comisia de Disciplină prin care voiau ca ivorianul să fie suspendat pe toată durata absenței lui Grigore. Cererea lor a fost respinsă, astfel că cei din „Groapă" au rămas doar cu vorbele.

Dacă lui Borcea nu i-a picat prea bine vestea, Iuliu Mureșan a fost sincer: „Sper să nu fie probleme. Hațegan ne-a dezavantajat pe noi, nu pe ei".

ATMOSFERĂ / ULTRAȘII LUI DINAMO AU CONTINUAT SERIA ANTRENAMENTELOR „CU CÂNTEC" DIN PELUZA STADIONULUI „FLOREA DUMITRACHE"

- „Dolha - Stallone"
- „Claudiu, Claudiu o dă numai la viclu"
- „Cristiano Ronaldo - Pulhac"
- „Torje - De Vito"
- „Rus, Rus ia-i pe toți pe sus!"
- „Molinero - campeon"
- „Daminuță, modelul"
- „Festival, festival, „Ganezul" dă recital" (n.r.- Ionel Ganea, antrenorul secund)

„STEAUA, DUPĂ MECI / SĂ VEDEM PE UNDE PLECI"

După aceia i-au cântat „La mulți ani" lui Ousmane N'Doye, în engleză, dar și în română. Apoi au scandat cântecele anti-Steaua, care au continuat după antrenament și pe terenul alăturat, unde se desfășura meciul de juniori Dinamo - Steaua, al copiilor născuți în 1998. Ultrașii au avut aceeași abordare și la această partidă, tachinându-i pe micuții fotbaliști ai Stelei la fiecare acțiune ofensivă a lor. „Steaua, după meci / Să vedem pe unde pleci".

Și pentru că atmosfera destinsă la maximum le-a convenit jucătorilor, acțiunea se va permanetiza. Și fiecare succes alb-roșu va fi sărbătorit în mod identic, la primul antrenament al săptămânii respective. „Pentru că atunci este refacerea, iar noi nu vrem să disturbăm antrenamentele", au spus fanii.

N'DOYE VREA TRICOURI PENTRU FANII SĂI

Ousmane N'Doye (foto) a captat din nou atenția asistenței prin stilul vestimentar adoptat. De aceea, mijlocașul a fost de departe cel mai fotografiat dinamovist de către fani înaintea antrenamentului. Apoi senegalezul a comandat, cu ajutorul directorului sportiv Constantin Dănilescu, mai multe tricouri cu Dinamo, pentru a fi trimise prietenilor din Senegal sau New York, dar și mai multe perechi de ghete de joc pentru el.

AU CIURUIT TOT

CFR are 13 victorii consecutive în Cupa României

Daniel LUP
daniel.lup@prosport.ro

Clujul bate tot în competiția KO începând cu toamna anului 2007, având în vitrină ultimele două trofee.

Ultimul eșec al Clujului în Cupa României datează de pe 8 noiembrie 2006, 0-2 la Hunedoara cu Poli Timișoara, meci la care pe banca echipei CFR era Cristiano Bergodi. Echipa lui Paszkany a avut însă noroc în ultimele două sezoane, în condițiile în care a prins abia în finală un adversar de top.

CFR se poate lăuda cu o serie de 13 victorii consecutive (una obținută în prelungiri, una la penalty-uri), dintre care ultimele șapte fără să primească gol! Șefii echipei din Gruia vor ca această serie să rămână în picioare și după semifinala cu Dinamo. „Obiectivul în acest sezon este eventul. Vrem o nouă Cupă în vitrină", a spus finanțatorul Arpad Paszkany. „Dinamo e o echipă bună, dar nu este peste noi. Vrem să câștigăm un nou trofeu", a precizat și președintele Mureșan.

PUBLICITATE

VASLUI 1
RAPID 0

www.prosport.ro

CFR CLUJ
rămâne lider

Loc	Echipa	M	V	E	Î	Gol.	Pct.	Ad.
★ 1	CFR Cluj	23	12	7	4	28-14	**43**	+7
★ 2	Poli Timişoara	23	11	9	3	40-15	**42**	+9
● 3	Steaua	23	12	6	5	32-22	**42**	+6
● 4	Dinamo	23	11	8	4	32-19	**41**	+5
● 5	Urziceni	23	11	8	4	30-18	**41**	+8
● 6	FC Vaslui	23	12	5	6	32-23	**41**	+8
7	Rapid	23	11	5	7	40-26	**38**	+5
8	Oţelul	23	9	5	9	26-28	**32**	-4
9	FC Braşov	23	8	7	8	25-22	**31**	-5
10	Astra	23	7	7	9	27-31	**28**	-5
11	Gaz Metan	23	6	10	7	20-29	**28**	-8
12	Gloria Bistriţa	23	6	9	8	22-29	**27**	-6
13	Poli Iaşi	23	7	4	12	22-34	**25**	-8
14	Craiova	23	7	3	13	32-34	**24**	-9
▼15	Internaţional	23	7	3	13	21-37	**24**	-12
▼16	Pandurii	23	5	8	10	15-22	**23**	-13
▼17	Ceahlăul	23	4	7	12	19-39	**19**	-17
▼18	Alba Iulia	23	3	5	15	20-41	**14**	-19

Legendă: ★ LC ● Europa League, plus câştigătoarea Cupei ▼ retrogradare

ETAPA A XXII-A

Ceahlăul - Braşov	2-1
CFR - Pandurii	1-0
Craiova - Iaşi	2-1
Oţelul - Dinamo	2-3
Internaţional - Bistriţa	2-1
Steaua - Gaz Metan	2-0
Alba Iulia - Urziceni	1-2
Astra - Timişoara	1-3
Vaslui - Rapid	1-0

ETAPA A XXIV-A

Gaz Metan - Oţelul	ora 18:30	Digi
Pandurii - Steaua	ora 20:30	A1
Alba Iulia - Astra	ora 15:00	GSPTV
Iaşi - Internaţional	ora 18:00	-
Rapid – Craiova	ora 21:30	Digi
Bistriţa - Ceahlăul	ora 16:00	GSPTV
Urziceni - Dinamo	ora 20:00	Digi
Timişoara - Vaslui	ora 17:00	GSPTV
Braşov - CFR Cluj	ora 20:00	Digi

ŞASE ECHIPE PENTRU TITLU. RAPID, OUT!

Povestea luptei pentru locurile de cupe europene rămâne la fel de palpitantă, dar cu un personaj mai puţin. Plutonul fruntaş pare să se fi descotorosit aseară de una dintre contracandidatele la titlu, după ce Rapid a fost bătută la Vaslui de formaţia lui Lăcătuş, giuleştenii rămânând la 38 de puncte, cinci mai puţine decât liderul CFR. În acest context, visul Ligii Campionilor este dus mai departe de şase formaţii: CFR Cluj, Poli Timişoara, Steaua, Dinamo, Urziceni şi Vaslui. Toate acestea au reuşit în etapa încheiată aseară să câştige câte trei puncte extrem de importante într-un campionat mai strâns ca niciodată.

MANEA A SCHIMBAT APĂRAREA

Nemulţumit de jocul fundaşilor centrali din meciurile anterioare, Nicolae Manea a decis să înceapă partida de la Vaslui cu alt cuplu de stoperi. Astfel, Adrian Iordache şi **Marius Constantin (foto)** le-au luat locul lui Ricardo Fernandes şi Adrian Iencsi. Titularizarea celor doi a constituit o surpriză în condiţiile în care ei nu au avut şansa să joace împreună până acum. În plus, fostul fundaş al Braşovului a revenit în primul „11" al formaţiei din Giuleşti după o lună.

PRO SPORT Fondat 1997; ISSN 1453-3707

Redactor-şef: **Dan Filoti**
Director Publishing: **Cosmina Noaghea**
Publisher: **Daniela Radu**
Director publicitate: **Nicoleta Nedea**
Director marketing: **Daniela Şerban**
Director financiar: **Sorin Dinu**
Director distribuţie: **Dan Apostolache** (0721.102.086)

Redactori-şefi adjuncţi: **Florin Caramavrov, Lucian Lipovan, Matei Udrea**
Şefi departamente:
Fotbal: **Iulian Vâlvoiu**
Reporteri speciali: **Alexandru Enciu**
Ligi inferioare: **Daniel Remeş**
Fotbal internaţional: **Robert Vătafu**
Sporturi: **Andru Nenciu**
Responsabil de număr: **Andru Nenciu**

Redacţie: Bucureşti, Casa Presei Libere, nr. 1 Corp A3-A4, s1, Bucureşti. Tel: 031.825.7300; Fax: 031.825.7385
Tipar: coprint
Telefon: 031.825.1028; **Fax:** 031.825.1036
www.coprint.ro

Trimiteţi opiniile dvs. la dialog@prosport.ro

PubliMedia International
Tirajul ProSport este certificat de Biroul Român de Audit al Tirajelor

Pentru prima dată de când s-a transferat la Rapid, mijlocaşul Ilie Iordache nu a fost inclus pe foaia de joc, Nae Manea fiind nemulţumit de evoluţiile sale, mai ales de cea din partida cu Astra

SLABI RAPIDIŞTII AU FOST PALIZI LA VASLUI, PIERZÂND AL DOILEA MECI CONSECUTIV

DECISIV *Papp (dreapta) a adus victoria Vasluiului printr-o execuţie simplă, facilitată şi de marcajul larg al oaspeţilor*

Echipa a jucat excelent, dar am câştigat cu şansă. Puteam să şi pierdem
Adrian Porumboiu, finanţator FC Vaslui

Foto: Alexandru HOJDA

PĂZEA, VIN RĂZEŞII!

Jocul de aseară a confirmat încă o dată, dacă mai era nevoie, că echipa lui Lăcătuş chiar merită să-şi joace şansa la campionat

Nicu BĂDESCU
nicu.badescu@prosport.ro

Lăcătuş reuşeşte să pună cap la cap, într-un puzzle frumos colorat, piesele făcute cadou de Adrian Porumboiu în această iarnă. Oricum, aseară, contra Rapidului, Vasluiul nu avea de ce să-şi facă emoţii.

Vişiniii nu-şi mai găsesc ritmul, indiferent de adversar, şi în acest moment par a fi echipa care a tras biletul necâştigător din plutonul de şapte ce se bate pentru cupele europene. Mulţi se aşteptau la o răbufnire de orgoliu din partea rapidiştilor după meciul cu Astra, dar să îţi pansezi moralul chiar la Vaslui e o lecţie de ambiţie, noţiune necunoscută pentru Spadacio şi colegii lui.

FANTOMELE JOACĂ ÎN VIŞINIU

Chiar şi microbiştii versaţi ce au urmărit meciul nu pot afirma că Vasluiul a avut aseară într-adevăr adversar sau doar şi-a forţat propriile limite. În schimb, iubitorii de paranormal erau în extaz, pentru că „ai lu' Nae Manea" parcă învăţaseră un fel de dans al nălucilor. Primul act, în minutul 5: Wesley centrează, Papp marchează. Evident, singur, de la colţul lung. Moldovenii nu au mai forţat apoi până la pauză, ci doar au preferat să construiască, ducând permanent mingea spre cvartetul de fantezişti Wesley – Costly – Gerlem – L. Sânmărtean, ultimul mai şters.

În minutul 74, giuleştenii au marcat, după o lovitură liberă a lui Spadacio. În momentul centrării, Herea era în ofsaid şi a sărit la cap pentru a-l incomoda pe Papp, cel care şi-a introdus balonul în propria poartă. Golul a fost însă anulat, corect

Nae Manea a fost furat de arbitri!
George Copos, finanţator Rapid

AR FI FOST NEDREPT

Nu că ne-am fi aşteptat la altceva, dar în a doua repriză, tot vasluienii au fost mai periculoşi, de data asta cu un plus la capitolul hotărâre. Zmeu (min. 49) şi Costly (min. 50) au lovit barele porţii lui Bornescu, pentru ca apoi cuplul Wesley – Gerlem să mai forţeze câteva atacuri de cord printre fanii Rapidului. Vişiniii n-au avut decât o tresărire, când Herea a marcat (min. 74), dar din ofsaid. ■

Sunt mulţumit de joc, meritam să câştigăm
Nae Manea, antrenor Rapid

FC VASLUI 1-0 RAPID
(1-0)

antrenor: **Marius LĂCĂTUŞ** — antrenor: **Nicolae MANEA**

'5 PAPP • 1-0

(1) KUCIAK ★★	★★ BORNESCU (33)
(20) MILANOV ★★★	★★ HELDER (2)
(6) GLADSTONE ★★	★ AD. IORDACHE (28)
(3) PAPP ★★★	★ M. CONSTANTIN (23)
(27) HUGO LUZ ★★	★★ CIZ (16)
'50 (17) D. SÂNMĂRTEAN ★	■ C. LAZĂR (15) (CPT)
(23) PAVLOVIC ★★	★ MATIC (6) '46
'72 (18) L. SÂNMĂRTEAN ★	★ RĂDUŢĂ (9)
(25) DELGADO ★	■ GRIGORIE (20)
(8) ZMEU ★★	★ CESINHA (7) '66
'85 (10) GERLEM ★★	■ SPADACIO (30)
(11) MILISAVLJEVIC	■ HEREA (10)
(80) WESLEY (CPT) ★★★	■ IONIŢĂ (11)
(13) COSTLY ★★	GAURACS (27) '77

rezerve: (81) Hăisan – (7) R. Neagu, (16) Zubar, (26) Farkas

rezerve: Straton (89) – R. Fernandes (3), Bozovic (19), Iencsi (32)

'62 Kuciak '70 D. Sânmărtean

'60 Ad. Iordache, '74 Spadacio, '87 M. Constantin, '90+4 Ciz

Jucătorul meciului:

WESLEY ★★★

Arbitru: Robert Dumitru ★★ (Braşov); **Asistenţi:** Mugurel Velicu ★★★ (Bucureşti) şi Vladimir Urzică ★★★ (Piatra-Neamt)
Stadion: Municipal
Spectatori: 5.000

Calificative:
■ Foarte slab; ★Slab; ★★Satisfăcător; ★★★Bun; ★★★★Foarte bun; ★★★★★Excelent
⚽ Marcator
■ Cartonaş
Schimbare în minutul X

DIVIZIA FANTASTICĂ
PUNCTAJUL JUCĂTORILOR

P	3	C. HĂISAN	0	P	73	M. BORNESCU	3
P	18	DUŞAN KUCIAK	6	F	59	A. IENCSI	0
F	45	S. AKAPKO	0	F	106	V. BOZOVIC	0
F	69	S. ZUBAR	0	F	108	ŞT. MARDARE	0
F	77	P. FARKAS	0	F	111	R. FERNANDES	0
F	89	B. BUHUS	0	F	114	M. CONSTANTIN	3
F	125	HUGO LUZ	5	F	121	HELDER	4
F	130	J. MILANOV	6	F	124	C. SAPUNARU	0
M	190	R. DELGADO	1	M	169	D. MATICI	3
M	192	M. PAVLOVIC	4	M	195	O. HEREA	2
M	197	L. SÂNMĂRTEAN	3	M	217	S. GRIGORIE	2
M	212	S. GENCEV	0	M	225	CESINHA	1
M	214	W. GERLEM	4	M	233	COSTIN LAZĂR	2
M	224	WESLEY LOPEZ	5	M	235	J. SPADACIO	2
A	265	L. BURDUJAN	0	A	247	L. RĂDUŢĂ	1
A	276	TEMWANJERA	0	A	254	A. CREŢU	0
A	287	CARLOS COSTLY	4	A	271	E. GAURACS	0
				A	290	A. IONIŢĂ	2

N-AU AVUT LOC ÎN HOTEL!

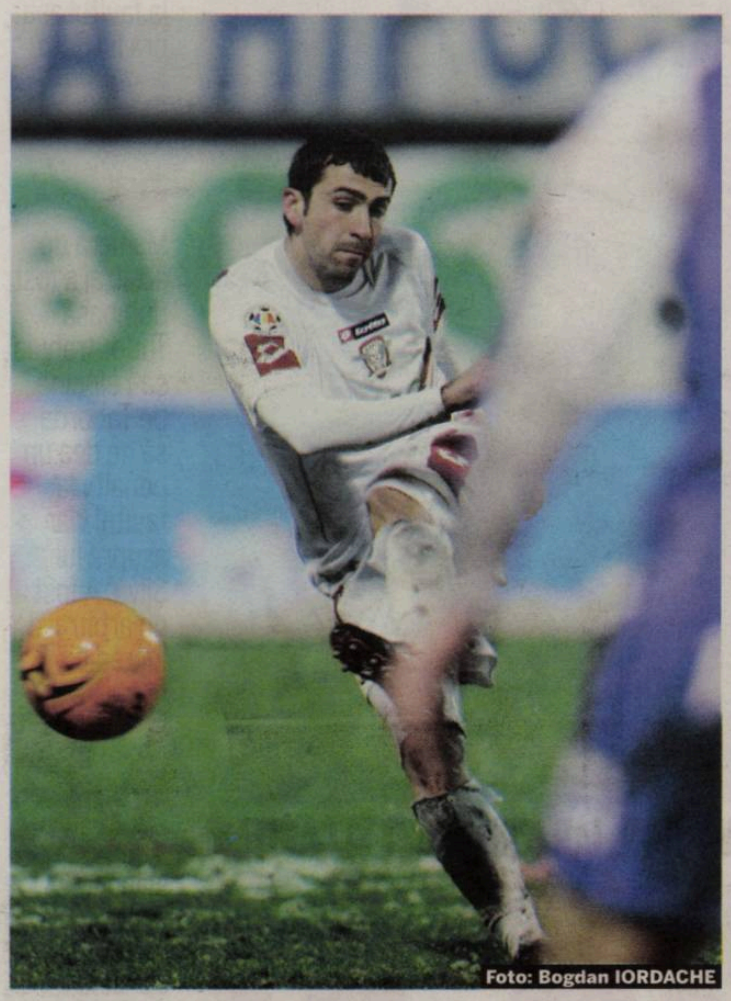

Foto: Bogdan IORDACHE

Oficialii rapidiști au refuzat să achite o cameră în plus pentru cazarea lui Varga și Bălan

Alex AMIRONOAIEI
alex.amironoaiei@prosport.ro

Cazul „Varga și Bălan" își mai consumă o pagină din scurta, dar tumultuoasa istorie la Rapid. De data aceasta nu mai sunt implicați LPF și Iancu, ci oficialii clubului giuleștean, care nu i-au luat pe cei doi jucători la Vaslui pentru a nu plăti o cameră în plus la hotel!

Care este șirul evenimentelor? În timp ce Cristi Săpunaru, alt fotbalist din lot fără drept de joc, este la fiecare meci al giuleștenilor, fie că se dispută pe teren propriu sau în deplasare, **Dacian Varga (foto stânga)** și **Tibi Bălan (foto dreapta)** sunt nevoiți să stea acasă, mai ales la partidele din afara Bucureștiului. Motivele sunt variate, dar puerile. În deplasarea de la Alba Iulia, cei doi mijlocași nu au fost luați în charterul care i-a dus pe rapidiști în Ardeal pentru

250
RON
este costul unei camere pe noapte la un hotel de trei stele

că nu mai aveau loc la întoarcere, când giuleștenii reveneau în Capitală cu o cursă de linie.

„NU PLĂTIM O CAMERĂ ÎN PLUS!"

Istoria s-a repetat și la meciul de aseară, când prezența celor doi pe teren era pusă sub semnul întrebării, iar oficialii giuleșteni nu i-au inclus nici măcar în lotul lărgit pentru deplasarea cu echipa în Moldova. „S-a luat hotărârea ca Varga și Bălan să nu fie luați la Vaslui, din moment ce nu joacă. Ce să facem? Ar fi însemnat să plătim o cameră în plus", a dezvăluit un apropiat al grupării „feroviare". Ca fapt divers, echipa Rapidului nu s-a cazat în Vaslui pentru acest meci, ci la Bârlad. ■

Foto: Vlad CONSTANTINESCU

PUBLICITATE

Ford Fiesta, 1.25 82CP. Consum combustibil (l/100km) mixt: 5,7 conform directivei CEE 1999/100/EC; emisiile de CO_2 (g/km): 133.

Ford Fiesta.
Trăiește viitorul în Mașina Anului 2010.
7590 € cu TVA*.
Pachet de dotări Celebrity

Creată pentru a fi celebră, noua ta Fiesta a primit distincția Mașina Anului 2010 în România. Pentru a marca această recunoaștere oficială, Fiesta este echipată cu super pachetul Celebrity ce conține aer condiționat, computer de bord, radioCD, geamuri electrice față și airbaguri frontale.

Ofertă valabilă în limita stocului disponibil.
Autoturismul din imagine este cu titlu de prezentare.
* Prin Programul de stimulare a înnoirii Parcului auto național pentru 2010, prețul include 3 prime de casare.

FordFiesta | Feel the difference

www.ford.ro

Ford

Foto: Răzvan LUPICĂ

La penalty-ul ratat de Liviu Ganea a fost fault în atac. Nu trebuia să se dea această decizie. Au fost circumstanțe de acordare a unui penalty la faza faultului asupra lui Diego Silva
Marian Iancu, patron Timișoara

Astra a avut un penalty clar neacordat la Diego Silva. Taborda trebuia eliminat la faultul asupra lui Seto
Ion Crăciunescu, fost arbitru

Maniera de arbitraj a fost dubioasă. Tudor trebuia să-l elimine pe Taborda, să ne dea un penalty la faultul clar asupra lui Silva. A fost un arbitraj incredibil
Ioan Niculae, patron Astra

10
goluri
are Goga în acest campionat după „dubla" de ieri, depășindu-l pe Bucur, rămas cu opt reușite

SHOW / GOGA E GOLGHETERUL TIMIȘOAREI, CEL MAI ÎN FORMĂ JUCĂTOR, IAR IERI A FOST ȘI CĂPITAN

GO-GO-GOGA!

Timișoara a câștigat ieri la Ploiești (3-1) deși a jucat o repriză în inferioritate. Astra a ratat un penalty și a avut un altul neacordat

Lucian LIPOVAN
lucian.lipovan@prosport.ro

Suporterii Timișoarei au intrat mai târziu în tribune și imediat s-au frecat la ochi: era deja 2-0 pentru echipa lor, deși întârziaseră doar zece minute! E drept, bănățenii aveau deja trei meciuri cu șase goluri marcate, ultimul chiar etapa trecută, dar Astra nu mai pierduse acasă din prima etapă a campionatului. Poli a învins cu 3-1 și rămâne aproape de CFR.

Magera marcase încă din minutul 2, după o centrare a lui Chițu. Apoi, Goga a mărit diferența din penalty-ul acordat de „mâna" lui Mihalache. Căpitan în premieră la Timișoara, Goga a nimerit de fapt bara, dar Miron regretă și acum că a ghicit colțul, după ce a împins involuntar mingea în plasă cu spatele. Era 2-0, dar ploaia de goluri s-a oprit, ba a început să picure cu ocazii la poarta cealaltă. Japonezul rătăcit căpitan la Astra a scăpat pe poartă, dar Taborda l-a agățat la 17 metri. Seto își prelungise deja mingea în lateral, așa că Tudor a considerat că „galbenul" e de-ajuns pentru Taborda. Lovitura liberă a fost ca un penalty: Liviu Ganea a executat pe jos, surprinzându-l pe Taborda: 1-2 (19). Când a avut mingea la punctul cu var, după faultul lui Nibombe la Strătilă, Ganea nu s-a mai descurcat la fel de bine și a ratat egalarea (37).

GOGA, GOL DUPĂ O CURSĂ SOLITARĂ

Înaintea pauzei, ploieștenii au primit și avantaj numeric, Mera văzând al doilea galben. Totul curgea spre o egalare, dar Silva a fost campion al ratărilor. Sabău a închis jocul cât a putut, acoperind eliminarea lui Mera cu Contra, apoi și Bonfim. Acesta a „produs" încă un penalty contra lui Poli, dar Tudor nu l-a văzut. Pe final, Goga a scăpat dintre patru adversari și a marcat în poarta goală ('88).

ASTRA	1-3	TIMIȘOARA
antrenor: Nicolo NAPOLI	1-2	antrenor: Ioan Ovidiu SABĂU
'19 L. GANEA - 1-2		'2 MAGERA - 0-1 '10 GOGA - 0-2 '88 GOGA - 1-3
(82) MIRON ★		★★★ TABORDA (99)
(4) MIHALACHE ★		★★★ LUCHIN (16)
(23) MENDEZ ★		★★ MERA (14)
(3) OPRSAL ■		★ NIBOMBE (6)
(17) V. SANDU ★		★★ SEPSI (8)
54 (18) STRĂTILĂ ★★		■ CHIACU (26) 46
(14) V. STAN ★★		★ CONTRA (34)
(8) TAKAYUKI (CPT) ★★		★★ KOZAK (25)
78 (16) V. GHEORGHE ★		★★ BONFIM (2) 58
(27) CARANDO		★★ BOURCEANU (55)
66 (7) PAULINHO ★		★ CHITU (18) 70
(11) GUSEV ★		★ PARKS (10)
(19) L. GANEA ★		★★★ (CPT) GOGA (21)
(9) DIEGO SILVA ★★		★★ MAGERA (17)
rezerve: (12) Salgueiro, (5) Rohat, (15) Arias		rezerve: Pantilimon (29), Mansour (11), Ionescu (20), Mejia (33)
'59 Mihalache		'12 Chiacu, '18 Taborda, '22 Mera, '58 Magera, '78 Contra '44 Mera

Jucătorul meciului:

DORIN GOGA
★★★

Arbitru: Alexandru Tudor ★★ (București)
Asistenți: Aurel Oniță ★★★ (Constanța) și Octavian Șovre ★★★ (Oradea)
Stadion: Astra
spectatori 3.000

Calificative:
■ Foarte slab; ★Slab; ★★Satisfăcător; ★★★Bun; ★★★★Foarte bun; ★★★★★Excelent
⚽ Marcator
Cartonaș
Schimbare în minutul X

DIVIZIA FANTASTICĂ 2009-2010
www.diviziafantastica.ro
PREMII TOTALE DE 102.000 RON!

Punctajul jucătorilor în Etapa a XXIII-a

Cod	Nume	Puncte
ALBA IULIA		
P 2	G. ROTARU	1
P 13	C. CERNEA	0
F 27	B. BUCURICĂ	8
F 34	A. POVERLOVICI	2
F 48	VITINHA	0
F 63	S. RĂDOI	0
F 80	N. VUJADINOVIC	3
F 113	A. GALIASSI	0
M 138	A. OLAH	3
M 143	I. BĂLAN	3
M 145	FL. DAN	4
M 149	C. CRISTEA	0
M 154	R. DÂLBEA	0
A 248	BRUNO ENZO	3
A 259	N. JOVANOVIC	4
A 260	RADE VELJOVIC	0
ASTRA		
P 6	B. MIRON	0
F 29	E. CRACIUN	0
F 31	R. OPRSAL	2
F 33	O. MIHALACHE	3
F 37	M. MENDEZ	3
F 40	AL. KRUCHOWSKI	0
F 73	V. SANDU	3
F 78	G. ROHAT	0
M 137	TAKAYUKI SETO	4
M 139	AL. STAN	2
M 144	PAULINHO	3
M 147	S. STRĂTILĂ	4
M 157	V. GHEORGHE	3
A 238	N KONGUE	0
A 242	D. CARANDO	0
A 244	DIEGO SILVA	4
BISTRIȚA		
P 4	S. ALBUȚ	0
F 49	D. MATEI	1
F 67	S. HOMEI	3
F 76	C. FRĂSINESCU	0
F 84	V. NĂSTASE	3
F 93	I. LATOVLEVIC	0
F 97	M. CIUCĂ	3
F 100	G. VELCOVICI	4
M 140	A. ENESCU	0
M 152	S. ACHIM	0
M 172	LIVIU BĂJENARU	2
M 187	S. KEITA	0
A 250	T. MOLDOVAN	0
A 252	IOAN HORA	3
A 268	C. COROIAN	0
BRAȘOV		
P 22	D. COMAN	1
F 51	D. OROS	0
F 61	I. VOICU	4
F 64	ST. STANCU	4
F 91	O. ABRUDAN	0
F 104	NUNO DIOGO	3
F 118	EZEQUIAS	3
M 167	M. CRISTESCU	0
M 196	N. GRIGORE	4
M 199	C. MUNTEANU	3
M 202	R. ILYES	3
M 215	M. ROMAN	0
M 223	MĂLĂRĂȘANU	0
A 262	S. SBURLEA	0
A 269	A. HADNAGY	0
A 278	D. ZAHARIA	4
CEAHLĂUL		
P 1	T. VILLADSEN	3
F 28	C. FERARIU	0
F 32	D. BARNA	0
F 36	M. BURLACU	0
F 38	C. BĂRCĂUAN	0
F 65	A. FORMINTE	4
F 70	A. VIȚELARU	4
M 136	A. ACHIM	0
M 141	E. CEBOTARU	8
M 146	SASHA STEVIC	4
M 150	C.VASILACHE	5
M 153	I. BADESCU	0
A 237	JIMMY MULISA	7
A 241	A. IBRAHIM	0
A 256	V. FABBRON	0
CFR CLUJ		
P 15	NUNO CLARO	6
P 24	B. PESKOVIC	0
F 94	N. CABRERA	0
F 101	C. PANIN	5
F 110	H. ALCANTARA	10
F 127	R. CADU	5
F 129	G. MUREȘAN	5
F 133	TONY	0
M 188	C. DEAC	0
M 194	X. PERALTA	4
M 201	E. DICA	1
M 213	R. DANI	0
M 227	J. CULIO	3
A 270	CRISTIAN BUD	4
A 292	L. TRAORE	1
A 294	NEI	4
A 297	YOSSOUF KONE	0
A 298	N. DICĂ	2
CRAIOVA		
P 7	SILVIU LUNG	3
F 46	V. ILIEV	9
F 58	S. BALACE	4
F 74	RADU BARBU	2
F 92	S. BĂRBOIANU	3
F 105	V. BĂDOI	0
F 120	V. GAMAN	4
M 156	M. DINA	4
M 182	GÂNGIOVEANU	4
M 206	S. DILEVSKI	4
M 211	A. PREPELIȚĂ	8
M 234	EUGEN TRICĂ	0
A 273	MIHAI COSTEA	5
A 274	AL. PIȚURCĂ	1
A 300	FL. COSTEA	4
DINAMO		
P 14	E. DOLHA	2
P 19	CR. MUNTEANU	0
F 68	F. MOLINERO	4
F 81	SCARLATACHE	3
F 85	L. GOIAN	0
F 116	CR. PULHAC	0
F 123	C. MOȚI	9
F 128	C. DAMINUȚĂ	0
M 189	G. BOȘTINA	4
M 204	O. N'DOYE	0
M 207	I. ZICU	0
M 218	G. TORJE	5
M 228	ADRIAN CRISTEA	3
M 230	MĂRGĂRITESCU	0
A 267	M. ALEXE	8
A 281	FL. BRATU	0
A 285	ANDREI CRISTEA	7
A 291	CL. NICULESCU	0
A 293	M. NICULAE	0
GAZ METAN		
P 12	C. VÂTCĂ	0
P 17	BUTCHA	2
F 39	OV. HOBAN	4
F 41	M. MAROVICI	0
F 43	FL. LAZĂR	3
F 50	I. BUZEAN	4
F 60	GH. NOHAI	0
F 117	V. CASAL	0
M 151	P. PÂRVULESCU	4
M 161	C. TODEA	4
M 164	D. DUDIȚĂ	2
M 181	M. KUBALA	5
M 184	ERIC DE OLIVEIRA	3
A 243	CR. CIGAN	1
A 258	A. LIȚU	0
A 263	CR. SILVĂȘAN	5
INTERNAȚIONAL		
P 5	M. POPA	3
F 26	V. CHIRICHEȘ	0
F 30	G. NEAGU	4
F 57	A. RATIU	0
F 75	O. VIERA	5
F 87	C. BĂCILĂ	9
M 142	CĂTĂLIN LAZĂR	0
M 163	C. FRĂSINEANU	0
M 171	H. MENASSEL	4
M 177	E. KONE	8
M 183	C. VOICULET	4
M 186	M. RĂDUȚ	3
A 246	B. APOSTU	4
A 249	A. ZAGREAN	0
A 251	O. STOIANOF	1
OȚELUL GALAȚI		
P 11	BAOTICI	0
F 35	I. NEAGU	3
F 44	G. SIMINIC	0
F 47	C. RĂPĂ	2
F 54	S. ILIE	3
F 86	C. SÎRGHI	3
M 148	L. ANTAL	6
M 160	L. IORGA	0
M 166	S. COSTIN	0
M 173	G. GIURGIU	4
M 179	R. OCHIROSII	2
M 198	A. SĂLĂGEANU	3
M 221	G. PARASCHIV	6
A 245	J. IBEH	2
A 253	M. AXENTE	4
A 257	M. PENA	1
PANDURII		
P 8	P. MINGOTE	0
P 16	R. STANCA	4
F 53	N. MARTINOVIC	0
F 55	C. GRECU	4
F 72	L. POPETE	4
F 82	AD. RUSU	4
F 95	CHIBULCUTEAN	3
F 98	C. CARDOSO	0
M 155	M. MURGAN	3
M 165	FL. HIDIȘAN	1
M 175	P. LAZICI	0
M 176	AL. PĂCURAR	3
M 180	D. ORAC	3
A 240	J. STROMAJER	1
A 261	M. RAȘKOVIC	3
A 264	Y. KAMARA	0
A 266	C. TILINCĂ	0
POLI. IAȘI		
P 9	C. BRÂNET	0
F 42	M. MIHAJLOV	4
F 56	I. COSTACHE	4
F 62	B. STRATON	8
F 79	A. CUCIULA	3
F 83	L. MUNTEANU	0
F 96	AD. ILIE	0
M 162	S. IGNATOV	0
M 168	A. IONESCU	0
M 170	M. ONICAȘ	3
M 178	R. MICLEA	4
M 185	V. NEGRU	4
M 191	CR. CONSTANTIN	4
A 236	GEORGIAN PĂUN	0
A 275	M. BILBA	0
A 277	V. BADEA	0
A 283	V. BUJOR	1
STEAUA		
P 10	R. ZAPATA	0
P 20	C. TĂTĂRUȘANU	7
F 52	AL. TUDOSE	0
F 66	E. BACIU	0
F 103	I. EMEGARA	6
F 112	P. GOLANSKI	0
F 119	J. JELEV	5
F 122	P. MARIN	6
M 208	B. NICOLIȚĂ	4
M 216	J. SZEKELY	0
M 219	OV. PETRE	4
M 229	J. TOJA	5
M 231	ART. KARAMYAN	0
M 232	CR. TĂNASE	5
A 239	PEPE MORENO	0
A 279	R. SURDU	0
A 286	B. STANCU	8
A 296	P. KAPETANOS	7
A 299	ARM.KARAMYAN	2
TIMIȘOARA		
P 21	C. PANȚILIMON	0
F 71	I. MERA	4
F 88	DARE NIBOMBE	3
F 107	TIAGO COSTA	0
F 109	S. LUCHIN	5
F 126	E. BONFIM	2
F 132	C. CONTRA	1
F 134	L. SEPSI	4
M 158	H. CHIACU	2
M 159	M. CHIȚU	3
M 174	JAN KOZAK	4
M 203	CRISTIAN MEJIA	0
M 210	D. ALEXA	0
M 220	AL. BOURCEANU	4
A 255	D. GOGA	10
A 280	WISTON PARKS	1
A 282	P. VASQUEZ	0
A 288	L. MAGERA	7
URZICENI		
P 25	G. ARLAUSKIS	0
F 90	MEHMEDOVIC	0
F 99	E. NICU	3
F 102	V. BORDEANU	0
F 115	BR. FERNANDES	4
F 131	V. MAFTEI	0
F 135	G. GALAMAZ	4
M 193	S. FRUNZĂ	1
M 200	I. APOSTOL	1
M 205	S. PARASCHIV	0
M 209	P. BRANDAN	9
M 222	R. GOMEZ	4
M 226	R. PĂDUREȚU	3
A 272	R. RUSESCU	4
A 284	M. ONOFRAȘ	8
A 289	A. SEMEDO	0
A 295	M. BILAȘCO	4

Pe parcursul desfășurării Ligii 1, toți Antrenorii Fantastici ale căror Loturi au fost omologate în Divizia Fantastică vor putea face schimbări în echipe DOAR la adresa noastră de Internet: www.diviziafantastica.ro. Pe tot parcursul campionatului participanții au dreptul la 20 de transferuri în lotul de 30 de jucători, iar în timpul vacanței de intersezon schimbările sunt nelimitate.

Detalii pe prosport.ro

PRIMA VICTORIE PENTRU LEVI

Campioana a obținut ieri trei puncte chinuite la Alba Iulia

Vlad MĂCICĂȘAN (Alba Iulia)
vlad.macicasan@prosport.ro

Ronny Levy trebuie să-și treacă în CV partida de la Alba Iulia, pentru că ieri a obținut întâiul succes într-un meci oficial cu Urziceni: 2-1. Golurile lui Brandan și Onofraș mențin campioana în lupta pentru titlu.

Contrar așteptărilor, primii care au punctat pe tabelă au fost ardelenii. Nemanja Jovanovic a centrat pentru Bucurică, jucător care i-a lăsat mască pe Epaminonda și Tudor cu un șut din unghi (39): 1-0 și Alba se gândea că poate produce surpriza. Nu a fost să fie, pentru că Brandan (47) și Onofraș (53) au întors rapid scorul și au adus prima victorie pentru Levy în România.

După meci, președintele Urziceniului, MM Stoica, s-a declarat nemulțumit de evoluția fotbaliștilor campioanei: „Nu aveam o stare de spirit care să ne ajute să tranșăm mai ușor jocul. La ultimele meciuri nu am fost mulțumit de atitudinea jucătorilor, nici măcar la partida asta. Poate că am câștigat fără să meritâm acest joc, pentru că nu am evoluat foarte bine". ■

ALBA IULIA	1-2	URZICENI
antrenor: Blaz SLISKOVIC	1-0	antrenor: Ronny LEVY
'39 BUCURICĂ - 1-0		'47 BRANDAN - 1-1 '53 ONOFRAȘ - 1-2
(38) ROTARU (CPT) ★		★ D. TUDOR (74)
(17) I. BĂLAN ★		★ E. NICU (16)
(2) POVERLOVICI ■		★★ (CPT) GALAMAZ (6)
(13) VUJADINOVIC ★		★★ B. FERNANDES (22)
(23) BUCURICĂ ★★		★★★ BRANDAN (19)
65 (10) SELAGEA ■		★ L. MARINESCU (20) 80
(9) VELJOVIC ■		SEMEDO (17)
(20) AD. OLAH ★		★★ RICARDO (18)
76 (26) N. VARGA ★		★ PĂDUREȚU (10) 54
(5) DÂLBEA		★ I. APOSTOL (32)
(19) FL. DAN ★★		★★ RUSESCU (14)
(11) E. BRUNO ★		★★★ ONOFRAȘ (25)
79 (33) N. JOVANOVIC ★★		★★ BILAȘCO (7) 67
(18) BĂLTOI		★ FRUNZĂ (30)
rezerve: (12) Cernea - (3) Sousa, (21) R. Stancu, (22) Vitinha		rezerve: C. Grigore (77) - Mehmedovic (4), Bordeanu (23), Maftei (24)
'33 N. Varga, '45 E. Bruno, '73 Poverlovici		

Jucătorul meciului:

MARIUS ONOFRAȘ
★★★

Arbitru: Sebastian Colțescu ★★★ (Craiova)
Asistenți: Adrian Vidan ★★★ (București) și Eduard Dumitrescu ★★★ (Pitești)
Stadion: Municipal
spectatori 1.500

Calificative:
■ Foarte slab; ★Slab; ★★Satisfăcător; ★★★Bun; ★★★★Foarte bun; ★★★★★Excelent
⚽ Marcator
Cartonaș
Schimbare în minutul X

GHINION / LOVITURA ÎNCASATĂ DE LA BRĂNEȚ A VENIT TOCMAI CÂND ATACANTUL ÎNCERCA SĂ REVINĂ LA NAȚIONALĂ

COSTEA KAMIKAZE

Florin Costea a stat aproape doi ani pe tușă din cauza accidentărilor

Iunie 2008: pentru a scăpa de problemele care-i afectau respirația, Costea a fost operat la Torino pentru deviație de sept, fiindu-i reconstruită piramida nazală.

În 2003: la un turneu de sală la Rarora, Florin a suferit o fractură de antebraț. A fost operat și i s-a introdus o tijă metalică pentru a se reface osul

2005: Costea s-a operat din nou la aceeași mână, deoarece calosul nu se depusese bine

2005: Abia își revenise când, la un antrenament desfășurat în Cipru, a suferit o ruptură a ligamentelor încrucișate la genunchiul drept. A fost operat de două ori, pentru că i s-a descoperit și o leziune la menisc

Octombrie 2009: Florin Costea s-a accidentat la genunchiul stâng, dar în decembrie a efectuat o artroscopie care a eliminat suspiciunile referitoare la o posibilă accidentare gravă a ligamentelor

Martie 2010: Din nou accidentare la genunchiul stâng. Primul diagnostic: entorsă cu leziune parțială a ligamentului colateral intern

Brăneț este un sportiv lipsit de caracter. Accidentarea lui Costea este cauzată 100% de intervenția lui. Genunchiul era perfect sănătos

Claudiu Stamatescu, medic Craiova

Îmi cer scuze lui Florin. Nu am vrut să-l accidentez, eu am atins prima dată mingea. Oricum, am înțeles că el urma să se opereze la acel genunchi

Cristi Brăneț, portar Poli Iași

Foto: Florin CEAUȘU

George PĂUNESCU
george.paunescu@prosport.ro

Florin Costea are o colecție impresionantă de accidentări, care nu l-au împiedicat să devină golgheter. În total, Florin a trecut prin șase încercări mai mult decât dureroase.

Partida Craiova - Iași, minutul 41. Florin Costea scapă singur cu portarul. Face un dribling spre dreapta, privește pentru o fracțiune de secundă poarta goală, după care filmul se rupe. Florin cade secerat la pământ, însă instinctiv se întoarce să-și vadă genunchiul. Imediat, izbucnește în lacrimi. Și-a dat seama că e grav. A mai trecut prin asta.

La 24 de ani, Costea are mai multe accidentări decât în două cariere de fotbalist profesionist. Problemele medicale l-au ținut departe de gazon aproape doi ani în total, dar nu l-au doborât. După fiecare a revenit mai puternic, și ambiția lui a crescut, astfel că în 2009 a cucerit primul său trofeu din carieră: acela de golgheter al României. Acum, pentru Florin urmează o altă încercare. ■

PROGRAM TV
ASTĂZI

17:30 / DIRECT
EUROSPORT
Curling, CM Canada: Suedia – Germania

19:00 / DIRECT
SPORT 1
Fotbal Cupa Franței: Quevilly - Boulogne

19:05 / DIRECT
SPORT.RO
INFORMAȚIA

20:10 / DIRECT
EUROSPORT
Patinaj Artistic, CM Torino: Perechi, programul scurt

20:15 / DIRECT
BOOM SPORT TWO
Cupa Portugaliei: Chaves - Naval

21:00 / DIRECT
DIGI SPORT
Primera Division: Sporting Gijon - Deportivo La Coruna

21:30 / DIRECT
SPORT 1
Fotbal, Cupa Germaniei: Werder - Augsburg

21:30 / DIRECT
SPORT KLUB
Fotbal Austria: Rapid Viena - Mattersburg

22:00 / DIRECT
EUROSPORT 2
Premier League: West Ham – Wolverhampton

23:00 / DIRECT
DIGI SPORT
Primera Division: Sevilla - Xerez

ProSport nu-și asumă răspunderea pentru eventualele schimbări operate între timp în program

„PUTEA SĂ-MI RUPĂ PICIORUL“

Florin s-a speriat când a văzut reluarea fazei în care Brăneț l-a faultat

Vizibil afectat după accidentarea de duminică, Florin Costea se roagă să nu fie ceva grav. El va afla verdictul azi, după un consult la doctorul Filipescu.

Florin, în primul rând, cum te simți?
Acum sunt bine. Nu mai simt nimic la picior, pentru că îl am imobilizat în atele. Genunchiul mai e umflat, dar în rest dureri nu am.

Aseară cum ți-a fost?
Aaa, ieri m-a durut rău de tot. Nu am izbucnit în plâns pe teren de sperietură, ci pentru că nu mai puteam de durere. A fost groaznic!

Tu ești un sportiv trecut prin multe accidentări. La experiența ta, crezi că poate fi numai entorsă?
La ce-am simțit în acel moment, sigur sunt afectate ligamentele. Mă rog la Dumnezeu să nu fie ceva foarte grav, ruptură sau ceva de genul acesta.

Crezi că ai avut ghinion la acea fază?
Offf, putea fi și mai rău! Am văzut reluarea și am realizat că Bărnet putea chiar să-mi rupă piciorul, la cum a intrat. N-ați văzut cum s-a îndoit genunchiul în lateral? ■

MITITELU TRAGE IAR DE PIȚI

Adrian Mititelu n-a renunțat la ideea unei colaborări cu **Victor Pițurcă (foto)**. Duminică seara și ieri, finanțatorul Științei l-a sunat pe fostul selecționer pentru a-i propune un post în club, cel mai probabil de director tehnic. „Mititelu îl vrea pe Pițurcă un fel de tampon între Știința și FRF, for despre care se plânge că plănuiește să retrogradeze Craiova", a dezvăluit un apropiat al patronului oltean.

PUBLICITATE

bet365.com
emoția sportului la cote maxime!

Când echipa ta este
VICTORIOASĂ
... și TU ești ÎNVINGĂTOR!

Intră acum pe www.bet365.com și primești bonus maxim 200 RON - 100% la prima depunere

FOTBAL EXTERN

www.prosport.ro

MAI SUNT **80** DE ZILE

până la startul **Campionatului Mondial din Africa de Sud**

CM 2010 AFRICA DE SUD

SELECȚIONERUL AUSTRALIEI PLEACĂ DUPĂ TURNEUL FINAL

Pim Verbeek, antrenorul olandez al naționalei Australiei, a declarat ieri că se va retrage din funcția de selecționer după turneul final din Africa de Sud din această vară. „Am obținut aici rezultate fantastice, precum calificarea la Cupa Mondială și la Cupa Asiei. Viitoarea mea echipă va fi aleasă ținând cont de dorința familiei", a spus Verbeek, selecționer al Australiei din 2007.

PERFORMANȚĂ

LUKAKU, GOLGHETERUL BELGIEI LA DOAR 16 ANI!

Romelu Lukaku (foto), atacantul de 16 ani al lui Anderlecht, a devenit golgheterul campionatului Belgiei, marcând 15 goluri în cele 28 de meciuri jucate în sezonul regulat. Lukaku, dorit de mari cluburi europene, a devenit astfel cel mai tânăr golgheter din istoria Jupiler League. Vârful de origine congoleză a debutat deja la naționala mare a Belgiei, în acest an.

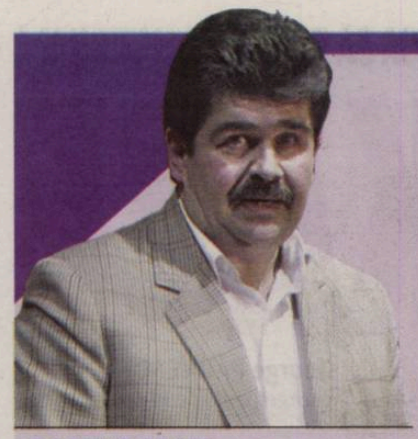

COLȚUL MOV

Radu PARASCHIVESCU
radu.paraschivescu@prosport.ro

MESSIANIC

Argentina trăiește cu perfuziile fotbalului și are două marote identitare: cine e urmașul lui Maradona și cine poate aduce în țară al treilea titlu mondial? Discuțiile pe tema asta încep la do de sus și sfârșesc în explozii. Partenerii din tangoul retoric transpiră alb-albastru, iar în jurul lor miroase a tămâie, vestiar și iarbă. Un abur mistic învăluie dezbaterile, unde patima iese prin porii celor care se înscriu la cuvânt. Obsesia e omniprezentă. În frizerii, în parcuri și în bodegi, toată suflarea invocă și așteaptă. Motivul instanței providențiale nu poate lipsi din meniu. Cine driblează scurt și pasează cu călcâiul e învestit cu puteri demiurgice, urcat pe soclu și prezentat drept continuatorul lui Maradona. Monumentalizarea e monedă curentă într-o țară în care Maradona are biserică personală. Lista urmașilor săi, deschisă cu mult în urmă, se întinde pe câteva pagini, iar pe ea se înghesuie de-a valma stângaci și dreptaci: D'Alessandro, Gallardo, Ortega, Aimar, Saviola, Aguero, Buonanotte etc. Nimeni n-a precizat criteriile de validare, dar ele se văd cu ochiul liber. Aflată în sesiune permanentă, agora din Tucumán, Rosario și Mendoza decide: noul Maradona trebuie să fie brunet, mărunțel, driblangiu și să se lase adorat la orice oră din zi și din noapte.

După aproape două decenii de forțări ale notei, după ani în care discipolatul fusese o simplă fantezie, urmașul lui Maradona se prezintă de-adevăratelea. Lionel Messi nu are de partea lui doar numele care se pretează calamburilor, viteza și virtuozitatea tehnică. Messi pare primul fotbalist argentinian post-Maradona care poate tracta o echipă și poate împlini un vis. Colector de aspirații populare, la fel ca ilustrul lui înaintaș, Messi e capabil să rezolve singur meciurile în care joacă. Să decidă fără consultări, să aibă drept de semnătură asupra destinului unei echipe. Producția din ultima săptămână - opt goluri în trei meciuri - confirmă acest potențial enorm. Figurile perplexe și spinările răsucite ale fundașilor exprimă ceea ce simțeau adversarii lui Maradona pe vremuri: iminența golului, prefațată de iminența ridiculizării. Între două duminici, Valencia, Stuttgart și Zaragoza și-au declinat competența și au admis că nu se pot opune. Messi e messianic pentru Barcelona și toată Argentina așteaptă o evoluție xerox la Campionatul Mondial. Aici e miza cea mare și tot aici pericolul. Echipat cu tricoul național, Messi va juca în Africa de Sud sub conducerea idolului căruia e chemat să-i continue legenda. Or, tocmai idolul îl poate face să se prăbușească, dacă nu va ști ce și cum să-i ceară.

ZARAGOZA - BARCELONA 2-4 / CU DURERI GROAZNICE DE MĂSEA, MESSI A REUȘIT UN NOU HAT-TRICK

„NU AM MAI VĂZUT AȘA CEVA!"

Guardiola îl consideră pe Messi cel mai bun jucător din ultimii 26 de ani

Irina MANDREȘ
irina.mandres@prosport.ro

Lionel Messi a reușit duminică al doilea hat-trick consecutiv în Primera, în meciul câștigat de Barcelona cu 4-2 la Zaragoza. Argentinianul a ajuns la opt goluri marcate în numai o săptămână.

Presa din Europa a căzut de acord asupra faptului că nu există fotbalist în activitate comparabil cu argentinianul. „Messi și-a câștigat locul printre Maradona, Pele, Cruyff și Di Stefano", a scris Marca. Seria lui Messi a început în meciul cu Valencia, pe 14 martie, când Barcelona a câștigat cu 3-0, toate reușitele aparținându-i argentinianului. A urmat „dubla" din Liga Campionilor, cu Stuttgart, iar duminică, în deplasarea de la Zaragoza, Messi, cu măseaua umflată, a reușit din nou un hat-trick și a scos penalty-ul din care Ibrahimovic a stabilit scorul final.

„NICI NU ȘTIU CUM A TRECUT PE LÂNGĂ MINE"

Guardiola nu a găsit cuvintele potrivite pentru a-și lăuda elevul după săptămâna fabuloasă: „Messi nu este doar determinant... Este... Nu știu ce să mai zic despre el... Nu există adjective pentru prestația lui. Este de pe altă planetă. În 26 de ani de fotbal nu am văzut așa ceva!". Fundașul lui Zaragoza, Contini, care a fost ridiculizat duminică de Messi, a afirmat după meci: „Nu poate fi oprit! Eu nu știu nici acum cum a trecut pe lângă mine când a marcat al doilea gol".

Concluzia a tras-o Daily Mirror, cotidian britanic: „Dacă până acum credeam că-i putem compara pe Messi și Rooney, după ultimele trei meciuri recunoaștem cu regret că argentinianul este peste tot ce înseamnă fotbal". ■

Messi(a) care ne ești în ceruri

El Mundo Deportivo, cotidian spaniol

MUNDO DEPORTIVO

25
de goluri
a marcat Messi în cele 27 de etape disputate până acum în Primera. Argentinianul este golgheterul competiției

MESSI INVENTEAZĂ UN ALT GOL GENIAL

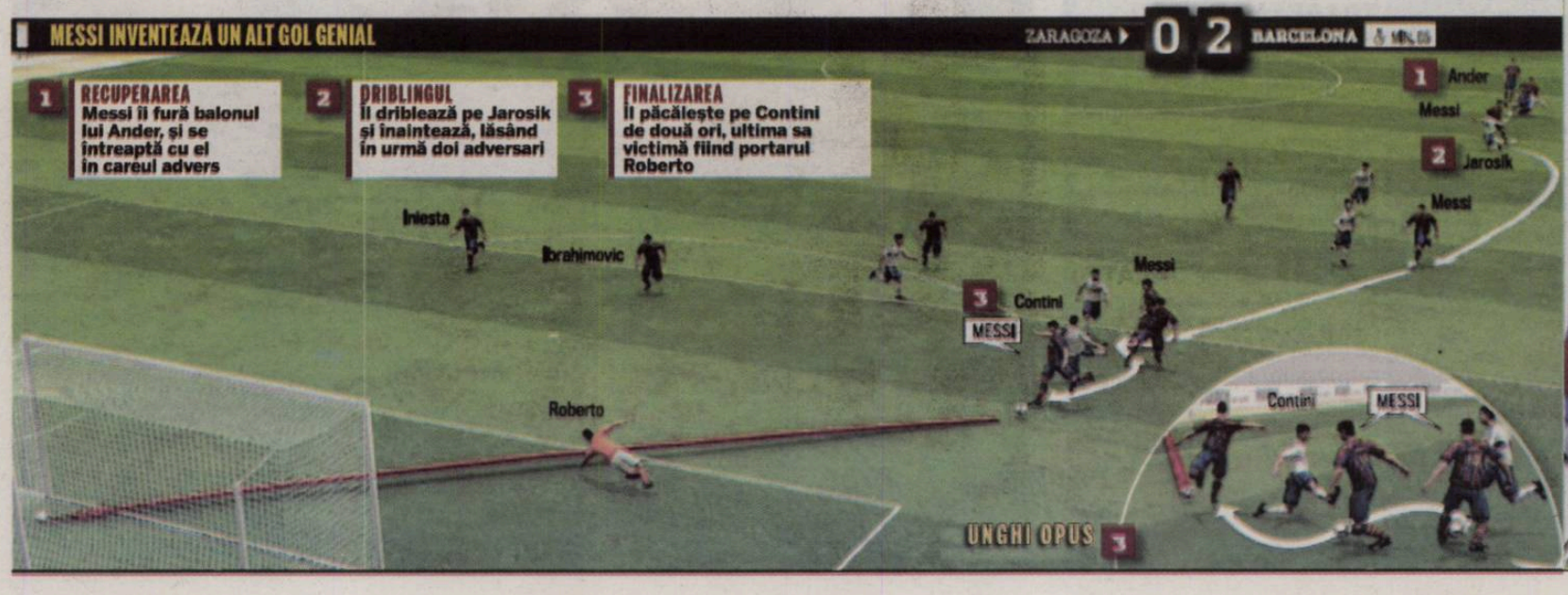

HANDBAL - LIGA CAMPIONILOR / DUMINICĂ, ÎN DIRECT LA PRO TV CONSTANȚA - VESZPREM, ORA 16:15

FĂT-FRUMOS

Alex Csepreghi, tipul care biciuieşte mingea, a crescut în doar 12 luni, la vârsta de 16 ani, 20 de cm!

Foto: Alexandru HOJDA

Andru NENCIU
andru.nenciu@prosport.ro

La doar 23 de ani, interul lui HCM Constanța, Alex Csepreghi, e unul dintre protagoniștii calificării de poveste a campioanei României în optimile Ligii Campionilor.

O performanță unică în handbalul românesc, una ce părea doar de domeniul fantasticului, în contextul în care „marinarii" erau plasați într-o grupă cu Montpellier, Medvedi sau Valladolid. Au terminat însă grupa pe 4, iar duminică se iau la trântă în prima manșă a optimilor cu Veszprem (Buzău, în direct la Pro TV, ora 16:15)

Oficialii grupării de pe litoral au început excelent săptămâna de foc, reușind să-l convingă pe jucătorul minune al handbalului românesc să semneze un contract pe încă trei ani, deși era în vizorul unor formații din Spania sau din Ungaria. Provenit din celebra școală din Baia Mare, Csepreghi joacă handbal de la vârsta de un an! Vă vine să credeți sau nu, narațiunea o începe chiar el.

BEBELUŞ PE SEMICERC

„Mama mea fiind jucătoare la Baia Mare (n.r. - Maria Pop), mă lua cu ea în cărucior la antrenamentele echipei. Atunci am pus pentru prima dată mâna pe o minge de handbal. Într-un cadru organizat am început la vârsta de 10 ani", șterge praful de pe amintiri jucătorul care a marcat 31 de goluri în această ediție a Ligii. Ascensiunea s-a produs treptat, iar „Cep" și-a valorificat de când era puști statura impresionantă, pentru că a crescut precum Făt-Frumos. „Eram cel mai înalt jucător din echipă la 16 ani. Îmi aduc aminte că la acea vârstă am crescut în 12 luni 20 de centimetri! În următorii ani, m-am mai înălțat doar cu aproximativ doi-trei centimetri", mai întoarce o filă a povestirii vedeta Constanței (1,94 m / 99 kg).

COMOȚIE CEREBRALĂ LA 17 ANI

Iar Alex chiar dă senzația uneori că deține puteri supranaturale: și-a revenit miraculos dintr-o comoție cerebrală după ce un adversar i-a aplicat un cot în cap pe când avea doar 17 ani, posedă o detentă de săritor în înălțime, expediază torpile violente ce ating, conform specialiștilor, peste 110 km/h, dar mărșează și pe un procedeu neobișnuit, mingea căpătând traiectorii imprevizibile și înșelătoare pentru orice portar: „Nu e o aruncare normală, pentru că eu efectuez mișcarea doar din umăr și din cot. Poate fi comparată cu o biciuire, dar procedeul îmi provoacă dureri la umăr. E solicitantă aruncarea, dar, atât timp cât dă roade, nu mai contează durerea".

MULȚUMIT ȘI DE O VICTORIE LA UN GOL

Csepreghi își va demonstra spiritul de sacrifiu și determinarea duse la extrem și duminică, cu Veszprem, pentru ca basmul Constanței în Champions League să continue: „E bine să câștigăm și la un gol la Buzău, pentru că ne vom mobiliza la maximum oricum și în retur", conchide Alex.

CLASAMENTE

BASCHET MASCULIN DIVIZIA A

Loc. Echipa	M.	V.	I.	Coșaveraj	P.
1. „U" Mobitelco	26	22	4	2104-1850	48p
2. Gaz Metan	27	21	6	2324-1960	48p
3. CSU Ploiești	27	21	6	2356-1976	48p
4. CSU Atlassib	27	19	8	2125-2013	46p
5. Elba Timișoara	27	17	10	2266-2125	44p
6. BCM U Pitești	27	15	12	2106-2029	42p
7. Steaua	27	14	13	2151-2172	41p
8. BC Mureș	27	14	13	2217-2176	41p
9. CSM Oradea	27	13	14	2115-2122	40p
10. Energia Rovinari	27	13	14	2054-2107	40p
11. Dinamo	27	11	16	1911-2031	38p
12. CS Otopeni	26	12	14	2006-2043	38p
13. CSM București	27	9	18	2027-2158	36p
14. BC Cluj Napoca	27	5	22	2074-2355	32p
15. CSU Brașov	27	5	22	1997-2424	32p
16. SCM U Craiova	27	4	23	2016-2292	31p

VOLEI MASCULIN, DIVIZIA A

Loc. Echipa	M.	V.	I.	P.
1. Tomis	22	18	4	40p
2. Zalău	22	16	6	38p
3. Unirea Dej	22	16	6	38p
4. Dinamo	22	16	6	38p
5. Baia Mare	22	15	7	37p
6. Târgu Mureș	22	12	10	34p
7. Piatra-Neamț	22	12	10	34p
8. „U" Cluj	22	10	12	32p
9. Craiova	22	8	14	30p
10. Steaua	22	7	15	29p
11. Dacia Buzău	22	2	20	24p
12. Brașov	22	0	22	22p

VOLEI FEMININ, DIVIZIA A

Loc. Echipa	M.	V.	I.	P.
1 Dinamo	22	19	3	41p
2 Metal Galați	22	19	3	41p
3 Tomis	22	18	4	39p
4 Știința Bacău	22	16	6	38p
5 Penicilina Iași	22	15	7	37p
6 SCM U Craiova	22	12	10	34p
7 Piatra-Neamț	22	11	11	33p
8 Târgu Mureș	22	9	13	31p
9 „U" Cluj	22	5	17	27p
10 CSM Sibiu	22	4	18	26p
11 IOR București	22	3	19	25p
12 CSM Focșani	22	1	21	23p

HANDBAL FEMININ, LIGA NAȚIONALĂ

Loc. Echipa	M.	V.	E.	I.	Golaveraj	P.
1. Oltchim	20	20	0	0	762-461	40p
2. „U" Jolidon Cluj	20	14	2	4	584-490	30p
3. HCM Roman	20	13	1	6	536-447	27p
4. Baia Mare	20	13	1	6	591-514	27p
5. HC Zalău	20	12	2	6	542-496	26p
6. Dunărea Brăila	20	11	1	8	564-525	23p
7. Tomis Constanța	20	10	2	8	547-530	22p
8. Cetate Devatrans	20	10	1	9	52-524	21p
9. Oțelul Galați	20	8	0	12	529-559	16p
10. Reșița	20	5	2	13	515-575	12p
11. HCM Buzău	20	5	2	13	512-608	11p*
12. Rapid	20	5	1	14	522-738	11p.
13. Rulmentul	20	5	0	15	522-625	9p*
14. Știința Bacău	20	1	1	18	481-641	3p

* Echipe penalizate cu un punct pentru nerespectare cerințe de vârstă

HANDBAL MASCULIN, LIGA NAȚIONALĂ

Loc. Echipa	M.	V.	E.	I.	Golaveraj	P.
1. HCM Constanța	19	18	0	1	613-494	36p
2. UCM Reșița	19	15	2	2	572-487	32p
3. Steaua	20	13	1	6	598-527	27p
4. Știința Bacău	19	12	3	4	598-548	27p
5. Pandurii	19	12	1	6	520-508	25p
6. Suceava	19	11	0	8	557-512	22p
7. HC Odorhei	20	9	0	11	591-607	18p
8. Universitatea Cluj	19	7	1	11	507-532	15p
9. Satu Mare	20	6	1	13	589-634	13p
10. Poli Timișoara	19	6	1	12	486-559	13p
11. Baia Mare	19	5	1	13	487-505	11p
12. Dinamo București	20	4	2	14	596-666	10p
13. SCM Rom Cri Brașov	20	1	1	18	499-634	3p

CSM Medgidia s-a retras din campionat

BUTE ŞI-A TRAS „CÂNTAR INTELIGENT"

„Mister KO" își ia greutatea la Miami, iar datele ajung instantaneu la Montreal, unde sunt prelucrate de nutriționist

Alexandru ENCIU
alexandru.enciu@prosport.ro

Cu patru săptămâni înainte de duelul său cu Edison Miranda (Columbia), Lucian Bute (foto) trage din greu la „Thums Gym" din Miami (SUA). „Mister KO" este numai fibră, dar mai are de dat jos 7 kilograme înainte de meciul programat pe 17 aprilie, la Montreal.

Sparringuri interminabile și antrenamente epuizante. Aceasta este rețeta lui Lucian Bute din această perioadă. Pentru echipa sa, prioritate are însă și modul în care campionul mondial IBF la supermijlocie ajunge la cele 76,2 kilograme, cât trebuie să aibă Lucian pe 16 aprilie, la cântarul oficial. Pentru ca totul să decurgă perfect, Lucian și-a achiziționat un cântar inteligent. „Mă urc pe cântar la Miami, iar toate datele ajung instantaneu, prin internet, la Montreal, unde nutriționista mea, Melanie Olivier, le prelucrează. În funcție de acestea, se stabilește ce mănânc, cât de tare mă antrenez", spune Bute. Lucian are acum șapte kilograme peste categorie, iar pe 10 aprilie, la Montreal, va ajunge cu un surplus de patru kilograme. În ultimele zile va coborî brusc, la 76,2 kg.

SPECIALIST ÎN SALATE

La Miami, Lucian a închiriat pentru el și pentru echipa lui o vilă. Cum nu există personal specializat, Bute, antrenorul Larouche și preparatorul Kulesza pregătesc ei înșiși masa. „Eu sunt specialist în salate și deserturi. De restul se ocupă ceilalți", mărturisește Lucian, care are un singur defect: mănâncă prea repede.

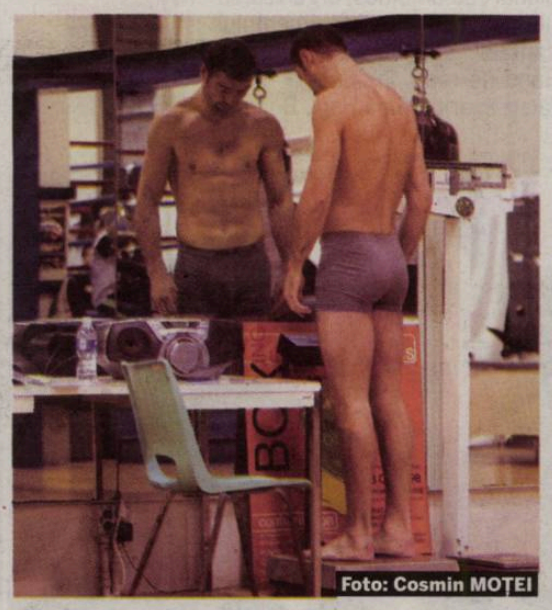
Foto: Cosmin MOȚEI

TENIS. Ljubicic, învingător la Indian Wells. Ivan Ljubicic a câștigat turneul de la Indian Wells, după ce a trecut în finală de americanul Andy Roddick, scor 7-6 (3), 7-6 (5). Croatul de 31 de ani a devenit cel mai în vârstă câștigător de Masters 1000.

TENIS. Victor Hănescu urcă în topul ATP. Victor Hănescu rămâne cel mai bun jucător român în topul ATP, reușind o urcare de o poziție, până pe locul 42. La feminin, Sorana Cîrstea se menține pe poziția 40 în topul celor mai bune jucătoare din lume, în timp ce Alexandra Dulgheru și Raluca Olaru au urcat două locuri, până pe 49, respectiv 79 WTA.

ATLETISM. Patru medalii la Cupa Europei. La Cupa Europei de aruncări, competiție desfășurată la Arles (Franța), Nicoleta Grasu a ocupat locul trei la disc (59,92 m), Anca Heltne a obținut bronzul la greutate (19,11 m), echipa feminină terminând per total pe trei. La masculin, Sergiu Ursu (61,19 m) a luat bronzul la disc.

PEDEAPSĂ / ECHIPA LUI ANDONE, ȚSKA, VA JUCA TREI MECIURI ÎN AFARA SOFIEI

DIVERSIUNE?

Presa bulgară crede că incidentele de la Mezdra au fost orchestrate de fanii lui Levski

Sorin DUMITRESCU
sorin.dumitrescu@prosport.ro

În urma incidentelor de duminică, de la meciul Lokomotiv Mezdra – ȚSKA Sofia, când suporterii au invadat terenul, echipa lui Andone, Pancu și Florentin Petre a fost sancționată cu disputarea a trei partide în afara Sofiei.

Meciul a fost întrerupt cu 20 de minute înainte de final, la scorul de 1-0 pentru gazde, terenul fiind invadat de un grup masiv de suporteri, mulți dintre ei deosebit de agresivi la adresa antrenorului Andone și a jucătorilor sofioți. Aceștia au scandat „Romania, go home!" și i-au obligat pe jucători să se refugieze în vestiare, de unde nu au ieșit decât după două ore. Inițial, toată lumea a crezut că a fost vorba de o reacție de furie a grupului de suporteri veniți de la Sofia ca urmare a evoluției slabe a favoriților. Însă reluările video arată faptul că incidentele nu au pornit din sectorul unde erau masați cei 2.000 de fani ai lui ȚSKA, ci din partea opusă.

Despre Mezdra se spune că este un fel de Levski Sofia B, având antrenori și jucători aduși de la marea rivală a lui ȚSKA. De aceea, se pare că a fost vorba de un gest premeditat, avându-i ca autori de fapt pe fanii lui Levski, după care cei de la ȚSKA au răspuns, năvălind și ei pe teren.

22 de membri ai unei companii private au asigurat paza la meciul dintre Lokomotiv Mezdra și ȚSKA Sofia

ȚSKA a fost amendată cu 7.500 de euro, iar gazdele cu 1.000 de euro

ȚSKA VREA VICTORIA LA MASA VERDE

Ieri s-a întrunit Comisia de disciplină a federației, care a dezbătut cazul timp de mai bine de trei ore. ȚSKA va avea terenul suspendat trei etape, urmând a susține partidele programate acasă într-o localitate din afara Sofiei, în timp ce Lokomotiv a primit aceeași sancțiune, pentru un singur meci. Azi, un alt for va stabili și care va fi rezultatul partidei sau dacă aceasta se va rejuca. Cei de la ȚSKA cer victoria la masa verde, susținând că partida nici nu trebuia să aibă loc, întrucât gazdele nu asigurase securitatea necesară. ■

EXCLUSIV / HAGI & CO S-AU REUNIT IERI, ÎN MARE DISCREȚIE, LA HOTELUL MARRIOTT DIN BUCUREȘTI

„GENERAȚIA DE AUR" SE RETRAGE LA TIMIȘOARA

A fost o întâlnire deosebită. Au lipsit Dorinel Munteanu, Neluțu Sabău, Belo și Vio Moldovan, dar motivat

Gică Popescu, organizator

Foto: Bogdan IORDACHE

Pentru un meci umanitar excepțional, Ionuț Lupescu și Gică Popescu au lăsat deoparte rivalitatea, uitând că fac parte din tabere diferite

Andrei NOURESCU
andrei.nourescu@prosport.ro

Ieri la prânz, cei care își beau liniștiți cafeaua la mezaninul hotelului Marriott au avut parte de imagini surpriză, prin fața lor trecând, în câteva minute, aproape toți componenții „Generației de Aur".

Gică Popescu și-a invitat ieri la prânz foștii colegi de echipă la masă, fără să le spună care este motivul. Abia la masă, „Baciul" avea să le spună prietenilor planul său ambițios, organizarea ultimei ediții a evenimentului caritabil „Seara Campionilor"! Rând pe rând, la „Cucina" și-au făcut apariția Gică Hagi, Bogdan Stelea, Ilie Dumitrescu, Tibi Selymes, Adrian Ilie, Daniel Prodan și Ionuț Lupescu. Apariția celui din urmă a fost cel puțin surprinzătoare, dată fiind rivalitatea din ultimii ani dintre Gică Popescu și actualul director general al FRF.

Ultima ediție a «Serii Campionilor» va avea loc la Timișoara, în mai, și se va numi «Retragerea Generației de Aur»

Mihai Neguț, organizator

AU FĂCUT PACE ȘI LUCREAZĂ ÎMPREUNĂ

Lupescu și Popescu au făcut parte, în ultima vreme, din tabere diferite și chiar ostile. Cu Lupescu în echipa lui Mircea Sandu, iar Popescu rival al acestuia la președinția FRF, era normal ca relațiile să se răcească, în ciuda faptului că amândoi au infirmat uneori ruptura. Răceala dintre cei doi s-a resimțit concret chiar la ultimele două ediții ale „Serii Campionilor", unde atât Ionuț Lupescu, cât și ceilalți „federali" din actuala echipă a lui Mircea Sandu au lipsit. Ieri, însă, Gică Popescu și Ionuț Lupescu au lăsat orgoliile și disputele deoparte și au stat la aceeași masă. Scopul, unul nobil, meciul caritabil pe care Popescu vrea să-l organizeze în luna mai pentru ultima oară. „Noi n-am fost certați și nici dușmani. Că am fost în tabere diferite este altceva, dar ceea ce am făcut noi împreună este mai presus ca oricerivalitate", a declarat ieri Popescu pentru ProSport.

VOR SĂ-L ADUCĂ PE MESSI LA MECIUL DE RETRAGERE

Timp de aproape două ore, cei opt componenți ai „Generației de Aur" au vorbit despre proiectul lui Gică Popescu și a lui Mihai Neguț și au decis să-și unească forțele pentru un eveniment mai strălucitor ca niciodată.

„Vom aduce jucători importanți, poate chiar pe Messi. Fiecare dintre noi va face tot ce poate pentru a-și aduce contribuția. Iar noi trebuie să ne antrenăm bine, că stăm mai slab la capitolul fizic", a spus Gică Hagi. „A trecut timpul și e foarte frumos că mai reușim să ne întâlnim cu toții. Și este un lucru tare bun, că astfel ne mai vede lumea, la meciuri speciale", a adăugat Hagi, care a mai spus că și-ar dori ca din vară să antreneze din nou. Antrenorul meciului de la Timișoara, de retragere pentru „Generația de Aur", va fi Puiu Iordănescu. ■

MUREȘ
TÂRGU MUREȘ

COSTEA „S-A RUPT“ CA BALACI

Golgheterul Craiovei, aceeași accidentare ca fosta glorie a „Craiovei Maxima“, stă opt luni! »8-9

Numărul 3881
Miercuri, 24 martie 2010
16 pagini ◤ Tiraj: 53.461

EDIȚIE NAȚIONALĂ
Editat de Publimedia International

590.000 DE CITITORI zilnic (SNA)
964.632 DE VIZITATORI unici în februarie (SATI)
pe www.prosport.ro

PRO SPORT

Stoichiță cere bani de miel!

Antrenorul Stelei vrea prime de Paște pentru jucătorii săi dacă Steaua bate în meciurile cu Pandurii și FC Brașov

»5 de STERIOPOL

„MARCAȚI „PENTRU MINE!“

»2-3
de NEJNERU; foto: LUPICĂ

DRAGOȘ GRIGORE, FUNDAȘUL DINAMOVIST ACCIDENTAT DE YSSOUF KONE LA PARTIDA DIN CAMPIONAT, ÎȘI IMPLORĂ COLEGII SĂ O ELIMINE PE CFR DIN CUPĂ

SEMIFINALELE CUPEI ROMÂNIEI

Dinamo – CFR
azi, ora 20:15
PRO TV »DIRECT

Brașov – Vaslui
mâine, ora 20:15
PRO TV »DIRECT

ROMÂNII, SPERIAȚI DE MOARTE

Andone, dat afară de huliganii din Sofia!
»16

TENSIUNE MAXIMĂ LA RAPID

Manea crede că e săpat din interior
»11

REZERVĂ AZI CU LIVORNO

„Frankenstein“ Chivu revine în luptă
»13

PUBLICITATE

ZIUA TA NOROCOASA?
Deschide acum un cont la casino pe: www.bet-at-home.com

bet-at-home.com
VIATA E UN JOC!

Știm ce înseamnă să fii suporter
www.prosport.ro
T: 1,6 lei

TARGU MURES

www.prosport.ro

OPINIE

Dan FILOTI

CORNER

dan.filoti
@prosport.ro

OLTENII TREBUIE SĂ ÎNVEȚE DE LA DINAMO!

Gestul echipei care înaintea meciului cu Steaua a ieșit cu un banner imens prin care își exprima susținerea față de Dragoș Grigore a impresionat. La fel cum ne-a surprins plăcut să aflăm că Yssouf Kone îl sună în fiecare zi să vadă ce mai face. Ieri, ProSport l-a vizitat pe tânărul fundaș dinamovist, care a acceptat să pozeze, mulțumindu-le totodată colegilor și fanilor pentru sprijin. De aici a venit forța dinamoviștilor în retur. ***Din unitatea vestiarului, din „a le păsa unora de alții".*** Fie că îl ceartă pe N'Doye pentru că prin ieșirile sale în baruri expune tot grupul, fie că sunt trup și suflet lângă mezinul Grigore. Și, peste toate, „Papa" Țălnar. Cel mai cald apelativ din fotbalul românesc. Nici distantul Mister și nici impersonalul Nea. Păcat și de Florin Costea. E un sezon al accidentărilor urâte. Se joacă tare. Cu miză, pe bani și sar scântei. Eu unul cred că lacrimile lui Mititelu au fost sincere și nu mă gândesc că a plâns pentru că s-a gândit la diminuarea posibilului profit. ***Nu l-a privit pe Costea doar ca pe o investiție. Din durerea asta ar trebui să renască spiritul Craiovei.*** Să își dea mâna la greu și să meargă mai departe. Dezbinați prin definiție la mize mici, oltenii sunt la fel de renumiți pentru forța pe care o au când sunt împreună. Oricât de aiurea le sună, ar trebui să ia exemplu de la dinamoviști.

OPINIE

„PĂUN ȘI GANEA VOR FI TITULARI DIN VARĂ"

Nicolae Badea a declarat ieri că are mare încredere în jucătorii dinamoviști împrumutați în pauza de iarnă la Iași și la Astra. Mai precis, despre Liviu Ganea și Georgian Păun, tinerii care au reușit un start de retur impresionant. „Vorbesc des cu Liviu Ganea, am vorbit și cu Georgian Păun înainte să plece la Iași. Eu cred că din vară ambii se vor regăsi frecvent printre titularii lui Dinamo", a spus Nicolae Badea la Sport.ro.

www.prosport.ro

Prima victorie pentru Levi. Are Urziceniul din nou șanse la titlu?

Da 22%

Nu 78%

Voturi: 5.142

Răspunde azi la întrebarea: „Se salvează de la retrogradare Craiova fără Costea?"

Top 3 știri pe www.prosport.ro

1. **SUPER-VIDEO** Faza săptămânii în Europa - cea mai tare paradă a fost a unui... mijlocaș!
2. **Păcatul lui Toja!** VEZI de ce l-au înjurat fanii Stelei pe columbian la meciul cu Mediaș!
3. **Fl. Costea, out până la finalul lui 2010:** „Asta e, încerc să revin mai repede!"

CULISE / FOSTULUI STELIST ÎI EXPIRĂ CONTRACTUL CU „CÂINII" ÎN VARĂ, DAR SE PARE CĂ VA RĂMÂNE ÎN CONTINUARE ÎN „GROAPĂ"

Foto: Vlad CONSTANTINESCU

BOȘTINĂ, ȘI DIN VARĂ?

Mijlocașul are stipulat ca înțelegerea cu Dinamo să se prelungească automat dacă bifează 80 la sută din meciuri în ultimul sezon

Cătălin MUREȘANU
catalin.muresanu@prosport.ro

Mihai NEJNERU
mihai.nejneru@prosport.ro

Gabi Boștină trece prin cel mai bun moment al carierei de la transferul său în „Ștefan cel Mare", lucru de care nu sunt străini nici șefii lui Dinamo.

Sub comanda lui Cornel Țălnar, fostul stelist a devenit jucător de bază, fie că este folosit în banda stângă, fie în centrul liniei mediene. Titular incontestabil, fotbalistul în vârstă de 32 de ani se află în ultimele luni de contract, la finalul sezonului înțelegerea sa cu Dinamo urmând să expire. Chiar și așa, șefii nu s-au grăbit să-i propună prelungirea, însă Boștină nu disperă. Într-un interviu acordat ProSport, mijlocașul a declarat: „Nu sunt supărat, nu e nicio problemă, ba din contră, nu am ce să le reproșez acționarilor".

20
de partide
a bifat Boștină în acest sezon, din cele 24 care s-au scurs până acum în Liga I

2
jocuri de Cupă
are în acest an Boștină pentru Dinamo

6
meciuri
a jucat Boștină în acest an în Cupele Europene

NU CERE BANI MULȚI

Cu toate astea, se pare că mijlocașul va continua și din vară la Dinamo, asta deoarece în contractul fotbalistului și-a găsit loc o clauză foarte interesantă. În cazul în care Boștină va bifa peste 80% din partidele din ultimul an de contract, atunci înțelegerea se va prelungi automat pe încă un sezon. Rămâne de discutat doar aspectul financiar, dar se pare că acesta nu poate fi o problemă, deoarece fotbalistul nu a avut niciodată pretenții financiare exagerate. Spre exemplu, el câștigă acum în jur de 80.000 de dolari pe sezon. Cum în acest sezon el a bifat deja 20 de partide din 24 de etape, e clar că lucrurile se îndreaptă în direcția dorită de ambele părți: prelungirea contractului mijlocașului de 32 de ani! ■

DINAMO — **AZI** — **CFR CLUJ**

antrenor: Cornel ȚĂLNAR — 4-4-2 — ora: 20:15, Pro TV — 4-3-2-1 — antrenor: Andrea MANDORLINI

REZERVE: 1. Cr. Munteanu, 14. Molinero, 3. Pulhac, 19. Daminuță, 20. Ad. Cristea, 6. L. Rus, 7. I. Zicu
Absenți: An. Cristea (suspendat), Mărgăritescu, M. Niculae, Alexe, Dr. Grigore (accidentați)

REZERVE: 44. Stăncioiu, 4. Panin, 9. Traore, 13. Piccolo, 31. Dani, 85. Bud, 66. Edimar
Absenți: De Zerbi (accidentat), E. Dică (incert), Deac (suspendat), Nei, Cabrera, Boroștean, E. Dică, Buș (neincluși în lot)

Arbitru: Ovidiu Hațegan (Arad) | **Asistenți:** Cristian Nica (Ploiești) și Eduard Dumitrescu (Pitești) | **Stadion:** Dinamo (București)

Bilete: Tribuna 0: 30-60 lei, Tribuna a II-a: 15-40 lei, Peluze: 10 lei; intrare liberă pentru femei și copiii însoțiți de părinți; reducere 50% pentru elevi peste 14 ani, studenți și pensionari

Dinamo – CFR Cluj, la **Stanleybet**: **1** (2,20), **X** (3,20) și **2** (2,90)

Am încredere în Bratu și în Niculescu. Știu sigur că mai au amândoi goluri de dat
Dragoș Grigore, fundaș Dinamo

Cred că după meciul de astăzi se va decide deja soarta calificării. Așa zic eu, că se va ști din această seară cine merge în finală
Dragoș Grigore, fundaș Dinamo

20
de mii de dolari
este salariul anual al lui Grigore la Dinamo

GHINION
Grigore s-a accidentat tocmai când începuse să se impună ca titular în primul „11" al lui Cornel Țălnar

Foto: Răzvan LUPICĂ

REVANȘA LUI GRIG!

REPORTAJ / DRAGOȘ GRIGORE VA ÎNCERCA SĂ REZISTE ASTĂZI LA TOT MECIUL PE STADION, DUPĂ CE LA DERBY A ASISTAT DOAR 15 MINUTE DIN CAUZA DURERILOR

Fotbalistul le-a mulțumit pentru încurajări colegilor, apoi a dictat: „Luptați și pentru mine în meciul din această seară, cu CFR!"

Mihai NEJNERU
mihai.nejneru@prosport.ro

Cătălin MUREȘANU
catalin.muresanu@prosport.ro

Dragoș Grigore (23 de ani) este ghinionistul ultimei confruntări dintre Dinamo și CFR Cluj (2-2). Atunci, tânărul fundaș dinamovist a făcut cel mai bun meci al carierei sale, dar a părăsit terenul accidentat, a doua zi fiind deja operat după fisura de peroneu provocată de Yssouf Kone.

Emoționat de gestul colegilor săi, care au intrat pe teren la derby-ul cu Steaua cu un mesaj de încurajare, Dragoș și-a spus că e momentul revanșei. Și a ales ProSport-ul pentru asta.

„Sunt la recuperare acum, încercați mai târziu", a fost sumarul primei convorbiri telefonice dintre Grigore și reporterii ProSport. Trei ore mai târziu, am plecat spre locul de întâlnire. Odată ajunși în cartierul Titan, fotbalistul dă ultimele explicații în ceea ce privește destinația. Ajungem la apartament, în fapt o garsonieră aranjată cu bun-gust, unde un tânăr înalt, sprijinit în două cârje, ne poftește înăuntru. O ia apoi înainte spre dormitorul și, în același timp, livingul său. „Dacă vreți poze, să îmi spuneți voi unde și în ce fel să le facem".

I S-A FĂCUT RĂU LA MECIUL CU STEAUA

Începe discuția. În cadrul căreia fotbalistul își amintește de succesul cu Steaua. „Orice ar fi astăzi pe stadion și pe teren, nu are cum să fie ca la derby", spune fotbalistul, după care se așază, obosit, dar și emoționat pe pat.

Cu siguranță, Dragoș Grigore știe cel mai bine trăirile unui meci cu Steaua. Pentru că a încercat să vină la stadion, dar după 15 minute i s-a făcut rău și a trebuit să plece acasă.

„M-A EMOȚIONAT GESTUL LOR"

De acolo, de pe calculatorul său, a văzut victoria „câinilor". Și mesajul lor de susținere: „Chiar m-au emoționat. A fost un supergest. Absolut toată echipa a ținut mesajul". Și, în consecință, a acceptat să le transmită și el încurajările. Și s-a uitat atent pe textul afișului: „Nu vreau să par egoist. Nu pentru mine trebuie să bată echipa, trebuie să învingă că așa trebuie. Dar vreau să știe că sunt alături de ei". Încă o lună, Grigore va fi cel mai fanatic fan al lui Dinamo. Echipă ce va încerca să câștige și pentru el, dar și pentru că așa trebuie să se întâmple. ■

„KONE MĂ SUNĂ ÎN FIECARE ZI!"

Ivorianul CFR-ului se interesează cum decurge recuperarea dinamovistului

Dragoș Drigore nu are resentimente în privința lui Yssouf Kone, cel care i-a provocat fisura de peroneu, și le transmite fanilor că vrea și el un antrenament în compania lor.

Ai jucat excelent la Cluj, apoi a venit accidentarea...
Mai bine nu jucam așa de bine, dar scăpam de accidentare. Ce să mai zic, așa a fost să fie.

Cum va fi să te uiți pe teren și să îl revezi pe Yssouf Kone?
Eee! Știu la ce te gândești. Dar nu am nimic cu el, vorbim zilnic. Mi-a transmis cât de rău îi pare. Ultimul sms mi l-a trimis astăzi (n.r. ieri). M-a întrebat cum mă mai simt.

Care este rutina ta zilnică, după operație?
Recuperare zilnică, cam trei ore, apoi casă. Și mă simt încă destul de rău, probabil de la anestezie, nici nu știu de fapt motivul.

„MEREU A FOST ATMOSFERĂ BUNĂ"

Cum comentezi mesajul colegilor?
Nu mă așteptam, crede-mă. Am fost foarte emoționat. Vreau să le mulțumesc din suflet, înseamnă mult pentru mine. A fost ceva deosebit, mai ales că era meciul cu Steaua.

Între timp, echipa a câștigat cu Steaua, iar la club e o atmosferă excelentă. În vestiar...
Nu știu cum ai descoperit asta abia acum. A fost mai mereu o atmosferă bună, mai puțin nervii inerenți. Poate că abia acum e vizibil.

Și în tribune...
Am văzut! Sper ca fanii să mă aștepte să revin la antrenamente. Ar fi o bucurie mare de-a mea! ■

Foto: Alexandru HOJDA

PRUNEA „JOACĂ" PE SEMNĂTURĂ

Înainte de fiecare meci, managerul „câinilor" îi prezintă observatorului actele care îi dau dreptul să stea pe bancă

Cătălin MUREȘANU
catalin.muresanu@prosport.ro

Mihai NEJNERU
mihai.nejneru@prosport.ro

Florin Prunea (foto, în stânga) a fost cel mai „vânat" oficial al lui Dinamo în acest retur. De la instalarea sa în funcția de manager sportiv, fostul internațional a avut parte doar de atacuri pe tema incompatibilității actualei sale funcții cu cea deținută până nu demult la FRF.

Primul contestatar a fost Adrian Mititelu, la meciul direct, atunci când a acuzat dreptul dinamovistului de a sta pe bancă. A urmat un mare scandal, iar Prunea a adus acte care arătau că are voie să asiste la partidele „câinilor" chiar de pe bancă. Iar de atunci, chiar dacă adversarii au mai deschis subiectul, în special prin vocea lui Marian Iancu, dinamoviștii au dormit liniștiți. Iar oficialul celor din „Groapă" a vrut să fie sigur că echipa nu riscă nimic și a mai luat o măsură de siguranță. Înainte de fiecare meci, Prunea merge la observatorul de joc, îi prezintă actele care atestă că are voie să stea alături de rezerve și tehnicieni și doar după ce omul de la FRF semnează că a luat la cunoștință, Prunea ia loc pe bancă. ■

Prunea poate lucra ce vrea el la Dinamo, dar dacă va sta pe bancă, atunci e incompatibilitate clară
Marian Iancu, patron Poli Timișoara

SUEDEZUL NEGRU!

Portarul adus de Bonetti vrea să ajungă la Mondiale de la Dinamo II

Mihai ANDRIEŞ
mihai.andries@prosport.ro

De o săptămână, Dinamo şi-a mărit colonia de portari cu un alt nume: William (foto). Vorbeşte româneşte, are doi fraţi şi trei surori, îi plac luptele K1 şi va primi cetăţenie suedeză în vară. Atunci când speră să participe cu Ghana la Mondiale.

Cu o freză inspirată de moţul brazilianului Ronaldo, africanul de 28 de ani este portarul favorit al lui Dario Bonetti, fostul antrenor al „câinilor", cu care a lucrat la Sopron. Are o fundaţie de ajutorare a ghanezilor prin care a făcut chetă pentru salvarea lui Dossey, care i-a fost ca un frate, dar ajutorul său a venit prea târziu. A vrut să se retragă din cauza şocului provocat de decesul tatălui său. Spune că a venit la Dinamo ca să fie titular la prima echipă, chiar dacă acum se pregăteşte cu „satelitul". Are nevoie de meciuri în picioare pentru a prinde Mondialul din Africa de Sud, având promisiunea selecţionerului că va fi convocat dacă îşi găseşte un club. A făcut o pasiune pentru ţara noastră, unde a mai jucat la Farul şi Liberty, iar la finalul carierei vrea să-şi ia o casă în România şi să se mute aici definitiv. ■

> Bonetti e ca un tată pentru mine. Mi-ar plăcea ca Dinamo să aibă un jucător la Mondiale
> **William Amamoo,** portar Dinamo II

CINCI SCHIMBĂRI LA CFR

„DICANIO", TITULAR!

Dacă Ţălnar se va baza, în mare, pe tot ce are mai bun, Mandorlini încearcă o mutare surpriză: titularizarea lui Nicolae Dică, „Dicanio" nefiind folosit din primul minut în niciunul dintre jocurile din deplasare ale CFR-ului din acest an. Clujul arată o faţă nouă faţă de partida din campionat, urmând a avea cinci jucători noi: Tony, Cadu, Bottone, Mureşan şi Dică în locul lui Panin, Piccolo, E. Dică, Dani şi Traore.

„DAU CUPA PE CAMPIONAT!"

Yssouf Kone vrea cu orice preţ să joace iar în Liga Campionilor cu CFR

Andra LUPOU
andra.lupou@prosport.ro

Depăşit până şi de Nuno Claro la goluri în Cupa României, Yssouf Kone (foto) promite descătuşarea azi, în „Groapă".

Yssouf, cum vezi „dubla" cu Dinamo, din Cupă?
Vor fi două manşe foarte grele cu Dinamo, însă eu sper să reuşim să o batem. Meciurile împotriva lor sunt speciale. Ne dorim foarte mult să ne revanşăm, e important să ajungem în finală.

15 mii de euro de fotbalist e bonusul dat de şefii de la Cluj pentru cucerirea Cupei României

> Motivaţia vine din dorinţa de a câştiga, iar noi vrem cu orice preţ să batem
> **Yssouf Kone**, atacant CFR Cluj

Nu e prea onorant să fii depăşit tocmai de portar la goluri marcate în Cupă...
Într-adevăr, nu am marcat, dar CFR a câştigat două trofee şi fără ca eu să înscriu. Eu îmi doresc de fiecare dată să îmi ajut cât pot echipa.

Lumea vorbeşte că gândul vostru e mai degrabă spre titlu decât spre Cupă, e adevărat?
Cupa care este un trofeu important pentru că ne asigură un loc în Europa League. Este un plus, dar, principalul obiectiv rămâne campionatul, cu toţii ne dorim foarte mult să jucăm în Ligă. Eu aş renunţa la Cupă pentru titlu.

De la Dinamo vor lipsi Alexe, Niculae şi Andrei Cristea. Cât de mult contează asta pentru CFR?
Ţălnar are alţi jucători buni cu care să-i înlocuiască pe cei trei în atac. Şi dacă ar veni cu echipa a doua, tot ar fi periculoşi. ■

STRATEGIE / CORNEL ŢĂLNAR VA TRIMITE PE TEREN CEA MAI BUNĂ FORMULĂ AZI, CU CFR CLUJ

ZIE ÎN LOCUL LUI PULHAC

Africanul Diabate şi-a câştigat locul de titular după meciul bun de la Galaţi

CERTITUDINE
Zie Diabate (în alb) a avut nevoie de doar un singur meci, cel de la Galaţi, pentru a face saltul de la Dinamo II în prima echipă

Foto: Cosmin MOŢEI

Cătălin MUREŞANU
catalin.muresanu@prosport.ro

Mihai NEJNERU
mihai.nejneru@prosport.ro

Dinamoviştii şi-au schimbat priorităţile din mers, iar după un debut de retur foarte bun, campionatul a devenit prima ţintă pentru cei din „Ştefan cel Mare". Asta nu înseamnă că există mai puţin interes pentru Cupa României, mai ales că roş-albii au ajuns până în semifinale, urmând să dispute manşa tur cu CFR Cluj azi, de la 20:15, în direct la PRO TV.

În aceste condiţii, Ţălnar intenţionează să trimită pe teren tot ce are mai bun la dispoziţie. Există însă şi o surpriză, iar aceasta este legată de titularizarea în banda stângă a lui Zie Diabate. Fotbalistul de culoare a prins prima echipă la Galaţi, deoarece titularul de drept, Cristi Pulhac, nu avea drept de joc în urma cumulului de cartonaşe. Africanul a impresionat, iar Ţălnar a decis să nu îl scoată din echipă. Decizia este cu atât mai surprinzătoare, cu cât ivorianul a evoluat în acest retur mai mult la Dinamo II, doar câteva minute în Gruia şi meciul cu Oţelul fiind apariţiile sale de la reluarea campionatului.

ZICU, PE BANCĂ DOLHA, TITULAR

La mijloc, „Ţânţarul" pare decis să meargă tot pe mâna unor jucători de culoare. Este vorba de închizătorii N'Doye şi Kone, în timp ce Adrian Cristea va lua din nou loc pe bancă. La fel şi Zicu, pe benzi urmând să evolueze Torje şi Boştină. În primul „11" se va regăsi şi Ema Dolha, portarul care nu are amintiri prea plăcute de la ultima întâlnire cu cei de la CFR. ■

6 partide a bifat Diabate în acest sezon la Dinamo

20 de meciuri a jucat Pulhac pentru „câini" în acest sezon

20 de mii de dolari pe sezon este salariul lui Diabate

80 de mii de euro este salariul anual al lui Pulhac

BONUS / STELIȘTII AR PUTEA LUA CÂTE 3.000 DE EURO DACĂ OBȚIN ȘASE PUNCTE ÎN URMĂTOARELE DOUĂ MECIURI

VA FI PAȘTE FERICIT?

Stoichiță le-a promis jucătorilor că-l va convinge pe Becali să dea prime de Înviere dacă Steaua va învinge în meciurile cu Pandurii și Brașov

Bogdan STERIOPOL
bogdan.steriopol@prosport.ro

Poziția excelentă pe care o ocupă steliștii în campionat îi îndreptățește să aibă și pretenții. Jucătorii și Stoichiță vor să fie recompensați de patronul Becali dacă vor aduna șase puncte din următoarele două întâlniri.

După victoria cu medieșenii, roș-albaștrii au discutat la una dintre ședințele de pregătire din Ghencea și despre situația primelor: „Poate ne dă și nouă nea Gigi vreo primă! Am ratat-o pe cea cu Dinamo, dar poate luăm și noi ceva după doi ani. Poate acum, de Paște!", s-au sfătuit fotbaliștii între ei.

Discuția a ajuns și la urechile tehnicianului de 55 de ani, care nu a putut sta cu mâinile în sân: „Băieți, dacă legăm două victorii, mă duc să vorbesc eu cu patronul despre o primă de Paște!", le-a transmis antrenorul.

ȘI PANDURU SUSȚINE IDEEA RECOMPENSEI

Ideea lui Stoichiță îi surâde și lui Basarab Panduru. Managerul și tehnicianul au discutat situația primelor și în cantonamentul din Bulgaria. „Mihai, pe jucători trebuie să-i ții în priză de la meci la meci, iar cu o motivație financiară nu ai cum să nu reușești. Fotbalistul are altă motivație când este recompensat de la victorie la victorie. Una e după fiecare meci, și alta la obiectiv", i-a spus „Pandi".

Și după ședința din această săptămână, managerul l-a asigurat pe Stoichiță că-l va sprijini în obținerea primelor de joc. Steaua va evolua vineri cu Pandurii, unde prima va fi de 2.000 de euro la victorie, și apoi, chiar cu o zi înainte de Paște, cu FC Brașov, pe propriul teren, bonusul fiind de 1.000 de euro. ■

MOTIVAȚI *Stoichiță face orice pentru a menține concentrarea jucătorilor săi în acest campionat*

Foto: Alexandru HOJDA

REMEMBER

I-A LĂSAT ODATĂ CU OCHII ÎN SOARE

În sezonul trecut, steliștii au avut parte de o surpriză neplăcută. În urma sezonului slab, în care roș-albaștrii au terminat abia pe poziția a șasea, Gigi Becali (foto) s-a enervat la culme și i-a lăsat pe jucători cu ochii în soare. „Ce să vă dau? Prime? N-o să vedeți niciun euro! La Steaua, locul 6 nu se premiază", le-a transmis la acea vreme patronul fotbaliștilor.

PUBLICITATE

CITROËN JUMPER.
ÎNCARCI MAI MULT, PLĂTEȘTI MAI PUȚIN.
www.citroen.ro

REDUCERE DE
2.400 €
CITROËN BERLINGO
Volum util: 3,3 m³
Sarcină utilă: 622 kg
Lungime: 4,38 m

REDUCERE DE
2.500 €
CITROËN JUMPY
Volum util: între 6 - 7m³
Sarcină utilă: 1200 kg
Lungime: 5,13 m

REDUCERE DE
6.800 €
CITROËN JUMPER
Volum util: între 8 - 17m³
Sarcină utilă: 1995 kg
Lungime: între 4,96 m și 6,36m

Infoline CITROËN: 031/42 42 000
Reduceri cu TVA inclus

OFERTĂ VALABILĂ ÎN LIMITA STOCULUI DISPONIBIL

CRÉATIVE TECHNOLOGIE

CITROËN

OPINIE

Florin CARAMAVROV

JOC PERICULOS

florin.caramavrov
@prosport.ro

GIGI, 24 DIN 24

Televiziunile aleargă disperate să-l prindă pe Omul-audienţă, se chinuie să-l ţină cât mai mult la telefon sau în direct de la Palat sau din Pipera. „Pe Gigi Becali îl văd la televizor mult mai des decât pe preşedintele României", se mira Mark Wotte, antrenorul Craiovei, în presa olandeză. *De ce n-are nimeni ideea unei staţii TV care să-l prezinte 24 din 24 pe „monstrul" creat de presa românească?* Să ne imaginăm cum ar „curge" o zi cu Gigi non-stop pe „sticlă", la televiziunea „Gigi 24".

Ora 7:00 - 'Neaţa cu Gigi şi Gigi. Emisiune de divertisment în care Becali cântă, râde şi dansează.
Ora 9:00 - Revista presei. În direct de la Palat, Becali rupe, calcă în picioare şi bate toate ziarele.
Ora 10:00 - Viaţa satului: Gigi ne povesteşte cum a pus mâna pe terenurile MAPN. În partea a doua a emisiunii, Gigi ne arată în direct cum se mulge o oaie.
Ora 11:00 - Desene animate: GIGIMPOSSIBL. Eroul Gigi se luptă cu duşmani închipuiţi.
Ora 13:00 - Ştiri cu Gigi.
Ora 14:00 - Talk-show: Becali moderează în dublu rol o emisiune în care el întreabă, el răspunde.
Ora 17:00 - Fotbal cu Giginho: Gigi îşi demonstrează calităţile de fotbalist driblându-l pe Mache şi trăgându-i la poartă lui Argăseală.
Ora 19:00 - Talk-show: Şcoala de antrenori a lui Gigi. Invitaţi: Mihai Stoichiţă, Cristiano Bergodi, Marius Lăcătuş, Gheorghe Hagi, Dorinel Munteanu, Walter Zenga. Gigi le expune tehnicienilor filozofia sa despre fotbal.
Ora 21:00 - Film artistic: Gigi Viteazul (3D – filmat în studiourile Dan Diaconescu Direct).
Ora 23:00 - Fan-club: Emisiune interactivă în care Gigi selectează suporteri care să-i scandeze numele la meciuri.
Ora 24:00 - INTERZIS cu Gigi. Becali înjură la foc automat suporterii şi ziariştii (+18).

OPTIMIST

TEJA CREDE CĂ STEAUA POATE CÂŞTIGA TOT!

Mihai Teja (foto) a acordat un interviu site-ului oficial al Stelei în care a precizat că nu e imposibil ca echipa din Ghencea să câştige tot până la finalul campionatului. „Se pot lua maximum de puncte în toate meciurile. Important este să fim concentraţi şi să putem depăşi anumite momente mai grele pe care le avem, înfrângerea cu Dinamo sau cu Ceahlăul", a spus el.

Foto: Vlad CONSTANTINESCU

ÎNCURAJATOR
Emeghara (în stânga) a avut o evoluţie foarte bună în meciul cu Gaz Metan, lucru care l-a entuziasmat pe patron

SFAT / OFICIALII ROŞ-ALBAŞTRILOR ÎI TRANSMIT FINANŢATORULUI STELIST SĂ FIE MAI TEMPERAT ÎN DECLARAŢII CU PRIVIRE LA REVENIREA FUNDAŞULUI DREAPTA

„CALMEAZĂ-TE, GIGI, CU EMEGHARA!"

Rămâne de văzut dacă jucătorul nigerian poate juca meci de meci, aşa cum vrea patronul, fără să i se umfle genunchiul

Daniel VLAD
daniel.vlad@prosport.ro

Prestaţia fundaşului nigerian Emeghara din meciul cu Gaz Metan l-a entuziasmat pe Gigi Becali, patronul Stelei. Staff-ul tehnic îl sfătuieşte pe latifundiar să se calmeze şi să nu pună presiune suplimentară pe nigerian, pentru că nu poate juca meci de meci 90 de minute.

„Sunt extrem de fericit că a revenit pe teren Emeghara. Faptul că a jucat 90 de minute îmi garantează că o să câştigăm titlul. Vom domina orice adversar. Mi-a revenit moralul, e mare bucurie. Emeghara nu joacă fotbal, face artă, desenează", a declarat, după jocul cu Gaz Metan, Gigi Becali.

Mult mai temperaţi în declaraţii cu privire la revenirea pe teren a lui Emeghara s-au arătat însă oficialii stelişti. Invitat luni seară la GSP TV, Panduru nu a fost la fel de entuziasmat de afirmaţiile lui Gigi Becali. „Emeghara? OK, a revenit pe teren, a jucat foarte bine, dar acum hai să-l vedem dacă poate să lege două-trei meciuri fără să acuze probleme medicale. Nu e chiar aşa de simplu", a spus Panduru.

2
meciuri
a jucat Emeghara 90 de minute pentru Steaua, de când s-a accidentat: cu Twente şi Gaz Metan

EMEGHARA A RESIMŢIT DURERI

ProSport a aflat că fotbalistul african nu a scăpat total de probleme. El trebuie monitorizat atent de staff-ul medical chiar şi acum, când a revenit pe teren. „Toată lumea îl ştie pe Gigi Becali, însă dânsul trebuie să fie mai ponderat în declaraţii, deoarece pune presiune pe Emeghara fără să îşi dea seama. El trebuie monitorizat atent de doctori, deoarece cartilajul lui nu mai este la fel de sănătos ca înainte de operaţie. Acum, după meciul cu Gaz Metan, genunchiul nu i s-a mai umflat, dar, totuşi, a mai resimţit unele dureri. O să fie urmărit câteva meciuri, iar atunci ne putem forma o părere cu privire la capacitatea lui de efort", ne-a spus un apropiat al fotbalistului. ■

PUBLICITATE
Citeşte numai în BUSINESS magazin
• Cum se distrează bogaţii în Alpi
• Care sunt recomandările brokerilor în materie de investiţii?
• Afacerea „Alice în ţara minunilor"

Din 22 martie

CONDIȚIE / FUNDAȘUL VA SEMNA PRELUNGIREA CONTRACTULUI DOAR DACĂ STEAUA VA CÂȘTIGA CAMPIONATUL

GOLANSKI DEPINDE DE LIGĂ

Deși în vară va deveni liber de contract, polonezul ezită să discute cu șefii roș-albaștrilor

DOLEANȚĂ *Golanski (în albastru) ține la imaginea sa și vrea să joace iar în grupele Ligii Campionilor*

Foto: Răzvan LUPICĂ

Bogdan STERIOPOL
bogdan.steriopol@prosport.ro

Polonezul Golanski își încheie contractul cu Steaua peste doar două luni, dar conducerea nu se grăbește să-i propună prelungirea înțelegerii. Nici jucătorul nu se gândește încă să semneze, doar calificarea în Liga Campionilor făcându-l să accepte un alt angajament.

Discuțiile roș-albaștrilor cu fundașul din Polonia întârzie să apară. O primă rundă s-a consemnat în cantonamentul din Turcia, apoi după disputa de la Urziceni, însă nimic semnat. Și dacă în primă fază colegul Szekely reușise să-l convingă să accepte și cu un salariu micșorat, prelungirea a rămas tot sub semnul întrebării.

STOICHIȚĂ ÎL TESTEAZĂ PE POLONEZ

„Nu vreau să mă grăbesc și să accept o prelungire. Dacă vom câștiga campionatul și vom ajunge în Ligă, atunci voi semna, dacă nu, plec și gata", le-a spus polonezul unor apropiați.

21
de meciuri
a jucat în acest sezon Golanski pentru Steaua, șapte meciuri fiind internaționale

1
gol
a reușit Golanski pentru Steaua, dar în urmă cu două sezoane

În această telenovelă a intervenit și tehnicianul Stoichiță, care a cerut conducerii să nu se grăbească: „Nu e cazul să vă grăbiți. Lăsați-l să joace acum, iar în vară tragem linie! În urma evoluțiilor din aceste partide, ne vom da seama dacă merită sau nu să rămână", le-a transmis și „Lippi" conducătorilor.

GOLANSKI E SUSPENDAT, DAR MERGE LA TÂRGU JIU

Astfel, în urma cartonașului galben primit în derby-ul cu Dinamo, Golanski a devenit automat suspendat pentru încă o etapă, deoarece a acumulat patru avertismente. Cum, însă, Golanski a luat „roșu" în același meci și și-a ispășit pedeapsa etapa trecută, steliștii speră ca el să poată juca vineri la Târgu Jiu. În acest sens, conducerea roș-albaștrilor a depus ieri un memoriu în baza căruia speră să obțină un răspuns favorabil de la Ligă. „100% comisia ne va înțelege și nu-l va mai suspenda pe Golanski. Oricum, Pawel va face deplasarea cu noi la Târgu Jiu, sperăm ca până joi (n.r. – mâine) să primim și un răspuns pozitiv din partea lor", au dezvăluit și surse din cadrul clubului. ■

19
meciuri
a jucat Golanski pentru Steaua în sezonul anterior, trei dintre ele fiind internaționale

Când a fost eliminat în meciul cu Dinamo, fanii roș-albi l-au huiduit în timp ce mergea la vestiare. În replică, Golanski a pupat emblema Stelei de pe tricou, dovedind că știe bine ce înseamnă rivalitatea în derby

ABSENȚĂ *Artiom (stânga) a pierdut derby-ul cu Dinamo, dar mai poate prinde meciurile tari cu Rapid și Timișoara*

Foto: Dan TĂUȚAN

A SCĂPAT DE GHIPS

Artiom poate reveni mai repede dacă recuperarea va decurge bine și poate prinde și meciul cu Rapid

Bogdan STERIOPOL
bogdan.steriopol@prosport.ro

Artiom Karamyan a avut piciorul drept imobilizat timp de o săptămână, dar a scăpat de ghips luni și a început recuperarea la sală. El speră să revină mai repede decât se estima, pentru a prinde și derby-ul cu Rapid, din etapa a 28-a.

Accidentat în minutul 50 al partidei cu Oțelul, în urma unui duel cu Antal, Artiom Karamyan a fost considerat o mare pierdere de Stoichiță la derby-ul cu Dinamo. Armeanul suferise o entorsă la genunchi și a purtat timp de o săptămână ghips la piciorul drept. De ieri, el a început ușor antrenamentele în sală, iar stafful tehnic este încrezător că-l va putea folosi mai devreme decât se aștepta: „Cred că Artiom va fi apt 100% pentru partida cu Rapid. Imediat după accidentare am crezut că-l putem folosi abia în meciul cu Timișoara, însă s-a refăcut mult mai rapid", au dezvăluit surse din stafful medical.

PLEȘAN ȘI OV. PETRE, INCLUȘI ÎN LOT

Altfel, steliștii vor pleca în această după-amiază către Râmnicu Vâlcea, acolo unde se vor și caza, urmând ca joi (n.r. – mâine) să se îndrepte către Târgu Jiu pentru a disputa meciul cu Pandurii. Deși sunt încă incerți, din delegația roș-albastră vor face parte și mijlocașii Mihăiță Pleșan și Ovidiu Petre. ■

PUBLICITATE

bet365.com
emoția sportului la cote maxime!

Când echipa ta este
VICTORIOASĂ
... și TU ești ÎNVINGĂTOR!

Intră acum pe www.bet365.com și primești bonus maxim 200 RON - 100% la prima depunere

SPECIAL

www.prosport.ro

OPINIE

PE BUNE

Mihai MIRONICĂ

mihai.mironica@protv.ro

SĂ NU UIȚI, MEDALIE

Când Costea a căzut la pământ, sunetul genunchiului zdrobit a fost acoperit de clinchetul tinichelei primite la Cotroceni de arbitrul brichetă de la președintele-jucător. Deși nimeni nu se afla în jurul tandemului Costea-Brănet, privirea celui decorat în rând cu Balaci și Hagi a fost obturată de perdeaua de fum provenită de la țigările tranzacționate de faimosul central în afara terenului și aprinse de la bricheta cu gaz Lovin. Perdeaua de fum care a persistat zile întregi după nerușinarea de la Severin, de vreme ce marți Deaconu spune că n-a apucat să revadă faza pe care în fapt o poți „admira" și dacă nimerești pe Cartoon Network sau Taraf TV. Dar, probabil, un tip cu filtrul intelectual al arbitrului-brichetă nu fumează prostiile care se dau la TV.

Ce-i fac Craiovei briganzii din brigăzile negre ale Igna-rantului nu i-au făcut nici măcar cavalerii negri ai celor mai întunecate vremuri, când Universitatea se bătea cu extensiile hidrei comuniste, Steaua și Dinamo. Penalty ignorat August cu Dinamo, penalty Inglorious dat Gloriei de Crăciunescu cel mic în meci cu Craiova și acum lovitura supremă dată de Brichetă. Sunt decizii mișelești, pentru că, dacă nu se dă penalty cu Dinamo sau Iași, Costea trebuie de fiecare dată să fie îngălbenit pentru simulare. Cred că Deaconu îi sufla Oscarul lui Christopher Waltz, cinicul ofițer nazist din Inglorious Basterds, dacă mai și punea un cartonaș galben pe targă, la căpătâiul lui Costea.

Și acum o interogație pusă în țara întrebărilor retorice: de ce Augustus a fost suspendat pentru tot sezonul că nu i-a dat Craiovei penalty cu Dinamo, iar penalty-ul cu ruptură de ligamente ignorat de arbitrul cu tinichea de Cotroceni nu-i produce lui Deaconu nicio adiere de brichetă? Poate pentru că Omul de tinichea nu are inimă? Păi, și la ce-i trebuie, dacă Vrăjitorul din Oz i-a dat în schimb protecție?

DEACONU VA FI SUSPENDAT DOUĂ ETAPE?

Eroarea din minutul 41 din meciul U Craiova – Poli Iași (2-1), când nu a acordat penalty la faultul lui Brănet asupra lui Florin Costea, i-ar putea aduce două etape de odihnă lui Alexandru Deaconu. Comisia Centrală a Arbitrilor se va întruni azi sau mâine pentru a discuta cazul și se pare că nu-l va pedepsi drastic pe „fluierașul" bucureștean pentru faptul că nu a acordat penalty pentru Craiova. E posibil ca Deaconu să fie „uitat" de la delegări vreo două etape, pentru a le închide gura cârcotașilor, după care va fi readus la meciurile din Liga I. „Îmi pare teribil de rău pentru ceea ce i s-a întâmplat lui Costea. Astfel de evenimente nu doresc nimănui. Despre acea fază nu pot să comentez, pentru că încă nu am văzut imaginile de la joc", a spus Deaconu referitor la accidentarea lui Florin Costea.

Foto: Florin CEAUȘU

ALTE ACCIDENTĂRI GRAVE ALE ROMÂNILOR

MARIUS NICULAE – pe când era la Sporting (2001), s-a accidentat la genunchiul drept, a lipsit un an de pe teren, iar de atunci nu a revenit la forma de vârf

MARIUS MĂLDĂRĂȘANU – a suferit ruptură de ligamente în meciul Rapid – Hertha, din Cupa UEFA, în 2006, și a lipsit mai bine de șase luni

IANIS ZICU – s-a lovit la genunchiul drept în turul meciului Dinamo – Lazio, din preliminariile Ligii Campionilor. Ianis a revenit după șase luni

EMEGHARA – a fost operat la ambii genunchi în 2008, la ligamentele încrucișate și nici până azi nu a fost recuperat încât să poată juca două meciuri consecutive

ALTE ACCIDENTĂRI GRAVE DIN FOTBALUL EXTERN

RONALDO – în februarie 2008 a suferit o ruptură a tendonului rotulian de la genunchiul stâng și a stat un an

DEL PIERO – în septembrie 1998, atacantul italian s-a accidentat la genunchi și a stat nouă luni

Foto: REUTERS

EDUARDO (foto) – jucătorul lui Arsenal s-a ales în februarie 2008 cu o dublă fractură de tibie și peroneu și fractură la glezna stângă. A stat 10 luni

LUPTĂTOR / FLORIN COSTEA VREA SĂ CONTRAZICĂ VERDICTUL MEDICILOR, CARE-L DAU INDISPONIBIL OPT LUNI, ȘI SĂ REVINĂ ÎN OCTOMBRIE

A PĂȚIT-O CA BĂLACI!

Costea a fost diagnosticat cu ruptură de ligamente încrucișate și colaterale la genunchiul stâng, aceeași accidentare care a scos „Minunea Blondă" din circuit

Corina MLĂDINOIU
corina.mladinoiu@prosport.ro

Florin Costea, atacantul care dădea peste cap apărările din Liga I, se va lupta acum cu pronosticurile medicale. După controlul de ieri de la București, verdictul a fost dur: opt luni de pauză. Florin, care s-a accidentat la fel ca Balaci în 1984, spune însă că va reveni mai repede.

Ghinioanele nu-l ocolesc deloc pe talentatul vârf craiovean, iar minutul 41 al meciului cu Poli Iași i-a fost fatidic lui Florin. Accidentat grav de portarul oaspeților, Cristi Brănet, atacantul a fost ieri în București și a efectuat un control medical, iar veștile la ieșirea din clinică nu au fost deloc îmbucurătoare. El va sta opt luni departe de gazon, dacă totul decurge conform estimărilor medicale.

A RĂMAS OPTIMIST

Înaintea examenului medical de ieri-dimineață, atacantul oltean nu se aștepta la un verdict atât de trist. „Cu ajutorul bunului Dumnezeu sper să prind finalul acestui sezon. Sper să fie bine, să nu stau mai mult de o lună pe margine", gândea jucătorul înainte de examenul RMN **(foto dreapta)**. La ieșire, lucrurile au stat cu totul altfel: „Săptămâna viitoare trebuie să îl operăm. Va sta în ghips între patru și șase săptămâni, apoi vor urma alte minimum șase luni de recuperare până când va putea reîncepe alergările", a fost diagnosticul doctorului Doru Filipescu.

Nici după verdict, Florin nu s-a descurajat. „Voi face recuperarea bine și vreau să reintru mai repede, în șase-șapte luni", i-a transmis fotbalistul tatălui său, la întoarcea acasă. Apoi, Florin s-a retras în camera sa pentru a se odihni.

MITITELU A IZBUCNIT ÎN LACRIMI

Unul dintre cei mai afectați oameni la aflarea veștii a fost finanțatorul Craiovei, Adrian Mititelu. Acesta a izbucnit în lacrimi când i s-a transmis diagnosticul, fiind surprins în această stare de către televiziunile care-i cereau reacții. „Florin este cel mai bun produs al Craiovei de la Oblemenco și Balaci încoace. Îmi pare rău în primul rând pentru omul Florin Costea, pentru că știu ce înseamnă pentru el. Dar e un luptător. A mai avut o problemă identică la celălalt genunchi și în patru luni a fost înapoi pe teren", a spus Mititelu.

Foto: Cosmin MOȚEI

> Se mai întâmplă, asta e viața de fotbalist. Cu ambiție, poate reveni. Asta e cel mai important. Să sperăm că restul echipei se va mobiliza acum pentru a se salva de la retrogradare. Nu era Florin singurul care îi putea salva
>
> **Florin Costea senior**

WOTTE SE GÂNDEȘTE LA UN ÎNLOCUITOR

Tehnicianul Craiovei, Mark Wotte, a început deja să caute variante pentru a acoperi absența celui mai bun marcator al echipei din ultimii trei ani. „Va trebui să găsim soluții în propria curte. Prima este Alex Pițurcă. Nu joacă pe postul lui Florin, dar cu Iașiul a fost mulțumitor. Mai sunt și cei doi copii de la Primăvara, Crăciun și Roman, care pot face pasul la echipa mare", a spus Wotte.

BALACI S-A LĂSAT DUPĂ O ACCIDENTARE ASEMĂNĂTOARE

Necazul prin care trece Florin Costea le trezește amintiri dureroase suporterilor olteni. Un alt mare idol al Băniei, **Ilie Balaci (foto mic)**, și-a încheiat practic cariera la numai 28 de ani, după o problemă medicală asemănătoare. În vara anului 1983, Balaci a suferit o ruptură de menisc la un amical al naționalei cu PSG. Operat în toamna aceluiași an, „Minunea Blondă" a revenit pe teren, deși problema lui nu era complet rezolvată. Apoi, pe 21 februarie 1984, la un meci al Craiovei la Baia Mare, Vasile Arezanov a pus capăt carierei lui Balaci. „A fost un atac criminal. Ruptură de ligamente", povestește Balaci. Acesta a mai jucat apoi la FC Olt și Dinamo, însă nu și-a mai revenit niciodată la forma care l-a consacrat. ■

BRĂNEŢ: „MAI BINE ÎMI DĂDEA GOL"

Minutul 41 al meciului Craiova – Poli Iaşi, în care i-a rupt piciorul lui Florin Costea, îi dă coşmaruri portarului Cristian Brăneţ. După partidă, Brăneţ a încercat să îl sune pe Costea, însă atacantul oltenilor nu i-a răspuns. Acum, portarul de la Poli Iaşi are coşmaruri. „Eu am încercat să-l sun pe Florin, dar nu mi-a răspuns. Îmi pare rău că s-a întâmplat aşa. Mai bine dădea gol decât să-l accidentez. Sincer, am adormit abia spre dimineaţă. Am văzut faza de foarte multe ori şi nu îmi explic ce s-a întâmplat. A fost o chestiune involuntară. Din păcate, i-am luat dreptul la muncă", a spus Brăneţ.

Foto: Florin CEAUŞU

Foto: Cosmin MOŢEI

Deaconu i-a spus lui Costea după accidentare să nu se mai prefacă. Era frumos să-i dea şi «galben» pentru simulare, ca să-şi ducă treaba până la capăt
Adrian Mititelu, patron Craiova

Este foarte grav ce a păţit Florin. Este un băiat puternic şi sper că va reveni cât mai repede pe teren
Eugen Trică, mijlocaş Craiova

Să dea Domnul să aibă puterea să revină! Trebuie să treacă peste acest moment nefericit. Lucrurile se complică şi mai mult pentru Craiova. Costea conta enorm în jocul Ştiinţei
Rodion Cămătaru, fost atacant Craiova

EVENIMENT / PAPP A MARCAT ÎN PARTIDA CU RAPID PRIMUL SĂU GOL ÎNTR-UN MECI ÎN LIGA I

„EL E VIITORUL NAŢIONALEI"

Paul Papp, fundaşul Vasluiului, „a explodat" cu Rapid, iar selecţionerul de la tineret, Emil Săndoi, îi prevede o carieră de excepţie

Adrian ENĂŞOAIE
adrian.enasoaie@prosport.ro

Derby-ul FC Vaslui – Rapid (1-0) a scos în lumina reflectoarelor un nou jucător de viitor. Paul Papp (foto, 20 de ani), fundaşul central al moldovenilor, a marcat unicul gol al întâlnirii şi visează să evolueze la Manchester.

Foto: Dan DUŢĂ

Format şi crescut la Unirea Dej, transferat apoi de FC Botoşani la cererea expresă a lui Leo Grozavu şi ajuns la FC Vaslui la nici 19 ani, stopper-ul Paul Papp a reuşit în retur să se impună în primul „11" al lui Marius Lăcătuş în detrimentul unor fotbalişti mult mai bine cotaţi, precum Zubar, Akakpo sau Farkas.

Papp a debutat în Liga I în sezonul trecut, în meciul din etapa a 31-a, în compania formaţiei CS Otopeni, când l-a înlocuit pe Ljubinkovic în minutul 86, iar consacrarea s-a produs luni seara, odată cu golul marcat în poarta Rapidului. „Un gol cu Rapidul înseamnă multe. Mi-am dorit din tot sufletul să marchez şi mă bucur că am reuşit, mai ales datorită faptului că golul a venit dintr-o schemă pe care o exersăm mereu la antrenamente", a spus Papp.

„STĂ FOARTE BINE ÎN TEREN"

Antrenorul naţionalei de tineret, Emil Săndoi, are numai cuvinte de laudă la adresa lui Papp, jucător pe care-l vede curând în selecţionata lui Răzvan Lucescu. „La prima convocare, meci important cu Letonia acasă, l-am băgat titular şi a dat şi gol la o centrare a lui Sburlea. E un jucător de mare perspectivă, un băiat cu calităţi fizice deosebite, cu detentă bună. De asemenea, pasează bine, apare la finalizare şi stă foarte bine în teren. Este un jucător pe care fotbalul românesc se va baza în curând", a spus Săndoi. ■

Mi-ar plăcea să ajung în Anglia, îmi place foarte mult fotbalul de acolo. Şi, dacă s-ar putea să joc la Manchester, ar fi şi mai bine
Paul Papp, fundaş FC Vaslui

25
de mii de euro
a plătit FC Vaslui lui FC Botoşani pentru transferul lui Papp

PRO SPORT.RO
EXCLUSIVITATE
UEFA Champions League şi Italia Serie A
Vezi rezumatele aici
boom
HOME FOTBAL INTERN FOTBAL EXTERN SPORTURI BLOGURI JOCURI MULTIMEDIA ESPORTS POKER

„A PROMIS CĂ NU-I BAGĂ“

Chivorchian spune că scandalul „Varga-Bălan“ a plecat de la Copos

Alex AMIRONOAIEI
alex.amironoaiei@prosport.ro

Toată telenovela iscată în jurul dreptului de joc al lui Dacian Varga şi al lui Tiberiu Bălan a fost iscată de o promisiune nerespectată a lui Copos! Cel puţin aşa susţine Gheorghe Chivorchian (foto), preşedintele Timişoarei, care a redat o discuţie între Copos şi Iancu purtată chiar înainte de Rapid - Timişoara.

Preşedintele executiv al timişorenilor, Gheorghe Chivorchian, a povestit luni seară la Digi Sport, în cadrul emisiunii „Fanatik Show", cum a izbucnit de fapt tot scandalul în cazul „Varga- Bălan". După spusele oficialului de pe Bega, cu ceva timp înaintea startului partidei, Marian Iancu l-a sunat pe omologul său din Giuleşti, George Copos, pentru a-l avertiza că ştie foarte bine situaţia celor doi mijlocaşi şi că aceştia nu au drept de joc. „Copos a vorbit cu Marian Iancu şi chiar i-a dat asigurări patronului nostru că Varga şi Bălan nu vor fi pe teren la meciul ăsta. După aceea, i-am văzut pe teren! Discuţia a fost chiar cu puţine ore înainte de meci", a povestit Chivorchian. Bossul de la ANA a schimbat însă foaia, iar Varga şi Bălan au fost titulari în meciul câştigat de giuleşteni după un gol senzaţional al lui Matic. Chivorchian a încheiat spunând că Marian Iancu s-a arătat extrem de deranjat de faptul că patronul Rapidului nu s-a ţinut de cuvânt şi tocmai de aceea a ţinut neapărat să pornească tot acest scandal. ■

Este interesant modul de abordare a problemei. Ne vom mai plimba şi pe la FRF, iar cei de acolo cred că vor fi în concedii când vom fi chemaţi

Gheorghe Chivorchian, preşedinte Timişoara

SUPĂRARE / TIMIŞOARA ŞI RAPID S-AU UNIT: SUNT NEMULŢUMITE DE AMÂNAREA DECIZIEI ÎN CAZUL „VARGA - BĂLAN"

„JUDECAŢI-NE ODATĂ!“

Oficialii celor două echipe cred că sunt interese din partea rivalelor ca jucătorii în cauză să nu evolueze în următoarele partide

Adrian DUMITRU
adrian.dumitru@prosport.ro

Victor STOICESCU
victor.stoicescu@prosport.ro

„Cazul Varga-Bălan", ajuns pe masa Comisiei de Soluţionare a Litigiilor de la LPF, a fost amânat ieri din nou, stârnind atât furia pârâţilor (rapidiştii), cât şi a reclamanţilor (timişorenii).

Întrunirea de ieri de la LPF s-a soldat cu un fiasco total în renumitul caz „Varga-Bălan". Sosiţi în jurul prânzului la sediul lui Mitică Dragomir, oficialii celor două echipe implicate au rămas uimiţi de rapiditatea cu care s-a amânat, din nou, sentinţa în cazul celor doi „studenţi". „Preşedintele comisiei ne-a spus că nu poate să judece cazul pentru că nu a primit de la FRF niciun răspuns. Joi (n.r. - mâine) se întruneşte cealaltă Comisie Naţională de Soluţionare a Litigiilor, cea care ţine de FRF, şi, dacă se va da o decizie, cazul revine la Ligă. Totul s-a terminat rapid", a dezvăluit preşedintele vişiniilor, Ioan Taban.

Decizia de ieri a unit cele două părţi, ambele tabere trimiţând săgeţi către rivalele la titlu.

Cred că se doreşte ca fotbaliştii să nu joace pentru Rapid în meciurile importante

Marian Iancu, patron Poli Timişoara (foto dreapta)

Cine ia o decizie împotriva Rapidului va fi dat în judecată

George Copos, patron Rapid (foto stânga)

„VĂD LUCRURI CIUDATE!"

„Este posibil să fie influenţă şi din partea altor echipe. În fotbalul românesc se întâmplă multe lucruri ciudate pe care le văd", a declarat, pentru ProSport, Ioan Taban. „Să ne judece, dar avertizez: cine ia o decizie împotriva Rapidului va fi dat în judecată" a spus George Copos. Chivorchian şi Iancu împărtăşesc părerea adversarilor din Giuleşti. „Nu înţeleg de ce nu se ia o decizie E incredibil ce se întâmplă", a declarat preşedintele timişorenilor la ieşirea din LPF. Mult mai tranşant a fost Marian Iancu, acesta făcând un apel la comisii: „Judecaţi-ne mai repede, pentru că mai mult au de pierdut jucătorii. Cred că se doreşte ca cei doi fotbalişti să nu joace pentru Rapid în meciurile importante". ■

Foto: Szasz ISTVAN

DECIZIE

ZIUA DECISIVĂ PENTRU SĂPUNARU

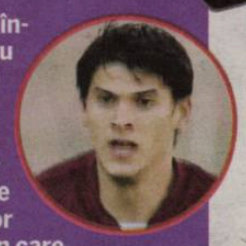

Astăzi, Rapidul va afla dacă va primi sau nu întăriri în lupta pentru cupele europene, pentru că Federaţia Portugheză de Fotbal va judeca cererea lui FC Porto de a reduce sau anula suspendarea lui Cristian Săpunaru (foto). Ajunşi la capătul răbdării, oficialii alb-vişiniilor nu sunt dispuşi să accepte decât o decizie favorabilă, dorind să se poată baza pe jucător în meciul cu Universitatea Craiova. În cazul în care cererea va fi respinsă sau amânată, fundaşul îşi va rezilia contractul cu Rapid şi se va întoarce în Portugalia.

Foto: PROSPORT

DIVIZIA FANTASTICĂ 2009-2010 www.diviziafantastica.ro

TALON BONUS 2009-2010

Nume: Prenume:
CNP: Parola: Cod:
Strada: Nr.: Bl.: Sc.: Ap.:
Localitatea: Judeţ/Sector:
Telefon: Semnătura:

Pentru detalii puteţi suna la numărul de telefon 0318257349

Strânge 10 milioane de Euro Fantastici (€) şi un talon de înscriere sau doar un Talon Bonus, pune totul într-un plic şi expediază-l pe adresa OP33, CP10, Bucureşti. În limita acestei sume, cumpără un Lot format din 3 portari, 10 fundaşi, 10 mijlocaşi şi 7 atacanţi din lista de 300 de fotbalişti selecţionaţi în ediţia 2009-2010. Din lotul de 30, formează-ţi echipa de 11 titulari (nu uita ca pe unul dintre ei să-l desemnezi căpitan de echipă - căpitanul punctează dublu) şi intră în joc înaintea fiecărei etape din Liga I, ediţia 2009-2010!

Prin semnarea talonului de înscriere, participanţii îşi dau consimţământul ca datele lor de identificare să intre în baza de date a organizatorului, conform legii 677/2001, acestea putând fi folosite pentru activităţile de marketing ale acestuia. La cererea participanţilor, adresată la numărul de telefon destinat concursului, operatorul se obligă să actualizeze sau să şteargă datele personale ale participanţilor. Regulamentul de desfăşurare a concursului este disponibil pe site-ul www.diviziafantastica.ro. De asemenea, poate fi consultat gratuit la sediul organizatorului. Eventualele reclamaţii legate de desfăşurarea concursului vor fi făcute pe adresa: SC PubliMedia Internaţional, Strada Bărăţiei nr. 31, Sector 3, Bucureşti.

SCANDAL / VESTIARUL RAPIDULUI ESTE LA UN PAS SĂ EXPLODEZE. ANTRENORUL ÎL PUNE PE COPOS SĂ ALEAGĂ ÎNTRE EL ŞI RENZO ROSSI

MANEA SE CREDE „SĂPAT"

Foto: PROSPORT

Nicolae Manea nu pleacă nicăieri, trebuie să ne luptăm să prindem Europa League. La vară mai vedem
George Copos, finanțator Rapid

Tehnicianul se află în conflict cu italianul Rossi încă de la meciul cu Iaşi

Alex AMIRONOAIEI
alex.amironoaiei@prosport.ro

Nicolae Manea i-a făcut ieri o vizită-şoc lui George Copos. Tehnicianul Rapidului este foc şi pară pe Renzo Rossi, aşa că l-a pus să aleagă între două variante: ori pleacă el, ori italianul!

Conflictul dintre cei doi a început imediat după partida cu Poli Iaşi. Atunci, italianul a venit în autocarul echipei după meciul pierdut surpinzător de Rapid (2-1) ca să îi certe pe jucători şi să îi reproşeze tehnicianului modul în care a abordat jocul. Surse din cadrul clubului povestesc că între cei doi a izbucnit atunci o ceartă destul de dură, care s-a încheiat până la urmă fără urmări vizibile. Doar că Manea a ţinut minte episodul, considerând că Rossi are un motiv ascuns pentru care încearcă să-l discrediteze.

L-A PÂRÂT LA COPOS

În tot acest scandal, se pare că episodul care ar fi pus capac răbdării antrenorului s-ar fi derulat la meciul pierdut de Rapid cu Astra, în momentul în care alb-vişiniii puteau să treacă pe primul loc.

Renzo Rossi nu a fost prezent atunci la meci, iar asta l-a făcut pe Nicolae Manea să creadă cu adevărat că e „săpat". Înfrângerea de la Vaslui (1-0) l-a convins pe Manea că ar fi cazul să-şi rezolve şi „socotelile" mai vechi cu fostul secund al lui Bergodi, astfel că tehnicianul a acţionat: s-a dus val-vârtej peste George Copos pentru a-şi spune păsul, fiind convins că omul adus în pauza competiţională pentru a aduce un plus echipei şi primit cu braţele deschise de toată lumea îl „vânează" şi de câteva săptămâni îi caută un înlocuitor.

Eu mă înţeleg bine cu toată lumea, dar unor persoane le e frică şi de umbra lor!
Renzo Rossi, manager sportiv Rapid

Contactat, italianul s-a arătat extrem de deranjat de antrenorul Rapidului: „Corect! Nu am fost la meciul cu Astra pentru că eram în Italia. Motivul? Mama mea este bolnavă de cancer şi am fost să stau cu ea! Cum să mă duc să caut antrenor?" ■

PROGRAM TV

ASTĂZI

14:00 / DIRECT
SPORT.RO
Fotbal, Bulgaria: ŢSKA – Pirin Blagoevgrad

16:00 / DIRECT
BOOM SPORT TWO
Fotbal, Ucraina: Zakarpatia - Dinamo Kiev

17:00 / DIRECT
DIGI SPORT PLUS
Handbal masculin: Bacău - HCM Constanţa

18:00 / DIRECT
SPORT 1
Fotbal, Cupa Franţei: Monaco - Sochaux

18:30 / DIRECT
GSP TV
Hochei: Steaua - Miercurea Ciuc

19:05 / DIRECT
SPORT.RO
INFORMAŢIA, cu Vali Moraru

19:30 / DIRECT
EUROSPORT
Patinaj artistic: CM Torino

20:15 / DIRECT
PRO TV
Fotbal, Cupa României: Dinamo - CFR Cluj

21:00 / DIRECT
DIGI SPORT
Primera Division: Barcelona - Osasuna

21:30 / DIRECT
Sport 1
Fotbal, Cupa Germaniei: Schalke 04 - Bayern München

21:45 / DIRECT
EUROSPORT 2
Premier League: Manchester City - Everton

21:45 / DIRECT
DIGI SPORT PLUS
Premier League: Portsmouth - Chelsea

21:45 / DIRECT
SPORT KLUB
Fotbal, Cupa Angliei: Tottenham - Fulham

22:00 / DIRECT
SPORT.RO
SPECIAL, Dinamo – CFR Cluj

22:15
BOOM SPORT TWO
Fotbal, Cupa Portugaliei: Rio Ave - FC Porto

03:30 / DIRECT
BOOM SPORT ONE
NBA: San Antonio Spurs - LA Lakers

ProSport nu-şi asumă răspunderea pentru eventualele schimbări operate între timp în program

MESSI DIN BANAT

„Bijuteria" din meciul cu Astra a lui Dorin Goga a fost asemuită cu a doua reuşită a starului argentinian din meciul Barcelonei cu Zaragoza

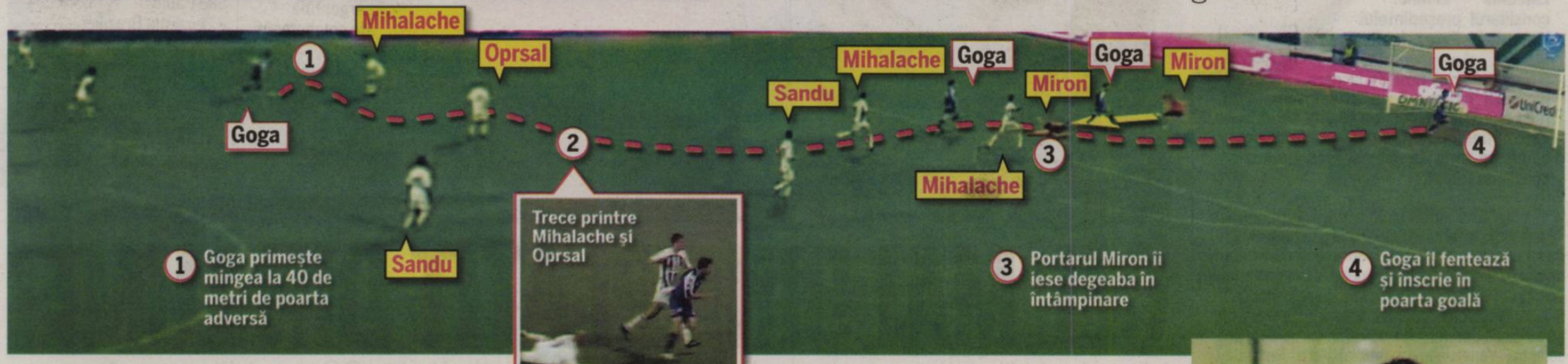

Valentin ŞERBĂNUŢ
valentin.serbanut@prosport.ro

„Poetul" Dorin Goga a fost cel mai bun jucător al Timişoarei în meciul de la Ploieşti, devansându-l şi pe Taborda, chiar dacă portarul a apărat un penalty.

Goga a pasat decisiv la primul gol al lui Poli, a transformat lovitura de pedeapsă primită de bănăţeni şi, în minutul 88, a tranşat jocul în favoarea timişorenilor, cu un contraatac în care a făcut şahmat defensiva Astrei. Atacantul a primit în flancul stâng o pasă de la Magera, a accelerat instantaneu printre Oprsal şi Mihalache, a ridicat cu o atingere fină mingea peste portarul Miron şi apoi a rămas cu poarta goală.

După meci, reuşita sa era comparată în studiourile televiziunilor sportive cu al doilea gol marcat de Lionel Messi cu numai o seară înainte, când argentinianul a reuşit o cursă în care a driblat trei adversari în acelaşi stil de viteză, după care a marcat. „Evident, ce pot să spun când apare asemenea comparaţie? Sunt foarte bucuros de aceste cuvinte frumoase", a spus Dorin Goga.

ÎNDEMNAT LA MODESTIE

După laudele primite pentru acel gol cu Astra, Marian Iancu i-a transmis atacantului său să nu îşi ia nasul la purtare. „Îl rog pe Dorin să rămână cu picioarele pe pământ, pentru că, atunci când lumea te laudă, te responsabilizează. Acum, adversarii îi ştiu şi mai bine calităţile, îşi vor lua mai multe măsuri împotriva lui şi de aceea are mai mult de muncă. Să păstreze o atitudine umilă şi să demonstreze că este unul dintre posibilii piloni ai echipei naţionale în viitor", a spus patronul lui Poli. ■

Goga este un jucător excepţional!
Ioan Ovidiu Sabău, antrenor Poli Timişoara

Foto: PROSPORT

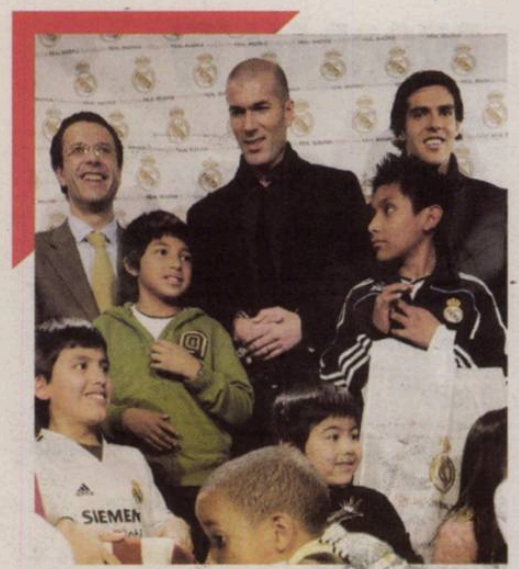

BIG BROTHER ZIDANE

Francezul a început preselecția pentru „Football Cracks", un reality show destinat tinerilor fotbaliști

Fostul internațional francez Zinedine Zidane, consilierul președintelui Florentino Perez la Real Madrid, și-a prezentat de curând ultimul proiect la care lucrează împreună cu uruguayanul Enzo Francescoli: un reality show în care 17 tineri talentați din toată lumea vor conviețui timp de șase săptămâni într-o școală de fotbal.

Câștigătorul show-ului va primi un contract pentru sezonul 2010-2011 la o echipă din Primera Division. Zidane și Francescoli au început deja preselecțiile pentru marele concurs. Primele castinguri au avut loc la Sevilla și vor continua în Bilbao, Barcelona, Madrid și Valencia. Și tinerii din America de Sud vor avea șansa să participe la preselecție, Venezuela, Columbia, Peru, Paraguay, Chile, Uruguay și Argentina fiind țările pe care fostul fotbalist francez are de gând să le viziteze în căutare de tinere talente. Fotbaliștii care visează la un contract cu o echipă din Spania, dar nu au posibilitatea să ajungă în locurile unde au loc preselecțiile, se pot înscrie online în concurs. ■

CLASAMENT ETAPA 23

Loc	Nume	Localitate	Ech.	Goluri	Val. Echipa	P.G.	Premiu
			80				
1	Negrea Mihai	Gura Humorului	16	7	5,000,000	1242	700 RON
			79				
2	Băcanu Nicolae	București	54	7	4,150,000	1174	500 RON
3	Negoiță Aurelia	București	8	6	5,950,000	1155	300 RON

MESSI ÎL AMENINȚĂ PE PELÉ!

ANALIZĂ LA 22 DE ANI, MESSI ARE UN PALMARES MAI BOGAT DECÂT MARADONA, DI STEFANO ȘI CRUYFF LA ACEASTĂ VÂRSTĂ

Argentinianul Barcelonei l-a întrecut pe Maradona, dar, pentru a-l detrona pe marele Pelé, trebuie să câștige și Campionatul Mondial

Foto: EPA

Irina MANDREȘ
irina.mandres@prosport.ro

Prestațiile lui Messi din ultima săpămână au dat răspunsul la întrebarea „cine este cel mai bun fotbalist din lume". Argentinianul de la Barcelona a rupt barierele timpului și se luptă cu Maradona, Cruyff, Pelé și Di Stefano pentru titulatura de cel mai bun fotbalist din istorie.

Într-o săptămână a reușit două hat-trick-uri în Primera, la care se adaugă și o „dublă" în Liga Campionilor. La 22 de ani, Messi a uluit Europa: a cucerit de două ori Liga Campionilor și de trei ori titlul cu Barcelona și este „Balonul de Aur". Și-a depășit idolul, pe Maradona, care nu se putea lăuda cu un astfel de palmares la 22 de ani, ca și Di Stefano sau Cruyff. A fost numit de presa din toată lumea unul dintre cei mai buni jucători din toate timpurile. „Este mai rapid, are mai multă viziune în joc, marchează mai mult, driblează la fel de spectaculos", a scris ieri cotidianul britanic The Times despre Messi, comparându-l cu Maradona.

ULTIMUL HOP: MARELE PELÉ

Pentru a atinge supremația, Messi mai are doar un pas: trebuie să strălucească la Campionatul Mondial din vară. Pelé, singurul fotbalist pe care Messi nu l-a depășit, cucerise deja la 22 de ani două Cupe Mondiale cu Brazilia. Acuzat deseori că depune mai mult efort pentru echipa de club decât pentru națională, Messi este determinat să cucerească la vară Cupa Mondială, care l-ar confirma cel mai bun fotbalist al tuturor timpurilor: „Dacă Argentina ar deveni campioană mondială, mi se va împlini cel mai mare vis". ■

> Cel mai bun jucător din istorie trebuie să câștige și un titlu mondial
> **Josep Guardiola,** antrenor Barcelona

MESSI LA 22 DE ANI
2 Ligi ale Campionilor
3 titluri în Spania
1 Cupă a Spaniei
2 Supercupe ale Spaniei
1 Supercupă a Europei
1 CM al Cluburilor
1 titlu olimpic
1 titlu mondial de tineret
1 „Balon de Aur"

CRUYFF LA 22 DE ANI
3 titluri în Olanda
1 Cupă a Olandei
1 titlu de golgheter în Olanda

MARADONA LA 22 DE ANI
1 titlu în Argentina
5 titluri de golgheter în Argentina

DI STEFANO LA 22 DE ANI
2 titluri în Argentina
1 titlu de golgheter în Olanda

Pelé LA 22 DE ANI
2 Cupe Mondiale
4 titluri în campionatul Paulista
1 trofeu la Turneul Rio-Sao Paulo
2 Cupe ale Braziliei
1 Copa Libertadores
1 Cupă Intercontinentală
5 titluri de golgheter al Campionatului Paulista

CEL MAI BINE PLĂTIT DIN LUME!

Messi câștigă anual, din salariu, prime și publicitate, 33 de milioane de euro

Cătălin PARFENE
catalin.parfene@prosport.ro

Cel care pentru mulți este cel mai bun jucător din lume în acest moment, Lionel Messi, a devenit și cel mai bine plătit fotbalist, cu un venit de aproximativ 33 de milioane de euro în 2009.

Un studiu realizat de France Football a arătat că argentinianul Barcelonei a fost, anul trecut, cel mai bine plătit fotbalist din lume pe 2009. Messi a câștigat 33 de milioane de euro, sumă obținută din contractul de la club (10 milioane), din primele de joc și de obiectiv (4) și din veniturile publicitare (19).

Pe următoarele locuri din top se află englezul David Beckham (AC Milan, 30,4 de milioane de euro) și portughezul Cristiano Ronaldo (Real Madrid, 30 de milioane de euro).

MOURINHO, CEL MAI BINE PLĂTIT ANTRENOR

În topul celor mai bine plătiți antrenori, lider este portughezul Jose Mourinho. Tehnicianul lui Inter Milano, campioana Italiei, a câștigat anul trecut 13 milioane de euro, fiind urmat în clasament de italianul Roberto Mancini (Manchester City, 12 milioane de euro) și de brazilianul Luiz Felipe Scolari (FC Bunyodkor, în Uzbekistan, 9,5 milioane de euro). ■

CEL MAI BINE PLĂTIȚI FOTBALIȘTI DIN LUME

Loc	Jucător	Țara / clubul	Câștig anual*
1	Messi	Argentina / Barcelona	33
2	Beckham	Anglia / AC Milan	30,4
3	Ronaldo	Portugalia / Real Madrid	30
4	Kaka	Brazilia / Real Madrid	18,8
5	Henry	Franța / Barcelona	18
6	Ronaldinho	Brazilia / AC Milan	17,2
7	Tevez	Argentina / Man. City	15,4
8	Ibrahimovic	Suedia / Barcelona	14,5
9	Lampard	Anglia / Chelsea	14,2
10	Eto'o	Camerun / Inter Milano	13,8

* exprimat în milioane de euro
Alte sporturi: Tiger Woods (golf) - 80, Kobe Bryant (baschet) - 40

REVENIRE / CĂPITANUL NAȚIONALEI VA DECIDE DACĂ VA PURTA O CASCĂ NEAGRĂ DE PROTECȚIE LA MECIURILE LUI INTER

GATA DE LUPTĂ

Chivu se va afla pe bancă la meciul de azi dintre Inter și Livorno, pentru prima oară după operația la cap

Sorin DUMITRESCU
sorin.dumitrescu@prosport.ro

Coșmarul lui Chivu este foarte aproape de sfârșit. Internaționalul român a fost oprit de antrenorul Jose Mourinho în lotul Interului pentru partida de azi, cu Livorno, din Serie A, ceea ce înseamnă o posibilă revenire pe gazon după grava accidentare la cap suferită pe 6 ianuarie.

Atunci, în urma ciocnirii cu Pelissier, Chivu a ajuns la spitalul din Verona, unde a fost operat în regim de urgență, deoarece tomografia a revelat prezența unor fragmente osoase și a unui hematom, ambele probleme putând deveni deosebit de periculoase pentru creier, dacă nu se intervenea imediat. Chivu este complet recuperat acum, pe 18 martie primind OK-ul celui mai mare specialist neurolog din Italia, profesorul Broggi, pentru a lovi mingea inclusiv cu capul, la intensitate maximă.

„NOUL FRANKENSTEIN“

Internaționalul român a primit permisiunea federației italiene de a purta în timpul meciurilor o cască special confecționată pentru el, însă decizia finală o va lua jucătorul. Casca de protecție este din fibră optică, are culoare neagră și i-a atras lui Chivu apelativul „Frankenstein“, aluzie la acea cutie craniană a sinistrului personaj, conectată la niște electrozi. „Sunt foarte mulțumit de faptul că putem conta din nou pe Chivu, dar vom vedea cât va juca prima dată, pentru că meciul cel mai important va fi în weekend, la Roma, și acolo ar fi mare nevoie de el“, a spus Jose Mourinho, antrenorul lui Inter. ■

Foto: Gazzetta dello Sport

ÎL AȘTEAPTĂ ȘI LIGA CAMPIONILOR

Chivu va fi prezent pe teren pe 31 martie, când Inter o va întâlni, în turul sferturilor de finală ale Ligii Campionilor, pe ȚSKA Moscova. „Este bine că revine acum. Până la meciurile din Liga Campionilor va avea cel puțin un meci jucat. Avem mare nevoie de el pentru a merge cât mai sus în această competiție“, a spus antrenorul Mourinho.

6 ianuarie - Chivu se accidentează la cap și este operat
10 ianuarie - e transferat de la spitalul Borgo Trento (Verona) la clinica Basta (Milano)
14 ianuarie - se întoarce acasă, fără a avea drept de începere a antrenamentelor
10 februarie - începe pregătirea, fără a lovi balonul cu capul
18 martie - primește OK-ul de a se pregăti normal, la intensitate maximă

MAI SUNT **79** DE ZILE până la startul **Campionatului Mondial din Africa de Sud**

Foto: EPA

CM 2010

MIRCEA LUCESCU A STAT CU OCHII PE CUPA MONDIALĂ

Trofeul Cupei Mondiale face turul lumii, urmând a poposi în 83 de țări, până a ajunge la destinație, Africa de Sud. Ieri a fost expus în Ucraina, la Donețk, prilej și pentru tehnicianul român Mircea Lucescu de a fi surprins cu privirea extaziată la trofeul ce va recompensa peste câteva luni cea mai bună echipă națională a lumii.

PUBLICITATE

Foto: Alexandru HOJDA

LIGA NAȚIONALĂ / CONSTANȚA JOACĂ AZI CU ȘTIINȚA BACĂU

HCM Constanța (Mihai Popescu, foto) se pregătește pentru confruntarea cu Veszprem din optimile Ligii Campionilor cu o partidă oficială. „Marinarii" vor juca astăzi, de la ora 17:00, în deplasare, cu Știința Dedeman Bacău, o partidă contând pentru etapa a 22-a a Ligii Naționale masculine, una pe care constănțenii ar trebui să o câștige, pentru a fi și mai aproape de un nou titlu.

OMAGIU / FANII UNGURI, LA MORMÂNTUL LUI COZMA

Suporterii unguri care vor sosi la sfârșitul acestei săptămâni în România pentru întâlnirea dintre HCM Constanța și Veszprem, din optimile Ligii Campionilor, vor merge la mormântul lui Marian Cozma înainte de a pleca spre Buzău, locul de desfășurare al confruntării. „Păsărilă" era unul dintre preferații fanaticilor suporteri ai lui Veszprem.

PRELIMINARII / TRICOLORELE SE REUNESC LA BUZĂU

Reprezentativa feminină a României se reunește azi la Buzău în vederea meciurilor cu Ucraina, din preliminariile Campionatului European din 2010. În primele două jocuri din grupă, România a trecut de Portugalia (37-23) și Elveția (39-18), fiind lider în grupa 1. Ucraina a strâns două victorii din tot atâtea meciuri, astfel că duelul cu tricolorele reprezintă derby-ul grupei.

LIGA CAMPIONILOR / NARCISA NU SE SPERIE DE GYÖR

Foto: Alexandru HOJDA

Centrul Oltchimului, Narcisa Lecușanu (foto), a prefațat pentru site-ul ehfcl.com semifinala cu Györ: „Sunt partide deschise oricărui rezultat, dar sunt convinsă că avem o șansă bună să ajungem în finală. Încă nu pot spune cine e favorită în finală, mai e mult până acolo".

LIGA CAMPIONILOR (OPTIMI) / DUMINICĂ, ÎN DIRECT LA PRO TV CONSTANȚA - VESZPREM, ORA 16:15

1

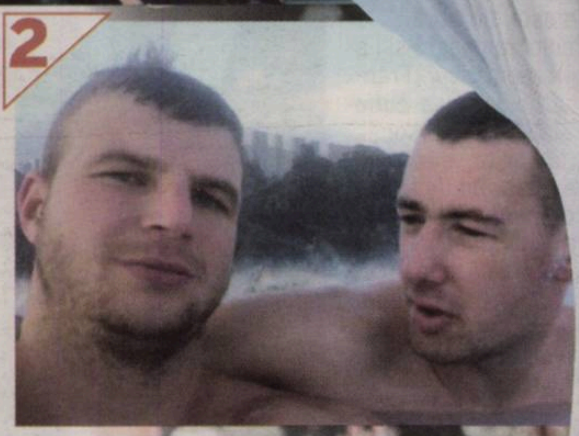
2

APROPIAȚI

În momentul în care s-a regăsit cu Petre Cozma (foto 1), Vujin a retrăit momentele petrecute alături de „Păsărilă": sejurul din „Laguna Albastră" (foto 2) sau călătoriile europene (foto 3)

3

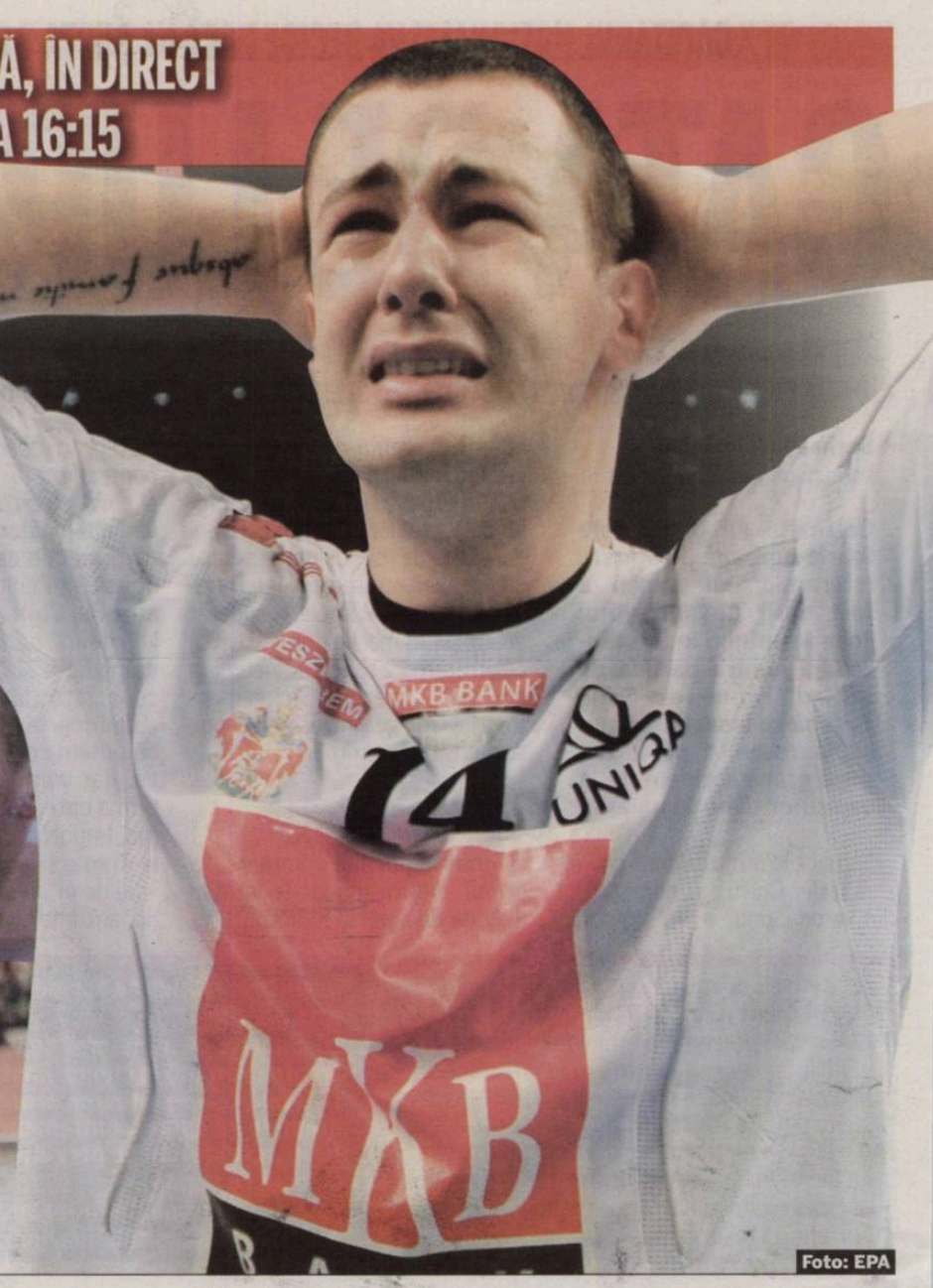
Foto: EPA

„NU PLÂNGE, FIULE!"

Cel mai bun prieten al lui Marian, superstarul sârb Marko Vujin, s-a recuperat după patru luni de pauză și vine cu Veszprem să bată HCM-ul

Andru NENCIU
andru.nenciu@prosport.ro

Marko Vujin (26 de ani), cel mai bun prieten al lui Marian Cozma, revine, după patru luni de absență, chiar în ciocnirea cu HCM, din turul optimilor Ligii Campionilor la handbal, duminică, la Buzău (ora 16:15).

Probabil că v-au rămas pe retină secvențele impresionante cu foștii coechipieri ai lui Marian plângând în hohote la meciurile ce au urmat tragediei consumate anul trecut. Iar unul dintre uriașii cu chip desfigurat de durere, imortalizat pe-atunci de toți fotoreporterii, era Vujin, stângaciul cu o forță de robot în brat, un adevărat killer de portari (89 de goluri în Ligă anul trecut), starul naționalei Serbiei. Mai precis, cel mai bun prieten al lui „Păsărilă". Cei doi stăteau împreună în autocar, în avion și în camera de hotel, iar în plimbările prin diferitele orașe vizitate erau nedespărțiți. Dovada: fotografiile postate de interul de 2,01 m pe pagina sa de facebook alături de mesajele cutremurătoare: „Prietene, nu-mi vine să cred, fratele meu, că nu mai ești! Vei rămâne mereu în inima mea!".

> Îi voi aștepta pe Marko și pe băieți la aeroport, iar pe fani la cimitir
> **Petre Cozma**, tatăl lui Marian

„ȘI SPUNEAU «MY BROTHER»"

Dar feed-back-ul vine acum doar de la Petre Cozma: „Așa e, ei își spuneau «my brother» și discutau, mult și înaintea meciurilor despre scheme de joc". Coincidență sau nu, după dispariția românului, cariera lui Vujin a cunoscut un recul. „La înmormântare, îmi spunea: «Tată, îmi vine să intru după Marian!», iar eu i-am zis: «Nu mai plânge, fiule, joacă pentru fratele tău!»", oftează nea Petre. Marko a ratat un transfer în Germania, iar în noiembrie suferea o gravă accidentare la genunchi, în amicalul Serbiei cu Tunisia, de la Pamplona. Recuperarea a durat patru luni, dar revenirea pe parchet, plină de semnificații emoționante, se va petrece chiar în țara amicului său din Cer. ■

ABONEAZĂ-TE LA PRO SPORT
Câștigi timp și economisești bani

TE POȚI ABONA LA PROSPORT FOLOSIND UNA DIN CELE TREI METODE:

PRIN OP SAU MANDAT POȘTAL
Completează talonul alăturat, decupează-l și trimite-l împreună cu dovada plății **pe adresa:** Str. Baratiei nr. 31, sector 3-Departament Abonamente; **prin fax:** 0318.256.243 sau prin **email:** abonamente@mpg.ro. Abonamentele plătite până în data de 20 a lunii în curs, vor fi distribuite cu 1 a lunii următoare

PRIN SMS PENTRU O LUNĂ
Timite un **SMS** la numărul **7533** (tarif 7€ fără TVA cu textul) **CUMPAR PROSPORT.** Contravaloarea abonamentului va fi reținută direct din factura ta de telefon mobil. Apoi te vom contacta noi telefonic pentru a stabili restul detaliilor

ONLINE PE WWW.PROSPORT.RO
Completează **câmpurile** cu toate datele cerute. Plata se efectuează **online**. Ai nevoie doar de un card de credit/debit **VISA, MASTERCARD, VISA ELECTRON** sau **MAESTRO** valabil.

Contravaloarea abonamentului se poate achita prin ordin de plată la orice bancă sau prin mandat poștal la orice oficiu poștal, în contul Publimedia International - RO76INGB0001000180258927 deschis la ING Bank, sector 1, CIF RO 12530043. Prețul include TVA și taxele de distribuție. Publimedia International își asumă responsabilitatea trimiterii abonamentului către dumneavoastră. Eventualele erori în distribuție nu cad în sarcina noastră, dar trebuie semnalate imediat pe adresa **abonamente@mpg.ro.**

Nume și prenume*: .....
Adresa*: .....
.....
.....
Telefon*: ..... Fax: .....
E-mail: .....
*câmpuri de completat obligatoriu

☐ Nu sunt de acord ca datele mele personale să fie incluse în baza de date cu cititorii produselor editate de Publimedia International, conform Legii 677/2001.

☐ ProSport / **1 lună**..... **26** RON
☐ ProSport / **3 luni**..... **75** RON
☐ ProSport / **6 luni**..... **145** RON
☐ ProSport / **12 luni**..... **285** RON
☐ ProSport și Gândul / **1 lună**..... **40** RON

Abonamentele achitate până la data de 20 a fiecărei luni vor fi onorate începând cu data de 1 a lunii următoare

**ofertă valabilă numai pentru București

PAS SPRE VENUS

Sorana Cîrstea s-a calificat în turul doi al turneului de tenis de la Miami, după ce a trecut de portugheza De Brito, scor 7-5, 7-6 (9)

Foto: MEDIAFAX

Laurenţiu GEORGESCU
laurentiu.georgescu@prosport.ro

Sorana Cîrstea (foto) a debutat cu dreptul în Mastersul de la Miami, trecând aseară în primul tur al întrecerii americane de portugheza De Brito, jucătoarea cu cei mai mulţi decibeli din tenisul actual.

Sori nu s-a speriat de ţipetele adversarei sale şi a izbutit să se impună în două seturi, scor 7-5, 7-6. În turul doi, pe Cîrstea o aşteaptă un meci infernal împotriva favoritei cu numărul trei, Venus Williams (medalion). Până acum, Venus nu a pierdut decât o dată în faţa unei jucătoare din România, Irina Spîrlea învingând-o pe americancă într-un duel la Philadelphia, în 1997.

GALLOVITS, ÎNVINSĂ ÎN CALIFICĂRI

Singura reprezentantă a României în calificările turneului de la Miami, Edina Gallovits, a părăsit competiţia după ce a pierdut în faţa letonei Anastasija Sevastova, scor 3-6, 6-3, 4-6. Azi-noapte, Alexandra Dulgheru şi Raluca Olaru s-au înfruntat în duelul românesc al primului tur de la Miami. ■

HOCHEI / STEAUA RANGERS ÎŞI ACUZĂ RIVALII DE LA SPORT CLUB CĂ AU FOLOSIT PATRU JUCĂTORI NELEGITIMAŢI ÎN FINALA LIGII NAŢIONALE, CARE ESTE ÎN PLINĂ DESFĂŞURARE

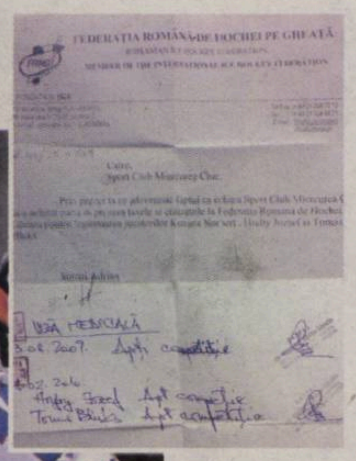

TENSIUNE *Nikko Niinikoski (în albastru) se află printre jucătorii contestaţi (facsimil) de stelişti*

Foto: HALMAGYI Zsolt

SCANDAL PE GHEAŢĂ

Oficialii forului de specialitate vor lua o decizie azi, înaintea meciului 5 al finalei, programat la Bucureşti, de la ora 18:30

Mirela BASESCU
mirela.basescu@prosport.ro

„Nicio finală Steaua - Sport Club fără scandal" pare a fi deviza confruntării în hocheiul autohton a celor două mari rivale.

În acest sezon, lipsa contestării arbitrajului a fost suplinită de hârtii oficiale care arată că patru dintre jucătorii de la Sport Club nu au nici legitimare şi nici aviz medical, deşi au jucat în meciurile 3 şi 4 ale finalei. Oficialii „ciucani" asigură însă că nu este nimic neregulamentar şi că preferă să vorbească pe gheaţă.

Sport Club Miercurea Ciuc mai are nevoie doar de o victorie pentru a păstra încă un an titlul naţional. Înaintea meciului de astăzi, care poate fi ultimul al finalei, programat la Patinoarul „Mihai Flamaropol", de la ora 18:30 (în direct la GSP TV), rivalii de la Steaua Rangers aruncă pucul, nu pe gheaţă, ci pe masa oficialilor FRHG.

COLI A4 ÎN LOC DE CARNETE

Conducerea roş-albastră afirmă că „ciucanii" au folosit patru jucători - Nikko Niinikoski, Norbert Kovacs, Jozef Hruby şi Toms Bluks - care nu sunt legitimaţi şi nu au aviz medical. Astfel, preşedintele CSA Steaua, George Boroi, şi preşedintele secţiei de hochei, Cristian Cîrlan, susţin că în locul carnetelor de legitimare au fost depuse coli A4, peste care au fost aplicate, de mână, vize medicale. Aceştia spun că au sesizat şi oficialii meciurilor în 19 şi 21 martie, însă aceştia au permis disputarea partidelor.

Sport Club conduce cu scorul general de 3-1 şi mai are nevoie de o victorie pentru a câştiga pentru a patra oară consecutiv titlul naţional

GAL: „NIMIC NEREGULAMENTAR"

De partea cealaltă, „ciucanii" preferă să nu îşi facă griji şi să se concentreze mai mult pe încleştarea de pe gheaţă. „Toţi sportivii au viză medicală, sunt profesionişti. Nu joacă nimeni dacă nu are aviz. Cât priveşte legitimaţiile, acestea nu au fost făcute de federaţie, deşi am plătit toate formalităţile. Tot sezonul a fost aşa, dar am avut hârtii oficiale, semnate, nu e nimic neregulamentar. Preferăm să ne concentrăm pe meci şi să terminăm finala cât mai repede", a declarat Gal Sandor, antrenorul secund de la Sport Club.

Preşedintele FRHG, Tanczos Barna, a dat asigurări că situaţia va fi rapid lămurită de o comisie care se va întruni în această dimineaţă. ■

RUGBY / UN BILET LA ROMÂNIA – SPANIA COSTĂ 5 LEI

Federaţia Română de Rugby a pus deja în vânzare biletele pentru România - Spania, de pe 27 martie, de la Bucureşti (ora 14:00), ultimul meci pe care „stejarii" (foto) îl vor susţine în Cupa Europeană a Naţiunilor, ediţia 2009-2010. Astfel, un bilet la tribuna I costă 10 lei, iar la peluză şi la tribuna a II-a 5 lei. Suporterii care şi-au achiziţionat bilete pentru meciul cu Spania, programat pentru 13 februarie 2010, pot folosi tichetele sâmbătă.

PATINAJ ARTISTIC / KELEMEN, ÎN CALIFICĂRI LA MONDIALE

Singurul reprezentant al României la Mondialele de patinaj artistic de la Torino, Zoltan Kelemen, debutează astăzi pe gheaţa de la Palavela, în programul scurt. Elevul lui Cornel Gheorghe are ca obiectiv să termine azi în primii 20 de patinatori, ceea ce i-ar asigura prezenţa în finala competiţiei, în programul liber.

AUTO-MOTO / RALIUL DAKAR 2011 RĂMÂNE TOT ÎN ARGENTINA ŞI CHILE

Ediţia din 2011 a Raliului Dakar va avea loc, pentru al treilea an consecutiv, în Argentina şi Chile, a anunţat, ieri, în cadrul unei conferinţe de presă, directorul competiţiei, Etienne Lavigne. După 29 de ediţii disputate în Africa, din 1979 până în 2007, raliul a fost anulat în 2008 din motive de securitate. Competiţiile din 2009 şi 2010 au fost organizate în Argentina şi Chile.

FIŞIER

BASCHET

Divizia A, masculin (etapa a 28-a): Gladiator – BCM Piteşti 73-81. **Azi:** CSU Ploieşti – Steaua, Oradea – Atlassib, „U" Mobitelco – Energia Rovinari, CS Otopeni – ELBA Timişoara, Gaz Metan – CSM Craiova, CSM Bucureşti – Dinamo, CSU Braşov – Tg. Mureş.
GRUPA A1, feminin (etapa a 9-a): Sf. Gheorghe – Rapid 90-74, Satu Mare – SCM U Craiova 90-67, ICIM Arad – Alexandria 63-41. CSM Oradea – MCM se joacă pe 12.04.
GRUPA A2, feminin (etapa a 9-a): Poli Iaşi – CSU Alba Iulia 73-79, Sportul – Galactica Braşov 91-74, Universitatea Cluj – Timişoara 62-46. Olimpia a stat.

PRO SPORT Fondat 1997; ISSN 1453-3707

Redactor-şef: Dan Filoti
Director Publishing: Cosmina Noaghea
Publisher: Daniela Radu
Director publicitate: Nicoleta Nedea
Director marketing: Daniela Şerban
Director financiar: Sorin Dinu
Director distribuţie: Dan Apostolache (0721.102.086)

Redactori-şefi adjuncţi: Florin Caramavrov, Lucian Lipovan, Matei Udrea
Şefi departamente: Fotbal: Iulian Vâlvoiu
Reporteri speciali: Alexandru Enciu
Ligi inferioare: Daniel Remeş
Fotbal internaţional: Robert Vătafu
Sporturi: Andru Nenciu
Responsabil de număr: Daniel Remeş

Redacţie: Bucureşti, Casa Presei Libere, nr. 1 Corp A3-A4, s1, Bucureşti. Tel: 031.825.7300; Fax: 031.825.7385
Tipar: coprint
Telefon: 031.825.1028; Fax: 031.825.1036
www.coprint.ro

Trimiteţi opiniile dvs. la dialog@prosport.ro

PubliMedia Internaţional
Tirajul ProSport este certificat de Biroul Român de Audit al Tirajelor

FIȚE, PONTURI, BĂNUIELI

ZICU ZICE PREA MULTE, DAR NU PE TEREN!

După meciul de la Galați, Cristi Borcea i-a făcut o tăioasă observație lui Ianis Zicu (foto): „Când intri, joci prost, dar când te-a trimis în tribună Țălnar, i-ai răspuns cu tupeu! Mai bine te dai accidentat!". Atitudinea lui Borcea nu a fost cauzată atât de faptul că Zicu a evoluat șters la Galați, ci de faptul că i-a vorbit foarte urât lui Țălnar înainte de Dinamo - Steaua, când a aflat că e lăsat în tribună.

MARICA ÎNVELEȘTE CIOCOLATA ÎN STANIOL!

Foto: EPA

Atacantul român a primit o ofertă consistentă pentru a deveni imaginea Milka în Germania

Lăudat în Germania după golurile reușite sâmbătă în victoria Stuttgart-ului cu Hannover (2-0), Ciprian Marica (foto) profită de momentul bun și e gata să-și mărească și veniturile.

Internaționalul român se află în discuții cu Kraft Foods pentru e deveni imaginea Milka în Germania. Plătit cu 1,8 milioane de euro pe sezon de VfB Stuttgart, Marica ar putea ajunge la venituri de două milioane de euro pe an, în cazul în care va încheia un acord cu cei de la Kraft, care îi propun un contract de aproximativ 200.000 de euro anual. „Deocamdată n-am semnat nimic, dar sunt în negocieri cu cei de la Kraft. M-au întrebat dacă sunt interesat să semnez un contract cu ei, iar eu am răspuns că vom discuta", a explicat Marica.

Fotbalistul ar ajunge astfel unul dintre internaționalii români care câștigă cel mai bine din drepturi de imagine, însă la o distanță considerabilă de Cristi Chivu, care încasează anual 300.000 de euro doar din contractul cu Bergenbier. ■

1,8
milioane de euro
este salariul pe care Ciprian Marica îl încasează anual la VfB Stuttgart

DESPĂRȚIRE / LA UN PAS DE A FI LINȘAT DE HULIGANII BULGARI, „FĂLCOSUL" ÎȘI CAUTĂ ALTĂ ECHIPĂ

ANDONE VREA SĂ PLECE DIN BULGARIA!

Foto: PROSPORT

Una din nemulțumirile lui Ioan Andone la ȚSKA e legată de faptul că șefii clubului aleg să vândă cei mai buni jucători, deși au promis că echipa se va bate pentru titlu

Românul decide azi dacă mai rămâne sau nu la ȚSKA Sofia

Doru GHEORGHIU
doru.gheorghiu@prosport.ro

Evenimentele de la meciul Lokomotiv Mezdra - ȚSKA Sofia l-au adus pe Ioan Andone (foto) în situația de a decide să plece de la echipa din capitala Bulgariei. După meciul de astăzi, cu Pirin, va avea o discuție lămuritoare cu președintele.

Partida întreruptă duminică de fanii lui ȚSKA poate avea și alte consecințe decât pierderea punctelor la masa verde de către sofioți cu 0-4 și suspendarea pentru trei runde a propriului teren. Afectat de cele întâmplate, Andone a pregătit în aceste zile echipa, dar cu gândul de a pleca după meciul jucat azi pe teren neutru cu Pirin Blagoevgrad. Antrenorul român a convenit cu președintele lui ȚSKA să poarte o discuție hotărâtoare după partida de azi! Decisivă e și atitudinea pe care o vor avea fanii la meciul de azi. Mai mult, Andone are câteva propuneri din țară, de la CFR și Rapid, astfel că nu ar rămâne pe liber prea multă vreme.

> Nu pot să confirm, nici să infirm. O să am o discuție cu președintele. Spun doar că nu știi ce-ți oferă viața. Și mai scrieți doar că suporterii nu ți-i alegi!
> **Ioan Andone,** antrenor ȚSKA Sofia

POATE EVITA DEPUNCTAREA

În primul rând, Andone este supărat că suporterii echipei sale, dacă tot voiau să protesteze în acest mod, să o facă abia când totul era jucat, adică după minutul 80. În momentul în care fanii lui ȚSKA au început bătaia generală era 1-0 pentru Mezdra și abia minutul 62, astfel că exista timp destul pentru sofioți să întoarcă situația. Apoi, un foarte bun argument pentru rămânerea lui Andone la ȚSKA ar fi ideea că șefii clubului au găsit o modalitate de a anula depunctarea: vor să arate că primii suporteri intrați pe teren nu erau fanii lui ȚSKA, ci doar persoane care au avut misiunea să incite restul galeriei. ■

MANEA SE DESPARTE DE RAPID

Antrenorul nu va sta pe bancă la meciul cu Craiova, demisia fiind iminentă »10

Numărul 3882
Joi, 25 martie 2010
16 pagini ◤ Tiraj: 64.166

EDIȚIE NAȚIONALĂ
Editat de **Publimedia International**

590.000 DE CITITORI zilnic (SNA)
964.632 DE VIZITATORI unici în februarie (SATI)
pe www.prosport.ro

PRO SPORT

„Steaua nu mai sperie!“

Revenit la Pandurii, Cîrțu nu are emoții pentru meciul următor • Coșmar în Ghencea: cum va arăta Steaua dacă nu va lua titlul

»7

de **PEPTAN**

REMIZA MENȚINE MIZA

Lucian Goian a marcat devreme pentru Dinamo, dar CFR a egalat imediat prin Yssouf Kone. Finalista Cupei se decide în returul de la Cluj

»2-4

de **CARAMAVROV**
foto: **CONSTANTINESCU**

SEMIFINALELE CUPEI ROMÂNIEI

Dinamo - CFR 1-1

Brașov - Vaslui
azi, ora 20:15

PRO TV »DIRECT

Meciurile retur vor avea loc peste trei săptămâni

AVEȚI GRIJĂ DE COSTEA!

Balaci: „Dacă nu e tratat bine, riscă să se lase de fotbal“

»16

ANA FOTBALISTA

Fata care la 13 ani a marcat două goluri Stelei

»8-9

ULTIMA ORĂ: CHIVU A ÎNCEPUT TITULAR ASEARĂ ÎN INTER - LIVORNO, LA DOUĂ LUNI DE LA ACCIDENTARE

PUBLICITATE

Tu ești următorul VIP!

Înregistrează-te acum pe www.bwin.com/tour2010
și trăiește unica experiență VIP.

4 destinații. 4 câștigători.

bwin.com
Sports Poker Casino Games

www.prosport.ro

5 948360 100150 03882

,6 lei

TARGU MURES

DINAMO 1
CFR CLUJ 1

www.prosport.ro

OPINIE

CORNER

Dan FILOTI
dan.filoti@prosport.ro

CUPA ȘI CĂPITANUL ROMÂNIEI REINVENTAȚI

Cupa României arată și este altfel. Iașiul acela de la centrul terenului indicând orașul unde va avea loc finala, formatul, televiziunea care are drepturile, calitatea comentariului, atmosfera. ***E o competiție care parcă vrea să iasă din amorțeală. Vorbim despre un trofeu intern, dar și despre o scurtătură spre Europa League.*** Un meci de luptă marcat de uriașa ocazie a lui N'Doye, fotbalistul care, după ce a trimis cu capul paralel cu poarta goală, a primit încurajările fanilor, dar și titlul de fotbalistul meciului. Returul de la Cluj se anunță a fi unul nebun. CFR își apără ultimele două trofee și seria invincibilității de Cupă ce a ajuns la 14 meciuri, Dinamo vrea înapoi în finală după cinci ani de abstinență în această competiție. La fel cum și meciul de azi dintre Brașov și Vaslui se anunță unul cu miză enormă. Se joacă prima repriză dintr-o dublă la finalul căreia una dintre ele va bifa prima finală din istorie.

Dincolo de România și Cupa ei reinventată, ieri a fost ziua lui Chivu. Căpitanul naționalei a revenit ca titular în tricoul lui Inter. A avut casca pe cap, dar nu a ezitat să se angajeze în dueluri aeriene. La un moment dat se punea problema dacă va mai juca vreodată. Ieri a fost pentru el ca o finală. Și a învins. Acum nici trei luni suferea o operație în care îi erau recompuse oasele craniului, iar azi e la refacere după o nouă victorie. A sa și a Interului.

REUȘITĂ

KONE, PRIMUL GOL DIN 2010

Ivorianul Yssouf Kone s-a descătușat aseară în „Groapă" și a marcat primul său gol din acest retur pentru echipa clujeană. Depășit la goluri în meciurile din Cupă până și de portarul Nuno Claro, ivorianul a înscris la golul de 1-1. Kone n-a mai marcat în campionat de la ultima etapă a turului, cu Ceahlăul, „feroviarii" fiind deseori criticați de conducere pentru lipsa de eficiență din atac.

www.prosport.ro

Se salvează Craiova de la retrogradare fără Florin Costea?

NU 40%

DA 60%

Voturi: 7.200

Răspunde azi la întrebarea:
„Cine va câștiga Cupa României?"

Top 3 știri pe www.prosport.ro

1. **Messi își va petrece Paștele** în România!
2. Florin Costea **se va opera vineri**
3. **LIVE VIDEO** Dinamo - CFR

LUPTĂ / DINAMO A DESCHIS SCORUL, DAR CFR A REVENIT ȘI A ECHILIBRAT JOCUL

FINALA DIN SEMIFINALE

Dinamo rămâne neînvinsă în 2010, dar CFR e avantajată de egalul de aseară

Florin CARAMAVROV
florin.caramavrov@prosport.ro

Dinamo, echipa momentului, neînvinsă în retur în campionat și reintrată în lupta pentru titlu. CFR, fără gol primit în ultimele șapte partide din Cupa României și neînvinsă de 13 meciuri în această competiție, câștigătoarea ultimelor două trofee. Ăsta da meci în semifinale, adevărata finală de altfel.

> Dinamo a jucat acceptabil, mai ales că a făcut-o fără atacanți
> **Cornel Dinu,** administrator delegat Dinamo

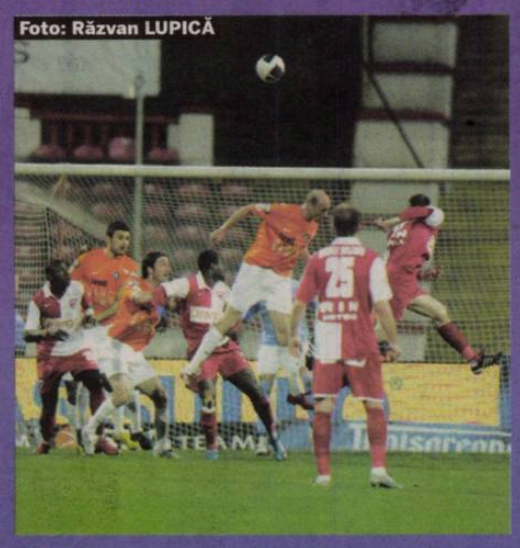
Foto: Răzvan LUPICĂ

Dinamo joacă din inerția ultimelor succese. Toată lumea se așteaptă ca jocul „câinilor" să meargă, toți fanii roș-albilor vor ca echipa lui Țălnar să înscrie repede, chiar dacă în atac sunt veteranii Niculescu și Bratu. Dinamo începe tare, ca un sprinter de 100 care știe că trebuie să dea tot ce are mai bun, să se concentreze la maximum într-un timp foarte scurt.

GOIAN, GOL DUPĂ DOI ANI ȘI JUMĂTATE!

Și golul vine repede, de la un fundaș, Goian, care nu mai înscrisese pentru „câini" de doi ani și jumătate: lovitură de cap din mijlocul careului, după o centrare a omului cu pasa decisivă, Boștină (10).

De-abia acum încep să cânte „mandorlinele". Yssouf Kone e tot mai înfipt în coasta defensivei adverse și, în minutul 25, îi cară în spate pe Goian și pe Ze Diabate, pătrunde în careu și-l bate pe Dolha. Primul gol în Cupa României al lui Kone de când e la CFR și primul gol în 2010 pentru ivorian!

GHINIONISTUL „GOE"

La nici două minute, Dinamo mai primește o lovitură. Goian, eroul de până atunci, e accidentat de Dolha și părăsește terenul. Țălnar îl bagă pe Molinero fundaș dreapta și îl trece pe Scarlatache lângă Moți.

Ambele echipe se închid foarte mult în repriza a doua. Dinamo pare incapabilă să spargă „seiful" ceferist, în timp ce oaspeții sunt periculoși pe contraatac și la fazele fixe, Cadu ratând o mare ocazie în minutul 77, când a trimis cu capul pe lângă poartă, din careul mic. Dinamo a replicat prin N'Doye, cu ratarea lui 2010. S-a terminat 1-1, pentru CFR!

DINAMO	1-1	CFR CLUJ
antrenor: Cornel ȚĂLNAR	1-1	antrenor: Andrea MANDORLINI

'10 L. GOIAN • 1-0 ⚽ | ⚽ '25 KONE • 1-1

	(12) DOLHA ★★	★★ N. CLARO (1)
	(25) SCARLATACHE ★★	★★ TONY (2)
33'	(18) L. GOIAN ★★★	★★ CADU (20)
	(14) MOLINERO ★★	★★ PICCOLO (13)
	(4) MOȚI ★★	★★ LEONARDO (23)
46'	(2) ZE DIABATE ★★	★★ BOTTONE (16)
	(3) PULHAC ★★	★★ G. MURESAN (6)
	(22) TORJE ★★	★ CULIO (19)
	(29) N'DOYE ★★	★★ DANI (31) 65'
	(5) D. KONE ★★	★ PERALTA (8)
	(8) BOȘTINĂ ★★★	TRAORE (9) 86'
	(15) FL. BRATU ★ 70'	★★ N. DICĂ (10)
	(20) AD. CRISTEA ★	★★★ Y. KONE (5)
	(99) CL. NICULESCU ★	ALCANTARA (15) 88'

rezerve: (36) G. Curcă, (7) Zicu, (19) Daminuță, (20) Ad. Cristea, (24) Vranjkovic

rezerve: Stăncioiu (44), Panin (4), Traore (9), Alcantara (15), Edimar (66), Bud (85)

'89 Kone | '49 Culio
'90+2 Kone | '63 Muresan
'90+2 Kone | '88 Dică

Jucătorul meciului:

YSSOUF KONE
★★★

Arbitru: Ovidiu Hategan ★★★ (Arad)
Asistenți: Cristian Nica ★★★ (Ploiești) și Eduard Dumitrescu ★★ (Pitești)
Stadion: Dinamo
Spectatori: 9.000

Calificative:
■ Foarte slab; ★ Slab; ★★ Satisfăcător; ★★★ Bun; ★★★★ Foarte bun; ★★★★★ Excelent
⚽ Marcator
🟨🟥 Cartonas
Schimbare în minutul X

CLAUDIU NICULESCU VERSUS FLORIN BRATU

	DRIBLINGURI	ȘUTURI LA POARTĂ	ȘUTURI PE POARTĂ	PASE BUNE	PASE GREȘITE
NICULESCU	3	5	0	11	2
BRATU	0	1	0	6	3

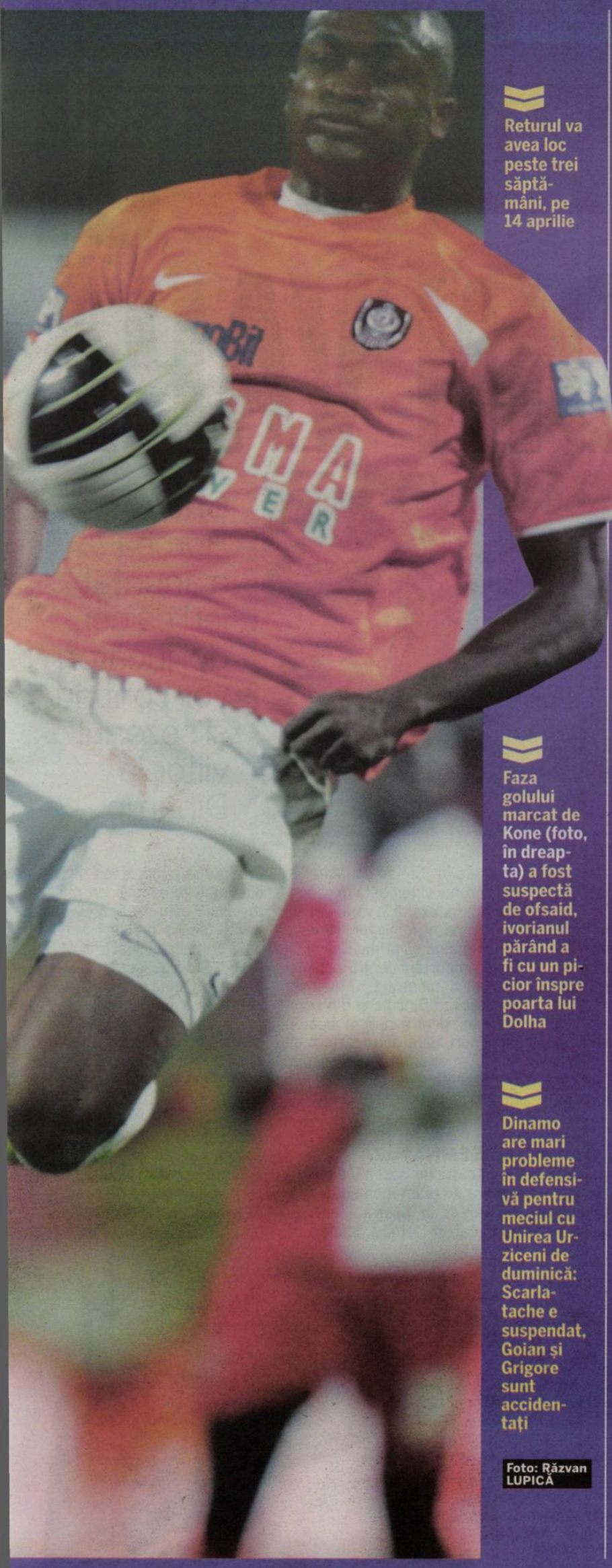

Returul va avea loc peste trei săptămâni, pe 14 aprilie

Faza golului marcat de Kone (foto, în dreapta) a fost suspectă de ofsaid, ivorianul părând a fi cu un picior înspre poarta lui Dolha

Dinamo are mari probleme în defensivă pentru meciul cu Unirea Urziceni de duminică: Scarlatache e suspendat, Goian și Grigore sunt accidentați

Foto: Răzvan LUPICĂ

GEST

BORCEA A INTRAT LA VESTIARE

Dinamoviștii au avut parte de o surpriză în momentul în care au ajuns ieri la stadion. Autocarul „câinilor" era așteptat în fața vestiarelor de către Cristi Borcea. Președintele executiv a intrat la cabine alături de jucători și le-a vorbit acestora despre importanța „dublei" cu CFR. Mai mult, acționarul i-a încurajat și le-a cerut să tranșeze calificarea chiar din primul tur.

ALEGERE

DIABATE, ÎN LOCUL LUI PULHAC

Așa cum ProSport a anticipat în ediția de ieri, Cornel Țălnar a decis să-l păstreze în teren pe Zie Diabate. Asta după ce a fost nevoit să joace cu fotbalistul de culoare la Galați, în lipsa lui Cristi Pulhac, suspendat. Mulțumit de evoluția fundașului de culoare, antrenorul a mers și la partida de ieri pe mâna ivorianului, care a făcut din nou o partidă bună.

ACCIDENTARE

GOIAN, „RUPT" DE DOLHA

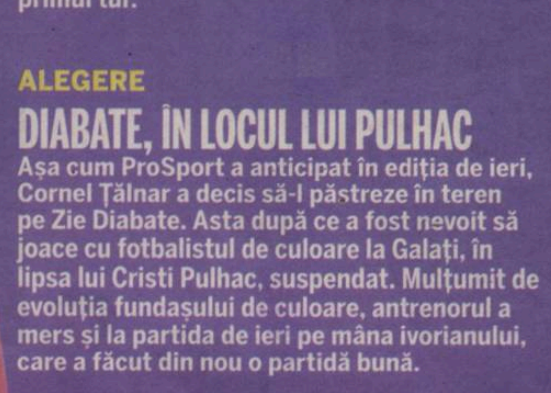

Lucian Goian a trecut de la extaz la agonie în numai 30 de minute aseară. A marcat un gol ('10), însă a fost nevoit să meargă la cabine în urma unei accidentări ('30). Interesant este faptul că stoperul „câinilor" nu a fost scos din joc de vreun adversar, ci de un coleg de-al său. Este vorba de Emilian Dolha, care a încercat să respingă o minge, dar l-a „secerat" pe coechipierul său.

PRODUCTIVITATE

SCHEMA BOȘTINĂ

Dinamoviștii au brevetat o nouă schemă, din care au reușit până acum să marcheze de patru ori! La fel s-a întâmplat și ieri. La originea fazei se află Boștină, care execută „covrig" lovituri libere din partea dreaptă, din preajma careului de 16 metri. Iar centrările fostului stelist devin pase de gol, asta pentru că din careu, cu capul, unul dintre colegi reia în plasă. Cu Sturm Graz a fost Niculae, cu Steaua Alexe, la Galați Moți, iar ieri Goian. În total, patru faze similare din care „câinii" au marcat.

PREZENȚĂ / ÎN ACEST RETUR, DINAMO A AVUT O MEDIE DE SPECTATORI DE APROAPE PATRU ORI MAI MARE DECÂT ÎN TUR

S-AU ÎNTORS „CÂINII" LA STADION!

2.338
de spectatori
pe meci a avut Dinamo în tur

8.000
de fani
au venit în medie, la meciurile din „Groapă" în acest retur, inclusiv partida de Cupă de aseară

Foto: Răzvan LUPICĂ

Cătălin MUREȘANU
catalin.muresanu@prosport.ro

Răzvan TOMA
razvan.toma@prosport.ro

Startul bun de retur pe care echipa lui Țălnar l-a avut, victoria cu Steaua, dar și jocul bun al „câinilor" au adus aseară în tribune aproximativ 10.000 de suporteri.

Toți dinamoviști, asta deoarece de la Cluj nu a venit niciun susținător al CFR-ului! Este o veste bună pentru conducătorii și jucătorii roș-albi, mai ales că, de la reluarea campionatului, fanii par că au revenit alături de echipă. Dacă în tur media spectatorilor de pe teren propriu a fost de 2.338 de oameni, acum, incluzând și meciul de aseară, aceasta este de 8.000.

Mai mult, în deplasări, „câinii" nu au dus lipsă de încurajări, la Pitești au mers 1.000 de ultrași, la Cluj 1.200, iar Galați 500. Și atmosfera de pe stadion a fost una de zile mari, nu de puține ori fanii împingând echipa lui Țălnar de la spate. ■

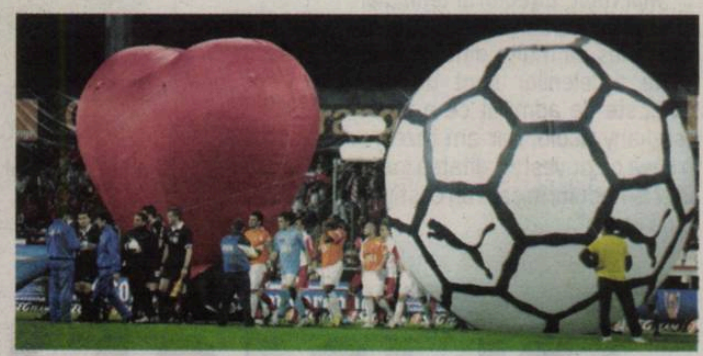

ATMOSFERĂ *Intrarea celor două echipe pe teren s-a făcut sub egida unei campanii la Puma, spectatorii - inclusiv prietenii lui N'Doye din Senegal - aplaudând încontinuu*

PRO SPORT.RO

EXCLUSIVITATE
UEFA Champions League și Italia Serie A
Vezi rezumatele aici
boom

HOME FOTBAL INTERN FOTBAL EXTERN SPORTURI BLOGURI JOCURI MULTIMEDIA ESPORTS POKER

CUPA ROMÂNIEI TIMIŞOREANA

UN PROCUROR ACUZĂ!

Cornel Dinu are semne de întrebare în privinţa corectitudinii ardelenilor

Corina MLĂDINOIU
corina.mladinoiu@prosport.ro

Cu câteva ore înainte de partida dintre Dinamo şi CFR Cluj, Cornel Dinu a lansat un atac dur la adresa celor din Gruia, pe care îi acuză de jocuri de culise.

„Mister" nu l-a menajat pe Iuliu Mureşan şi s-a declarat neîncrezător în delegarea lui Ovidiu Haţegan la meciurile împotriva „câinilor". „Nu-mi place fair-play-ul doctorului Mureşan, care spune că s-ar mulţumi dacă Haţegan ar greşi, iar echipa lui ar câştiga. S-au folosit de sume colosale pentru «umbre» gen Haţegan... am ajuns o colonie. Am semnele mele vis-a-vis de acest arbitru", a spus cel poreclit „Procurorul".

Mai mult, directorul tehnic al celor din „Ştefan cel Mare" a dat de înţeles că multe dintre rezultatele ardelenilor sunt dubioase. „Este de admirat ce a făcut Paszkany acolo, dar am rezerve în ceea ce priveşte calitatea jocului şi a modului în care au câştigat până acum". ■

Delegarea lui Haţegan a dovedit lipsa de idei a celor de la CCA. Noi nu avem vreun amestec

Iuliu Mureşan, preşedinte CFR Cluj

STRATEGIE / BOŞTINĂ ŞI N'DOYE VOR FI CHEMAŢI DE CONDUCERE PENTRU PRELUNGIREA CONTRACTELOR SCADENTE LA FINALUL SEZONULUI

„CÂINI" ŞI DIN VARĂ

Cristi Borcea a anunţat ieri că cei doi jucători vor continua şi sezonul viitor la Dinamo

130 de mii
de dolari este salariul anual al lui N'Doye în „Groapă"

80 de mii
de dolari câştigă pe sezon Boştină la Dinamo

Sută la sută, Boştină şi Ousmane vor rămâne la Dinamo şi din vară

Cristi Borcea, preşedinte executiv Dinamo

Sergiu PETRE
sergiu.petre@prosport.ro

Seria bună prin care trece echipa lui Ţălnar i-a determinat pe acţionarii clubului din „Ştefan cel Mare" să se gândească şi la sezonul viitor, când „câinii" ar putea juca în Champions League.

Ultimele victorii ale lui Dinamo au clarificat situaţia a doi jucători de bază de-ai lui Cornel Ţălnar. Gabi Boştină şi Ousmane N'Doye au fost anunţaţi că vor continua în „Ştefan cel Mare" şi din sezonul viitor, asta deşi contractele lor expiră în vară. Cei doi vor semna noi înţelegeri, senegalezul urmând să primească şi un bonus important pentru a nu pleca liber de contract. „Ambii vor continua cu Dinamo şi din sezonul viitor, pentru că sunt jucători muncitori, care pun foarte mult suflet", a anunţat ieri preşedintele executiv al lui Dinamo, Cristi Borcea, la Sport.ro.

200.000 DE DOLARI LA SEMNĂTURĂ

În cazul lui Boştină, pe lângă dorinţa de ultim moment a conducerii de a păstra jucătorul, a contat şi actuala înţelegere. ProSport a publicat ieri o clauză din înţelegerea mijlocaşului cu roş-albii, conform căreia contractul se va prelungi automat dacă fotbalistul joacă 80% din partidele din acest sezon. Barem pe care Boştină e pe cale să îl realizeze fără probleme.

În schimb, pentru a-l ţine în continuare pe N'Doye la Dinamo, conducerea clubului va trebui să scoată din buzunar aproximativ 200.000 de euro, bani ceruţi de senegalez ca primă de prelungire a înţelegerii. Iniţial, oficialii dinamovişti au ezitat să-i ofere această sumă jucătorului, însă au revenit asupra deciziei după ce echipa a reintrat în lupta pentru titlu. ■

„ŞI JOACĂ ULTIMA ŞANSĂ"

Marius Lăcătuş spune că Vasluiul va avea un meci greu la Braşov, echipă care va face totul pentru a se califica în finala Cupei României

FC BRAŞOV	AZI	FC VASLUI
antrenor: Viorel MOLDOVAN	ora: 20:15 PRO TV	antrenor: Marius LĂCĂTUŞ
4-4-2		4-1-4-1

REZERVE: 32. Mincă, 10. Ilyeş, 23. N. Constantin, 18. Cristescu, 7. C. Munteanu, 21. Sburlea, 9. Hadnagy
ABSENŢI: -

REZERVE: 81. Häisan, 16. Zubar, 25. Delgado, 26. Farkas, 30. Costin, 8. Zmeu, 7. Neagu
ABSENŢI: Cânu, Buhuş, Burdujan, Genchev, Temwanjera, Luz (accidentaţi)

Arbitru: Marius Avram (Bucureşti) | **Asistenţi:** Octavian Şovre (Oradea) şi Mircea Orbuleţ (Bucureşti) | **Stadion:** Tineretului (Braşov)

Bilete: 15 lei – peluze şi tribuna a II-a, 20 de lei – tribuna I, 30 de lei – sectoarele T şi S, 100 de lei – tribuna VIP

COTELE DE LA STANLEYBET 1 2,55 X 3,05 2 2,55

Adrian ENĂŞOAIE
adrian.enasoaie@prosport.ro

Antrenorul echipei FC Vaslui, Marius Lăcătuş (foto), a declarat ieri că meciul cu FC Braşov, din prima manşă a semifinalelor Cupei României, va fi foarte greu pentru formaţia sa, deoarece braşovenii îşi vor juca ultima şansă pentru o calificare în cupele europene.

„FC Braşov se află deja la o distanţă destul de mare de locurile pentru Europa League. Sunt puncte pe care nu pot să le recupereze foarte uşor şi foarte repede. De aceea, meciul de Cupă le este util braşovenilor pentru a se putea gândi la Europa. În aceste condiţii, pentru noi va fi greu, deoarece Braşovul îşi joacă ultima şansă pentru o cupă europeană", a declarat Marius Lăcătuş.

Tehnicianul vasluienilor se aşteaptă ca braşovenii să fie foarte agresivi în meciul de azi, partidă pe care o consideră deschisă oricărui rezultat. „Braşovul va aborda meciul cu multă încredere, iar jucătorii vor avea o agresivitate mult mai mare în joc faţă de partidele de până acum. Important este ca noi să ştim să profităm de nesincronizările lor, având în vedere că s-ar putea să cedeze pe parcursul jocului. Oricum, este un meci deschis oricărui rezultat", a concluzionat Lăcătuş. ■

PUBLICITATE

dorinţele tale
prind formă

abonamentul Delfin 12
numai bun pentru vorbit

1100 de minute în reţea
150 de minute naţionale
cu 12 euro/lună

www.orange.ro
preţul include TVA

orange

ÎL FAC DE NAȚIONALĂ!

Patronul a ordonat ca Tătărușanu să nu mai iasă din poarta Stelei, orice s-ar întâmpla

Daniel VLAD
daniel.vlad@prosport.ro

Gigi Becali a dat 1,5 milioane de euro în 2008 pe Tătărușanu (foto) și, din acest motiv, nu mai vrea ca internaționalul de tineret să fie doar rezervă. Le-a transmis celor din stafful tehnic să mizeze pe Ciprian, indiferent de ce se va întâmpla.

„Tătărușanu nu va mai ieși din poartă! Ce rezolvăm că îl băgăm pe Zapata, dacă și acesta greșește? Așa, mai bine mizăm pe Ciprian că e tânăr și, dacă i se va acorda încredere, va ajunge să valoreze mulți bani. Și va fi portarul naționalei cât de curând. O să vedeți voi!", a fost mesajul plin de argumente pe care patronul l-a transmis staffului tehnic în privința postului de portar.

DOAR O ACCIDENTARE ÎL POATE SCOATE DIN POARTĂ!

Până acum, Mihai Stoichiță i-a folosit pe amândoi. Îl titulariza pe celălalt când titularul „o comitea". De acum încolo, Tătărușanu va fi scos din poartă doar în condiții excepționale! Adică doar dacă va fi accidentat, suspendat sau starea psihică îi va fi vreodată afectată radical de vreo mare gafă. În rest, el trebuie folosit meci de meci.

ARE CULOAR PENTRU NAȚIONALĂ

În ultima vreme, mai toți cunoscuții lui Becali din lumea fotbalului l-au sfătuit să-l forțeze pe portarul cumpărat de la Bistrița pentru că acesta are toate calitățile să devină titular și la națională și astfel cota lui va crește considerabil. „Gigi, gândește-te! Coman are o vârstă, Lobonț face tușa la Roma, ar fi doar Pantilimon drept concurent pentru el. Dar Tătărușanu e și mai bun, are și tehnică cu piciorul", au fost vorbele auzite de Becali în jurul său. ■

PARIU
Momentul zero pentru Tătărușanu a început încă de la meciul cu Gaz Metan, din etapa trecută

Foto: PROSPORT

CANTONAMENT NON-STOP!

La Steaua vreau disciplină, disciplină și iar disciplină! Altfel nu ai cum să faci performanțe. La Steaua era nevoie de așa ceva în ultima vreme, iar Stoichiță a înțeles asta
Gigi Becali, patron Steaua

Bogdan STERIOPOL
bogdan.steriopol@prosport.ro

Mirajul obținerii primului loc și, implicit, al Ligii Campionilor i-au împins pe steliști la cât mai multe sacrificii. Înainte de fiecare dispută, Stoichiță își bagă jucătorii două zile în cantonament, asta și pentru a evita viața de noapte a unora dintre ei.

Începutul returului cu stângul a tulburat serios apele în tabăra roș-albastră. După înfrângerea cu Ceahlăul a urmat meciul cu Unirea Urziceni. Derby-ul a fost tratat cu maxim interes de Stoichiță, care nu și-a menajat deloc echipa, organizând un cantonament la Buzău.

NU AU LIBER NICI DUMINICA!

Și dacă situația s-a mai liniștit după remizele cu CFR și Unirea, totul s-a schimbat radical după înfrângerea usturătoare cu Dinamo: „O să vă țin numai în cantonamente! Să văd eu dacă așa o să vă placă! Nu mai merge cu vorba bună", le-a transmis atunci tehnicianul. Și pentru a le arăta jucătorilor că se ține de cuvânt, înainte de disputa cu Pandurii, din nou în cantonament, și tot două zile, cu escală la Rm. Vâlcea.

Fotbaliștii s-au obișnuit cu ideea, dar l-au rugat pe antrenor să le acorde măcar o zi liberă, după meciul cu Pandurii: „Profesore, dacă învingem, am dori și noi ca duminică să avem liber!" Stoichiță nici n-a vrut să audă și s-a opus cu vehemență: „S-a terminat cu libertatea! Dacă vrem titlul, ne sacrificăm! Vom lucra zi de zi, fără niciun liber!", le-a transmis „Lippi". ■

PUBLICITATE

în plus
vorbeşti nelimitat
internaţional la tarif naţional
+
20 de minute internaţionale
către reţele fixe

totul cu 2 euro/lună

e timpul să vii la Orange
îţi poţi păstra numărul de telefon

www.orange.ro
minutele incluse și tariful de 0,19 euro/minut sunt valabile pentru apeluri către țări din Uniunea Europeană; TVA inclus; ofertă valabilă pentru abonamentele noi, încheiate până la 13 iunie 2010

orange

SONDAJ
KAPE, ÎN TOPUL CELOR MAI BUNI „MARCATORI-REZERVĂ"

Firma care conține cea mai completă bază de date din fotbal, IMScouting, a făcut o statistică legată de cei mai buni marcatori din postura de rezerve, iar stelistul **Kapetanos (foto)** a apărut în Top 10 alături de Huntelaar și Obafemi Martins. Atacantul grec a marcat patru goluri în 114 minute jucate din postura de rezervă.

TURIST
TOJA E FASCINAT DE LEGENDA LUI VLAD ȚEPEȘ

Mijlocașul columbian a acordat un interviu revistei Star în care explică de ce e „băiatul mamei". „Prefer să stau în compania mamei. Să știți că eu n-am fost singur la părinți, am avut un frate, dar a murit la doar 12 ani", a precizat Toja. Stelistul, care are acasă o pisică și un maidanez, e fascinat de legenda din jurul lui Vlad Țepeș: „Mi-a plăcut mult Dracula, de aceea am și vizitat Castelul Bran. Mi-am dat seama că nu e un vampir, am citit mult despre el".

TÂRGU JIU
DOAR 1.000 DE BILETE DE VÂNZARE

Gorjenii își iau măsuri de siguranță pentru jocul cu Steaua. Astăzi se pun în vânzare doar 1.000 de bilete, la peluze, restul locurilor fiind rezervate pentru abonați. Nicio persoană nu poate cumpăra mai mult de 4 tichete. Prețul unul bilet este 20 lei. Steliștii vor fi încurajați de aproape 150 de suporteri.

EVENIMENT
EMEGHARA A FĂCUT CINSTE DE ZIUA LUI

Ifeanni Emeghara a împlinit ieri 26 de ani și colegii de echipă i-au cântat „Mulți ani trăiască" după ce au luat cina la hotelul unde sunt cazați în Râmnicu Vâlcea. Mihai Stoichiță glumea atunci când a ajuns la hotel pe seama faptului că mai repede așteaptă o bere de la Emeghara decât bani de prime. „Totuși, un miel poate vom primi de la patron", s-a amuzat tehnicianul.

PUBLICITATE

DUBII / ANTRENORUL VREA SĂ-L BAGE PE MIJLOCAȘ LA TG. JIU, DAR EXISTĂ RISCUL CA FOTBALISTUL SĂ FACĂ RUPTURĂ

STOICHIȚĂ RISCĂ. OVIDIU PETRE, TITULAR

Bogdan STERIOPOL
bogdan.steriopol@prosport.ro

Deși se confruntă cu o contractură musculară, Ovidiu Petre ar putea fi aruncat în luptă de Stoichiță (foto) în meciul de mâine-seara, cu Pandurii. Problema e că fotbalistul poate suferi o ruptură.

În cursul antrenamentului de ieri, Ovidiu Petre a fost menajat, tocmai pentru că stafful tehnic se ferește ca jucătorul să nu facă o ruptură. După o ședință și cu stafful tehnic, s-a decis ca fotbalistul să nu forțeze: „Atunci azi să facă doar alergări ușoare!". Imediat ce au ajuns la Vâlcea, Stoichiță a discutat în particular și cu mijlocașul: „Ovidiu, poți?". Răspunsul jucătorului nu a întârziat să apară: „Mă simt mult mai bine, pot juca acest meci!". „Lippi" va risca mâine și îl va folosi pe Ovidiu Petre, deși nu e vindecat 100% după contractura suferită etapa trecută.

> Meci greu vineri, dar trebuie să-l câștigăm dacă vrem să luăm titlul
> **Mihai Stoichiță**, antrenor Steaua

„LIPPI", ASALTAT PENTRU AUTOGRAFE

În drum spre Târgu Jiu, Steaua a poposit ieri la Râmnicu Vâlcea, unde a înnoptat la un hotel, urmând ca azi să-și reia drumul spre Gorj.

Autocarul Stelei a fost așteptat în fața hotelului de câteva zeci de suporteri care i-au asaltat pe fotbaliști la ieșirea din autocar. Fanii s-au fotografiat cu jucătorii, însă cel mai solicitat la poze și autografe a fost Mihai Stoichiță.

Foto: PROSPORT

STEAUA PIERDE O ECHIPĂ!

ANALIZĂ / ROȘ-ALBAȘTRII S-AR PUTEA DESPĂRȚI ÎN VARĂ DE 11 JUCĂTORI, MAJORITATEA FĂCÂND PARTE DIN ECHIPA DE BAZĂ

Eventuala necalificare în Liga Campionilor îi va obliga pe șefii roș-albaștrilor să renunțe la jucătorii aflați la final de contract

Nicu BĂDESCU
nicu.badescu@prosport.ro

Bogdan STERIOPOL
bogdan.steriopol@prosport.ro

În miezul celei mai acerbe lupte pentru titlu, calculele conducătorilor din Ghencea duc toate la aceeași concluzie: dacă nu se obține calificarea în grupele Ligii Campionilor, lipsurile financiare vor transforma în condiție obligatorie renunțarea la mai mulți fotbaliști de bază ai echipei.

Traseul sinusoidal al Stelei în acest retur le dă emoții oamenilor responsabili de soarta clubului. Avizați de Gigi Becali, care a spus că dacă nu va beneficia de cei 10 milioane de euro garantați de Champions League va veni o nouă criză, șefii roș-albaștrilor știu că în vară pot pierde nu mai puțin de 11 jucători, din cel puțin două cauze.

Foto: Vlad CONSTANTINESCU

FAVORIT
Petre Marin (stânga) se află în capul listei jucătorilor care din vară ar putea părăsi clubul

CAUZA 1: LE EXPIRĂ CONTRACTELE

Grupul format din jucătorii ale căror înțelegeri cu Steaua sunt scadente în vară este în acest moment cel mai consistent. Cei mai importanți, Golanski și Petre Marin, au intrat deja în ultimele șase luni de contract și sunt nesiguri în privința viitorului lor în Ghencea. Urmează Parpas, Tall și Pepe Moreno, împrumutați doar până în vară, iar lista este completată de frații Karamyan și de Jelev, care au semnat contracte valabile doar până la finalul acestei ediții de campionat.

ECHIPA-TIP A PLECĂRILOR

CAUZA 2: GIGI VREA SĂ FACĂ ROST DE BANI

Un alt motiv pentru care lotul Stelei se poate subția este dorința lui Gigi Becali de a vinde mai mulți jucători pentru a face rost de lichidități. Dintre aceștia se remarcă Ovidiu Petre, pentru care finanțatorul a negociat deja cu Al Nasr. În plus, latifundiarul speră să scoată minimum două milioane de euro și din vânzarea lui Kapetanos. În fine, ultimii doi jucători aflați pe această listă sunt Pleșan, care deja are o hârtie de transfer în valoare de 100.000 de euro, și Zapata, care ar putea pleca doar în vară pe bani, pentru că altfel intră în ultimul an de contract. Și cum nu mai e titular, columbianul s-ar putea despărți clar în vară de Steaua.

„STEAUA NU MAI ESTE SPERIETOARE"

Sorin Cîrțu e prieten cu Becali, dar îl critică pentru că își atacă jucătorii

Cristi PEPTAN
(Târgu Jiu)

Înaintea meciului Pandurii - Steaua, de vineri, din etapa a XXIV-a, antrenorul Sorin Cîrțu dezvăluie motivele pentru care n-ar putea să antreneze în Ghencea și punctează greșelile lui Gigi Becali ca patron.

Care ar fi obiectivul pentru partida cu Steaua?
Obiectivele noastre, pentru toate cele 11 meciuri care au rămas, sunt să acumulăm puncte din fiecare. Steaua nu este o echipă-sperietoare care să nu poată fi bătută. S-a dovedit și în campionatul acesta, au avut destule meciuri în care au fost pe punctul de a pierde sau au pierdut.

Punctele slabe ale Stelei?
De la mijloc în sus au echipă foarte bună, care creează mari probleme. Deci, ca să răspund la întrebare, cred că pot fi surprinși în defensivă.

Vă e teamă de fazele fixe?
Steaua are jucători care la faze fixe pot crea probleme. Putem să le punem și noi probleme, dar ei au executanți mai buni de lovituri libere directe sau cornere.

Care e cea mai frumoasă amintire de la un meci cu Steaua?
Când am dat patru goluri, am învins cu 5-2, am ratat și un penalty. Am multe amintiri frumoase din meciurile cu Steaua ca jucător. Ar mai fi și finala Cupei României din '77, când am bătut cu 2-1 și am dat gol.

> Dumnezeu să fie cu noi, că avem nevoie de foarte multă șansă. Cu Steaua ai nevoie de noroc
> **Sorin Cîrțu,** antrenor Pandurii

Și ca antrenor?
Am câștigat campionatul cu Universitatea Craiova în '91 în luptă directă cu ei, victoriile pe care le-am obținut cu Craiova împotriva lor în 1991 și cu Pandurii, când i-am bătut la Târgu Jiu cu 2-0. Sunt multe momente bune.

„PATRONII IEȘ PREA MULT ÎN FAȚĂ"

Sunteți orgolios. Ați putea lucra vreodată cu Gigi Becali?
Nu știu ce să zic. Așa, sunt prieten cu el, dar nu mi-am închipuit niciodată cum ar fi să lucrez la Steaua. Suporterii de acolo nu prea acceptă foști jucători ai Universității Craiova. Întotdeauna pleci cu un handicap.

Vi se pare un model bun sau rău de patron în România?
Mă limitez la a spune că se implică prea mult în discuții despre jucători, despre echipă. Un patron nu trebuie să facă așa ceva. Dar nu e singurul. Cred că este și o competiție între ei, care să apară mai mult. Doar că el e mai special, mai stufos.

Vor fi influențe în lupta pentru titlu și retrogradare?
Da. Campionatul românesc este unul influențabil, implicit ierarhia este influențată. Dintotdeauna.

Ce v-a convins să reveniți la Pandurii într-un moment delicat?
Președintele mi-a cerut ajutorul. Eu cunoșteam echipa, cunoșteam jucătorii, ei mă cunoșteau pe mine, deci nu mai era nevoie de acomodare între un eventual nou antrenor și jucători. ■

> Mă mir că Steaua vrea să joace acum pe atac. Trebuia ca, până acum, la toate meciurile să joace așa. Asta e spiritul Stelei
> **Sorin Cîrțu,** antrenor Pandurii

Foto: Dan TĂUȚAN

PUBLICITATE

www.consumaciucpremiumresponsabil.ro

1000 de moduri de a deschide o bere

Ciuc Premium
O bere dintr-o mie

PREMIUM Ciuc

Din apă pură de Harghita

www.ciucpremium.ro

Metodele reprezentate simbolic sunt elemente de marketing și nu au un caracter de recomandare.

S-A FĂCUT DREPTATE, DAR DEGEABA

Femeia care a maltratat-o pe micuța înfiată de Iosif Rotariu a fost condamnată la 12 ani de închisoare

Radu FAUR
radu.faur@prosport.ro

În decembrie 2009, ProSport prezenta povestea emoționantă și dramatică a fetiței înfiate de fostul internațional Iosif Rotariu (foto, în stânga). Abandonată de părinți, Kassandra a fost arsă cu țigara și cu acid sulfuric de bunica ei, care a și bătut-o atât de tare, încât copilul trebuie să fie operat la ambele mâini și la un picior.

Zilele trecute, instanțele judecătorești au dat o decizie care, pe hârtie, îi este de mare ajutor micuței. Bunica naturală a fetei, din cauza căreia Kassandra suferă acum, a fost condamnată la 12 ani de închisoare și obligată să plătească daune de 50.000 de euro nepoatei sale, precum și 4.880 de lei Spitalului de Copii „Luis Țurcanu" (locul unde fetița a fost internată înainte de a fi înfiată). Dana Rotariu crede însă că această decizie nu o ajută cu nimic. „Femeia a venit în șlapi la proces. Nici nu deține vreo proprietate, stătea în chirie. Vă dați seama că nu o să poată plăti nimic. Va primi patru ani în plus de închisoare în locul plății daunelor", a spus soția antrenorului secund de la Poli Timișoara.

Kassandra a suferit 24 de operații până acum, dar mai are nevoie de trei, care împreună costă 100.000 de euro. Prima ar urma să aibă loc în vară, la picior, însă familia Rotariu nu a strâns încă bani nici pentru aceasta, care costă 35.000 de euro.

CONTURI
O puteți ajuta pe fetiță donând bani în conturile următoare (titular Rotariu Liliana Daniela):
RO34BRDE360SV18398993600 (lei) sau
RO70BRDE360SV80487003600 (euro).

PUBLICITATE

REPORTAJ **ANA-MARIA VASILE ESTE SINGURA FATĂ DIN CAMPIONATUL DE FOTBAL JUVENIL AL CAPITALEI CARE JOACĂ ÎNTR-O ECHIPĂ DE BĂIEȚI**

ANA, VEDETA DE LA

Puștoaica de 13 ani, cea mai valoroasă componentă a echipei în play-off-ul bucureștean și visează la ziua în care își va putea

Alexandru ENCIU
alexandru.enciu@prosport.ro

Plouă mărunt în București, pătrunzător și rece, dar fotbalul nu se oprește. Pe terenul artificial de la Dinamo, cel din spatele peluzei „Cătălin Hîldan", ard orgolii mai ceva ca la un derby de Liga I. Puștii de 12 ani se bat pentru un loc la turneul final al Campionatului Național, onoare ce-i revine unei singure echipe: cea care va câștiga play-off-ul pe Capitală.

Marți după-amiază, ziua a doua din turneul bucureștean. Se joacă pe lățimea unui teren mare, două meciuri în același timp. Atracția zilei: Steaua - CSO Voluntari. Pe teren sunt viitorii Bănel Nicoliță, Tudorel Stoica, ba chiar și un longilin Ovidiu Petre, însă toți ochii sunt pe fata de la Voluntari. CSO are în echipă o puștoaică de 13 ani, care face legea. „Ana e cea mai tare", spune un țâr din tribună, cu fes pe cap și o pungă de semințe în mână, venit din Voluntari să-și susțină favoriții.

Ana-Maria Vasile poartă numărul 14 și nici nu zici că e fată după cum se mișcă pe teren. Poartă bentiță pe cap, părul strâns la spate și „bagă material la greu", cum spun fotbaliștii profesioniști. Face fotbal de doi ani și jumătate, dar cum nu există echipă de fete la categoria juniori, este obligată să joace cu băieții. Regulamentul UEFA permite acest lucru, dar limitat până la 14 ani. Ana are aproape 13 ani, dar joacă cu băieții de 12, cu dispensă.

UMĂR PE ADVERSAR, MINGEA ÎN POARTĂ

Nici nu începe bine meciul că puștii în roșu și albastru găsesc drumul spre gol: 1-0 Steaua. Copilandrul din tribună plusează, cu un aer șmecheresc: „Lasă, că egalează Ana". Nu termină, că Ana pune un umăr vârtos pe adversar, îl culcă la pământ și înscrie cu latul: 1-1... Cei câțiva părinți veniți de la Voluntari exultă. Cu Ana nu este nimeni, dar în tribună e primul ei antrenor, Marius Constantin. „Este un copil deosebit, dintr-o familie săracă. A jucat și cu băieții de 11 ani, dar Ana e prea mare. Se duce cu toți în spate până în poartă. Când va trece de 14 ani, are o singură șansă: să fie luată de una dintre cele două echipe de senioare din București", spune Constantin. Acum, Ana e antrenată de Nicolae Iordache...

Steaua brodează frumos pe teren. Se vede că puștii lucrează de ceva timp împreună: se face 2-1. La Voluntari, se merge pe entuziasm. Mai totul e inegal, jocul și echipa... Constantin simte întrebarea: „La Steaua vin 200 la selecție și rămân doi. La noi vin opt și trebuie să rămână nouă". Pe teren e însă Ana, care mai egalează o dată: 2-2!

> Vreau să ajung o jucătoare la fel de mare ca brazilianca Marta (nr - Marta Vieira da Silva, cea mai bună fotbalistă din lume în ultimii patru ani)
> **Ana-Maria Vasile**, jucătoare la CSO Voluntari

> Ana este componentă a naționalei de fete născute în 1995. Anul trecut, a fost declarată cel mai bun jucător la Cupa Copilului, unde echipa noastră a ocupat locul 2
> **Nicolae Iordache**, antrenor

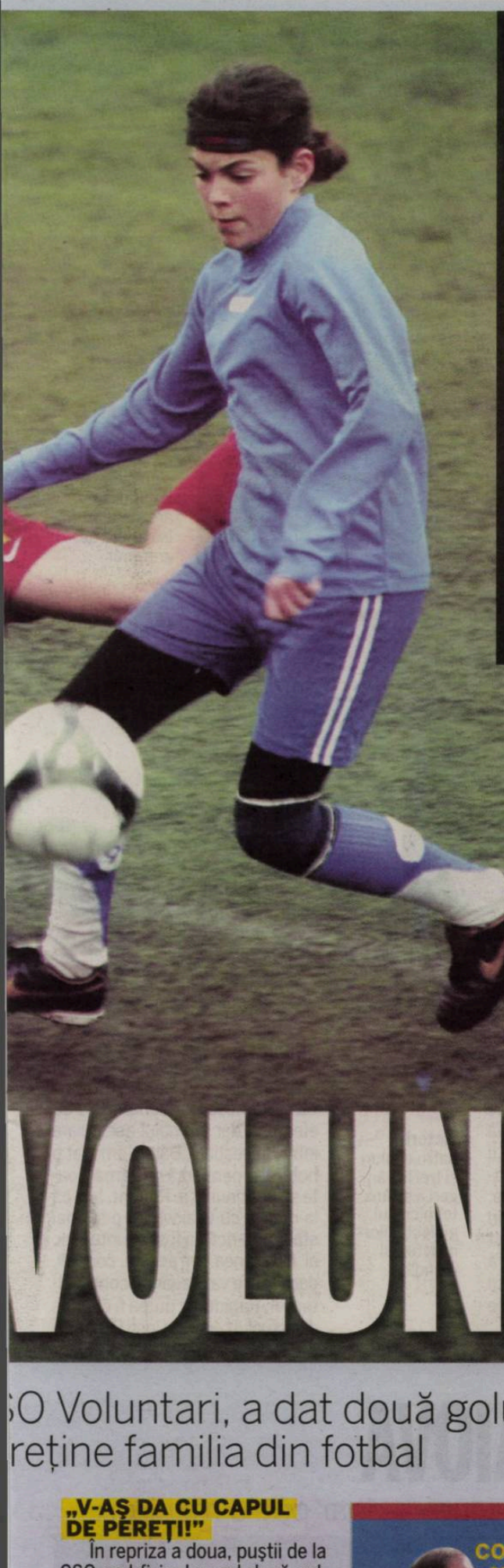

„ȚIN CU STEAUA“

Ana e suporter al roș-albaștrilor, dar ar fi dat orice să-i învingă pe puștii clubului favorit

Ana-Maria a jucat ieri și cu Dinamo. Nu a mai dat gol, dar a fost din nou remarcata echipei sale, chiar dacă scorul a fost 6-1 pentru alb-roșii.

Ana, cu ce echipă ții?
Cu Steaua...
Păi, marți ai dat două goluri Stelei, tocmai echipa ta favorită...
Una e una, alta e alta. Când sunt pe teren, vreau să înving pe oricine. Aș fi dat orice să-i bat pe cei de la Steaua în meciul direct.
De aceea te-ai supărat la final?
M-am supărat că am luat goluri aiurea. Nu am avut poartă.
Care este visul tău?
Să ajung fotbalistă. Să existe și un campionat de fete, la fel de puternic ca al băieților. Să fie contracte frumoase și să-mi pot ajuta familia. ■

Foto: Cosmin MOȚEI

VALOARE
Ana-Maria Vasile (în albastru) iese de multe ori învingătoare din lupta de pe teren cu băieții

VOLUNTARI

SO Voluntari, a dat două goluri Stelei reține familia din fotbal

„V-AȘ DA CU CAPUL DE PEREȚI!”

În repriza a doua, puștii de la CSO cad fizic. Iau gol după gol, iar toate se sparg în capul portarului, unul simpatic, încruntat și plinuț. Se termină 9-3 pentru Steaua. Ana iese supărată de pe teren. „V-aș da cu capul de pereți!”, strigă ea către colegi. Înfrângerea doare mai tare la copii, unde sentimentele nu sunt cosmetizate...

Câțiva metri mai încolo, frustrarea prinde altă nuanță. Un puști plânge în hohote, în timp ce părinții lui încearcă să-l consoleze. „S-a pierdut meciul din cauza mea! Eu am greșit, numai eu!”, spune el sacadat, strângând la piept o minge. ProLuceafărul, echipa lui, pierduse în fața celor de la CSȘ 2 cu 4-1. Lacrimi de necaz? Nu, de diamant, din care cresc marii campioni...

Cât de bolnav poate să fie fotbalul românesc încât să nu poată produce superfotbaliști din mina aceasta de aur!? ■

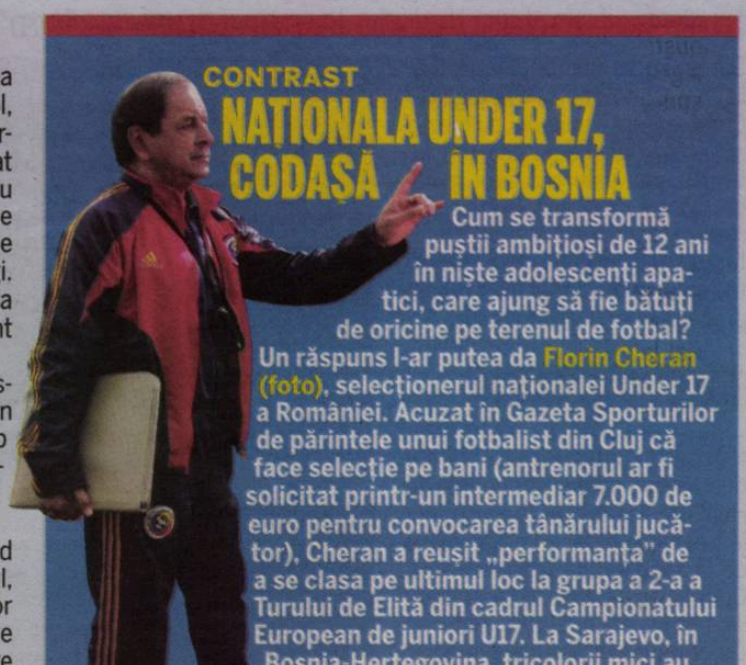

CONTRAST

NAȚIONALA UNDER 17, CODAȘĂ ÎN BOSNIA

Cum se transformă puștii ambițioși de 12 ani în niște adolescenți apatici, care ajung să fie bătuți de oricine pe terenul de fotbal? Un răspuns l-ar putea da Florin Cheran (foto), selecționerul naționalei Under 17 a României. Acuzat în Gazeta Sporturilor de părintele unui fotbalist din Cluj că face selecție pe bani (antrenorul ar fi solicitat printr-un intermediar 7.000 de euro pentru convocarea tânărului jucător), Cheran a reușit „performanța” de a se clasa pe ultimul loc la grupa a 2-a a Turului de Elită din cadrul Campionatului European de juniori U17. La Sarajevo, în Bosnia-Herțegovina, tricolorii mici au pierdut cu Portugalia (1-4) și Croația (0-3), remizând ieri (3-3) cu reprezentativa țării gazdă. S-a ratat un nou turneu final...

DECIZIE / CLUBUL DE FOTBAL AL LUI GICĂ POPESCU A FOST EXCLUS DIN CAMPIONATELE NAȚIONALE DE JUNIORI

GICĂ POPESCU, EXECUTAT DE FRF

„Baciul” amenință că va da federația în judecată

Andrei NOURESCU
andrei.nourescu@prosport.ro

„Se exclude clubul CS Gică Popescu din campionatele naționale de juniori A și B, în urma a trei neprogramări”. Așa a sunat ieri, sec, anunțul făcut de FRF, în urma deciziei luate de Comisia de Disciplină.

„Baciului” i se trage necazul de la plângerea celor de la Dunărea Galați, care au reclamat o datorie neplătită de Școala Gică Popescu, în valoare de 300.000 de euro. Gălățenii susțin că respectiva sumă era stipulată în contractul prin care i l-au cedat lui Gică Popescu pe juniorul Gavrilă, ajuns apoi la AS Roma. FRF a luat act de cererea celor de la Galați și nu a mai programat echipele de juniori ale Baciului în campionat până la stingerea datoriei.

Popescu susține însă că are dreptate și este convins că justiția îi va da dreptate. „Eu, când l-am dat pe Gavrilă la AS Roma, nu l-am vândut. L-am dat împrumut, pentru probe! Am stabilit ca după șase luni să decidem ce facem. Când au trecut cele șase luni, nici nu am mai vrut să mă bag. Le-am zis celor din Galați: «Negociați voi direct cu italienii, puneți-vă de acord, iar eu vă cedez și jumătatea mea. Nu vreau niciun ban!». Ei au refuzat asta. Au zis că vor 300.000 de euro! Când au auzit de banii ăștia, italienii au renunțat pe loc, asta a fost”, a spus Popescu.

El a adăugat că avocații săi vor ataca decizia și că FRF va fi nevoită să plătească despăgubiri, dacă justiția îi va da dreptate. „Nu mă las, pentru că am investit enorm și cineva trebuie să plătească pentru greșeala asta”, a conchis Popescu. ■

POZIȚIE
Popescu se consideră victimă în acest caz declanșat de o sesizare a clubului Dunărea Galați

Foto: Cosmin MOȚEI

PUBLICITATE

bet365.com
emoția sportului la cote maxime!

NU ești un simplu spectator,
ești al 12-lea **JUCATOR** pe teren!

Intră acum pe www.bet365.com și primești bonus maxim 200 RON - 100% la prima depunere

SMS INFO

CRAIOVA / SUPĂRAȚI CĂ NU MAI E BALAJ

Conducerea Craiovei a luat foc când a aflat că arbitrul desemnat să conducă meciul cu Rapid, Cristi Balaj, a fost înlocuit cu Mugurel Drăgănescu. „Nu se știe de a fost schimbat Balaj, dar Drăgănescu a arbitrat Dinamo - Craiova anul trecut și a greșit grav", se menționează pe site-ul oficial al Științei.

DELEGARE / REVINE AUGUSTUS CONSTANTIN!

Declarat inițial indezirabil până la finalul acestui campionat, după greșelile comise în prima etapă a returului, la Dinamo - U Craiova (2-1), **Augustus Constantin (foto)** a fost reactivat de CCA. Arbitrul din Râmnicu Vâlcea a fost delegat etapa aceasta la Gloria Bistrița - Ceahlăul Piatra Neamț, revenind, astfel, după șase etape de suspendare.

BISTRIȚA / ȘUMUDICĂ, SUSPENDAT DOUĂ ETAPE

Comisia de Disciplină a LPF a decis ieri să-l suspende pentru două etape în Liga I pe antrenorul echipei Gloria Bistrița, **Marius Șumudică (foto)**, și să-l amendeze cu 4.500 de lei. Șumudică a fost trimis în tribună în minutul 88 al întâlnirii cu Internațional Curtea de Argeș, după ce a dat cu piciorul într-o sticlă de pe margine.

OȚELUL / „VINDEM JUCĂTORI CA SĂ FACEM NOCTURNĂ"

Directorul general Marius Stan a afirmat că a demarat discuțiile pentru montarea unei instalații de nocturnă, precizând că, pentru a amorsa cheltuielile, Oțelul va fi nevoită să vândă jucători. „Am primit asigurări că se va face nocturna cât mai repede. Din nefericire, cheltuim un milion de euro, bani pe care trebuie să-i scoatem într-un fel. Vom fi nevoiți să vindem din jucători", a declarat Stan.

ALBA / OVIDIU MAIER NU CREDE ÎN SALVAREA UNIRII

Ovidiu Maier crede că numai printr-o minune Alba se mai poate salva de la retrogradare. „Acum pot să îl aducă și pe Capello, șansele de a se salva sunt minime. Mie îmi pare foarte rău de ceea ce se întâmplă și mi-aș dori foarte mult să rămânem în Liga I, dar trebuie să fim realiști", a spus Maier.

IAȘI / „TREBUIE SĂ O ÎNVINGEM PE INTERNAȚIONAL"

Antrenorul **Petre Grigoraș (foto)** a declarat ieri că formația sa trebuie să învingă cu orice preț echipa Curtea de Argeș, sâmbătă, în etapa a 24-a a Ligii I. „Suntem la un singur punct de retrogradare și le-am spus băieților că trebuie să strângem rândurile și să o învingem cu orice sacrificiu pe Curtea de Argeș", a declarat Grigoraș.

LIGA A II-A / BRĂNEȘTIUL SE MUTĂ LA BUZĂU

Oficialii de la Brănești au semnat ieri actele de închiriere a stadionului din Buzău pentru sezonul 2010-2011. Astfel, dacă nu ratează promovarea, actualul lider al seriei I va juca în Liga I pe terenul Gloriei. Suma vehiculată pentru închiriere este în jur de 3.000 de euro pe meci.

DECIZIE / NAE MANEA ȘI-A ANUNȚAT IERI JUCĂTORII CĂ NU VA MAI LUA LOC PE BANCĂ LA MECIUL CU U CRAIOVA

MANEA RENUNȚĂ!

Foto: Răzvan LUPICĂ

Tehnicianul s-a săturat de atmosfera creată în jurul echipei, iar ieri nici măcar nu a fost prezent la antrenament

Victor STOICESCU
victor.stoicescu@prosport.ro

Gigi STANCU
gigi.stancu@prosport.ro

Inevitabilul e pe cale să se producă în Giulești, lucru confirmat și de anunțul făcut ieri de Nicolae Manea. Dacă până acum totul părea o hârjoană între el și Copos, ieri, tehnicianul și-a anunțat elevii că e hotărât să nu mai continue, asta chiar înaintea meciului cu Craiova.

Cele două eșecuri consecutive ale giuleștenilor, cu Astra și Vaslui, dar și atitudinea pe care Renzo Rossi o are în ceea ce-l privește, l-au împins pe Nae Manea să părăsească Rapidul. În cazul în care nu se va răzgândi, antrenorul va pune punct final celei de-a treia aventuri a sa pe banca vișiniilor.

IRITAT DE COPOS

Imediat după înfrângerea cu FC Vaslui, George Copos a lăsat să se înțeleagă că doar lipsa de variante îl face să nu renunțe la actuala conducere tehnică. „Îl susțin pentru că nu avem soluții", a spus patronul luni seara. Dacă după primele sincope din acest retur, Nae Manea a fost mult mai maleabil, atmosfera care a fost creată acum în jurul lotului l-a forțat să ia o decizie capitală.

5
victorii patru egaluri și trei înfrângeri a strâns tehnicianul giuleștenilor în actualul mandat

„GATA, RENUNȚ!"

Ieri, tehnicianul nu s-a mai prezentat la antrenamentul pe care Bornescu și compania l-au efectuat, dar la finalul acestuia a intrat în vestiar. „Băieți, am luat o hotărâre, pentru că nu se mai poate să continui așa. Renunț, așa că la meciul cu Craiova nu o să mai stau pe bancă", a fost anunțul-șoc al lui Manea. În aceste condiții, dacă nu se va răzgândi, contra oltenilor, Rapidul ar putea fi condus de actualul secund, Cristi Panait. ■

30
de meciuri pe banca Rapidului are Manea în cariera de antrenor

SĂPUNARU, BUN PENTRU CRAIOVA

Federația lusitană a redus pedeapsa fundașului de la șase luni la doar patru meciuri

Gigi STANCU
gigi.stancu@prosport.ro

Victor STOICESCU
victor.stoicescu@prosport.ro

După o lună de așteptare, Cristi Săpunaru, fundașul împrumutat până în vară de la FC Porto, are în sfârșit drept de joc la Rapid.

Decizia a ajuns să le fie comunicată conducătorilor rapidiști după un scenariu de film american. Mai întâi, în jurul orei 13:00 a zilei de ieri a apărut o știre în cotidianul portughez Record, care spunea că decizia suspendării lui Hulk și a lui Săpunaru pentru patru, respectiv șase luni ar putea fi schimbată în urma recursului care se judeca la acea oră. Informația a fost tradusă grești de agențiile de presă care au preluat-o, iar pe site-urile sportive din România scria cu litere de-o șchioapă: „Suspendarea lui Săpunaru se menține, iar fotbalistul se întoarce în Portugalia". Conducătorii Rapidului au crezut această știre și s-au declarat învinși. „Asta este, am avut ghinion. Dacă e chiar așa, trebuie să-i reziliem contractul. Așteptăm totuși o hârtie oficială de la FC Porto", spunea resemnat Ioan Taban, președintele CA al Rapidului.

6
luni a fost suspendarea lui Săpunaru pentru lovirea unui steward la meciul Porto - Benfica

100
de mii de euro va încasa Săpunaru de la Rapid până în vară

POATE FI FOLOSIT ÎNCĂ DE SÂMBĂTĂ

La o oră distanță, o comisie a federației portugheze își anunța decizia prin care suspendarea lui Hulk era redusă de la patru luni la trei meciuri, iar a lui Săpunaru de la șase luni la patru meciuri. Cum cei doi fotbaliști și-au ispășit deja aceste pedepse, ambii au drept de joc în partidele imediat următoare. Vișiniii îl pot folosi pe Săpunaru în meciul cu Universitatea Craiova, de sâmbătă, și au validat în sfârșit una din cele trei „achiziții-fantomă". Mai rămân Varga și Bălan! ■

180
de mii
de euro
câștigă Goga
într-un an la
Timișoara

„ADUCEM TITLUL PE BEGA“

POZITIV / DORIN GOGA CREDE CĂ POLI CREȘTE DE LA MECI LA MECI

Golgheterul Timișoarei se bucură că și norocul s-a întors în favoarea bănățenilor, după ratările din meciurile cu Rapid și Urziceni

ÎNLOCUITOR *Prin evoluțiile din ultima vreme, Goga pare să fi acoperit golul rămas prin plecarea lui Gigel Bucur la Kuban*

Foto: Răzvan LUPICĂ

Radu FAUR
radu.faur@prosport.ro

Criticați în trecut pentru jocul cu mingi lungi aruncate direct pe atacanți, bănățenii s-au descătușat în ultimele runde. Cel puțin în opinia lui Goga, care a strălucit în această nouă formulă tactică, secretul este jocul mai elaborat în faza de atac.

Vă gândiți deja la meciul cu Vasluiul?
Da, de astăzi (n.r. - ieri) începem să ne pregătim pentru următorul meci. Trebuie să îl câștigăm, este foarte important. Jucăm acasă și cele trei puncte sunt foarte „mari”, având în vedere că ei sunt la două puncte de noi.

Rapidul s-a îndepărtat de primul loc. Îi veți scoate și pe cei de la Vaslui din cursă?
S-au îndepărtat la patru puncte, deci sunt tot acolo, în coasta noastră. Dacă reușesc două victorii legate, revin în lupta pentru titlu. Lupta se dă până la finalul campionatului.

Toată lumea te laudă după victoria de la Ploiești. O dedici cuiva?
Nu m-am gândit la asta. Mă bucur că am reușit să câștigăm, mă bucur că am înscris și că am reușit să îmi ajut echipa.

„CU URZICENI N-AM AVUT NOROC”

Mingea a mers în bară la faza penalty-ului...
(zâmbește larg) Da, dar până la urmă a lovit portarul și a intrat în poartă... Dacă aveam același noroc cu Urziceniul, puteam să dau patru-cinci goluri!

Ai revenit după o accidentare urâtă și acum ești golgheterul echipei. Cum ai reușit?
Sincer, nu mă așteptam să marchez așa mult. Bine că am scăpat de problemele de sănătate.

Vasluiul joacă și în Cupă. Crezi că vor veni obosiți?
Nu cred. Pregătirea s-a făcut foarte bine, așa că nu contează un meci în plus. Poate că va fi vorba de o stare de oboseală, dar nu foarte accentuată.

10
goluri
a înscris Goga pentru Poli în acest sezon în campionat

Va fi mai greu luni fără Magera în atac?
Cred că ne va lipsi, dar sunt mulți jucători capabili în lot care pot suplini pe oricine.

Care e secretul dezlănțuirii echipei? Ați dat nouă goluri în ultimele două meciuri.
Și în primele meciuri am avut ocazii, numai că mingea nu a vrut să intre în plasă. Cred că acum este mai bine, construim mai mult acum și se vede, pentru că marcăm goluri. Sperăm să creștem la fiecare meci și să le câștigăm pe toate.

PUBLICITATE

Ford Fiesta, 1.25 82CP. Consum combustibil (l/100km) mixt: 5,7 conform directivei CEE 1999/100/EC; emisiile de CO_2 (g/km): 133.

DIVIZIA FANTASTICĂ 2009-2010

www.diviziafantastica.ro

Situația jucătorilor înaintea etapei a XXIV-a

ALBA IULIA

Cod	Nume	Situație
P 2	G. ROTARU	70
P 13	C. CERNEA	30
F 27	B. BUCURICĂ	100
F 34	POVERLOVICI	SUSP.
F 48	VITINHA	50
F 63	S. RĂDOI	ACC.
F 80	N. VUJADINOVIC	100
F 113	A. GALIASSI	80
M 138	A. OLAH	90
M 143	I. BĂLAN	60
M 145	FL. DAN	100
M 149	C. CRISTEA	50
M 154	R. DÂLBEA	70
A 248	BRUNO ENZO	90
A 259	N. JOVANOVIC	100
A 260	RADE VELJOVIC	80

ASTRA

Cod	Nume	Situație
P 6	B. MIRON	100
F 29	E. CRĂCIUN	ACC.
F 31	R. OPRSAL	100
F 33	O. MIHALACHE	SUSP.
F 37	M. MENDEZ	100
F 40	AL. KRUCHOWSKI	90
F 73	V. SANDU	70
F 78	G. ROHAT	30
M 137	TAKAYUKI SETO	100
M 139	AL. STAN	50
M 144	PAULINHO	90
M 147	S. STRĂTILĂ	100
M 157	V. GHEORGHE	100
A 238	N KONGUE	NEINCL.
A 242	D. CARANDO	40
A 244	DIEGO SILVA	100

BISTRIȚA

Cod	Nume	Situație
P 4	S. ALBUT	100
F 49	D. MATEI	40
F 67	S. HOMEI	100
F 76	C. FRĂSINESCU	50
F 84	V. NĂSTASE	90
F 93	I. LATOVLEVIC	80
F 97	M. CIUCĂ	100
F 100	G. VELCOVICI	70
M 140	A. ENESCU	20
M 152	S. ACHIM	30
M 172	BĂJENARU	INCERT
M 187	S. KEITA	80
A 250	T. MOLDOVAN	50
A 252	IOAN HORA	100
A 268	C. COROIAN	INCERT

BRAȘOV*

Cod	Nume	Situație
P 22	D. COMAN	90
F 51	D. OROS	ACC.
F 61	I. VOICU	90
F 64	ST. STANCU	50
F 91	O. ABRUDAN	90
F 104	NUNO DIOGO	90
F 118	EZEQUIAS	90
M 167	M. CRISTESCU	50
M 196	N. GRIGORE	80
M 199	C. MUNTEANU	80
M 202	R. ILYES	90
M 215	M. ROMAN	90
M 223	MĂLDĂRĂȘANU	40
A 262	S. SBURLEA	60
A 269	A. HADNAGY	40
A 278	D. ZAHARIA	90

CEAHLĂUL

Cod	Nume	Situație
P 1	T. VILLADSEN	100
F 28	C. FERARIU	40
F 32	D. BARNA	ACC.
F 36	M. BURLACU	30
F 38	C. BÂRCĂUAN	50
F 65	A. FORMINTE	100
F 70	A. VITELARU	100
M 136	A. ACHIM	30
M 141	E. CEBOTARU	100
M 148	SASHA STEVIC	100
M 150	C.VASILACHE	100
M 153	I. BADESCU	100
A 237	JIMMY MULISA	100
A 241	A. IBRAHIM	60
A 256	V. FABBRON	10

CFR CLUJ*

Cod	Nume	Situație
P 15	NUNO CLARO	90
P 24	B. PEȘKOVIC	10
F 94	N. CABRERA	30
F 101	C. PANIN	90
F 110	H. ALCANTARA	70
F 127	R. CADU	90
F 129	G. MUREȘAN	90
F 133	TONY	50
M 188	C. DEAC	70
M 194	X. PERALTA	90
M 201	E. DICA	70
M 213	R. DANI	60
M 227	J. CULIO	90
A 270	CRISTIAN BUD	SUSP.
A 292	L. TRAORE	90
A 294	NEI	30
A 297	YOSSOUF KONE	90
A 298	N. DICA	80

CRAIOVA

Cod	Nume	Situație
P 7	SILVIU LUNG	100
F 46	V. ILIEV	100
F 58	S. BALACE	100
F 74	RADU BARBU	50
F 92	S. BĂRBOIANU	100
F 105	V. BĂDOI	50
F 120	V. GĂMAN	100
M 156	M. DINA	90
M 182	GÂNGIOVEANU	100
M 206	S. DILEVSKI	100
M 211	A. PREPELIȚĂ	100
M 234	EUGEN TRICĂ	50
A 273	MIHAI COSTEA	100
A 274	AL. PIȚURCĂ	70
A 300	FL. COSTEA	ACC.

DINAMO*

Cod	Nume	Situație
P 14	E. DOLHA	90
P 19	CR. MUNTEANU	10
F 68	F. MOLINERO	90
F 81	SCARLATACHE	SUSP.
F 85	L. GOIAN	90
F 116	CR. PULHAC	90
F 123	C. MOȚI	90
F 128	C. DAMINUȚĂ	20
M 189	G. BOȘTINĂ	90
M 204	O. N'DOYE	90
M 207	I. ZICU	40
M 218	G. TORJE	90
M 228	ADRIAN CRISTEA	50
M 230	MĂRGĂRITESCU	30
A 267	M. ALEXE	INCERT
A 281	FL. BRATU	60
A 285	ANDREI CRISTEA	90
A 291	CL. NICULESCU	60
A 293	M. NICULAE	INCERT

GAZ METAN

Cod	Nume	Situație
P 12	C. VÂTCA	10
P 17	BUTCHA	100
F 39	OV. HOBAN	100
F 41	M. MAROVICI	40
F 43	FL. LAZĂR	100
F 50	I. BUZEAN	100
F 60	GH. NOHAI	30
F 117	Y. CASAL	PLECAT
M 151	P. PARVULESCU	100
M 161	C. TODEA	100
M 164	D. DUDIȚĂ	60
M 181	M. KUBALA	100
M 184	ERIC DE OLIVEIRA	60
A 243	CR. CIGAN	70
A 258	A. LIȚU	100
A 263	CR. SILVAȘAN	SUSP.

INTERNAȚIONAL

Cod	Nume	Situație
P 5	M. POPA	100
F 26	V. CHIRICHES	40
F 30	G. NEAGU	100
F 57	A. RAȚIU	10
F 75	O. VIERA	100
F 87	C. BĂCILĂ	100
M 142	CĂTĂLIN LAZĂR	60
M 163	C. FRĂSINEANU	40
M 171	N. MENASSEL	100
M 177	E. KONE	100
M 183	C. VOICULET	100
M 186	M. RĂDUȚ	100
A 246	B. APOSTU	100
A 249	A. ZĂGREAN	40
A 251	O. STOIANOF	40

OȚELUL GALAȚI

Cod	Nume	Situație
P 11	BAOTICI	10
F 35	I. NEAGU	100
F 44	G. SIMINIC	40
F 47	C. RÂPĂ	INCERT
F 54	S. ILIE	80
F 86	C. SIRGHI	100
M 148	L. ANTAL	100
M 160	L. IORGA	50
M 166	S. COSTIN	70
M 173	G. GIURGIU	100
M 179	R. OCHIROȘII	80
M 198	A. SĂLĂGEANU	INCERT
M 221	G. PARASCHIV	100
A 245	J. IBEH	70
A 253	M. AXENTE	SUSP.
A 257	M. PENA	90

PANDURII

Cod	Nume	Situație
P 8	P. MINGOTE	10
P 16	R. STANCA	100
F 53	N. MARTINOVIC	80
F 55	C. GRECU	SUSP.
F 72	L. POPETE	60
F 82	AD. RUSU	80
F 95	CHIBULCUTEAN	100
F 98	C. CARDOSO	100
M 155	M. MURGAN	100
M 165	FL. HIDIȘAN	50
M 175	P. LAZICI	PLECAT
M 176	AL. PĂCURAR	ACC.
M 180	D. ORAC	70
A 240	J. STROMAJER	60
A 261	M. RASKOVIC	80
A 264	Y. KAMARA	70
A 266	C. TILINCĂ	50

POLI. IAȘI

Cod	Nume	Situație
P 9	C. BRÂNET	INCERT
F 42	M. MIHAJLOV	90
F 56	I. COSTACHE	100
F 62	B. STRATON	100
F 79	A. CUCIULA	60
F 83	L. MUNTEANU	ACC.
F 96	AD. ILIE	90
M 162	S. IGNATOV	50
M 168	A. IONESCU	ACC.
M 170	M. ONICAȘ	100
M 178	R. MICLEA	80
M 185	V. NEGRU	100
M 191	CR. CONSTANTIN	ACC.
A 236	GEORGIAN PĂUN	100
A 275	M. BILBA	50
A 277	V. BADEA	INCERT
A 283	V. BUJOR	100

RAPID

Cod	Nume	Situație
P 23	M. BORNESCU	90
F 59	A. IENCSI	60
F 106	V. BOZOVIC	40
F 108	ȘT. MARDARE	ACC.
F 111	R. FERNANDES	70
F 114	M. CONSTANTIN	80
F 121	HELDER	100
F 124	C. SAPUNARU	SUSP.
M 169	D. MATICI	90
M 195	O. HEREA	100
M 217	Ș. GRIGORIE	70
M 225	CESINHA	50
M 233	COSTIN LAZĂR	100
M 235	J. SPADACIO	100
A 247	L. RĂDUȚĂ	70
A 254	A. CREȚU	PLECAT
A 271	E. GAURACS	50
A 290	A. IONIȚĂ	100

STEAUA

Cod	Nume	Situație
P 10	R. ZAPATA	10
P 20	C. TĂTĂRUȘANU	100
F 52	AL. TUDOSE	40
F 66	E. BACIU	50
F 103	I. EMEGARA	100
F 112	P. GOLANSKI	80
F 119	J. JELEV	100
F 122	P. MARIN	SUSP.
M 208	B. NICOLIȚĂ	90
M 216	J. SZEKELY	100
M 219	OV. PETRE	60
M 229	J. TOJA	80
M 231	ART. KARAMYAN	ACC.
M 232	CR. TĂNASE	90
A 239	PEPE MORENO	40
A 279	R. SURDU	50
A 286	B. STANCU	100
A 296	P. KAPETANOS	100
A 299	ARM. KARAMYAN	60

TIMIȘOARA

Cod	Nume	Situație
P 21	C. PANTILIMON	30
F 71	I. MERA	SUSP.
F 88	DARE NIBOMBE	100
F 107	TIAGO COSTA	ACC.
F 109	S. LUCHIN	100
F 126	E. BONFIM	100
F 132	C. CONTRA	80
F 134	L. SEPSI	100
M 158	H. CHIACU	70
M 159	M. CHITU	80
M 174	JAN KOZAK	80
M 203	CRISTIAN MEJIA	60
M 210	D. ALEXA	100
M 220	AL. BOURCEANU	90
A 255	D. GOGA	100
A 280	WISTON PARKS	60
A 282	P. VASQUEZ	NEINCL.
A 288	L. MAGERA	SUSP.

URZICENI

Cod	Nume	Situație
P 25	G. ARLAUSKIS	80
F 90	MEHMEDOVIC	40
F 99	E. NICU	30
F 102	V. BORDEANU	60
F 115	BR. FERNANDES	100
F 131	V. MAFTEI	100
F 135	G. GALAMAZ	100
M 193	S. FRUNZĂ	90
M 200	I. APOSTOL	80
M 205	S. PARASCHIV	ACC.
M 209	P. BRANDAN	100
M 222	R. GOMEZ	60
M 226	R. PĂDUREȚU	80
A 272	R. RUSESCU	70
A 284	M. ONOFRAȘ	90
A 289	A. SEMEDO	80
A 295	M. BILAȘCO	100

VASLUI*

Cod	Nume	Situație
P 3	C. HAISAN	10
P 18	DUȘAN KUCIAK	90
F 45	S. AKAPKO	30
F 69	S. ZUBAR	30
F 77	P. FARKAS	30
F 89	B. BUHUȘ	ACC.
F 125	HUGO LUZ	INCERT
F 130	J. MILANOV	90
M 190	R. DELGADO	70
M 192	M. PAVLOVIC	INCERT
M 197	L. SÂNMĂRTEAN	80
M 212	S. GENCEV	ACC.
M 214	W. GERLEM	90
M 224	WESLEY LOPEZ	90
A 265	L. BURDUJAN	ACC.
A 276	TEMWANJERA	ACC.
A 287	CARLOS COSTLY	90

*** Situația este dată înaintea meciurilor din Cupa României**

Pe parcursul desfășurării Ligii 1, toți Antrenorii Fantastici ale căror Loturi au fost omologate în Divizia Fantastică vor putea face schimbări în echipe DOAR la adresa noastră de Internet: www.diviziafantastica.ro. Pe tot parcursul campionatului participanții au dreptul la 20 de transferuri în lotul de 30 de jucători, iar în timpul vacanței de inter-sezon schimbările sunt nelimitate.

Detalii pe prosport.ro

UCRAINA

„DUBLĂ" A LUI IONUȚ MAZILU

Ionuț Mazilu (foto), atacantul lui Arsenal Kiev, a fost omul meciului câștigat ieri de echipa sa, 2-0 acasă cu Vorskla Poltava, într-o restanță contând pentru etapa a 13-a din campionatul Ucrainei. Vârful român a marcat ambele goluri ale „tunarilor" din Kiev, în minutele 51 și 66. Mazilu a fost schimbat în minutul 83, în timp ce coechipierul Florin Șoavă a jucat tot meciul. Într-o altă partidă a etapei, Dinamo Kiev, cu Tiberiu Ghioane pe teren din minutul 57, a pierdut cu 1-0 în deplasarea de la Zakarpattya Ujgorod.

EȘEC

ȘAHTIOR, ELIMINATĂ DIN CUPA UCRAINEI!

Șahtior Donețk, echipa lui **Mircea Lucescu (foto)**, a fost eliminată ieri de concitadina Metalurg din Cupa Ucrainei. În semifinale, Metalurg Donețk a câștigat suprinzător cu 2-1, după ce a avut 2-0 încă din minutul 9 al partidei, deși „minerii" au jucat cu prima echipă. La Șahtior, fundașul stânga Răzvan Rat a fost schimbat în minutul 81, în timp ce la Metalurg Ciprian Tănasă a rămas rezervă.

INVAZIA NORMANDĂ

Nebunie la Quevilly! Dar unde se vor opri oare amatorii?
L'Equipe, cotidian francez

Quevilly a fost finalistă în Cupa Franței în 1927 și a mai ajuns în semifinale în 1968

SURPRIZĂ *Quevilly, o echipă fără vedete, a fost susținută în meciul cu Boulogne de 10.000 de fani, jumătate din populația comunei*

Foto: MEDIAFAX

Amatorii de la US Le Petit-Quevilly (liga a patra) s-au calificat în semifinalele Cupei Franței. Ultima lor victimă a fost Boulogne (Ligue 1)

Cătălin PARFENE
catalin.parfene@prosport.ro

Normanzii de la US Le Petit-Quevilly au un nume parcă predestinat fotbalului mic din diviziile inferioare franceze. În Cupă însă, echipa din liga a patra a ajuns deja în semifinale, după ce marți seara a eliminat-o pe Boulogne (Ligue 1) cu 3-1.

Dacă în sferturi a venit rândul lui Boulogne, în optimi victima a fost o altă formație din prima divizie, Rennes. Quevilly este al treilea club din CFA (liga a patra) care ajunge în faza semifinalelor Cupei Franței, competiție existentă din 1918, după Calais (în 2000) și Montceau-les-Mines (2007). Însă parcursul echipei din Normandia este cu atât mai meritoriu cu cât ea nu a încasat în parcursul spre semifinale decât un gol, cu Boulogne, în cele nouă etape de Cupă jucate!

ANTRENORUL BROUARD, ARTIZANUL CALIFICĂRII

Cotidianul L'Equipe a consacrat ieri prima pagină performanței echipei din comuna Le Petit-Quevilly, apreciind îndeosebi carisma antrenorului Regis Brouard, un fost fotbalist cu doar nouă meciuri în prima ligă franceză în anii 90. Înaintea meciului, psiholog desăvârșit, Brouard le-a înșirat elevilor săi, pe o tablă, logica succesului: „Fără luptă, nu există victorie. Fără disciplină, nu există victorie. Fără talent, nu există victorie. Fără sacrificiu, nu există victorie. Fără inițiativă, nu există victorie".

MVP-ul meciului cu Boulogne, mijlocașul Anthony Laup, autorul unui gol și a două pase decisive, a recunoscut după meci: „Totul s-a întâmplat exact cum prevăzuse antrenorul nostru, care ne-a explicat punctele forte și cele slabe ale adversarilor. Fără antrenor, nu făceam nimic". ■

QUEVILLY ÎN CUPA FRANȚEI

DRUMUL SPRE SEMIFINALE

Turul 4	Plateau – **Quevilly**	**0-4**
Turul 5	**Quevilly** – Dieppe	**2-0**
Turul 6	Audemer – **Quevilly**	**0-3**
Turul 7	**Quevilly** – Kaweni	**6-0**
Turul 8	Pacy Vallee – **Quevilly**	**0-2**
32-imi	**Quevilly** – St. Quentin	**6-0**
16-imi	**Quevilly** – Angers (D2)	**1-0**
Optimi	**Quevilly** – Rennes (D1)	**1-0**
Sferturi	**Quevilly** – Boulogne (D1)	**3-1**
Semifinale	Tragerea la sorți are loc duminică	

GHINION / TAYLOR ABIA REVENISE DUPĂ O ACCIDENTARE CARE ÎL ȚINUSE TIMP DE DOUĂ LUNI ÎN AFARA GAZONULUI

SCANDAL SEXUAL LA NEWCASTLE

Carroll i-a spart fața coechipierului său, Taylor, după ce a descoperit că acesta îi trimitea SMS-uri fostei sale iubite

CARROLL

TAYLOR

Irina MANDREŞ
irina.mandres@prosport.ro

Nici nu s-a terminat bine scandalul în care au fost implicați John Terry și Wayne Bridge, că presa din Anglia a descoperit un nou triunghi conjugal.

Este vorba despre jucătorii lui Newcastle, Adam Carroll și Steven Taylor, care și-au împărțit pumni în vestiar duminica trecută din cauza unei femei. Adam Carroll, atacantul lui Newcastle, s-a uitat în telefonul coechipierului său și a descoperit cu stupoare că Steven Taylor avea mesaje de dragoste de la fosta sa iubită. Atacantul nu s-a putut abține și a sărit imediat la gâtul colegului său, abia revenit după o accidentare care-l ținea pe tușă din ianuarie.

Carroll l-a bătut zdravăn pe Taylor, acesta din urmă ajungând la infirmeria clubului pentru a-i fi cusută falca. Taylor nu a putut fi recuperat pentru a evolua marți în meciul cu Doncaster, însă „amicul" său, Carroll, a fost integralist și a marcat unicul gol al partidei.

CARROLL E RECIDIVIST

Taylor are toate motivele să depună o plângere împotriva coechipierului său, însă, conform presei din Anglia, nu o va face pentru a nu-i distruge cariera atacantului. Carroll a fost arestat în decembrie 2009 pentru că a lovit un bărbat într-un club din Newcastle, fiind eliberat pe cauțiune. O nouă plângere împotriva sa ar atrage și câțiva ani buni de închisoare. ■

MAI SUNT 78 DE ZILE

până la startul Campionatului Mondial din Africa de Sud

ROONEY, PERICOL DE ACCIDENTARE

Englezii se roagă de Ferguson să nu-l forțeze pe atacant înainte de CM

Irina MANDREŞ
irina.mandres@prosport.ro

Anglia este pe jar după ce un medic a declarat că, dacă va juca în toate meciurile pe care Manchester United le mai are de disputat în acest sezon, Rooney s-ar putea accidenta.

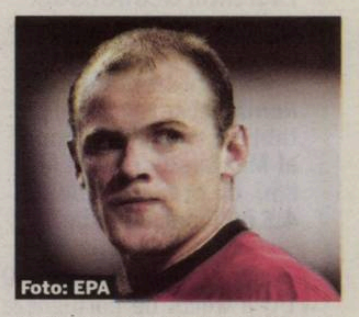
Foto: EPA

Rooney are probleme cu genunchiul, iar efortul pe care l-ar depune în fiecare meci ar putea duce la o accidentare care l-ar scoate din lotul Angliei pentru Campionatul Mondial. Un medic specialist a declarat că șansele ca atacantul „diavolilor" să se accidenteze sunt foarte mari, aproape de 90 la sută. Singura modalitate prin care s-ar putea evita acest lucru este ca Ferguson să-l mai menajeze din când în când pe jucător. ■

„MERIȚI SĂ FII BĂTUTĂ!"

SCANDAL JUCĂTORUL FUSESE TRIMIS DE ANDONE LA ECHIPA A DOUA ÎNAINTEA STARTULUI RETURULUI

Orlin Orlinov, jucător legitimat la ȚSKA Sofia, echipa antrenată de Andone, a fost arestat după ce a sechestrat-o pe Katherine Vaceva, fotomodel bulgar

DIN ISPRĂVILE LUI ORLINOV

★ La Litex Loveci a aruncat cu telefonul în antrenorul său.

★ Nu este prima plângere făcută de o femeie poliției referitoare la comportamentul violent al fotbalistului. În cazierul lui Ornilov mai există un episod similar, dar rezolvat cu bine

★ A fost văzut de multe ori în compania unor travestiți de notorietate. Există bănuieli că ar fi homosexual

Sorin DUMITRESCU
sorin.dumitrescu@prosport.ro

După scandalul cu suporterii, un nou episod violent a avut loc la ȚSKA Sofia, echipa românilor Andone, Petre și Pancu. Orlin Orlinov (21 de ani), jucător legitimat la echipa bulgară, a fost arestat după ce a bătut un fotomodel.

În noaptea de 20 martie, aflându-se la un club din afara Sofiei, Orlinov a rămas vrăjit de frumusețea lui Katherine Vaceva (foto), prezentatoare TV și fotomodel, și a decis că trebuie cu orice preț să-și petreacă noaptea cu ea. Drept urmare, a izbutit să o atragă în parcarea localului și apoi totul s-a derulat ca în filmele cu gangsteri, jucătorul demarând în trombă spre locuința sa. Acolo a încercat să o convingă să îl însoțească, apoi a început să o tragă de păr și să o lovească. „Femeile ca tine merită să fie bătute!", i-a spus Orlinov fetei. Și s-a pus pe fapte, după ce a băgat-o în casă. Vaceva a suferit numeroase traumatisme în mai toate părțile corpului și a rămas sechestrată în apartamentul jucătorului timp de zece ore. Când a venit poliția să-l rețină, Orlinov a declarat cu seninătate: „Da, am cam atins-o. E puțin șifonată, doar atât, nu e mare lucru!".

ȚSKA A COBORÂT PE LOCUL 3

Ioan Andone a declarat ieri că Orlinov nu mai face parte din lotul lui ȚSKA. Jucătorul a fost trimis la echipa a doua a clubului, însă nici acolo nu prea prinde primul „11". „A făcut pregătirea cu noi, dar nu l-am reținut în lotul de 24. Nu mă bazez pe el. Am auzit și eu ce a făcut", a spus antrenorul lui ȚSKA. Altfel, echipa lui Andone a remizat ieri, 1-1, cu Pirin Blagoevgrad, în primul dintre cele trei meciuri cu terenul propriu suspendat, în urma evenimentelor de la Mezdra. ȚSKA a coborât pe locul 3, fiind întrecută în clasament de Lokomotiv Sofia. ■

PUBLICITATE

Foto: EPA

NU TE SUPĂRA, SORO!

Dulgheru a trecut cu 6-1, 6-3 de Olaru, în duelul româncelor de la Miami

Laurenţiu GEORGESCU
laurentiu.georgescu@prosport.ro

Două reprezentante ale României se regăsesc pe tabloul rundei secunde al Mastersului de la Miami, cu premii totale de 4,5 milioane de dolari.

După ce Sorana Cîrstea (40 WTA) a trecut de portugheza De Brito, **Alexandra Dulgheru (foto**, 49 WTA) a izbutit şi ea calificarea, depăşind-o fără drept de apel pe Raluca Olaru (79 WTA), scor 6-1, 6-3, în duelul românesc din prima rundă a competiţiei americane. „Frate, frate, dar brânza-i pe bani", pare să-i fi spus Alexandra, după disputa pe care a controlat-o fără drept de apel. Acesta a fost cel de-al doilea duel dintre cele două jucătoare, Olaru câştigând prima întâlnire în urmă cu cinci ani, la Bucureşti.

Calificarea în turul doi le-a adus Soranei şi Alexandrei 11.500 de dolari, 50 de puncte WTA, dar şi adversare de top în meciurile pe care le vor disputa în această noapte. Cîrstea o va avea în faţă pe a treia favorită a turneului, Venus Williams, în timp ce Dulgheru o va înfrunta pe câştigătoarea de anul trecut, bielorusa Victoria Azarenka (7 WTA).

Dacă va trece de Venus Williams, Sorana Cîrstea (foto) devine a doua jucătoare din România, după Irina Spîrlea, care o învinge pe celebra americancă

HANDBAL - LIGA CAMPIONILOR (OPTIMI) / DUMINICĂ, LIVE PRO TV HCM - VESZPREM (ORA 16:15)

REPETIŢIE CU NERVI

VULNERABILI
Buricea, Băiceanu şi Schuch (în alb, de la stânga) au avut mult de furcă împotriva băcăuanilor
Foto: Dan DUŢĂ

În ultima etapă din campionatul maghiar, marţi seara, Veszprem şi-a zdrobit pe teren propriu eterna rivală, Pick Szeged, 34-26 (17-17). Cel mai bun marcator al echipei a fost extrema stângă Gergo Ivancsik (7 goluri)

Cu patru etape înainte de finele campionatului, HCM rămâne lider (37 p), deţinând un avans de cinci „lungimi" faţă de urmăritoarea UCM Reşiţa (32, un meci mai puţin). Bacău e pe trei, cu 28 de puncte

HCM, ţinută în şah de Bacău (35-35) după o evoluţie palidă

Adi ENĂŞOAIE (Bacău)
adi.enasoaie@prosport.ro

Pericolul Veszprem bate la uşă, şi cu doar trei zile înaintea turului optimilor Champions League, HCM pare că nu are lecţiile făcute. Constănţenii au remizat aseară în Bacău în compania Ştiinţei, 30-30 (15-15), într-un meci devans din cadrul etapei a 22-a a Ligii Naţionale.

Jocul palid etalat de „marinari" a creat o stare de nervozitate în tabăra constănţenilor, oficialilor nepicându-le prea bine rezultatul final. „Sper să fi fost doar o zi mai nefericită a băieţilor, pentru că dacă vom juca aşa şi cu Veszprem, ne vor scoate din sală", a declarat Nurhan Ali, director executiv al campioanei.

Gazdele au intrat furtunos în joc şi la jumătatea primei reprize, tabela arăta deja 9-5 în favoarea elevilor lui Otto Hell. Lucrurile au început însă să funcţioneze în defensiva HCM-ului. Popescu a închis poarta şi, timp de şapte minute, a fost de neînvins, liderul campionatului reuşind să încheie repriza la egalitate cu Ştiinţa (15-15).

BLOCAŢI DE UN GRUZIN

După pauză, cele două echipe au oferit un spectacol desăvârşit, mergând cap la cap până în finalul jocului, niciuna dintre combatante nereuşind pe parcursul reprizei secunde să ia un avans de două goluri. Gruzinul Tevzadze a făcut minuni în poarta Ştiinţei, iar Gurkovsky şi Iacob au condus ofensiva băcăuană cu câte şase goluri fiecare, ucraineanul reuşind de altfel şi punctul egalării, cu câteva secunde înainte de final. Constănţenii au mai sperat într-o ultimă aruncare de la 9 metri salvatoare, însă gruzinul Tevzadze a fost la post şi HCM-ul trebuie să-şi regleze serios mecanismul pentru meciul de duminică cu Veszprem.

ABONEAZĂ-TE LA PRO SPORT
Câştigi timp şi economiseşti bani

TE POŢI ABONA LA PROSPORT FOLOSIND UNA DIN CELE TREI METODE:

PRIN OP SAU MANDAT POŞTAL
Completează talonul alăturat, decupează-l şi trimite-l împreună cu dovada plăţii **pe adresa:** Str. Baratiei nr. 31, sector 3-Departament Abonamente; **prin fax:** 0318.256.243 sau prin **email:** abonamente@mpg.ro. Abonamentele plătite până în data de 20 a lunii în curs, vor fi distribuite cu 1 a lunii următoare

PRIN SMS PENTRU O LUNĂ
Timite un **SMS** la numărul **7533** (tarif 7€ fără TVA cu textul) **CUMPAR PROSPORT.** Contravaloarea abonamentului va fi reţinută direct din factura ta de telefon mobil. Apoi te vom contacta noi telefonic pentru a stabili restul detaliilor

ONLINE PE WWW.PROSPORT.RO
Completează **câmpurile** cu toate datele cerute. Plata se efectuează **online**. Ai nevoie doar de un card de credit/debit **VISA, MASTERCARD, VISA ELECTRON** sau **MAESTRO** valabil.

Contravaloarea abonamentului se poate achita prin ordin de plată la orice bancă sau prin mandat poştal la orice oficiu poştal, în contul Publimedia International - RO76INGB0001000180258927 deschis la ING Bank, sector 1, CIF RO 12530043. Preţul include TVA şi taxele de distribuţie. Publimedia International îşi asumă responsabilitatea trimiterii abonamentului către dumneavoastră. Eventualele erori în distribuţie nu cad în sarcina noastră, dar trebuie semnalate imediat pe adresa **abonamente@mpg.ro.**

Nume şi prenume*: .....
Adresa*: .....
.....
.....
Telefon*: ..... Fax: .....
E-mail: .....
*câmpuri de completat obligatoriu

☐ Nu sunt de acord ca datele mele personale să fie incluse în baza de date cu cititorii produselor editate de Publimedia International, conform Legii 677/2001.

☐ ProSport / **1 lună**..... **26** RON
☐ ProSport / **3 luni**..... **75** RON
☐ ProSport / **6 luni**..... **145** RON
☐ ProSport / **12 luni**..... **285** RON
☐ ProSport şi Gândul / **1 lună**.....**40** RON

Abonamentele achitate până la data de 20 a fiecărei luni vor fi onorate începând cu data de 1 a lunii următoare

**ofertă valabilă numai pentru Bucureşti

VIZELE SUNT, SE CAUTĂ CARNETELE...

Ca la noi, la nimeni! Scandalul legat de jucătorii de la Sport Club, în coadă de peşte

Mirela BASESCU
mirela.basescu@prosport.ro

Înaintea meciului 5 al finalei, steliştii au contestat folosirea în finala Ligii Naţionale a patru „ciucani" fără aviz medical şi fără carnete de joc.

Reunită ieri, de urgenţă, Comisia de Disciplină a FRHG a decis că vizele medicale ale jucătorilor Mikko Niinikoski, Norbert Kovacs, Jozef Hruby şi Toms Bluks sunt valabile. „Este un Ordin emis în 2003, de Ministerul Sănătăţii, aflat în vigoare şi acum, care spune că în judeţele unde nu sunt cabinete medico-sportive acreditate, Direcţia Judeţeană poate delega un medic care să se ocupe de acest lucru", a declarat Csiki Andrei, preşedintele comisiei. Situaţia pare însă departe de a fi rezolvată, Societatea Română de Medicină Sportivă anunţând în prealabil că avizele medico-sportive ale hocheiştilor de la formaţia Sport Club pentru sezonul actual sunt ilegale: „În România, conform legislaţiei în vigoare, avizul medico-sportiv nu poate fi dat decât de către medicii specialişti şi primari de Medicină Sportivă în cabinete de stat sau private, acreditate".

Problema care le-a dat însă bătăi de cap oficialilor FRHG a fost cea legată de înlocuirea carnetelor de legitimare cu coli A4. Astfel, aceştia şi-au declinat competenţa, trimiţând cazul mai departe. „Am decis că nu noi trebuie să luăm o hotărâre în această situaţie, problema fiind înaintată Biroului Federal", a continuat Andrei. În zilele următoare, Biroul Federal se va întruni pentru a lua o hotărâre în acest caz.

Foto: Alexandru HOJDA

HOCHEI / STEAUA A ÎNVINS-O CU 3-2 (0-0, 1-2, 2-0) PE SPORT CLUB MIERCUREA CIUC, PRELUNGIND FINALA

Foto: Alexandru HOJDA

STEAWOW CE REVENIRE

„Militarii" au întors spectaculos scorul la general. De la 0-3, elevii lui Cam Severson s-au apropiat la un pas (2-3). Azi are loc al şaselea meci

Mirela BASESCU
mirela.basescu@prosport.ro

Steaua Rangers a câştigat aseară al cincilea meci al finalei Ligii Naţionale, trecând de Sport Club cu 3-2 (0-0, 1-2, 2-0). Bucureştenii rămân în cărţi, titlul desfăşurându-se după sistemul „cel mai bun din şapte". Azi, de la ora 18:30 (GSP TV), tot la Bucureşti, are loc a şasea înfruntare.

„Încă sperăm la o minune" trona aseară pe un banner imens afişat la una din tribunele Patinoarului „Mihai Flamaropol". Fanii Stelei mai ţinteau un miracol, aşa cum făcuseră favoriţii lor la Ciuc, duminică seara: o victorie care menţinea Steaua Rangers în lupta pentru titlu.

„CIUCANII" PĂREAU CĂ ÎNCHID FINALA

Pe fundalul contrelor din afara gheţii, legate de contestarea dreptului de joc a patru dintre jucătorii de la Sport Club, de miza întâlnirii şi de orgoliile dintre cele două rivale, debutul meciului a fost ezitant. Ambele echipe s-au pliat în apărare, în atac încercând numai să speculeze greşelile adversarilor. Steliştii s-au dovedit mai periculoşi, Kulianov şi Emelianenko testând în numeroase rânduri vigilenţa portarului Kozuch, prin adevărate torpile de la linia albastră. Albă pe tabela de marcaj, prima parte a fost nulă şi ca spectaculozitate.

> A fost o palmă pentru aroganţa cu care ne-au tratat la Ciuc şi sper ca în meciul următor să fie mult mai bine
> **Adrian Catrinoi,** portar Steaua

Contrar scenariului din celelalte patru meciuri ale finalei, cei care au deschis scorul au fost „ciucanii". În minutul 28:50, Soczs Szabolcs finalizează perfect o acţiune iniţiată de Hozo Levente. Amintirea primelor patru meciuri devine istorie două minute mai târziu, când „contestatul" Nikko Niinikosky majorează diferenţa pe tabelă (2-0). Steaua are o tresărire de orgoliu, punctează spectaculos prin Viorel Nicolescu, iar cele trei goluri aduc parcă descătuşarea în cele două tabere, jocul devenind dinamic.

BUTOCHNOV, ONE MAN SHOW

În ultima parte a întâlnirii, cei care s-au dezlănţuit au fost „militarii". Şters în evoluţie de-a lungul a 40 de minute, Andrei Butochnov a revenit incredibil şi a marcat de două ori, min. 52 şi 53, trezind speranţele în galeria stelistă. Prezentă în finala campionatului după o pauză de trei ani, Steaua pare că nu-şi vinde deloc ieftin pielea.

PROGRAM TV

ASTĂZI

19:45 / DIRECT
DIGI SPORT PLUS
Fotbal, Serie A: Parma - Milan

20:15 / DIRECT
PRO TV
FC Braşov - FC Vaslui, semifinale Cupa României

20:45 / DIRECT
SPORT.RO
SuperClasico: Boca Juniors - River Plate

21:00 / DIRECT
DIGI SPORT
Fotbal, Primera Division: Getafe - Real Madrid

21:45 / DIRECT
DIGI SPORT PLUS
Fotbal, Serie A: Napoli - Juventus

22:00 / DIRECT
EUROSPORT
Patinaj Artistic: CM Torino în Italia

SCRIMĂ / AUR LA SABIE

Naţionala masculină de sabie a României (Rareş Dumitrescu foto, Florin Zalomir, Tiberiu Dolniceanu, Cosmin Hănceanu) s-a impus în finala Cupei Mondiale de la Tunis, învingând echipa Italiei, scor 45-42.

PATINAJ ARTISTIC / KELEMEN A RATAT FINALA

Zoltan Kelemen a ratat, ieri, calificarea în finala CM de patinaj artistic de la Torino, după ce s-a clasat pe locul 32 în sesiunea programului scurt. Kelemen a obţinut un punctaj de 46,94, ultimul sportiv care a obţinut calificarea în programul liber fiind bielorusul Alexandr Kazakov, cu 54,24 puncte, clasat pe locul 24.

GIMNASTICĂ / LA BUCUREŞTI VIN INTERNAŢIONALELE

Internaţionalele României se vor desfăşura pentru prima dată în Bucureşti, la Sala Polivalentă, între 9 şi 11 aprilie. „Intrarea va fi liberă, deci e o oportunitate pentru toţi iubitorii gimnasticii de a vedea la lucru mulţi dintre sportivii care vor concura şi la Europene", a declarat secretarul general al FRG, Mircea Apolzan.

CAMPIONATE

Baschet masculin, Divizia A (etapa a 28-a): Gladiator Cluj Napoca – BCM U Piteşti 73-81, Municipal Oradea – Atlassib 77-65, U Mobitelco – Energia Rovinari 89-72, CS Otopeni – Elba Timişoara 79-86, Gaz Metan – SCM U Craiova 87-79, CSM Bucureşti – Dinamo 73-58, CSU Braşov – Târgu Mureş 74-87, CSU Ploieşti – Steaua 83-62

PRO SPORT Fondat 1997; ISSN 1453-3707

Redactor-şef: Dan Filoti
Director Publishing: Cosmina Noaghea
Publisher: Daniela Radu
Director publicitate: Nicoleta Nedea
Director marketing: Daniela Şerban
Director financiar: Sorin Dinu
Director distribuţie: Dan Apostolache (0721.102.086)

Redactori-şefi adjuncţi: Florin Caramavrov, Lucian Lipovan, Matei Udrea
Şefi departamente:
Fotbal: Iulian Vâlvoiu
Reporteri speciali: Alexandru Enciu
Ligi inferioare: Daniel Remeş
Fotbal internaţional: Robert Vătafu
Sporturi: Andru Nenciu
Responsabil de număr: Robert Vătafu

Redacţie: Bucureşti, Casa Presei Libere, nr. 1 Corp A3-A4, s1, Bucureşti. Tel: 031.825.7300; Fax: 031.825.7385
Tipar: coprint
Telefon: 031.825.1028; Fax: 031.825.1036
www.coprint.ro

Trimiteţi opiniile dvs. la dialog@prosport.ro

PubliMedia International
Tirajul ProSport este certificat de Biroul Român de Audit al Tirajelor

SE OPEREAZĂ MÂINE LA ACELAȘI DOCTOR

Florin Costea (foto) ajunge în această săptămână de două ori în București. După ce ieri a făcut un RMN și a aflat diagnosticul - ruptură de ligamente încrucișate și colaterale -, mâine, atacantul Craiovei va veni din nou în Capitală. De data aceasta pentru intervenția chirurgicală, care va fi efectuată de doctorul Doru Filipescu. Acesta l-a mai operat pe Florin acum patru ani pentru aceeași problemă, însă la genunchiul drept.

BALACI: „AVEȚI GRIJĂ DE COSTEA!“

OPINIE

Marius GEANTĂ

OFSAID

marius.geanta
@prosport.ro

LUNGUL DRUM AL FOTBALISTULUI SPRE FOTBAL

În România este greu să trăiești oricum. Ce să mai spui atunci când ai o problemă de sănătate care, suplimentar, trebuie rezolvată ca la carte pentru a-ți putea continua cariera? Sunt atâtea cazuri de sportivi români care au pierdut etape majore ale vieții sportive din cauza incapacității mediului înconjurător profesional de a le asigura condiții optime de recuperare! Fizică și, mai ales, mentală. ***Costea se află acum nu în situația lui Balaci, care făcuse totuși ceva cu talentul său până la accidentarea fatală, ci în aceea a lui Zicu - minus experiența italiană.*** De la el așteptam confirmarea etapă de etapă, stare care nu se va schimba la revenirea sa pe teren. Atunci se va afla sub o presiune mai mare ca oricând, iar riscul de a eșua nu poate fi cuantificat la acest moment. Doar știm că există și nu poate fi neglijat. În primul rând în plan mental, acolo unde fragilitatea lui Costea a fost atât de evidentă și până acum. ***Odată cu consolidarea oaselor, a ligamentelor și a tendoanelor, este vital pentru cariera de fotbalist a lui Costea ca el să capete și o maturizare din punct de vedere psihic.*** Aceasta este singura cale spre a deveni un fotbalist de top, nu unul oprit din drum prematur și nedrept.

COINCIDENȚĂ

FLORIN COSTEA A DEBUTAT TOT CU POLI IAȘI

Cariera lui Florin Costea se intersectează cu Poli Iași și în cel mai fericit moment al ei, dar și în cel mai trist. Pe 16 septembrie 2006, Florin Costea debuta la Universitatea în Liga I, într-un meci cu Poli Iași, încheiat la egalitate, scor 3-3. În minutul 59 al partidei, la doar trei minute după ce fusese introdus pe teren, Costea înscria, culmea, în poarta apărată atunci tot de Brăneț. Trei ani și jumătate mai târziu, același Brăneț avea să pună punct temporar carierei golgheterului Universității, tot într-un meci Craiova - Iași.

INTERVIU / „MINUNEA BLONDĂ” DEPLÂNGE SITUAȚIA ATACANTULUI DE LA UNIVERSITATEA, ACCIDENTAT CA ȘI EL

Florin Costea este un luptător. A mai avut o accidentare gravă la genunchiul drept și a revenit în forță. Sunt convins că și acum va face la fel

Adrian Mititelu, finanțator U Craiova

Foto: Cosmin MOȚEI

Ilie Balaci spune că Florin Costea e în pericol să-și încheie cariera dacă nu va face recuperarea postoperatorie așa cum trebuie

Daniel REMEȘ
daniel.remes@prosport.ro

Pe 21 februarie 1984, Ilie Balaci suferea o ruptură de ligamente într-un meci în deplasare cu FC Baia Mare. „Minunea Blondă” nu și-a mai revenit niciodată la adevărată valoare și a pus capăt carierei în 1988. Pe 21 martie 2010, Florin Costea a suferit o accidentare asemănătoare, într-un meci cu Poli Iași, iar Balaci precizează că decarul Craiovei ar putea avea aceeași soartă ca și el!

Ce părere aveți despre accidentarea lui Florin Costea?

E o accidentare care îi poate pune capăt carierei. Florin trebuie să fie operat și recuperat de cei mai buni specialiști. În caz contrar poate ajunge ca mine, să se lase de fotbal. Și eu am pătit la fel în 1984 și până în 1988, când m-am lăsat de tot, mai mult am tras de mine. În ultimii patru ani din carieră mai mult m-am chinuit.

Adrian Mititelu a plâns în direct la TV în momentul în care a fost rugat să spună câteva cuvinte despre drama atacantului Craiovei...

E firesc ceea ce a făcut Mititelu. El își iubește jucătorii la fel de mult cum își iubește propriii copii. Apoi, Craiova e într-o situație disperată în clasament și Mititelu și-a dat seama că, fără Florin Costea, echipa își pierde din forță.

Alexandru Deaconu a declarat că nici măcar nu a văzut la TV faza în care Costea a fost accidentat de Brăneț, moment în care arbitrul trebuia să acorde penalty...

Ce putea să spună și Deaconu? El a răspuns așa cum ar fi făcut orice om care știe că a greșit în acea fază. De fapt, cred că nici nu-l interesează soarta jucătorilor și nici nu cred că-i pasă că Florin s-a accidentat.

Fiul meu nu trebuie să clacheze acum. Se întâmplă, asta este viața de fotbalist. Și-a revenit mereu prin ambiție

Florin Costea senior

„E POSIBIL CA ȘTIINȚA SĂ RETROGRADEZE!”

De ce e Craiova dezavantajată de arbitri în acest sezon?

Păi, nu știu când Craiova a fost vreodată avantajată de arbitri. De când mă știu, Universitatea a avut probleme la acest capitol.

În aceste condiții, fără Costea și încolțită de arbitri, ce șanse are Știința de a se menține în Liga I?

Calitatea jucătorilor care evoluează acum la Craiova ar trebui să țină echipa în prima ligă. Însă, în condițiile actuale, e foarte posibil ca Universitatea să retrogradeze!

Wotte e și el vinovat pentru poziția echipei în clasament?

Cu siguranță. Wotte are o parte din vină pentru locul ocupat de Craiova în acest moment. Dacă nu ar fi vinovat, Știința ar fi undeva pe la mijlocul clasamentului.

În final, vă rog să-i transmiteți un mesaj lui Florin Costea.

Îi transmit să fie puternic, să nu cedeze mental și să facă recuperarea ca la carte. În caz contrar, va avea mult de suferit!

TARGU MURES

70 RON
BONUS!
DESCHIDE ACUM
UN CONT PE
www.bet-at-home.com

REDNIC REFUZĂ GIULEŞTIUL

Rapid nu-şi poate pune antrenor din cauza haosului de la comisii!

»9

LA EI EXISTĂ ONOARE

Mitică al portughezilor şi-a dat demisia după cazul „Săpunaru“

»12

GRANZII ŢIN CU RAPID

Steaua şi Dinamo se unesc împotriva Timişoarei

»8

EDIŢIE NAŢIONALĂ
Editat de **Publimedia International**

590.000 DE CITITORI zilnic (SNA)
964.632 DE VIZITATORI unici în februarie (SATI)
pe www.prosport.ro

Numărul 3883
Vineri, 26 martie 2010
24 pagini ▼ Tiraj: 59.741

PRO SPORT

Culmea ghinionului: Dolha şi-a distrus prietenul

Dolha şi-a accidentat cel mai bun amic de la Dinamo, pe Goian, care trebuie să stea pe bară până la toamnă!

»2-3 de **MUREŞANU**

PUBLICITATE

Scandal înainte de Pandurii – Steaua

Condescu nu i-a lăsat pe stelişti să intre pe terenul central, iar echipa lui Stoichiţă s-a antrenat la Băleşti, o comună de lângă Târgu-Jiu!

»6 de **STERIOPOL**; foto: **ADEVĂRUL**

LIGA I
PANDURII - STEAUA
azi, 20:30, Antena 1

STEAUA LA ŢARĂ

AZI		MÂINE			DUMINICĂ		LUNI	
GAZ-METAN OŢELUL	PANDURII STEAUA	ALBA IULIA ASTRA	POLI IAŞI INTER	RAPID CRAIOVA	BISTRIŢA CEAHLĂUL	URZICENI DINAMO	TIMIŞOARA VASLUI	FC BRAŞOV CFR CLUJ
18:30, Digi Sport	20:30, Antena 1	15:00, GSP TV	18:00, netelevizat	21:30, Digi Sport	16:00, GSP TV	20:00, Digi Sport	17:00, GSP TV	20:00, Digi Sport

CUPA ROMÂNIEI (Semifinale)

Dinamo - CFR	1-1
Braşov - Vaslui	1-0

Returnul: 14 şi 15 aprilie

www.prosport.ro Ştim ce înseamnă sport

T: 1,6 lei

OPINIE

CORNER

Dan FILOTI
dan.filoti@prosport.ro

COPILUL NIMĂNUI

Rapid își joacă în continuare rolul. Acela de rebel fără cauză, de copil inconștient prins de proprietarul vișinului și sechestrat până la venirea părinților, chiar dacă la furat venise toată gașca din spatele blocului. Ce poate fi mai umilitor decât reproducerea dialogului telefonic Becali – Copos, în care primul îi spunea: „«Păi, băi, țigane, eu nu te ajut pe tine. Eu vreau să mă ajut pe mine». Și Copos râdea, că știe că îl alint...”?! Toată lumea vorbește de Rapid, ca și cum nu ar fi de față. Despre asta este vorba, Rapid ar trebui să fie ultimul club care să se lase depersonalizat în halul acesta. Atacat de prieteni, a ajuns să fie folosit de adversari și e incapabil să se apere prin evoluții. Punctele râvnite de timișoreni la masa verde - șansele să le obțină cresc pe zi ce trece, conform oamenilor din fotbal - constituie indirect o miză pentru Steaua, Dinamo, CFR și Vaslui, care le vor în Giulești, întrucât formația lui..., de fapt a nimănui, a ieșit aproape definitiv din calculele pentru titlu. ***Culmea ironiei, ultimele vești din Giulești sunt că se încearcă remedierea situației tot pe filieră dinamovistă: Andone sau Rednic.*** Spiritul Grantului a rămas suspendat și suporterii din peluza nouă - restul stadionului fiind în paragină - cântă în numele a ce a fost odată.

PRECEDENT

STEAUA ȘI-A DEMIS PREPARATORUL FIZIC

Situația actuală cu care se confruntă clubul Dinamo a fost întâlnită în urmă cu trei ani la Steaua. Pe atunci, infirmeria Stelei era extrem de plină, Neșu, Cristocea, Croitoru, Rădoi, Victoraș Iacob fiind " clienții fideli" ai medicului Stelei, Radu Paligora. Consecința? Oficialii steliști l-au găsit vinovat pentru desele accidentări ale jucătorilor steliști pe preparatorul fizic al roș-albaștrilor de la vremea respectivă, Fenando Hipolitti, pe care l-au demis.

www.prosport.ro

Cine va câștiga Cupa României?

Dinamo 29%
CFR Cluj 35%
FC Vaslui 29%
FC Brașov 7%

Voturi: 7.905

Răspunde azi la întrebarea: „Care este cea mai bună soluție de antrenor la Rapid?“

Top 3 știri pe www.prosport.ro

1. **Finala din semifinale!** Dinamo - CFR 1-1
2. Exod! Steaua **pierde o echipă**!
3. **Dinamo, decimată!** Vezi ce soluții sunt pentru meciul de la Urziceni!

GHINION / DOLHA L-A ACCIDENTAT GRAV PE LUCIAN GOIAN ÎN MECIUL DE CUPĂ CU CFR (1-1)

„CE ȚI-AM FĂCUT,

BLESTEM!

În ultimele sezoane, șase dinamoviști au suferit accidentări grave la genunchi

Cătălin MUREȘANU
catalin.muresanu@prosport.ro

În ultimii ani, dinamoviștii nu au fost lipsiți de blestemul accidentărilor.

Din contră, „câinii” au avut parte de cele mai dure lovituri și anume cele la genunchi. Partea și mai urâtă ține de evidență și arată clar că foarte puțini dintre aceștia au revenit la forma inițială, asta după ce au stat departe de teren luni bune. Zicu este primul exemplu, machidonul fiind lovit la meciul cu Lazio de pe „Olimpico”, într-un moment fast al carierei lui. A urmat operația, recuperarea, iar toți acești pași grei l-au ținut pe fotbalist pe tușă mai bine de o jumătate de an. La revenirea pe gazon, mijlocașul nu a mai strălucit. Același traseu chinuitor l-au urmat Bogdan Lobonț, Florin Bratu și Cristi Pulhac, iar mai nou Dragoș Grigore și Lucian Goian. Dintre toți, doar Grigore a scăpat de cuțit, el având o afecțiune diferită, o fractură de peroneu. Chiar și așa, tânărul stoper a spus „la revedere” acestui sezon, în timp ce „Gogu” va merge săptămâna viitoare la Roma pentru a se opera.

Ghionul „câinilor” se pare că este strâns legat de rivalii din Gruia. Dintre cei șase fotbaliști care au avut ghionul acestor accidentări dure, trei s-au „rupt” în meciurile contra celor de la CFR! Este vorba de Bratu, Grigore și Goian.

5 luni este varinata optimistă pentru absența lui Goian de pe gazon

ACCIDENTAȚII ULTIMELOR SEZOANE:

IANIS ZICU
Lazio - Dinamo; entorsă la genunchi cu leziunea ligamentelor, **7 luni**

FLORIN BRATU
CFR - Dinamo; entorsă la genunchi, cu leziunea ligamentelor, **1 an și 3 luni**

CRISTI PULHAC
Dinamo - Farul; entorsă la genunchi, cu leziunea ligamentului colateral; **5 luni**

BOGDAN LOBONȚ
Dinamo - Gloria Bistrița; entorsă la genunchi, cu ruperea ligamentului încrucișat anterior; **4 luni**

DRAGOȘ GRIGORE
CFR - Dinamo; fractură peroneu; **?**

LUCIAN GOIAN
Dinamo - CFR; entorsă la genunchi, cu ruptură a ligamentului anterior încrucișat și afecțiunea ligamentului colateral extern; **?**

Foto: captură PRO TV

FRATE?!“

Ironia sorții, „Ema” și „Gogu” sunt cei mai buni prieteni din vestiarul roș-albilor

Cătălin MUREȘANU
catalin.muresanu@prosport.ro

Cu siguranță, meciurile cu CFR nu îi priesc dinamovistului „Ema“ Dolha. Ultimul exemplu: partida din semifinalele Cupei, de miercuri seară, când l-a accidentat grav pe Lucian Goian!

În campionat a greșit pe final de meci, iar ardelenii au smuls un egal (2-2) atunci când nimeni din tabăra „feroviarilor” nu mai spera. Nici la meciul de Cupă portarul nu a fost scăpat de probleme, însă acum a fost vorba de ghinion. Surse din vestiarul „câinilor” au descris ieri pentru ProSport mărturiile lui „Ema” Dolha și „Gogu” Goian din vestiar. În fapt, reacțiile a doi buni prieteni, puși într-o situație fără ieșire!

DOLHA: „EEEUUUUUU!!!”

În prima repriză, portarul a vrut să respingă o minge din marginea careului de șase metri. Era o centrare de pe dreapta, practic momentul în care a pornit totul. Unul dintre dinamoviștii de pe teren a povestit ieri: „Dolha a strigat «Eeeuuuuu!», în sensul că este balonul lui, numai că Goian nu l-a auzit! Apoi, din inerție, «Ema» s-a ciocnit de el exact în momentul în care Goe a pus piciorul în pământ. I-a fost fatal!”. Lovitura l-a scos din meci după doar o jumătate de oră pe fostul nemțean, iar ieri, în urma RMN-ului, din tot anul competițional. Vestea l-a dărâmat pe goalkeeper. „Lucică este unul dintre cei mai buni prieteni ai lui Dolha din vestiarul nostru. După dușuri, «Ema» abia mai putea vorbi, era alb la față. I-am spus cu toții că așa a fost să fie, că se mai întâmplă, însă era terminat”, au povestit colegii celor doi.

Miercuri seara am vorbit cu Luci și spera să nu fie ceva grav. Din păcate, când e să se întâmple, se întâmplă. Are mare ghinion, pentru că era într-o formă bună

Dorin Goian, fundaș Palermo, fratele lui Lucian

GOIAN: „M-AM RUPT, SIMT CĂ M-AM RUPT URÂT”

În ce fel și-a petrecut Ema Dolha orele de după meci, nu e greu de închipuit. Portarul nu a închis un ochi, a vorbit de mai multe ori la telefon cu stoperul, dar și cu apropiații acestuia, și a sperat să nu fie nimic grav. De fiecare dată când închidea ochii, auzea vocea prietenului său în timp ce era întins pe gazon. „M-am rupt, simt că m-am rupt urât”. Acestea au fost primele vorbe ale lui Goian după momentul impactului teribil. Pe reluările TV s-a văzut că piciorul fundașului luase o direcție nefirească în urma impactului, însă mărturiile celor de la nivelul gazonului redau o senzație incredibilă: „Am crezut că nu mai poate ieși pe picioarele lui. A fost teribil, parcă i-a zburat genunchiul cu tot cu picior!”.

Prognoza medicilor este una pesimistă și indică o perioadă între cinci și opt luni până la revenirea lui Goian

„PREFERAM SĂ MAI GREȘESC EU ÎNCĂ O DATĂ”

Ieri-dimineață, anunțul medicului a căzut ca un trăsnet: entorsă genunchi drept, ruptură de ligament încrucișat anterior și ruptură parțială de ligament colateral extern! Cu alte cuvinte, adio fotbal cel puțin până la toamnă, adică între cinci și opt luni. Auzind vestea tristă, „Ema“ a mers la vestiar pentru a face recuperarea, dar nu a scos un cuvânt. Colegii, dar și antrenorii l-au îmbărbătat, însă portarul a rostit o singură propoziție. „Preferam să greșesc, așa se mai putea îndrepta ceva”. Contactat de ProSport, Dolha nu a vrut să comenteze pe marginea acestui subiect.

Foto: Răzvan LUPICĂ

SOS / SITUAȚIE ALARMANTĂ ÎN „GROAPĂ”: DINAMOVIȘTII VOR SĂ TRANSFERE DE URGENȚĂ UN FUNDAȘ CENTRAL

SE CAUTĂ STOPER!

Grigore și Goian sunt out, iar Moți stă la fiecare avertisment

Cătălin MUREȘANU
catalin.muresanu@prosport.ro

Țălnar are insomnii. Accidentarea lui Lucian Goian l-a lăsat descoperit pe tehnician, mai ales că, în urmă cu o săptămână, „câinii” îl pierduseră și pe Grigore.

Nici nu știu dacă am de unde să strâng 11 jucători pentru meciul de la Urziceni

Cornel Țălnar, antrenor Dinamo

Iar lucrurile sunt mult mai încurcate! Cosmin Moți, singurul stoper de meserie care le-a mai rămas roș-albilor, se află, la rândul lui, într-o situație delicată. Fundașul trebuie să fie foarte atent, pentru că la fiecare cartonaș galben va fi suspendat! În aceste condiții, cei din „Groapă” au intrat în panică și încearcă să transfere un fundaș central în următoarele 24 de ore. Asta pentru că, la Urziceni, Țălnar nu îl va avea la dispoziție nici pe Scarlatache, suspendat!

ZIVNY, DAMINUȚĂ SAU DIABATE LA URZICENI?

În lotul „câinilor” mai sunt trei fotbaliști care pot face pereche în centrul defensivei cu Moți. Fostul interist Daminuță a prins lotul o singură dată în șase etape și a fost de folos până acum doar ca element într-o schimbare la trecerea timpului. Cehul Zivny e și el o soluție, dar acesta nici măcar performanța lui Daminuță nu a atins-o. La rândul lui, Zie Diabate poate juca stoper, însă are câteva probleme medicale. Ieri, antrenorii au vrut să vadă dacă s-ar putea baza pe african în vederea derby-ului cu Unirea, iar semnele nu au fost tocmai îmbucurătoare, deși nu e la fel de grav ca la Goian.

INTUIȚIE

ȚĂLNAR CERUSE FUNDAȘ ÎNCĂ DIN IARNĂ

Încă din pauza de iarnă, Cornel Țălnar a cerut întăriri în centrul apărării. Pe rând, acționarii au negociat cu croatul Dino Drpic și cu brazilianul David Lopes. Tot pe rând au căzut și transferurile, astfel că cei din „Ștefan cel Mare” s-au mulțumit să-l aducă pe Zivny. Cehul a fost însă o variantă doar pentru Dinamo II.

PREZENȚĂ

315 BILETE PENTRU DINAMOVIȘTI

Suporterii din „Ștefan cel Mare” vor primi doar 315 bilete pentru meciul de la Urziceni. „Câinii” vor fi nevoiți să scoată din buzunar 20 de lei pentru fiecare tichet. Sezonul trecut, ultrașii au luat cu asalt micuța arenă, în cele din urmă peste 2.000 de „câini” fiind prezenți la meci, în ciuda opoziției oficialilor de la Unirea Urziceni.

PUBLICITATE

PrePay
avem echipă, avem avantaje
Fie că ești deja client PrePay sau activezi acum cartela SIM, dacă ești fanul unei echipe de fotbal din Liga 1, înscrie-te în programul PrePay suporter, reîncarcă-ți contul cu minimum 7 euro și ai:
- 10 SMS-uri cadou pentru gol
- credit bonus pentru victorie
- știri despre echipa ta în exclusivitate pe mobil
Pentru înscriere, trimite un SMS gratuit la 321 cu numele echipei favorite.
în curând alte echipe
www.orange.ro/suporter
beneficiile sunt valabile 30 de zile
orange

AFIRMAȚIE

BECALI: „NICI N-AM NUMĂRUL LUI STOICHIȚĂ!“

Relația dintre Gigi Becali (foto) și Mihai Stoichiță nu este deloc una de prietenie, ci doar una strict profesională. Patronul din Ghencea a dezvăluit ieri, în cadrul unei conferințe de presă, cum decurg convorbirile cu tehnicianul de 55 de ani: „Nu știu de ce se spune că îi fac eu echipa lui Stoichiță! Eu cu Stoichiță mă întâlnesc cu două ore înainte de meci. Doar nu face echipa cu două ore înainte de meci! Nici n-am când să vorbesc cu el. Nici n-am telefonul lui. Stoichiță avea un număr vechi, îl am pe ăla băgat, și și-a luat altul nou. Când am nevoie să întreb ceva, îl sun pe Argăseală să-mi dea numărul lui Stoichiță. Nici nu am numărul lui, nu l-am memorat în telefon”, a declarat Becali.

MOTIVAȚI

2.500 DE EURO SĂ-I BATĂ PE STELIȘTI!

Meci cu miză mare pentru Pandurii în această seară! Gorjenii se află sub linia retrogradării și, pe lângă cele trei puncte puse în joc, jucătorii luptă și pentru banii pe care șeful clubului din Târgu Jiu a promis că-i scoate din buzunar pentru un rezultat bun cu Steaua. „Pandurii” n-au câștigat niciun meci în 2010, iar Marin Condescu a decis să-și motiveze jucătorii, cărora le-a promis că, în cazul unor victorii, vor primi 2.500 de euro, iar dacă partida se termină la egalitate, conturile gorjenilor vor fi alimentate cu 1.500 de euro.

SĂRBĂTOARE / ÎN CURSUL ACESTEI SĂPTĂMÂNI, AL-NASR DUBAI VA VIRA ÎN CONTUL ROȘ-ALBAȘTRILOR ULTIMA RATĂ DIN TRANSFERUL LUI RADA

RADA ADUCE SALARIILE ÎN GHENCEA

Steliștii ar fi dorit ca suma de 135.000 de euro să fie împărțită între jucători ca primă de Paște, însă patronul a replicat: „Ce primă?! Acoperim salariile!“

Bogdan STERIOPOL
bogdan.steriopol@prosport.ro

Nicu BĂDESCU
nicu.badescu@prosport.ro

Conducătorii celor de la Al-Nasr Dubai au dat asigurări că în cel mai scurt timp vor achita Stelei și ultima rată din transferul fundașului Ionuț Rada.

Șefii din Ghencea ar fi dorit ca din această sumă să fie răsplătiți jucătorii, ca o primă de Paște, însă Gigi Becali nici n-a dorit să audă. Latifundiarul va folosi acești bani pentru a plăti o parte din salariile fotbaliștilor.

În cursul acestei săptămâni, pe adresa clubului din Ghencea a sosit un fax din Dubai. Arabii au cerut certificatul internațional de transfer, steliștii s-au conformat și l-au trimis. Imediat ce au primit respectivul act, oficialii lui Al-Nasr au dat asigurări că în aceste zile vor vira în contul roș-albaștrilor 135.000 de euro, ultima tranșă din totalul de 300.000 de euro pentru care Rada a fost lăsat să plece.

„MERITĂ ȘI EI O PRIMĂ DE PAȘTE”

Din banii încasați, conducerea executivă ar fi vrut să-i premieze pe fotbaliștii lui Stoichiță: „Merită și ei o primă de Paște! Ne batem pentru primul loc, iar asta doar datorită lor. Trebuie să primească și jucătorii ceva în schimbul acestor evoluții!”. Discuția a ajuns și la urechile patronului din Ghencea, care nici nu a dorit să audă despre o eventuală premiere: „Din banii primiți vom achita o parte din salarii. De prima fotbaliștilor am eu grijă. Dacă vom fi pe primul loc la finalul campionatului, o să le dau eu o primă destul de mare!”, le-a transmis Becali.

„AM RĂMAS MEREU CU BUZA UMFLATĂ”

Fotbaliștilor le-ar fi surâs o eventuală premiere, având în vedere că n-au mai încasat un bonus de aproximativ două sezoane: „Mereu ne-a promis patronul câte o primă, însă nu ne-a mai dat nimic în cele din urmă! Am rămas mereu cu buza umflată!”. Ultima recompensă pe care și-ar fi putut-o adjudeca roș-albaștrii a fost în disputa cu Dinamo: „Atunci ne-a promis câte 4.000 de euro de căciulă în cazul unei victorii, dar n-am fost noi în stare să-i luăm”, au povestit jucătorii.

DEZAMĂGIRE
Banii din transferul lui Ionuț Rada ar fi putut aduce liniștea în sânul lotului roș-albastru

15
mii de euro
le-a promis Becali fotbaliștilor dacă ajung în grupele Europa League

22
de mii de euro
ar trebui să încaseze din prime fiecare titular în acest sezon

Foto: Răzvan LUPICĂ

STEAUA MERGE LA UEFA

Miercuri, roș-albaștrii au depus un memoriu la forul continental pentru a obține banii din transferul lui Dică de la Catania

Bogdan STERIOPOL
bogdan.steriopol@prosport.ro

Deși Nicolae Dică a plecat din Ghencea din vara lui 2008, Steaua nu a încasat nici până acum banii din transferul mijlocașului de 29 de ani. Cum italienii de la Catania refuză să achite 700.000 de euro, conducerea stelistă s-a adresat miercuri forului european, pentru a rezolva cât mai rapid cazul.

Italienii sunt neserioși, steliștii nu renunță! Așa se rezumă pe scurt povestea transferului lui Nicolae Dică. Dacă până acum roș-albaștrii s-au mulțumit cu promisiuni, situația s-a schimbat radical de miercuri. „Ne-am adresat la UEFA pentru a rezolva cât mai repede acest caz și pentru a primi odată acei bani. Nu se mai poate! Catania ne-a spus că îi vom primi în iarnă, apoi în vară, și s-au făcut doi ani de la transfer și n-am primit un euro”, au dezvăluit surse din conducerea stelistă.

700
de mii
de euro trebuie să primească steliștii în schimbul cedării lui Nicolae Dică

Imediat ce au trimis scrisoarea către forul european, steliștii au primit și asigurări că în câteva luni situația se va lămuri complet: „UEFA ne-a asigurat că în două-trei luni va rezolva acest caz și ne vom primi drepturile ce ni se cuvin”, au mai dezvăluit aceleași surse.

DEMERS
Șefii roș-albaștrilor fac tot posibilul să recupereze banii din transferul lui Dică (în stânga), mijlocașul fiind cumpărat de Catania în vara lui 2008

Foto: EPA

PUBLICITATE

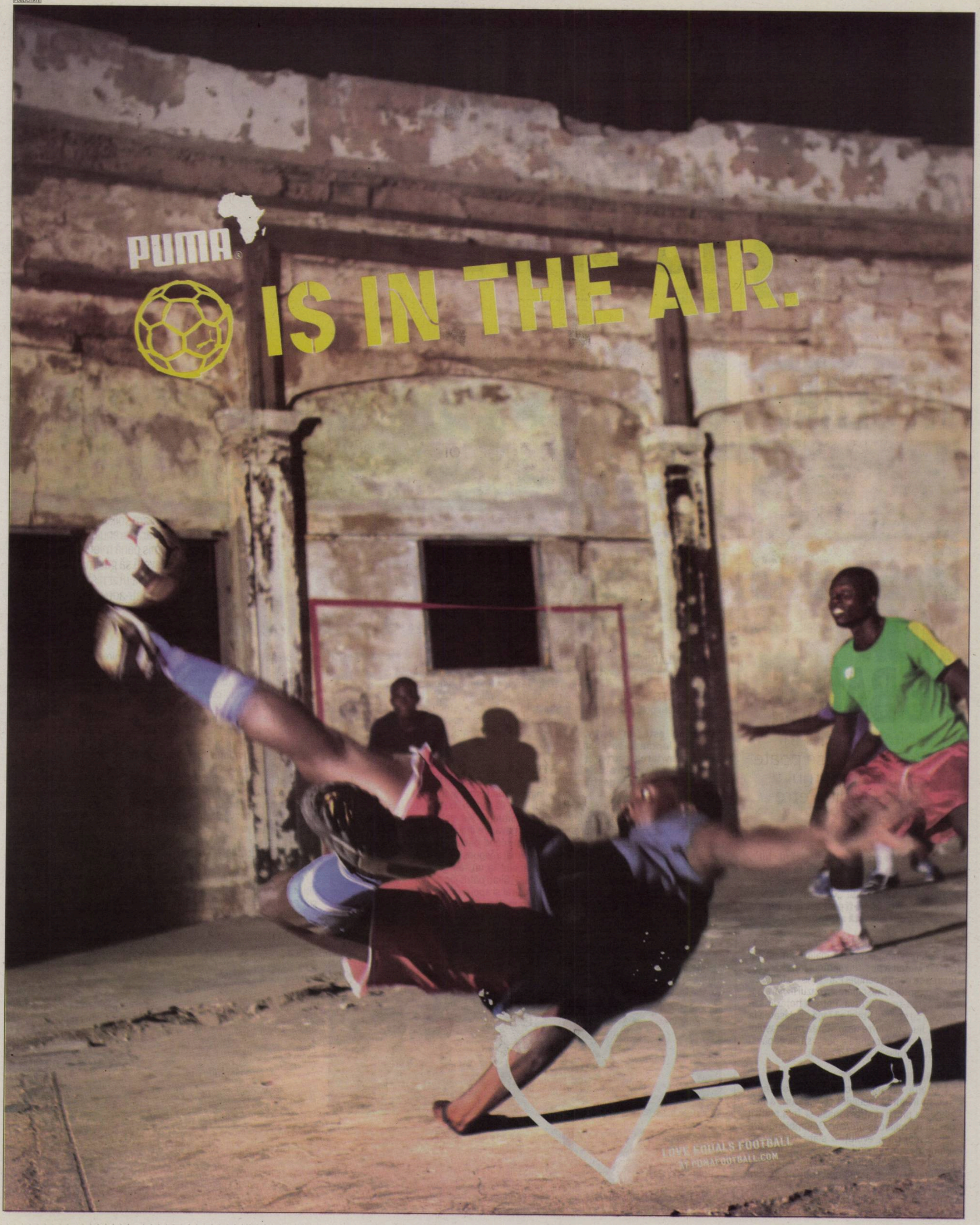

„CEASUL“ TITULAR, TOJA PE BARĂ!

Stoichiță a primit ieri confirmarea că se poate baza încă din primul minut pe Ovidiu Petre

Nicu BĂDESCU
nicu.badescu@prosport.ro

Emoțiile în privința titularizării lui Ovidiu Petre au fost risipite la antrenamentul pe care Steaua l-a efectuat aseară la Târgu Jiu. „Ceasul" s-a antrenat normal și va fi prezent în echipa de start din această seară.

Contractura musculară cu care mijlocașul defensiv se pricopsise înaintea meciului cu Gaz Metan a pus sub semnul întrebării folosirea sa contra echipei Pandurii. Cu toate că riscă o ruptură musculară, în cazul în care accidentarea se va agrava, Petre a hotărât împreună cu staff-ul Stelei să facă deplasarea la Târgu Jiu. Cum între timp starea mijlocașului s-a ameliorat, Stoichiță a decis să înceapă cu „Ceasul" titular în această seară.

TĂNASE, FAVORIT

O altă dilemă cu care „Lippi" s-a confruntat înaintea meciului cu Pandurii a fost alegerea unuia dintre Tănase și Toja pentru postul de mijlocaș ofensiv. Columbianul are șanse mai mici, evoluțiile slabe din ultima vreme dezamăgindu-l pe Stoichiță. În plus, jocul bun al lui „Dodel" din a doua repriză cu Gaz Metan, când a fost mutat de pe stânga liniei mediane în centru, este un alt argument pentru folosirea piteșteanului. ■

NERVI / ROȘ-ALBAȘTRII ÎI ACUZĂ PE GORJENI CĂ NU LE-AU ASIGURAT TOATE CONDIȚIILE DE PREGĂTIRE

STEAUA E IUBITĂ IAR

Echipa lui Stoichiță s-a pregătit la Bălești, o comună de lângă Târgu Jiu. Sute de oameni s-au înghesuit să-i vadă pe stelișt

Nu le-am solicitat absolut nimic, în afara terenului care ne-a fost promis până miercuri seara! Am fost nevoiți să găsim o altă soluție. Ne-au ajutat niște oameni care într-adevăr iubesc sportul
Valeriu Argăseală, președinte Steaua

COTELE DE LA STANLEYBET 1 4,00 X 3,40 2 1,75

Foto: ADEVĂRUL

Corina MLĂDINOIU
corina.mladinoiu@prosport.ro

Bogdan STERIOPOL
bogdan.steriopol@prosport.ro

Deși nu este un derby, gorjenii luptându-se doar pentru evitarea retrogradării, situația dintre cele două tabere este destul de fierbinte.

După ce le-au promis că le vor pune baza de pregătire la dispoziție pentru a efectua antrenamentul oficial, pe ultima sută de metri gorjenii i-au trimis pe roș-albaștri să se pregătească pe o arenă județeană de Liga a IV-a. În orașul lui Brâncuși, steliștii au fost întâmpinați cu răceală, însă nu de suporteri, ci de oficialii gorjeni. Ajunsă ieri în Târgu Jiu, după o noapte petrecută la Vâlcea, trupa lui Stoichiță a cerut să efectueze antrenamentul de aseară pe arena unde se va disputa și partida de astăzi.

STEAUA: „ȘI-AU BĂTUT JOC DE NOI"

Inițial, Condescu a fost de acord: „Da, vă lăsăm, nu e problemă!". Situația s-a schimbat însă cu câteva ore înainte de antrenament, când oficialii gorjeni ori n-au mai răspuns la telefon, ori au apelat la un ton greu de reprodus. „Și-au bătut joc de noi! Ne-au înjurat și apoi nici nu ne-au mai răspuns", au dezvăluit surse din cadrul clubului stelist. Nevoiți să se pregătească pe străzi, steliștii au apelat la bunăvoința primarului din Bălești, care le-a pus la dispoziție terenul comunei, a cărei echipă evoluează în Liga a IV-a. Soluția a venit de la patronul hotelului unde stau steliștii, care le-a facilitat accesul la arena celor de la Internațional Bălești! „Gazonul nu a strălucit, însă ne-am putut pregăti! A ieșit tot satul să ne vadă! Tot ce s-a întâmplat a fost mâna lui Cîrțu, el are astfel de jocuri", au dezvăluit aceleași surse steliste.

> Nu mi-e cunoscut numele Temelescu. Probabil că e o persoană care abia s-a trezit după masa de Revelion
> **Valeriu Argăseală,** președinte Steaua

PANDURII: „MINCIUNI ORDINARE!"

Versiunea clubului din Târgu Jiu este cu totul alta! Managerul general al gorjenilor, Viorel Temelescu, cel care s-a ocupat de primirea roș-albaștrilor, a dezmințit: „Niște minciuni ordinare! Cei de la Steaua au impresia că, dacă îi cheamă Steaua, vin să facă legea la Târgu Jiu. Ne-au cerut să se antreneze pe stadion, că ei se cred în Champions League, dar așa ceva nu se poate, nici măcar noi nu ne pregătim acolo! Le-am pus la dispoziție un teren sintetic și unul de iarbă, dar cel din urmă doar după ora 19:30, pentru că la 18:00 aveam noi antrenament. Ei au vrut la aceeași oră, iar noi le-am sugerat să mai aștepte sau să meargă pe sintetic, dar s-au supărat și au zis că rezolvă singuri! Noi ne-am făcut datoria cu vârf și îndesat față de ei!", a declarat, pentru ProSport, Viorel Temelescu. ■

PANDURII	AZI	STEAUA
antrenor: Sorin CÎRȚU	ora: 20:30 Antena 1	antrenor: Mihai STOICHIȚĂ
4-5-1		4-4-2

REZERVE: 80. Mingote, 10. Hidișan, 11. Lazic, 15. Ghindeanu, 17. Nalați, 20. Stromajer, 23. Raskovic
ABSENȚI: Păcurar (accidentat), Grecu (suspendat)

6 CARDOSO, 27 VRANJES, 4 CHIBULCUTEAN, 25 TREMONTI, 1 STANCA (CPT.), 16 RUSU, 21 KAMARA, 18 MARTINOVIC, 24 MURGAN, 14 POPETE, 8 ORAC

7 SZEKELY, 4 GOLANSKI, 9 KAPETANOS, 8 OV. PETRE (CPT.), 2 PARPAS, 12 TĂTĂRUȘANU, 28 B. STANCU, 10 TĂNASE, 5 JELEV, 16 NICOLIȚĂ, 3 EMEGHARA

REZERVE: 1. Zapata, 11. Arm. Karamyan, 14. Toja, 15. Tudose, 17. E. Baciu, 22. Pepe Moreno, 24. Surdu
ABSENȚI: P. Marin (susp.), Art. Karamyan, Pleșan, Bicfalvi (acc.), Tall (în urmă cu pregătirea)

Arbitru: Georgian Ionescu (Buzău) | **Asistenți:** Micloș Nagy (Cluj) și Szabo Gero (Cluj)
| **Stadion:** „Tudor Vladimirescu" (Tg. Jiu)
Bilete: 20 lei – intrarea generală

> **Viorel Temelescu,** manager Pandurii
> Argăseală este un nesimțit dacă el crede că ne-am bătut joc de ei! Le-am pus totul la dispoziție, așa cum au dorit. Cine e Argăseală, ca să-i răspundă Condescu la telefon? Condescu e peste el!

> **Viorel Temelescu,** manager Pandurii
> Ne-au cerut și protocol, masă de post pentru Gigi Becali! Sunt niște milogi... Au preferat să facă afaceri cu patronul hotelului la care s-au cazat și să se antreneze unde avea ăla terenuri. De fapt, cine e Steaua?!

INTERVIU / NAE MANEA SE GÂNDEȘTE SĂ URMĂREASCĂ LA TELEVIZOR SAU DIN TRIBUNĂ MECIUL DE MÂINE, CU UNIVERSITATEA CRAIOVA

„N-AȘ STA PE BANCĂ“

Antrenorul Rapidului spune că lipsește de la antrenamente din cauza unor probleme cu dantura!

Gigi STANCU
gigi.stancu@prosport.ro

Antrenorul Nae Manea n-a mai participat la ultimele două antrenamente ale Rapidului, iar în club se vorbește că și-ar fi dat demisia. Tehnicianul spune că a lipsit de la ședințele de pregătire din cauza unor probleme de sănătate.

Domnule Manea, gata, ați renunțat la Rapid?
S-a interpretat greșit faptul că n-am putut conduce ultimele antrenamente ale echipei.

Am ceva probleme cu dantura, pe care le-am tot amânat, dar de această dată trebuie să mă operez. N-avea niciun rost să merg la pregătirea cu băieții cu fața umflată și fără să pot vorbi. I-am lăsat lui Panait programul pe care trebuie să-l facă.

I-ați anunțat cumva pe băieți că plecați?
Nu i-am anunțat nimic, pentru că nu am luat încă nicio decizie clară în acest sens. Le-am spus doar că am niște probleme personale și că se vor antrena cu Panait câteva zile.

„COPOS M-A RUGAT SĂ RĂMÂN”

Dar situația nu e prea roz. Cât mai rezistați?
Eu am avut o discuție cu domnul Copos și zilele trecute. I-am spus că vreau ca echipa asta să câștige și poate e nevoie de un șoc și de un nou antrenor. Dânsul m-a rugat să fac tot posibilul să rămân, pentru că deocamdată n-are nicio altă variantă. Așa că, indiferent de ce vor sau cred unii sau alții, voi antrena Rapidul în continuare.

E adevărat că nu stați pe bancă la meciul cu Craiova?
E adevărat că mă gândesc la această variantă. Să văd cum mă simt în ziua partidei din punct de vedere fizic și psihic. Sincer, încă n-am luat nicio decizie. ■

Eu m-aș întoarce oricând în funcția de director tehnic dacă Rapid ar progresa cu un alt antrenor. Până una-alta, sunt doar trei puncte distanță de locurile de cupe europene, iar o victorie cu Craiova ne ține în cursă
Nicolae Manea, antrenor Rapid

3
mandate are la activ Nicolae Manea pe banca tehnică a giuleștienilor, două ca principal, 1997-1998 și 2009-2010, și unul ca secund, 1998-2000

12
meciuri a bifat Nicolae Manea ca antrenor principal al Rapidului, timp în care a obținut cinci victorii, patru egaluri și trei înfrângeri

Nu pot să uit că am făcut parte din echipa care a reușit cel mai bun sezon cu domnul Mititelu finanțator, când am fost atât de aproape de a juca în Liga Europa
Mircea Bornescu, portar Rapid

Foto: Cosmin MOȚEI

„AM EMOȚII CU CRAIOVA“

Bornescu e nostalgic după vremurile petrecute în Bănie și le transmite actualilor colegi să nu subestimeze Știința

Corina MLĂDINOIU
corina.mladinoiu@prosport.ro

Mircea Bornescu își va înfrunta mâine fosta echipă, Universitatea Craiova, unde spune că a trăit momente unice.

Bornescu n-a uitat perioada petrecută la Craiova și își amintește cu plăcere de acele vremuri: „Voi fi emoționat, având în vedere ce am trăit la Craiova. A fost o perioadă frumoasă, am început de la zero, am promovat din «B» și am adus echipa unde îi era locul. Nu o să mă gândesc că voi întâlni Universitatea, fiindcă m-ar afecta”.

Goalkeeperul giuleștienilor are însă și un sfat pentru actualii săi colegi. „Ar fi o greșeală să ne considerăm încă de la început învingători. S-au întâmplat atâtea surprize, încât nu pot să spun că plecăm cu prima șansă, iar Craiova nu-și permite o înfrângere în poziția în care se află. Cel mai bun să câștige!”, a încheiat Bornescu.

PUBLICITATE

OPINIE

EVENIMENTUL

Matei UDREA
matei.udrea@prosport.ro

SFÂNTA ALIANȚĂ

Steaua și Dinamo simt că le fuge pământul de sub picioare. Sunt șanse mari ca 2010 să fie al treilea an consecutiv în care granzii ratează titlul. ***Ar fi un dezastru meritat pentru două cluburi care au ratat întâlnirea cu reforma și trăiesc dintr-un trecut pe cât de glorios, pe atât de contestabil.*** Dinamo și Steaua au avut pe mână totul - bani, putere, influență -, dar șefii acestor cluburi au căzut în capcana propriei puteri. Și-au permis să se poarte fără griji, superficiali și hrăpăreți. Iar acum constată că trebuie să-și unească forțele în fața unor adversari mai grei. Cazul „Varga - Bălan" e sugestiv. Canalele subterane ale fotbalului nostru au transportat repede vestea că jocurile sunt făcute pentru ca Timișoara să primească, până la urmă, la masa verde punctele pierdute pe teren cu Rapid. Să vezi și să nu crezi! După șase decenii în care ei au fost sforarii, dinamoviștii și steliștii se văd împinși spre periferie! În acest moment, un astfel de verdict i-ar propulsa pe bănățeni în fruntea clasamentului, cu trei puncte peste Steaua și patru peste Dinamo. E puțin, dacă ne gândim că mai sunt 11 etape. E mult, dacă luăm în calcul situația de ansamblu. ***Timișoara are, față de grupările din București, bani mai mulți, lot și organizare superioare, spectatori mai numeroși, conducere mai bună și, esențial, intrare la LPF.*** Borcea și Becali se freacă la ochi: cum e posibil? Tocmai Dragomir să-i trădeze! Au uitat că, la urma urmei, „Corleone" asta a făcut toată viața... Povestea spune că astfel de coaliții n-au viitor. Sfânta Alianță a capetelor încoronate din fotbalul nostru poate va avea, pe moment, câștig de cauză. Dar ***echilibrul din Liga I s-a modificat ireversibil. Telefonul lui Dragomir poate depune mărturie în privința asta.***

SCANDAL

NICOLO NAPOLI DUCE CRAIOVA LA TAS

Antrenorul Astrei, Nicolo Napoli, a reclamat clubul Universitatea Craiova la TAS în încercarea de a recupera banii cuveniți din contractul avut în Bănie. "Nu mă lupt pentru bani, ci pentru un principiu, am muncit la Craiova și merit banii respectivi. Voi recupera acești bani, în cazul în care câștig, sau îi voi pierde, îmi asum acest risc", a spus Napoli. Procesul intentat de tehnicianul italian fostului său club se va judeca pe 21 aprilie. (Marian DIMA)

BISTRIȚA

„MECIUL CU CEAHLĂUL VA FI PE VIAȚĂ ȘI PE MOARTE"

Antrenorul echipei Gloria Bistrița, **Marius Șumudică (foto)**, a declarat că jucătorii săi trebuie să facă uitat rezultatul de la Pitești și să câștige meciul cu Ceahlăul. „Trebuie să facem uitat cât mai repede meciul de la Pitești. Urmează un alt joc pe viață și pe moarte, de șase puncte, și vom da totul să câștigăm. Trebuie să fim determinați și concentrați pentru a termina", a spus Șumudică.

TIMIȘOARA ÎMPOTRIVA TUTUROR

COALIȚIE / BANII DIN CHAMPIONS LEAGUE ÎI DETERMINĂ PE GRANZI SĂ SE UNEASCĂ DIN NOU, DE ACEASTĂ DATĂ PENTRU CA PUNCTELE DIN MECIUL RAPID – TIMIȘOARA (1-0) SĂ RĂMÂNĂ ÎN GIULEȘTI

Gigi Becali a anunțat ieri că Steaua se aliază cu Dinamo și cu alte echipe din frunte ca să împiedice Timișoara să-și mărească zestrea de puncte

Sergiu PETRE
sergiu.petre@prosport.ro

Cluburile aflate în lupta pentru titlu vor ca Rapid să-și păstreze punctele din meciul cu Timișoara (1-0), partidă care ar putea fi decisă la masa verde, în urma cazului „Varga - Bălan".

Gândit de mai mulți șefi de club din Liga I, planul a fost făcut public ieri de finanțatorul stelist, Gigi Becali (foto stânga). „Jocurile Timișoarei nu se pot face. Când vedem că Rapidul și Copos fac un pas înapoi sau că se întâmplă așa ceva, Steaua, Dinamo și CFR, cred, vor interveni. De Dinamo știu sigur, că am vorbit cu Borcea, Porumboiu mi-a spus

> **Mă interesează unde merg punctele, dar nu avem nicio implicare. Sunt fabulații, nu există o conspirație**
>
> **Mihai Stoica,** manager general Unirea

să vedem verdictul și după aia, iar Urziceniul să vedem dacă se bagă", a declarat ieri Becali.

Mai simplu, noua coaliție vrea ca punctele să rămână la Rapid, care chiar și cu cele trei puncte e aproape ieșită din lupta pentru titlu, decât să meargă la Timișoara. Cu o victorie la masa verde, bănățenii ar urca pe primul loc.

SANDU ȘI COJOCNEAN, PRECEDENTUL TIMIȘOAREI?

Surse ProSport susțin că noua coaliție încearcă să atace Timișoara dezgropând un caz din trecut. Este vorba de un litigiu pe care l-au avut bănățenii cu CS Otopeni, mai exact modul în care jucătorii Sandu și Cojocnean au fost transferați de Marian Iancu (foto dreapta) în 2007. Atunci, cluburile ajunseseră la o înțelegere, dar fotbaliștii doreau să semneze cu Steaua. Cei de la Otopeni și Timișoara

> **Becali a obosit după ce a analizat șapte minute documentele. O să fac și eu o coaliție cu DNA, să vedem cine are dreptate**
>
> **Marian Iancu,** patron Timișoara

au făcut însă presiuni asupra lor, amenințându-i chiar cu suspendarea dacă nu acceptă să se transfere în Banat! De ce atâta insistență? Timișoara oferea nu mai puțin de 870.000 de euro clubului din Otopeni! Jucătorii au ajuns, până la urmă, la Timișoara, au semnat cu clubul lui Marian Iancu, însă destul de târziu, nemaiputând fi folosiți. Mai mult, Iancu a încercat chiar să modifice suma da transfer din cauza întârzierii, dar nu a reușit. După îndelungi judecăți, Timișoara a pierdut procesul la TAS și a fost obligată să plătească suma, una uriașă dat fiind că Sandu și Cojocnean nu au jucat ulterior niciun minut în campionat pentru Poli! ■

„PASE" CU CAZUL „VARGA - BĂLAN"

FRF a întors speța la LPF, după ce Liga încercase să-i transfere judecata și, implicit, răspunderea

Cristian HUBALI
cristian.hubali@prosport.ro

Litigiul dintre Rapid și Poli Timișoara riscă să cadă în penibil. Contestația depusă de bănățeni, în care se preciza că jucătorii Dacian Varga și Tiberiu Bălan n-aveau drept de joc în meciul direct din Giulești, din etapa a 20-a a Ligii I, n-a fost rezolvată nici acum.

Giuleștenii au câștigat atunci partida cu 1-0, dar timișorenii consideră că ar fi trebuit să se impună cu 3-0. Inițial, cazul a fost judecat de Comisia de Disciplină a LPF. Apoi a ajuns la Comisia de Soluționare a Litigiilor de la FRF. S-a motivat că cei doi jucători împrumutați la Rapid de la Sportul au primit documentele de transfer de la AMFB, care se află în subordinea FRF. Federația a pasat însă cazul înapoi către LPF, spunând că vizele jucătorilor au fost aprobate de Ligă. Instituția lui Mitică Dragomir a evitat să se pronunțe miercuri, amânând soluționarea litigiului pentru azi. ■

„FĂRĂ MESE VERZI!"

Rednic nu vine la Rapid fiindcă a aflat că giuleştenii vor pierde cu 3-0 jocul cu Timişoara, câştigat pe teren

VIITOR *Mircea Rednic e pe cale să încerce o nouă experienţă în Liga I*

Foto: Cosmin MOŢEI

M-am întors ultima dată la Rapid pentru că eram convins că vom lua titlul, chiar dacă CFR avea cinci puncte avans. Unii dintre liderii galeriei m-au contestat, iar unii dintre jucători s-au aliat cu ei

Mircea Rednic, fost antrenor Rapid

Gigi STANCU
gigi.stancu@prosport.ro

Victor STOICESCU
victor.stoicescu@prosport.ro

Renunţarea iminentă a lui Nicolae Manea la banca Rapidului l-a determinat pe George Copos să caute de urgenţă alt antrenor. A ajuns, previzibil, la Mircea Rednic, liber de contract, şi la Ioan Andone, care are probleme în Bulgaria.

Patronul Rapidului l-a sunat mai întâi pe **Mircea Rednic (foto)** pentru a-i propune preluarea imediată a Rapidului: „Mircea, Nae nu mai vrea să stea, preia tu echipa şi califică-o în Europa!", l-a rugat Copos miercuri seara pe cel mai titrat antrenor din istoria giuleştenilor. Rednic s-a destăinuit însă unor apropiaţi că l-a refuzat pe bossul de la ANA din cauza unor informaţii pe care le are în legătură cu cazul „Varga şi Bălan". „Am auzit că veţi pierde cu 3-0 meciul cu Timişoara şi nu vreau să mai am parte de campionate ratate la masa verde. «Cazul Bricheta» mi-a ajuns", a fost primul răspuns al lui Rednic.

Am vorbit aseară cu George Copos şi m-a întrebat dacă vreau să preiau Rapidul. Am zis „nu", deşi m-am simţit foarte bine acolo şi am avut performanţe frumoase. Cei de la Rapid au fost singurii care mi-au întins mâna în momentele grele

Mircea Rednic, fost antrenor Rapid

Totuşi, surse din anturajul tehnicianului spun că acesta e tentat să revină în Giuleşti măcar până în vară, doar pentru a le bate pe Steaua şi Dinamo, echipe cu care Rapid joacă pe teren propriu în etapele următoare.

ANDONE, A DOUA VARIANTĂ

În paralel cu „pista" Rednic, George Copos negociază şi cu actualul antrenor al lui TSKA Sofia, Ioan Andone. „Fălcosul" are mari probleme în Bulgaria după ce suporterii echipei sale, nemulţumiţi de jocul lui Pancu şi compania, au intrat pe gazon şi au întrerupt meciul de la Mezdra. Patronul Rapidului încearcă să se folosească de acest scandal şi vrea să-l aducă pe fostul antrenor al lui Dinamo pe banca „feroviarilor", dacă „Puriul" va refuza propunerea.

Singurul dezavantaj al lui Ioan Andone este acela că n-ar prea fi agreat de suporterii giuleşteni, din cauza trecutului său dinamovist. ■

CAMPIONI ŞI APOI AFARĂ!

Tehnicienii care au luat titlul nu mai antrenează în Liga I

Antrenorii care au câştigat campionatul în ultimul deceniu în Liga I nu mai au căutare, fiind preferaţi tehnicienii străini, care nu au o carte de vizită foarte atractivă.

Au fost aduşi antrenori ieftini, care ascultă de capriciile patronilor şi fac echipa după cum le cer şefii. Printre cei nouă tehnicieni care au luat titlul în Liga I sunt şi doi antrenori străini, Zenga, fără angajament după ce a fost demis de la Palermo, şi Protasov, tehnicianul lui FK Rostov în prima ligă din Rusia.

Cosmin Olăroiu, Ioan Andone, Ion Marin şi **Dan Petrescu (foto)** sunt în acest moment sub contract cu echipe din străinătate. De asemenea, Mircea Rednic şi Victor Piţurcă nu au angajament, aşteaptând finalul campionatului. Există însă şi o excepţie, Dumitru Dumitriu, care acum este director tehnic la Steaua II şi se ocupă cu monitorizarea viitorilor fotbalişti ce urmează să ajungă în Ghencea. ■

Foto: Vlad CONSTANTINESCU

ULTIMII ZECE ANTRENORI CAMPIONI

2000-2001	Steaua	Victor Piţurcă
2001-2002	Dinamo	Marin Ion
2002-2003	Rapid	Mircea Rednic
2003-2004	Dinamo	Ioan Andone
2004-2005	Steaua	Walter Zenga et. 1-27, Dumitru Dumitriu et. 28-30
2005-2006	Steaua	Oleg Protasov et. 1-15, Cosmin Olăroiu et. 16-30
2006-2007	Dinamo	Mircea Rednic
2007-2008	CFR Cluj	Ioan Andone
2008-2009	Urziceni	Dan Petrescu

PUBLICITATE

bet365.com
emoţia sportului la cote maxime!

NU eşti un simplu spectator, eşti al 12-lea JUCATOR pe teren!

Intră acum pe www.bet365.com şi primeşti bonus maxim 200 RON - 100% la prima depunere

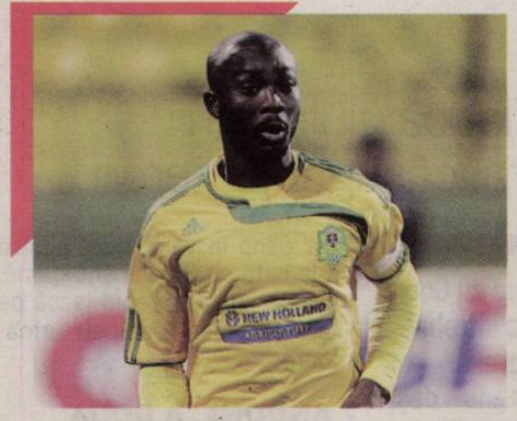

EVENIMENT

AKAKPO, ÎN PREMIERĂ PE BANCĂ

Fundaşul din Togo a apărut pentru prima dată în lotul Vasluiului în acest retur, aseară fiind trecut în premieră pe foaia de joc. **Akakpo (foto)** a fost implicat la începutul acestui an într-un eveniment teribil, când delegaţia ţării sale a fost atacată în timpul Cupei Africii. Atunci, apărătorul de culoare a fost la un pas de moarte, fiind împuşcat de două ori în spate.

ABSENŢĂ

EZEQUIAS S-A ACCIDENTAT ÎNAINTE DE JOC

Viorel Moldovan nu a putut conta aseară pe cel mai bun fundaş stânga de care dispune şi a fost obligat să înceapă pe acest post cu Cristi Ionescu. Ezequias s-a accidentat miercuri, la ultimul antrenament dinaintea meciului, şi nu a mai putut fi folosit cu Vasluiul. Apărătorul a suferit o entorsă şi va sta în afara gazonului cel puţin zece zile.

DECIZIE

MOLDOVAN A FOST ELIMINAT

Meciul de aseară nu a fost unul chiar liniştit, iar brigada de arbitri a reuşit să-i irite pe cei din tabăra gazdelor. În minutul 72, după o decizie luată de asistentul Octavian Şovre, Viorel Moldovan s-a deplasat până spre colţul terenului să protesteze la adresa tuşierului. După ce spiritele s-au liniştit, tehnicianul gazdelor a fost trimis în tribună de Avram.

LIGA A III-A

Programul etapei a XXI-a, azi, ora 15:00

SERIA I
CSM Paşcani - Ceahlăul II
FC Vaslui II - Petrotub
Willy Bacău – Pambac
Poli Iaşi II – Cetatea Tg. Neamţ
Dunărea II - CS Panciu
Aerostar - Oţelul II
Rapid CFR Suceava - CF Brăila*
Poli Galaţi - Gura Humorului 3-0
CSM Focşani stă deoarece Rarăul s-a retras în tur

SERIA A II-A
CS Domneşti - Viitorul Ianca
CSM Medgidia - CS Eforie
Viscofil - Viitorul Însurăţei
ACS Berceni - Viitorul Chirnogi
Un. Slobozia - Viitorul Constanţa
Farul II - Dunărea Călăraşi
Utchim - Petrolul Berca*
Partizanul Merei - Callatis Mangalia*
Oil Terminal - CS Tunari 0-3

SERIA A III-A
Conpet Ploieşti - Teleajen
Kaproni - Juventus Buc.
Rapid II - Viitorul Toporu
Inter Clinceni - Electrosid Titu
CS Buftea – Petr. Videle
Comprest - Chimia Brazi
Ag. Mihăileşti – Un. Tărlungeni
Târgovişte - Filipeştii de Pădure
Adunaţii Copăceni - CF Predeal 3-0

SERIA A IV-A
FC Argeş II - Ghecon Lăpuşata
Prometeu Craiova - Alro Slatina
Oltchim - FC Caracal
Vişina Nouă - Minerul Motru
FCM Alexandria - Turcineşti
Progresul Corabia - Armata Craiova*
Triumf Bârca - Min. Mătăsari*
Girom Albota – U Craiova II*

SERIA A V-A
FCŞ Reşiţa - Mun. Reşiţa
CS Ineu - Millenium Giarmata
FC Timişoara II - Pandurii II
Sânnicolau Mare – Gloria Arad
Jiul Rovinari – Min. Mehedinţi
ACU Arad - Naţional Sebiş
Becicherecu Mic – Simeria*
ACS Recaş – Retezatul Haţeg 3-0

SERIA A VI-A
Voinţa Livezile - Avântul Reghin
Marmaţia Sighet - Seso C. Turzii
Voinţa Sibiu - Sănătatea
Odorheiu Secuiesc – Unirea Dej
FC Zalău - Bihorul Beiuş
Turul Micula - Un. Ungheni
FC Cisnădie - CSM Sebeş
CS Zlatna - Gaz Metan II
Luceafărul Or. - Gloria II*

* se dispută mâine de la ora 15,00

LACĂT PENTRU LĂCĂTUŞ

FC Braşov a câştigat la limită cu FC Vaslui în turul semifinalei din Cupa României, după un meci în care a deschis scorul repede şi apoi a îngheţat jocul

Foto: Cosmin MOŢEI

TARE *Măldărăşanu (în stânga) şi Lucian Sănmărtean s-au duelat aprig pentru fiecare balon în meciul de aseară, de la Braşov*

Florin MARIAN (Braşov)
florin.marian@prosport.ro

Braşovul se luptă să ajungă în Europa prin intermediul Cupei României, după ce în campionat s-a pierdut în mediocritate. Ambiţionaţi de şansa pe care o au, „stegarii" au reuşit s-o învingă aseară pe Vaslui, scor 1-0, dar calificarea în finală se va decide în returul de peste trei săptămâni.

Lăcătuş s-a întors acasă la Braşov, dar în calitate de rival. Însă publicul nu l-a văzut prin ochii rivalităţii, ci ca pe un prieten, astfel că „Fiara" a fost aplaudată sub Tâmpa. Lăcătuş a avut voie să zâmbească doar patru minute, pentru că Ilyeş i-a stricat tot cheful. Decarul Braşovului a ridicat tribunele în picioare după ce a deschis scorul la o minge după care s-a întins exact cât a trebuit. Ilyeş şi-a înscris numele pe tabelă, dar aplauzele le-a primit Savic, un jucător foarte tehnic, cu centrul de greutate jos, fapt ce îl ajută să fenteze foarte uşor adversarul. Aşa a creat primul gol, după ce i-a înşiruit pe stânga pe Milanov şi Gladstone. Iar muntenegreanul s-a mai jucat de două ori cu cei doi, dar o dată pasa sa nu a fost fructificată din 7 metri de Ilyeş, iar a doua oară a dat dovadă de egoism, crezându-se parcă Maradona din Balcani.

LUCIAN SĂNMĂRTEAN, CERTAT DE LĂCĂTUŞ

Vasluienii au ieşit de la cabine fără Lucian Sănmărtean. Acesta a fost certat zdravăn de Lăcătuş pentru indolenţa şi egoismul arătat în prima repriză. Fără el, moldovenii şi-au creat chiar în debutul celei de-a doua părţi a jocului cea mai mare ocazie. După o amorţire în lanţ a defensivei „stegarilor", Wesley a primit o pasă excelentă de pe stânga, dar când să o bage în poartă, s-a trezit blocat de Ionescu. Până la urmă, Braşovul a câştigat, dar cu emoţii, pe final oaspeţii atacând în valuri. ■

FC BRAŞOV	1-0 (1-0)	FC VASLUI
antrenor: Viorel Moldovan		antrenor: Marius Lăcătuş
	'5 ILYEŞ • 1-0 ⚽	
(1) D. COMAN ★★		★ KUCIAK (1)
(2) RUI DUARTE ★★		★ MILANOV (20)
(15) CRISTI OROŞ ★★		★ GLADSTONE (6)
(55) N. DIOGO ★★★		★★ PAPP (3)
(12) CR. IONESCU ★★★		★★ D. SĂNMĂRTEAN (17)
(14) M. ROMAN ★★		★★ ZMEU (8) 74
(8) N. GRIGORE ★★		★ R. COSTIN (30)
63 (18) M. CRISTESCU ★★		★★ PAVLOVIC (23)
(27) MĂLDĂRĂŞANU ★★ 71		★★ DELGADO (25) 88
(7) C. MUNTEANU ★★		NEAGU (7)
81 (24) LANDAURI ★★		★ WESLEY (CPT.) (80)
(20) I. VOICU		■ L. SĂNMĂRTEAN (18)
(10) ILYEŞ (CPT.) ★★★		★ AD. GHEORGHIU (31) 46
(19) SAVIC ★★★		★ COSTLY (13)
rezerve: (32) Mincă, (23) N. Constantin, (11) D. Zaharia, (21) Sburlea		rezerve: Hăisan (12), . Akakpo (14), Zubar (16), Farkaş (26)
'40 N. Grigore, '66 Ilyeş, '73 Oros, '87 Rui Duarte, '90+4 Coman		'18 L. Sănmărtean, '82 Milanov

Jucătorul meciului:

SAVIC ★★★

Arbitru: Marius Avram ★★★ (Bucureşti); **Asistenţi:** Octavian Şovre ★★★ (Oradea) şi Mircea Orbulet ★★★ (Bucureşti)
Stadion: Tineretului
Spectatori: 6.000

Calificative:
■ Foarte slab: ★Slab; ★★Satisfăcător; ★★★Bun; ★★★★Foarte bun; ★★★★★Excelent
⚽ Marcator
■■ Cartonaş
Schimbare în minutul X

VISEAZĂ DE MICI SĂ FIE „REGI"

La Galaţi are loc prima fază zonală a „Cupei Hagi Danone"

Dănuţ LUNGU
Galaţi

Prima fază zonală a „Cupei Hagi Danone", din cele şapte programate, debutează mâine, la Galaţi. Una dintre vedetele competiţiei rezervate copiilor de 10-12 ani se aşteaptă a fi Rareş Oană (foto).

Vrea să joace la FC Barcelona, îl idolatrizează pe Messi, ţine cu Oţelul lui Dorinel Munteanu, iar la întrebarea „Cine este Hagi?" răspunde franc: „Vorbiţi serios? I se spune «Regele»!". Puştiul de 10 ani, un brunetel simpatic cu gropiţe în obraji, se numeşte Rareş Florentin Oană, este legitimat la LPS Galaţi.

TURNEUL FINAL ARE LOC LA CONSTANŢA

Antrenorul său, Ionuţ Niculcea, susţine că micuţul fotbalist, un stângaci de rasă, este profesionist şi are şi talent cu carul: „E ambiţios, foarte tehnic şi, pentru vârsta lui, are destulă forţă".

LPS Galaţi va fi una dintre cele 32 de echipe care se vor întrece pe stadionul Siderurgistul, azi şi mâine, în turneul amatorilor. La profesionişti se vor lupta şase formaţii, câştigătoarele din judeţele arondate „zonei Galaţi". Învingătoarele de la ambele categorii se vor califica la turneul final de la Constanţa (26 mai - 1 iunie) al „Cupei Hagi Danone", parte a Danone Nations Cup. Ambasadorul competiţiei în România este Hagi, iar pe plan mondial, Zinedine Zidane.

HĂITUIȚI CU ARBITRII

Războiul lui Mititelu cu FRF s-a răsfrânt asupra echipei, care a pierdut 11 puncte în acest sezon din cauza erorilor de arbitraj

George PĂUNESCU
george.paunescu@prosport.ro
Adrian IOSUB
adrian.iosub@prosport.ro

După ani de lamentări și de scandal, Adrian Mititelu a ajuns acum în situația de a nu mai fi ascultat de nimeni, chiar dacă Universitatea Craiova e furată aproape meci de meci. În acest moment, „Știința" a devenit oaia neagră a Ligii I, iar principalul vinovat de situație este șeful oltenilor, care a avut „grijă" să se pună rău cu toată lumea.

Avalanșa erorilor a început în prima etapă a returului, cu Dinamo. Augustus Constantin nu a văzut un fault în careu comis de Moți asupra lui Florin Costea. Decizia corectă ar fi fost penalty și eliminare pentru fundașul dinamovist. Pedepsit inițial până la finalul sezonului, Constantin a fost reactivat miraculos de repede, după doar cinci etape de pauză. În weekend, acesta va conduce Bistrița - Ceahlăul. Erorile împotriva Craiovei au continuat la Bistrița, acolo unde Gloria a primit, la scorul de 1-0 pentru olteni, un penalty văzut numai de Teodor Crăciunescu.

LOVITURA „BRICHETEI"

Cea mai revoltătoare decizie în defavoarea Universității a venit însă la jocul cu Poli Iași. În minutul 41, la scorul de 0-0, Florin Costea a fost faultat în careu de Brăneț. În loc să dea penalty pentru olteni și să-l elimine pe portar, Alexandru Deaconu a considerat că Florin Costea a căzut fără să fie atins. Contactul, care în concepția lui Deaconu nu s-a produs niciodată, l-a scos din circuit pe Costea pentru tot restul anului.

> Nu-mi amintesc ca Universitatea să fi fost vreodată avantajată de arbitri.
> **Ilie Balaci**

35
de puncte ar fi avut acum Craiova fără intervenția arbitrilor, punctaj care ar fi urcat-o pe locul 8 în Liga I

Victimizarea Universității este explicată chiar de patronul Adrian Mititelu, care se consideră o țintă pentru FRF și CCA: „Eu sunt răul fotbalului românesc. Nu mă supun, nu m-am aliniat tendinței impuse la Casa Fotbalului. De aceea vor să ne retrogradeze".

AU DISPĂRUT 11 PUNCTE

Greșelile din retur, din cauza cărora Universitatea a pierdut cel puțin două puncte, se adaugă unui lung șir de alte probleme de arbitraj cu care oltenii s-au confruntat în prima parte a sezonului.

Craiova a pierdut nu mai puțin de 11 puncte pe mâna arbitrilor. E vorba de decizii eronate în cinci partide de campionat, dar și sfertul de finală din Cupă cu CFR. Cu 11 puncte în plus, pierdute pe mâna arbitrilor, Știința ar fi fost în prima aparte a clasamentului, la distanță mare de locurile retrogradabile. ■

> Anul trecut au încercat să ne facă la licență, în sezonul ăsta încearcă în acest fel, cu arbitrii
> **Adrian Mititelu,** finanțator U Craiova

ERORILE DE ARBITRAJ ÎMPOTRIVA CRAIOVEI SEZONUL 2009-2010

FC Brașov – Craiova 2-0 (etapa a IV-a): Gazdele au înscris primul gol după un fault în atac la Stoica.
Poli Iași – Craiova 1-0 (etapa a VI-a): Penalty neacordat de Teodor Crăciunescu la Florin Costea și un gol anulat tot lui Costea la semnalizarea lui Sebastian Gheorghe - 3 puncte pierdute
Craiova – Rapid 3-4 (etapa a VII-a): Buga a marcat din ofsaid golul doi al Rapidului. De asemenea, Cristi Balaj nu a acordat penalty după un henț în careu al lui Matic - 3 puncte pierdute
Timișoara – Craiova 1-1 (etapa a VIII-a): Golul Timișoarei a fost validat de Marian Bordean, deși Mera l-a faultat în careul mic pe Lung jr - 2 puncte pierdute
Craova – FC Vaslui 1-2 (etapa a XI-a): Penalty neacordat de Rubinos Perez după un fault asupra lui Florin Costea în minutul 90 - un punct pierdut
sfert de finală de Cupă: Craiova – CFR Cluj 0-1: Golul lui Florin Costea a fost anulat eronat pentru ofsaid, în timp ce la golul lui Dubarbier nu s-a ridicat fanionul pentru un ofsaid la Traore - Craiova eliminată
Dinamo – Craiova 2-1 (etapa a XVIII-a): Penalty neacordat la Costea și cartonaș roșu Moți - un punct pierdut
Bistrița – Craiova 2-1 (etapa a XXII-a): Penalty acordat aiurea gazdelor - un punct pierdut
Craiova - Iași 2-1 (etapa a XXIII-a): Penalty neacordat la Costea și cartonaș roșu Brăneț

CFR CLUJ rămâne lider

Loc	Echipa	M	V	E	Î	Gol.	Pct.	Ad.
★ 1	CFR Cluj	23	12	7	4	28-14	**43**	+7
★ 2	Poli Timișoara	23	11	9	3	40-15	**42**	+9
● 3	Steaua	23	12	6	5	32-22	**42**	+6
● 4	Dinamo	23	11	8	4	32-19	**41**	+5
● 5	Urziceni	23	11	8	4	30-18	**41**	+8
● 6	FC Vaslui	23	12	5	6	32-23	**41**	+8
7	Rapid	23	11	5	7	40-26	**38**	+5
8	Oțelul	23	9	5	9	26-28	**32**	-4
9	FC Brașov	23	8	7	8	25-22	**31**	-5
10	Astra	23	7	7	9	27-31	**28**	-5
11	Gaz Metan	23	6	10	7	20-29	**28**	-8
12	Gloria Bistrița	23	6	9	8	22-29	**27**	-6
13	Poli Iași	23	7	4	12	22-34	**25**	-8
14	Craiova	23	7	3	13	32-34	**24**	-9
▼15	Internațional	23	7	3	13	21-37	**24**	-12
▼16	Pandurii	23	5	8	10	15-22	**23**	-13
▼17	Ceahlăul	23	4	7	12	19-39	**19**	-17
▼18	Alba Iulia	23	3	5	15	20-41	**14**	-19

Legendă: ★ LC ● Europa League, plus câștigătoarea Cupei ▼ retrogradare

ETAPA A XXIV-A

AZI		
Gaz Metan - Oțelul	ora 18:30	Digi
Pandurii - Steaua	ora 20:30	A1
MAINE		
Alba Iulia - Astra	ora 15:00	GSP TV
Iași - Internațional	ora 18:00	-
Rapid – Craiova	ora 21:30	Digi
DUMINICĂ		
Bistrița - Ceahlăul	ora 16:00	GSP TV
Urziceni - Dinamo	ora 20:00	Digi
LUNI		
Timișoara - Vaslui	ora 17:00	GSP TV
Brașov - CFR Cluj	ora 20:00	Digi

ETAPA A XXV-A

VINERI 2 APRILIE		
Oțelul - Pandurii	ora 14:00	GSP TV
Astra - Urziceni	ora 16:30	GSP TV
Ceahlăul - Iași	ora 17:00	-
Steaua - FC Brașov	ora 18:30	Digi
Dinamo - Mediaș	ora 20:30	A1
SÂMBĂTĂ 3 APRILIE		
Internațional - Rapid	ora 14:30	Digi
Craiova - Timișoara	ora 16:30	Digi
Vaslui - Alba Iulia	ora 19:00	GSP TV
CFR Cluj - Bistrița	ora 21:00	Digi

GAZ METAN — antrenor: Cristi PUSTAI — 4-2-3-1
AZI — ora: 18:30 — Digi Sport
OȚELUL — 4-2-3-1 — antrenor: Dorinel MUNTEANU

REZERVE: 82. Vâtcă, 10. Lițu, 16. Zaharia, 20. Nohai, 22. Pârvulescu, 23. Marovic, 29. Galanis
ABSENȚI: Markovic, Trtovac (accidentați), Al. Munteanu, Silvășan (suspendați)

REZERVE: 1. Baotici, 4. Siminic, 7. L. Iorga, 15. Ibeh, 20. Cojoc, 21. Perendija, 37. Viglianti
ABSENȚI: Axente (suspendat), Sălăgeanu (accidentat)

Arbitru: Alexandru Tudor (București) | **Asistenți:** Dorin Mudura (Oradea) și Andrei Constantinescu (București) | **Stadion:** Municipal (Mediaș)
Bilete: 10 lei - peluză, 15 lei - tribuna A și B

„DOAR NEA PIȚI M-A SUNAT"

Costea nu a fost căutat de nimeni de la națională înaintea operației de azi

Atacantul Craiovei, Florin Costea (foto), are moralul bun înaintea intervenției chirurgicale din această dimineață și speră să scurteze timpul de recuperare de la opt la cinci luni.

„Mă voi opera de dimineață. Mi-e puțin teamă, dar am mai avut o astfel de operație și a m trecut cu bine de ea. Atunci m-am refăcut după cinci luni", a declarat ieri Costea.

Florin nu-i poartă pică lui Brăneț, chiar dacă portarul lașiului nu i-a dat nici măcar un telefon. „Nu am vorbit cu Brăneț, dar sunt convins că nu a vrut să mă accidenteze, a fost o fază de joc. Nici cu arbitrul Deaconu nu am vorbit. Așa a considerat dânsul, să nu dea penalty. De la națională nu m-a sunat nimeni. Doar nea Piți mi-a dat telefon și îi mulțumesc. Nu regret că nu am plecat în străinătate, nu regret nimic. Voi reveni mai puternic și voi pleca atunci", a spus Costea. ■

Foto: EPA

CUPA MONDIALĂ, LA PROMOȚIE!

Trofeul vine şi la Bucureşti, iar intrarea e liberă

Petar RAZMOSKI

Între 6 şi 8 aprilie, cel mai râvnit trofeu din fotbalul mondial vine în România.

„Turneul Cupei Mondiale FIFA 2010 prezentat de Coca-Cola" a trecut pe la Donețk, unde a fost admirat de cel mai valoros antrenor român al momentului, **Mircea Lucescu (foto)**, şi îşi continuă drumul care va cuprinde şi un popas de două zile la Bucureşti. Cei care vor dori să vadă cupa nu trebuie să plătească nimic. Totul e la promoție! Bilete gratuite pentru „Turneul Trofeului" vor fi disponibile prin intermediul promoțiilor Coca-Cola. Participanții vor avea oportunitatea de a se fotografia cu trofeul din aur masiv de 18 carate, de a viziona un film 3D care prezintă momente memorabile din cadrul Campionatelor Mondiale şi de a participa la o serie de experiențe interactive, dedicate Cupei Mondiale.

„Turneul Trofeului" a început la Zürich, în septembrie 2009, şi trece prin 83 de țări. Bucureştiul va fi cel de-al 75-lea oraş în care va ajunge cupa de 6,175 kg de aur.

Foto: EPA

SPANIA

DAVID VILLA A VOMITAT TOATĂ NOAPTEA

Vârful spaniol David Villa a petrecut toată noaptea de miercuri spre joi în spital, vomitând, după ce a fost lovit la cap în timpul partidei pe care echipa sa, Valencia, a câştigat-o la Malaga miercuri seara, scor 1-0. Atacantul nu a simțit nimic imediat după lovitură şi a terminat partida pe teren, însă când a ajuns acasă a început să amețească şi să aibă grețuri. Din fericire, Villa se va recupera în câteva zile, analizele efectuate în spital arătând că David nu are nimic grav.

SĂPUNARU L-A DEMIS PE „MITICĂ DE PORTUGALIA"

DECIZIE SĂPUNARU ŞI HULK PRIMISERĂ INIȚIAL SUSPENDĂRI DE ŞASE ŞI, RESPECTIV, PATRU LUNI PENTRU AGRESAREA UNUI STEWARD

Preşedintele Ligii Profesioniste din Portugalia, Herminio Loureiro, şi-a prezentat demisia după ce federația a redus sancțiunile lui Săpunaru şi Hulk

Sorin DUMITRESCU
sorin.dumitrescu@prosport.ro

Preşedintele Ligii Profesioniste portugheze, Herminio Loureiro, şi-a anunțat ieri demisia, în semn de protest, după ce Consiliul de Justiție al Federației a decis să reducă mult din suspendările dictate împotriva jucătorilor Cristian Săpunaru şi Hulk, ambii de la FC Porto.

Românul şi brazilianul primiseră o „vacanță" pe termen de şase şi, respectiv, patru luni, ca urmare a faptului că au agresat la finalul partidei Benfica – FC Porto, din 22 decembrie 2009, un steward, în apropierea vestiarelor stadionului „Da Luz". Dacă pedepsele ar fi fost respectate până la capăt, „Săpun" nu ar fi putut juca sub formă de împrumut la Rapid până în vară, iar Hulk le-ar fi lipsit mult din atac „dragonilor", care traversează unul dintre cele mai proaste sezoane din ultimii ani. Noile sancțiuni, foarte blânde, s-au limitat la patru etape pentru Cristi şi trei etape pentru Hulk, astfel încât ambii pot evolua acum, primul în Giuleşti, al doilea tot pentru Porto.

LIGA VA FACE RECURS!

„Mi-am prezentat demisia ca urmare a faptului că membrii Consiliului de Justiție al Federației au acceptat cererea clubului FC Porto, ceea ce, din punctul meu de vedere, are implicații care depăşesc justiția sportivă", a declarat Loureiro. FC Porto prezentase acest recurs la federație imediat după ce Liga se pronunțase drastic pentru sancționarea celor doi jucători vinovați. Mai mult, Porto va cere despăgubiri Ligii pentru decizia luată, dar şi Liga pregăteşte un recurs, încercând să se revină la decizia inițială.

18 MECIURI a stat Hulk. Scăzându-le pe cele trei cu care a rămas sancționat, rezultă că 15 partide le-a stat degeaba

9 MECIURI a stat Săpunaru, care însă a fost suspendat doar pentru patru dintre acestea

Foto: EPA

CAMPIONATE EXTERNE • REZULTATE

ITALIA ET. A 30-A DIN 38

ATALANTA – CAGLIARI 3-1
(Tiribocchi 53, Valdes 69 şi 73 / Conti 90)

BARI – SAMPDORIA 2-1
(Meggiorini 58, Barreto 86 / Cassano 20)

BOLOGNA - AS ROMA 0-2
(Riise 48, Baptista 82 - pen.)
★La oaspeți, Lobonț nu a fost în lot

CATANIA – FIORENTINA 1-0
(Mascara 2)
★La oaspeți, Mutu, suspendat, nu a jucat

PARMA - AC MILAN 1-0
(Bojinov 90)

GENOA – PALERMO 2-2
(Bocchetti 75, Kharja 90 - pen. / Hernandez 34, Pastore 78)
★La oaspeți, Goian a fost integralist

INTER MILAN – LIVORNO 3-0
(Eto'o 36 şi 41, Maicon 61)
★La gazde, Chivu a ieşit în min. 77

LAZIO – SIENA 2-0
(Lichsteiner 6, Cruz 72)
★La gazde, Radu a jucat tot meciul, iar la oaspeți, Codrea a fost rezervă

UDINESE – CHIEVO 0-0

CLASAMENT: 1. INTER 63p, 2. Roma 59p (54-34), 3. Milan 59p (48-28)

SPANIA ET. A 28-A DIN 38

ALMERIA – ZARAGOZA 1-0
(Uche 61)

BARCELONA – OSASUNA 2-0
(Ibrahimovic 73, Bojan 89)

SANTANDER – MALLORCA 0-0

TENERIFE – VILLARREAL 2-2
(Nono 60, Culebras 76 / Nilmar 45, Rossi 88)

VALLADOLID – ESPANYOL 0-0
★Partida Valencia – Malaga s-a terminat după închiderea ediției

CLASAMENT: 1. BARCELONA 71p, 2. Real Madrid 68p (27j), 3. Valencia 50p (27j)

ANGLIA RESTANȚE DIN ETAPA A 29-A

ASTON VILLA – SUNDERLAND 1-1
(Carew 30 / Campbell 22)

MANCHESTER CITY - EVERTON 0-2
(Cahill 33, Arteta 85)

PORTSMOUTH – CHELSEA 0-5
(Drogba 32 şi 77, Malouda 50 şi 60, Lampard 90)

BLACKBURN – BIRMINGHAM 2-1
(Dunn 5 şi 67 / McFadden 55)

CLASAMENT: 1. MAN. UNITED 69p, 2. Chelsea 68p, 3. Arsenal 67p

GERMANIA CUPĂ (SEMIFINALE)

Schalke – BAYERN 0-1 d.p.
(Robben 112)

Foto: REUTERS

CONFLICT / ROBERTO MANCINI ŞI DAVID MOYES RISCĂ SUSPENDAREA DUPĂ CE S-AU ÎMBRÂNCIT ÎN TIMPUL PARTIDEI MANCHESTER CITY – EVERTON 0-2

ROCKY MANCINI

Antrenorul lui Manchester City s-a năpustit la gâtul omologului de la Everton pentru a-i lua mingea

Irina MANDREŞ
irina.mandres@prosport.ro

Faza etapei a 31-a din Anglia nu a oferit-o Chelsea, care a bătut cu 5-0 la Portsmouth, ci Roberto Mancini, antrenorul lui Manchester City. Frustrat că echipa sa era condusă cu 2-0 de Everton, italianul a sărit la gâtul lui David Moyes, omologul său din meciul de miercuri seara.

Totul a început de la o minge pe care managerul lui Everton, David Moyes, întârzia să o arunce spre teren. În prelungirile partidei, nervos că echipa sa era condusă cu 2-0 pe propriul teren, Mancini şi-a vărsat nervii pe tehnicianul oaspeţilor. Italianul a ieşit din spaţiul său tehnic, s-a năpustit pur şi simplu asupra lui Moyes, l-a împins şi i-a luat balonul din mână. Nici tehnicianul scoţian nu s-a lăsat şi l-a îmbrâncit şi el pe Mancini, fiind nevoie de intervenţia arbitrului de rezervă Howard Webb pentru a-i despărţi pe cei doi. Antrenorii au fost trimişi imediat în tribune de centralul partidei, prima pe care Manchester City a pierdut-o pe propriul teren în acest sezon.

> Gestul lui arată că antrenorii pun suflet în toate partidele
> **Arsene Wenger,** antrenor Arsenal

MOYES L-A IERTAT, FEDERAŢIA NU

Mancini şi Moyes au stat de vorbă după meci. Italianul şi-a cerut scuze pentru izbucnirea din timpul minutelor de prelungire, iar Moyes s-a arătat înţelegător şi i-a strâns mâna. „Am vorbit cu David şi i-am prezentat scuze pentru gestul meu. A înţeles că nu era vorba de nimic personal. Pur şi simplu mai erau cinci minute din meci, în care se putea întâmpla orice", a spus Mancini. Dacă Moyes l-a iertat, federaţia engleză nu o va face: ambii antrenori vor fi sancţionaţi pentru spectacolul oferit.

MAI SUNT **77** DE ZILE până la startul **Campionatului Mondial din Africa de Sud**

DECIZIE

ARMATA, ÎN STARE DE ALERTĂ

Organizatorii Mondialului au anunţat că măsurile de securitate au fost sporite prin angajamentul armatei de a asigura paza în perioada 11 iunie - 11 iulie. „Suntem pregătiţi să oferim sprijin acolo unde va fi necesar. Toate permisiile au fost anulate pentru această perioadă. Vom fi în stare de alertă, pentru a ajuta poliţia naţională", a declarat un oficial al armatei.

CM 2010

BECKHAM, LA DESCHIDERE

Organizatorii Cupei Mondiale încearcă să-l convingă pe David Beckham să participe la ceremonia de deschidere a turneului final, care va avea loc pe stadionul „Soccer City" din Soweto, pe 11 iunie. „Ştim că Beckham va însoţi naţionala Angliei în Africa de Sud şi o să îl contactăm pentru a-i oferi un rol în ceremonia de deschidere", a declarat directorul executiv al comitetului organizator, Danny Jordaan.

PUBLICITATE

Foto: CĂTĂLIN COLNICEANU

HANDBAL

ADA NECHITA ŞI FLORIN COSTEA PETREC PAŞTELE ÎN BĂILEŞTI

Extrema Oltchimului, Ada Nechita, a dezvăluit pentru Ring că Sărbătorile de Paşte le va petrece alături de iubitul ei, Florin Costea, în Băileştiul natal: „Îmi pare rău că Florin s-a accidentat. E grav, dar va trece. Acum, suntem împreună, la Vâlcea. Sunt alături de el, e bine că avem puţin timp să fim împreună. De Paşte, voi merge acasă, la Băileşti. Am fi vrut să mergem la Ierusalim, dar, din cauza accidentării, Florin se deplasează mai greu şi nu cred că vom putea ajunge aşa departe. Dacă tot mergem la Băileşti, voi profita de această ocazie şi îl voi prezenta pe Florin lui tata".

SMS INFO

TENIS / VICTOR HĂNESCU, BĂTUT DE NUMĂRUL 70 ATP

Victor Hănescu a părăsit încă din primul tur Mastersul de la Miami, dotat cu premii în valoare de 4,5 milioane de dolari. Hăne (42 ATP) a pierdut neaşteptat duelul cu columbianul Alejandro Falla (70 ATP), după trei seturi, scor 6-7, 6-3, 4-6. Jucătorul român s-a ales cu un cec de 7.050 de dolari şi 10 puncte ATP.

VOLEI / JUCĂTOARELE DE LA GALAŢI ÎŞI CER BANII RESTANŢI

Staff-ul tehnic şi componentele echipei CSU Metal Galaţi refuză să plece spre Bacău, acolo unde azi debutează primul turneu play-off din Divizia A, până când conducerea clubului nu le va achita restanţele financiare. Antrenorul echipei gălăţene, sârbul Zoran Terzic, programase pentru dimineaţa zilei de ieri o şedinţă de pregătire în locul plecării spre Bacău.

GIMNASTICĂ / TEST PENTRU FETELE LUI NICOLAE FORMINTE

Componentele lotului feminin, antrenat de Nicolae Forminte, pleacă azi spre Franţa, unde mâine vor susţine un concurs de pregătire în compania ţării gazdă şi a Marii Britanii. Lotul e format din: Cerasela Pătraşcu, Ana Porgras, Diana Chelaru, Amelia Racea, Raluca Haidu şi Diana Trenca.

IFTIMOAIE ÎŞI ARATĂ COLŢII

SPORT.RO transmite mâine (live, 21:30) gala K1 de la Split (Croaţia)

Andru NENCIU
andru.nenciu@prosport.ro

Ionuţ Iftimoaie revine în ring după o pauză de patru ani, timp în care s-a dedicat familiei, afacerilor şi show-urilor TV: „Mă veţi vedea acum cu o strategie de luptă un pic diferită!".

Cu un capital imens de popularitate dobândit prin spectaculosul său stil de luptă, tăvălugul din Comăneşti vrea să reînnoade succesele, iar croatul Mirko Dalesic e primul baraj ce-i stă în cale, mâine-seară, la „Gladiatorii Local Kombat" din Split. „Psihic nu m-am oprit niciodată din gândirea de luptător. Am luat o pauză pentru că am vrut să pun la punct siguranţa familiei. Această siguranţă o reprezintă azi alte afaceri şi m-am dedicat lor 100%. Acum acest lucru nu mai reprezintă o problemă şi sunt motivat în plus de copiii mei", dezvăluie Iftimoaie pentru kombat.ro. Tot la Split, într-un meci de MMA (arte marţiale mixte), se va produce şi come-back-ul lui Cătălin Zmărăndescu într-o confruntare de două reprize (câte cinci minute runda) cu bosniacul Erni Strmonja. ■

NATAŢIE / CAMELIA SUSŢINE CĂ ÎNOTUL S-A ÎNTORS LA REZULTATELE DE ACUM 20 ANI

NOTRE RESPECT, CAMI!

Potec dă Campionatele Franţei pe Naţionalele de la Piteşti, în semn de respect pentru clubul Steaua şi pentru România

Mirela BASESCU
mirela.basescu@prosport.ro

La şase ani de la cucerirea aurului olimpic la 200 m, la Atena, Camelia Potec continuă să rămână un reper activ pentru înotul românesc. În vârstă de 28 de ani, sportiva care a cucerit bronzul mondial la 1.500 m, se pregăteşte pentru CE de la Budapesta şi ţinteşte a treia Olimpiadă a carierei, Londra 2012.

Aflată la Naoussa, Cami a dezvăluit câteva gânduri pentru ProSport, idei care curând se vor grupa cuminţi într-o carte pe care vrea să o scrie. Dincolo de vorbele hotărâte şi de planurile de care vorbeşte cu însufleţire, răzbate însă singurătatea unui campion.

PREGĂTIRE: „Sunt în cantonament în Grecia, la 130 km de Salonic, într-o piscină deschisă în ianuarie. Pregătirea decurge normal, dar sunt un pic în întârziere din cauza unor probleme apărute în urma condiţiilor de la Saint-Germain."

PRIMUL CONCURS: „Voi veni la Naţionalele României, între 14 şi 18 aprilie, dar s-ar putea să mai iau startul la o competiţie în Hexagon. Sunt dezamăgită că nu pot participa la Naţionalele Franţei, unde am realizat anul trecut un record european şi concurenţa este alta, pentru că sunt în aceeaşi perioadă cu Naţionalele noastre".

RESPONSABILITATE: „Nu m-am gândit deloc să renunţ la Naţionalele noastre pentru ale lor, deoarece vreau să-mi fac datoria faţă de CS Steaua. Mă gândeam să fac jumătate-jumătate, dar e prea complicat cu drumurile (Piteşti la noi, sudul Franţei la ei)."

PRIMELE CONCURSURI: „E foarte greu după şase luni fără concursuri să reîncepi să concurezi, dar la Bordeaux a fost cel mai bine. Am înotat în costum de baie normal, de antrenament, n-am încercat încă acel combinezon aprobat de FINA".

REZULTATELE ÎN COSTUMELE TEXTILE: „Am văzut timpii celorlalţi înotători şi pot spune că am avut dreptate, înotul s-a întors la rezultatele de acum 20 ani".

SITUAŢIA ANTRENORULUI EI, PHILIPPE LUCAS: „Nu s-a ajuns la nicio înţelegere. Pentru COSR abia s-au terminat JO de iarnă, iar federaţia noastră va prezenta planul meu de pregătire cât mai curând, după care sper să se ajungă la o înţelegere şi să vorbim deja de Londra 2012".

PROBLEME DE SĂNĂTATE: „Au fost destule, dar o să le enumăr în cartea pe care o voi scrie. Nu e uşor să fii atât timp singur, departe de casă, muncind până la epuizare. Apoi mai sunt zile aniversare, sărbători, weekend-uri, în care eşti, culmea, tot singur."

AMBIŢIA DE A CONTINUA: „Cel mai mult a contat că au fost interzise combinezoanele-fantomă, apoi şi faptul că anul trecut am simţit plăcerea şi mulţumirea de a face un record european."

PORTRET LA 28 DE ANI: „Cred că mai matură şi mult mai în formă decât în ultimii cinci ani. Toţi colegii mei sunt mai tineri, unii chiar şi cu 10-12 ani, şi pot spune că sunt de mii de ori mai în formă decât ei, dar probabil şi pentru că noi, românii, suntem mai rezistenţi şi mai serioşi". ■

LA BORD *Camelia Potec parcurge zilnic mulţi kilometri şi în apă, şi cu maşina*

Foto: REUTERS

HOCHEI / SPORT CLUB MIERCUREA-CIUC A CÂȘTIGAT AL 12-LEA TITLU NAȚIONAL, DUPĂ CE A ÎNVINS-O ASEARĂ, ÎN MECIUL 6 AL FINALEI, PE STEAUA RANGERS CU 6-3 (4-2 LA GENERAL)

Foto: Bogdan IORDACHE

I-AU CIUCĂNIT!

„Ciucanii" s-au impus în Liga Națională pentru al patrulea an consecutiv, reușind să realizeze în acest sezon și eventul

Mirela BASESCU
mirela.basescu@prosport.ro

Sport Club a cucerit aseară al 12-lea titlu național din istoria clubului, după ce a învins-o, în meciul 6 al finalei, pe Steaua Rangers cu 6-3 (3-2, 2-0, 1-1). La două luni după ce s-au impus la București în fața rivalilor roș-albaștri, cucerind Cupa României, elevii lui Ulf Weinstock au repetat isprava, dar în finala campionatului, unde au câștigat cu 4-2 la general.

Steaua Rangers și Sport Club au oferit aseară, pe Patinoarul „Mihai Flamaropol", cea mai impresionantă încleștare a finalei din acest sezon. Un meci nebun, în care Steaua a condus cu 2-0, a primit cinci goluri consecutiv, a sperat prin reușita lui Butochnov și a înghețat la șutul lui Mihaly Ede în poarta goală.

STEAUA, TARE ÎN DEBUT

Deși părea a avea un background nefavorabil (cu un sfert de oră înaintea meciului patinoarul era scufundat în beznă din cauza unei pene de curent, situație remediată cu ajutorul unei surse auxiliare), partida a început în forță. După primele cinci minute, gazdele conduceau cu 2-0, prin golurile lui Mihai Georgescu și Ioan Timaru. Desprinse parcă dintr-un film, următoarele cinci minute au adus încă două goluri, însă din partea SC-ului, care a revenit în joc prin Virag Csanad și Molnar Zsolt. Cu doar câteva secunde înainte de finalul primei părți, același Virag l-a învins cu un șut din încheietură pe Catrinoi, iar harghitenii intrau la pauză în avantaj.

CIUC A DECIS TITLUL ÎN PARTEA A DOUA

Repriza a doua, copie a celor cinci meciuri disputate până acum, a fost pigmentată cu multe penalizări și întreruperi. Steaua a forțat tot timpul golul, însă neșansa sau inspirația lui Kozuch a făcut imposibil acest lucru. Mai periculoși pe contraatac, „ciucanii" s-au desprins prin reușita lui Szöcs Szabolcs, pentru ca, opt minute mai târziu, Ervin Moldovan să își ia revanșa după ratarea șutului de penalitate din prima repriză. Steaua: 2, Sport Club: 5, și roș-albaștrii sperau în miracol.

În ultima parte, „militarii" au încercat să se mențină în luptă, însă au ratat din toate pozițiile. Butochnov a punctat și ieri, însă era mult prea târziu, soarta meciului fiind ca și înghețată. Antrenorul Cam Severson a mizat pe atac, l-a scos pe Catrinoi din poartă, însă Mihaly Ede, „deschis" de Niinikoski, a marcat în poarta goală. Crosele și căștile au zburat pe gheață și „ciucanii" s-au îmbrățișat, sub privirea tristă a steliștilor, care trebuie să aștepte încă un an până la marea revanșă.

VICTIMĂ *Lovit în finala Cupei, Zsok Levente (în stânga) a ieșit cu nasul spart și din finala campionatului*

Foto: Bogdan IORDACHE

DUMINICĂ, 16:15 PRO TV HCM - VESZPREM

Foto: Dan DUȚĂ

„BLAT LA EGAL"

Președintele echipei de handbal Steaua MFA acuză o înțelegere între Știința Bacău și HCM Constanța

Alexandru ENCIU
alexandru.enciu@prosport.ro

Remiza de miercuri, dintre Știința Bacău și HCM Constanța (30-30), din etapa a 22-a a Ligii Naționale masculine de handbal, l-a înfuriat pe președintele asociației Steaua MFA, Constantin Cazacu, care vede o conspirație îndreptată împotriva echipei sale.

„A fost circ, au jucat la egal. Se știa de o săptămână că va fi blat. Au asigurat Bacăului locul 3 în campionat. L-am sunat pe președintele Gațu și l-am anunțat că fac memoriu și anunț și DNA-ul. La meciurile cu HCM și Bacău nu mai bag echipa pe teren. Refuz să iau parte la mârșăvia lor", a tunat Constantin Cazacu.

Directorul Științei, Dorel Sanie, parează: „Mi-e silă de astfel de acuze! Practic, nouă ni se ia dreptul de a ne bate pentru locul 3. Am fost atacați și după egalul cu Reșița. Cred că Steaua încearcă să pună presiune pe noi înaintea meciului direct de peste două etape".

Oficialii Constanței nu au putut fi contactați pentru a-și exprima poziția. Știința Bacău (28p) și Steaua MFA (27p) se bat pentru locul 3 în clasamentul Ligii Naționale.

DIVIZIA FANTASTICĂ 2009-2010
www.diviziafantastica.ro
5.000.000€
Strânge 10 milioane de Euro Fantastici (€) și un talon de înscriere sau doar un Talon Bonus, pune totul într-un plic și expediază-l pe adresa OP33, CP10, București. În limita acestei sume, cumpără un Lot format din 3 portari, 10 fundași, 10 mijlocași și 7 atacanți din lista de 300 de fotbaliști selecționați în ediția 2009-2010. Din lotul de 30, formează-ți echipa de 11 titulari (nu uita ca pe unul dintre ei să-l desemnezi căpitan de echipă - căpitanul punctează dublu) și intră în joc înaintea fiecărei etape din Liga I, ediția 2009-2010!
Pentru detalii puteți suna la numărul de telefon 0318257349

PRO SPORT.RO
EXCLUSIVITATE
UEFA Champions League și Italia Serie A
Vezi rezumatele aici
boom
HOME FOTBAL INTERN FOTBAL EXTERN SPORTURI BLOGURI JOCURI MULTIMEDIA ESPORTS POKER

www.prosport.ro

OPINIE

PETARDE

Mihai GĂINUȘĂ
mihai.gainusa@prosport.ro

TAXA PE FESĂ

Când se trezește, ministrul Vlădescu nu se întinde pur și simplu. Nu, el se întinde după carnețelul de pe noptieră, în care-și notează noile idei de taxe aduse de Moș Ene în vis. Din păcate, plăcutele lui vise portocalii se transformă instantaneu în coșmaruri alb-negre pentru români.

Ca să nu se mai strofoace atât, de parcă i-ar ieși vreun procent (sau îi iese?), îi oferim zapciului Sebi câteva idei. Să mai stoarcă și din fotbal câțiva galbeni în punguța de doi bani a bugetului:

- impozitul pe concedierea antrenorilor. Vrea Copos să-l dea afară pe Manea? Foarte bine. 150 de mii de euro! Și Manea îmbătrânește pe bancă, doar n-o să dea vreun ban de bunăvoie domnul Chitropos.

- taxa pe declarații. Vrea domnul Mureșan, în fața microfonului, să se lege de bărbăția lui Turcu? Fiecare cu gusturile lui, mă rog, dar să scoată 50 de mii de euro.

- taxa pe pierderea timpului telespectatorului sau forfetarul meciului. 200 de mii. Să se aplice fiecărei partide obositoare din Liga lui Mitică. Se încasează proporțional cu numărul de telespectatori care se plâng că au adormit cu televizorul deschis.

- taxa de râs european. Te-ai calificat degeaba în Cupele Europene, ca să te faci de râsul lumii? Din 10 milioane cadou de la UEFA, un milion punctul pierdut. Să aduci și de-acasă.

- impozitul încrucișat sau taxa de dat cu stângu-n dreptul. 50 de euro. Că mai mult n-are de unde să plătească din leafă Zapata.

- impozitul pe delir fotbalistic mistic. Se aplică atunci când afirmi că lui Dumnezeu îi pasă de echipa născocită de tine. Se încasează în valize cu bani. Sau, la alegere, falsul Mesia să umble prin furtună cu un paratrăsnet în mână.

- și taxa Tănase sau taxa pe fesă, aplicată de fiecare dată când bombele sexy ale fotbaliștilor ne umflă tabloidele. Funcționează pe principiul profitului reinvestit. Din taxă se cumpără pastile de slăbit. Exclus sibutramină.

„AM RUPT LANȚUL RATĂRILOR”

SPECIAL / KONE S-A REINVENTAT ÎN „GROAPĂ”. A DAT DE CĂRAREA GOLULUI DUPĂ TREI LUNI DE RĂTĂCIRE ȘI TRIMITE UN MESAJ RIVALELOR LA TITLU

Kone a exersat fentele contra lui Goian și Moți, înainte de meciul din Cupă, cu propriul cățel

Cristian CUCOLAȘ
Andra LUPOU
redactiacluj@prosport.ro

CFR întrezărește a treia finală de Cupă consecutivă după 1-1 miercuri, la București, cu Dinamo, în turul semifinalelor. „Un somn lung de după-amiază, ritmul infernal de meciuri mă dă peste cap!”, e replica unui Kone readus la viață de golul cu Dinamo. Primul din 2010!

Lezat că până și Nuno Claro e mai prolific decât el în Cupă, Kone s-a răzbunat în „Ștefan cel Mare”. A rupt plasa lui Dolha, așa cum promisese înainte de meci, și s-a descătușat. „Nu mai puteam! Era deja prea mult, nu mai puteam îndura atât, ratasem prea mult. Era momentul să marchez”, dezvăluie Yssouf, la o zi după remiza din „Groapă”. Zâmbetul i-a reapărut pe față. „E bun rezultatul, dar nu suntem încă în finală, să avem răbdare! De acum mintea doar la Brașov, acolo chiar trebuie să batem, egalul nu e bun!”, completează ivorianul, căruia îi arde însă și de glume. „Ca să pot marca golul din «Ștefan cel Mare», am exersat cu cățelul meu, Paul (n.r. - Yorkshire Terrier), înainte de meci. E vedetă deja la CFR, îl știe tot vestiarul”, spune Kone, la o jumătate de oră după ce și-a servit prima pentru egalul cu Dinamo. „Mi-am dat-o singur! A fost un bonus de patru ore de somn de după-amiază”, râde Yssouf care se gândește că pe ardeleni îi așteaptă un program infernal, cu șapte partide în 29 de zile.

„AM EU FAȚĂ DE MĂCELAR?”

Ivorianul e șocat însă că după jocul de acasă, cu Dinamo, s-a ales cu porecla de „măcelar” din partea șefilor „câinilor” pentru accidentarea lui Grigore. „Nu înțeleg de ce s-a ajuns până la nivelul jignirilor, eu nu am făcut-o intenționat. Chiar mă doare suferința băiatului, vorbesc des cu el. Ce pot face mai mult?”, se întreabă Kone, care admite că jocul clujenilor încă nu sclipește: „Avem nevoie de rezultate, asta vor aduce și o față nouă echipei. Nu ne-a prea ieșit jocul până acum, dar, dacă vom bate Brașovul, vom avea alt moral!”.

14 jocuri a bifat Kone pentru CFR în acest sezon de Liga I, 13 din postura de titular și unul, cel de la Mediaș, ca rezervă

GOL DUPĂ TREI LUNI ȘI JUMĂTATE

Ivorianul a ratat în tur nu mai puțin de șapte jocuri din pricina accidentărilor și două pentru suspendarea dictată după meciul din Ghencea, bifând 14 jocuri pentru ardeleni, în care a marcat doar patru goluri. Ultimul joc în care Kone a punctat a fost în victoria cu 2-0 de la jumătatea lunii decembrie în fața moldovenilor de la Ceahlăul, la ultima etapă din tur. Atacantul african a înscris atunci ambele goluri în Gruia.

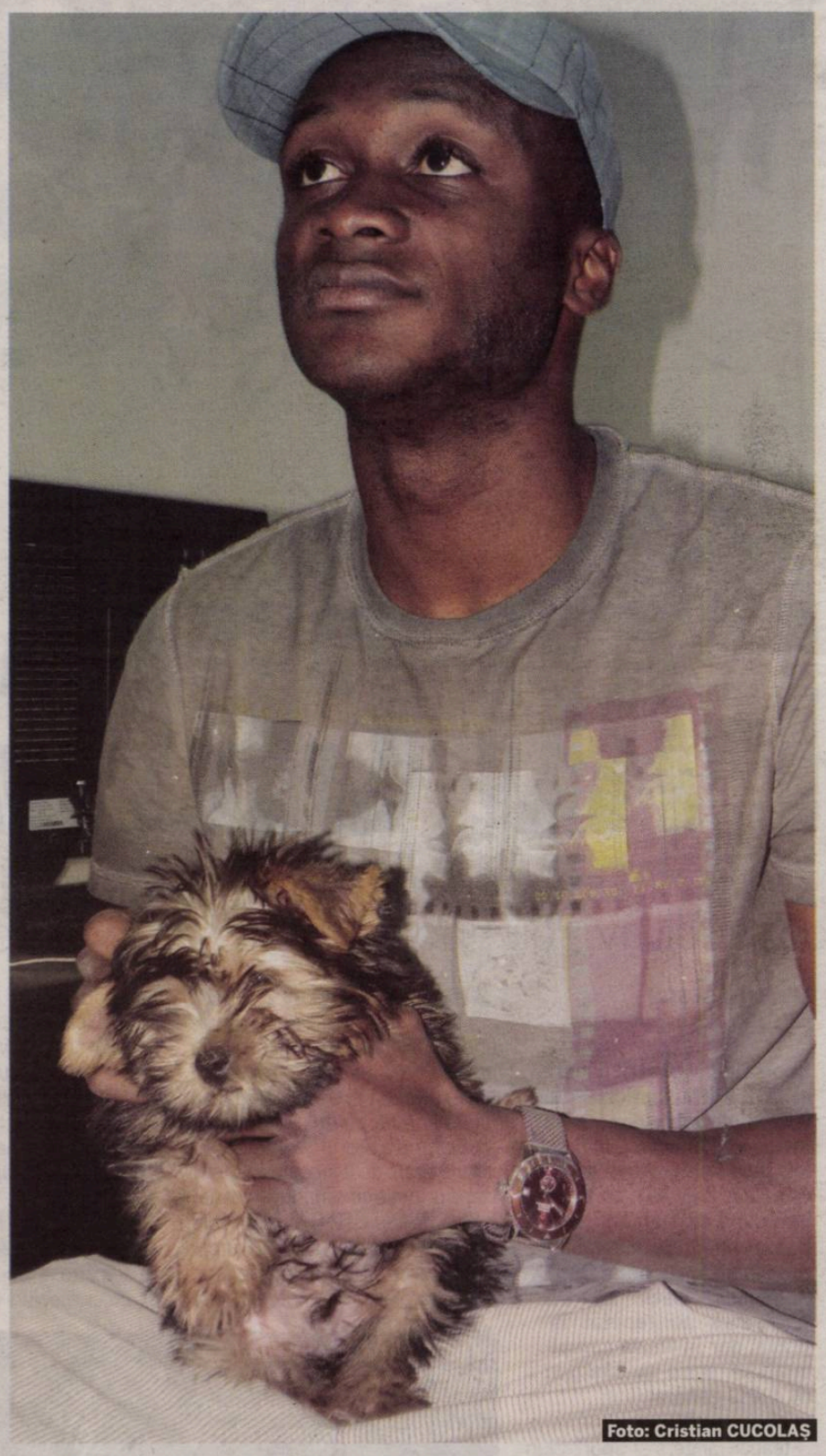

Foto: Cristian CUCOLAȘ

HAGI, LA MUNDIALITO

Gică Hagi participă cu puștii de la academia sa la cel mai tare turneu din lume la categoria 11-12 ani. Una dintre vedetele echipei este Ianis Hagi, fiul „Regelui”

Alexandru ENCIU
alexandru.enciu@prosport.ro

La nici un an de la înființare, „Academia Hagi” începe să conteze și pe plan internațional. Echipa de juniori 1998-1999 a „Regelui” a fost invitată în Portugalia, la cel mai tare turneu din lume pentru această categorie de vârstă.

Hagi merge la Mundialito! Așa se numește turneul care va debuta duminică în localitatea portugheză Vila Real de Santo Antonio. „Fotbalul a coborât nivelul de vârstă atât de mult, încât e nevoie de astfel de competiții încă de la vârste mici”, spune Hagi.

Turneul este organizat pe trei categorii de vârstă, însă „Academia Hagi” s-a înscris la nivelul maxim, cel de 11-12 ani. „Am o echipă frumoasă. Mă uit la acești copii și parcă îmi crește inima”, mărturisește cel mai valoros fotbalist român.

ÎN GRUPĂ CU JUVENTUS

„Academia Hagi” a fost repartizată în Grupa a 24-a, alături de Juventus (Italia), Nacional Madeira (Portugalia), Bondi United FC Sydney (Australia), FC Sao Luiz Faro (Portugalia), GDRC os Sandinenses Guimaraes (Portugalia) și E. de Futbol de Conil Cadiz (Spania). Primele două clasate în grupă se califică în Championship Round, unde se va juca în sistem eliminatoriu între 1 și 3 aprilie.

Hagi va face deplasarea cu o echipă formată din 15 copii, una dintre vedete fiind chiar fiul „Regelui”. Ianis Hagi a moștenit multe dintre calitățile fotbalistice ale tatălui său, însă a preferat tricoul cu numărul 11. „Este mai talentat decât eram eu la vârsta lui. Lovește mingea cu ambele picioare”, spune Gică.

BIBLIOTECA JUDEȚEANĂ MUREȘ
TÂRGU MUREȘ

MARIUS NICULAE RISCĂ IAR!

„Săgeată" va fi titular cu Urziceniul • Zie Diabate, fundaș central »6

Numărul 3884
Sâmbătă, 27 martie 2010
16 pagini ◤ Tiraj: 50.936

EDIȚIE NAȚIONALĂ
Editat de Publimedia International

590.000 DE CITITORI zilnic (SNA)
964.632 DE VIZITĂTORI unici în februarie (SATI)
pe www.prosport.ro

PRO SPORT

PUBLICITATE

CELE MAI BUNE COTE PENTRU GRAND PRIX MELBOURNE PE
www.bet-at-home.com

FANII STELEI AU DEVASTAT GĂRILE PÂNĂ LA CRAIOVA

150 de suporteri au fost dați jos din tren de către jandarmi

de AMIRONOAIEI »4

STEAUA ZERO

Egal urât și trist la Steaua - Pandurii, prilej pentru Gigi Becali să-și atace dur echipa. Înainte de meci a avut un dialog tensionat și cu Stoichiță

»2-3

de PĂUNESCU; foto: CEAUȘU

LIGA I
PANDURII 0-0 STEAUA

Dinamo stârpește „prințișorii"

Juniorii „câinilor", supravegheați cu camere video în cămine pentru a nu ajunge ca Adrian Cristea
• Ultima cucerire a „Prințului": „Blonda lui Bote"

»7, 16 de MLĂDINOIU

Andone sau Trombetta, variante pentru Rapid

Fostul dinamovist va negocia luni cu Copos

»10 de STOICESCU

„Piciorul lui Florin Costea este ca nou"

Doctorii dau asigurări că operația de ieri a starului Craiovei a reușit

»8-9 de MLĂDINOIU

HCM – VESZPREM, MÂINE, ORA 16:15

Se joacă și pentru Marian Cozma!

Premieră pentru handbalul românesc în optimile Ligii Campionilor

»15 de ENCIU

IERI		AZI		MÂINE		LUNI	
GAZ METAN 0 OȚELUL 1 La pauză 0-1	PANDURII 0 STEAUA 0	ALBA IULIA ASTRA 15:00, GSP TV	POLI IAȘI INTER 18:00, netelevizat	RAPID CRAIOVA 21:30, Digi Sport	BISTRIȚA CEAHLĂUL 16:00, GSP TV	URZICENI DINAMO 20:00, Digi Sport	TIMIȘOARA VASLUI 17:00, GSP TV	FC BRAȘOV CFR CLUJ 20:00, Digi Sport

www.prosport.ro Știrile inseamnă să fii suporter

1,6 lei

Biblioteca Județeană MUREȘ TÂRGU MUREȘ

PANDURII 0
STEAUA 0

www.prosport.ro

CFR CLUJ
rămâne lider

Loc	Echipa	M	V	E	Î	Gol.	Pct.	Ad.
★ 1	CFR Cluj	23	12	7	4	28-14	**43**	+7
★ 2	Steaua	24	12	7	5	32-22	**43**	+7
● 3	Poli Timişoara	23	11	9	3	40-15	**42**	+9
● 4	Dinamo	23	11	8	4	32-19	**41**	+5
● 5	Urziceni	23	11	8	4	30-18	**41**	+8
● 6	FC Vaslui	23	12	5	6	32-23	**41**	+8
7	Rapid	23	11	5	7	40-26	**38**	+5
8	Oţelul	24	10	5	9	27-28	**35**	-1
9	FC Braşov	23	8	7	8	25-22	**31**	-5
10	Astra	23	7	7	9	27-31	**28**	-5
11	Gaz Metan	24	6	10	8	20-30	**28**	-11
12	Gloria Bistriţa	23	6	9	8	22-29	**27**	-6
13	Poli Iaşi	23	7	4	12	22-34	**25**	-8
14	Craiova	23	7	3	13	32-34	**24**	-9
▼15	Pandurii	24	5	9	10	15-22	**24**	-15
▼16	Internaţional	23	7	3	13	21-37	**24**	-12
▼17	Ceahlăul	23	4	7	12	19-39	**19**	-17
▼18	Alba Iulia	23	3	5	15	20-41	**14**	-19

Legendă: ★ LC ● Europa League, plus câştigătoarea Cupei ▼ retrogradare

ETAPA A XXIV-A

MIERCURI
Gaz Metan - Oţelul	0-1
Pandurii - Steaua	0-0

JOI
Alba Iulia - Astra	ora 15:00	GSP TV
Iaşi - Internaţional	ora 18:00	-
Rapid – Craiova	ora 21:30	Digi

MARŢI
Bistriţa - Ceahlăul	ora 16:00	GSP TV
Urziceni - Dinamo	ora 20:00	Digi

LUNI
Timişoara - Vaslui	ora 17:00	GSP TV
Braşov - CFR Cluj	ora 20:00	Digi

ETAPA A XXV-A

VINERI 2 APRILIE
Oţelul - Pandurii	ora 14:00	GSP TV
Astra - Urziceni	ora 16:30	GSP TV
Ceahlăul - Iaşi	ora 17:00	-
Steaua - FC Braşov	ora 18:30	Digi
Dinamo - Mediaş	ora 20:30	A1

SÂMBĂTĂ 3 APRILIE
Internaţional - Rapid	ora 14:30	Digi
Craiova - Timişoara	ora 16:30	Digi
Vaslui - Alba Iulia	ora 19:00	GSP TV
CFR Cluj - Bistriţa	ora 21:00	Digi

OPINIE

Dan FILOTI

CORNER

dan.filoti
@prosport.ro

SUPĂRAŢI PE FOTBAL

Dialogul Becali - Stoichiţă ce a prefaţat meciul de ieri vorbeşte de la sine despre situaţia de la Steaua. „Ce, mă, nu mai pot să întreb?", o retorică iritată a patronului la somaţia lui Lippi: „Zi! Vrei să îmi zici ceva?". „Joacă Bănel?", „Da", „Să fii sănătos!", după care, cu mersul ţanţoş şi mâinile în buzunar, Becali s-a îndepărtat vizibil iritat.

Un antrenor ajuns la capătul puterilor, copleşit de presiunea la care este supus şi citindu-i-se din ce în ce mai clar în gesturi şi priviri un: „Pentru ce să mai suport atâtea?!" imens! Toate cadrele ne arătau un Stoichiţă încruntat şi apăsat. Sătul! Răspunsul din lojă? ***Nemulţumire, nervi, resemnare. Toată lumea e supărată pe toată lumea şi, la grămadă, Steaua e supărată pe fotbal! Nu joacă nimic!*** „Apă bei, apă joci!". Aşa spunea Dănuţ Lupu pe vremea când se grăbea să îşi stingă ţigara şi să ia ultima gură de cafea înainte să iasă pe teren la vreun derby ce stătea să înceapă. „Pe tăpşan te antrenezi, ca pe tăpşan joci", poate fi parafrazată maxima ultimului fotbalist român care dribla de plăcere, nu din greşeală. Abandonată pe islazul de la Băleşti, Steaua e un brand din care Gigi a stors totul şi cu care se şterge pe picioare de praful ridicat de palele elicopterului cu care a venit. Contrast mai mare, de mult nu s-a mai văzut! Culmea, o rudă cu ani mai mulţi în Occident, a remarcat discrepanţa. ***Echipa se antrenează printre vaci, iar patronul plăteşte pentru închirierea unui aparat de zbor o sumă care ar fi putut aduce măcar temporar liniştea în vestiar.*** Şi, culmea acestui campionat: Steaua continuă să aibă şanse la titlu!

SLABI / GORJENII N-AU RISCAT. STEAUA S-A TEMUT ŞI ŞI-A ARĂTAT LIMITELE, ENERVÂNDU-L LA CULME PE BECALI

FOTBAL FRICOS

Echipa din Ghencea n-a avut vreo ocazie clară de gol în faţa unui adversar aflat pe loc retrogradabil

George PĂUNESCU (Tg. Jiu)
george.paunescu@prosport.ro

Roş-albaştrii nu au reuşit aseară să treacă de Pandurii, echipă care chiar a dominat mare parte din joc. Cîrţu a obţinut ce a vrut, un egal alb, 0-0, care îi aduce un punct important pentru situaţia în care se află echipa sa.

Cu Tănase şi Emeghara titulari, Steaua avea misiune clară de la patron: să spulbere tot.

Aseară, în calea trupei din Ghencea a stat un adversar care nu bătuse pe nimeni în 2010, dar care l-a readus la conducere pe Sorin Cîrţu, cel care le-a oferit gorjenilor anul trecut singura victorie contra roş-albaştrilor în Liga I.

Superstiţios, „Sorinaccio" l-a băgat din primul minut pe autorul succesului de atunci, Tiago Tremonti, care a lipsit tot turul din cauza unei accidentări şi care nu prindea primul unsprezece pe vremea lui Ciobotariu. Şi tactica lui a dat roade, Steaua fiind departe de echipa ucigătoare anunţată de Gigi Becali. Un şut de la 20 de metri al lui Nicoliţă în minutul 5 şi câteva atacuri poziţionale încheiate cu centrări inofensive au fost tot ceea ce-au reuşit elevii lui Stoichiţă într-o primă repriză în care „pandurii" au aşteptat disciplinaţi o jumătate de oră, fără să rişte. Apoi gazdele au început să-şi croiască drum spre poarta lui Tătăruşanu, inspirat la şutul lui Nalaţi din minutul 30 şi norocos la cel al aceluiaşi Nalaţi, care de la 16 metri a trimis pe lângă stâlpul din stânga porţii, în minutul 42.

DOI ELIMINAŢI DUPĂ PAUZĂ

Stoichiţă nu a schimbat nimic la pauză, dar a făcut-o la nouă minute de la reluare. Toja a intrat mijlocaş central, Bănel a fost trecut de pe stânga pe dreapta în locul lui Szekely, inexistent în prima repriză, iar Tănase, şters şi el până atunci, a fost mutat pe stânga. Însă singura rotiţă care a funcţionat la mijloc, Ovidiu Petre, i-a dat peste cap planurile tehnicianului stelist, primind direct cartonaşul roşu după o intrare cu talpa sus pe piciorul lui Rusu.

Şi dacă oaspeţii n-au legat un atac mai cursiv în efectiv complet, cu atât mai puţin le-a ieşit jocul în zece. Stromajer a văzut şi el „roşu" în minutul 82, iar gazdele au obţinut un rezultat de care se pot declara mai degrabă nemulţumite.

4
suspendaţi
are Steaua pentru meciul cu Braşov: Toja, Stancu, Ov. Petre şi Golanski

IZOLAT
Kapetanos (în galben) a fost ineficient aseară, pentru că nu a fost jucat de coechipieri

Foto: Florin CEAUŞU

PANDURII 0-0 STEAUA

antrenor: Sorin CÎRŢU — antrenor: Mihai STOICHIŢĂ

(1) STANCA ★★	★★ TĂTĂRUŞANU (12)
(14) POPETE ★★	★ GOLANSKI (4)
(18) MARTINOVIC ★★	★★ PARPAS (2)
(4) CHIBULCUTEAN (C) ★★★	★★ JELEV (5)
(6) CARDOZO ★★	★★ EMEGHARA (3)
67 (17) NALAŢI ★	■ SZEKELY (7) 55
(20) STROMAJER ★	★ TOJA (14)
(16) AD. RUSU ★★	■ OV. PETRE (C) (8)
(8) ORAC ★	★ TĂNASE (10)
61 (27) VRANJES ★	★ NICOLIŢĂ (16) 80
(10) HIDIŞAN ★	SURDU (24)
(25) TREMONTI ★	★ KAPETANOS (9)
(23) RASKOVIC ★	★ B. STANCU (28) 68
	★ ARM. KARAYMAN (11)

rezerve: (80) Mingote – (3) I. Rada, (11) Lazic, (15) Ghindaru, (21) Kamara

rezerve: Zapata (1) – Tudose (15), Baciu (17), Pepe Moreno (22)

'15 Martinovic, '43 Tremonti, '78, '89 Stromajer, '80 Cardoso, 90+1 Hidişan, 90+2 Rusu '89 Stromajer

'24 B. Stancu, '60 Toja '85 Golanski '64 Ov. Petre

Jucătorul meciului:

CHIBULCUTEAN ★★★

Arbitru: Georgian Ionescu ★★ (Buzău)
Asistenţi: Miklos Nagy ★★ şi Gero Szabo ★★★ (ambii din Cluj)
Stadion: Municipal
Spectatori: 8.000

Calificative: ■ Foarte slab; ★ Slab; ★★ Satisfăcător; ★★★ Bun; ★★★★ Foarte bun; ★★★★★ Excelent
⚽ Marcator — Cartonaş — Schimbare în minutul X

„JOCI CU BĂNEL?

Becali şi Stoichiţă s-au contrat înaintea

După eliminarea lui Ovidiu Petre, Bănel Nicoliţă a refuzat banderola de căpitan, preluată apoi de Bogdan Stancu. A luat-o de-abia după ce a fost schimbat şi „Motanul"

www.prosport.ro

Care este cea mai bună soluţie pentru banca Rapidului?

Să rămână Nae Manea 33,44%	Mircea Rednic 10%
Cristiano Bergodi 27,82%	Alt tehnician român 9,42%
Ioan Andone 14,68%	Alt tehnician străin 4,64%

Voturi: 6.711

Răspunde azi la întrebarea: „Cu cine ar trebui să facă Moţi cuplu în defensiva lui Dinamo, în partida cu Unirea Urziceni?"

Top 3 ştiri pe www.prosport.ro

1. **Stenogramă DNA!** Penescu: „Solomon mi-a «apucat» vreo 70.000"
2. **VIDEO** Ronaldo şi Higuain au marcat câte o dublă în Getafe - Real Madrid 2-4!
3. **Mitea:** „Cum să joc pe 100.000 €, chiar atât de rău am ajuns?"

INDICAȚIE

„JUCAȚI TOT PE PARPAS!“

Pe tot parcursul jocului, Sorin Cîrțu (foto)nu a încetat să le dea indicații elevilor săi! Tehnicianul gorjenilor le-a transmis fundașilor să joace toate baloanele fără a se complica, ba mai mult, să le arunce în careul stelist, acolo unde îl vedea pe cipriotul Parpas verига slabă. „Aruncați tot în careu, nu vă mai complicați! În careu tot, jucați pe Parpas, că e mic și nu poate!”. Nici portarul Stanca nu a scăpat de reproșurile antrenorului: „Răzvane, dă tare în careu, aruncă acolo la Parpas”, le-a transmis Cîrțu.

GLUMĂ

STELIȘTII, IRONIZAȚI DE GORJENI

La partida de aseară, suporterii gorjeni nu au ezitat să-i ia peste picior pe fanii roș-albaștri. Spectatorii din Târgu Jiu au afișat un banner la tribuna a II-a: „Steliști în viu aveți?/ Dar o peluză?”, aluzie la faptul că suporterii roș-albaștri sunt învrăjbiți între ei și că Gigi Becali a închis Peluza Sud. Localnicii l-au fluierat pe finanțatorul stelist atunci când acesta și-a făcut apariția la oficială.

SĂ FII SĂNĂTOS!“

partidei de aseară

Alex AMIRONOAIEI
alex.amironoaiei@prosport.ro

Nemulțumirile pe care Gigi Becali le are în ceea ce-l privește pe Bănel Nicoliță au provocat ieri un episod ce poate avea urmări serioase la Steaua.

Sport.ro a filmat ieri un dialog purtat de Becali și Stoichiță înaintea plecării spre stadion, în care patronul îi reproșează antrenorului titularizarea lui Nicoliță. Joi, cu o zi înaintea meciului cu Pandurii, Becali declara că e nevoie să poarte o discuție cu Bănel. „Iar are probleme cu genunchii”, a fost trimiterea clară spre problemele pe care mijlocașul le-a avut în trecut cu viața extrasportivă și care, se pare, ar fi reapărut. Ajuns ieri în Târgu Jiu, patronul Stelei le-a făcut o vizită și jucătorilor la hotelul „Ana”. Personajul pe care l-a căutat a fost Bănel Nicoliță. În stilu-i caracteristic, fără să-i pese de cei din jur, Becali l-a abordat pe mijlocaș. „Nu mai joci nimic și am auzit că iar pierzi nopțile cu femeile. Ai grijă ce faci, că eu am avut încredere în tine mereu, iar acum mă dezamăgești!”, este esența monologului lui Gigi.

DIALOG TENSIONAT

La câteva minute distanță, exact când lotul roș-albaștrilor se îmbarca în autocar pentru a pleca spre stadion, Becali l-a prins din urmă pe Stoichiță. Dialogul, unul aprins, a fost surprins de sport.ro. **„Zi, vrei să-mi zici ceva?”**, a întrebat iritat antrenorul. **„Ce, mă, n-am voie să întreb și eu?”**, a „tăiat” Becali. **„Dacă ai să-mi zici ceva, spune-mi”**, a replicat iar „Lippi”. **„Bănel joacă?”**, a dezvăluit patronul miza conflictului. Cum a primit răspuns afirmativ, a încheiat dezamăgit: **„Să fii sănătos atunci!”**.

COMPARAȚIE ÎNTRE FUNDAȘII CENTRALI AI STELEI

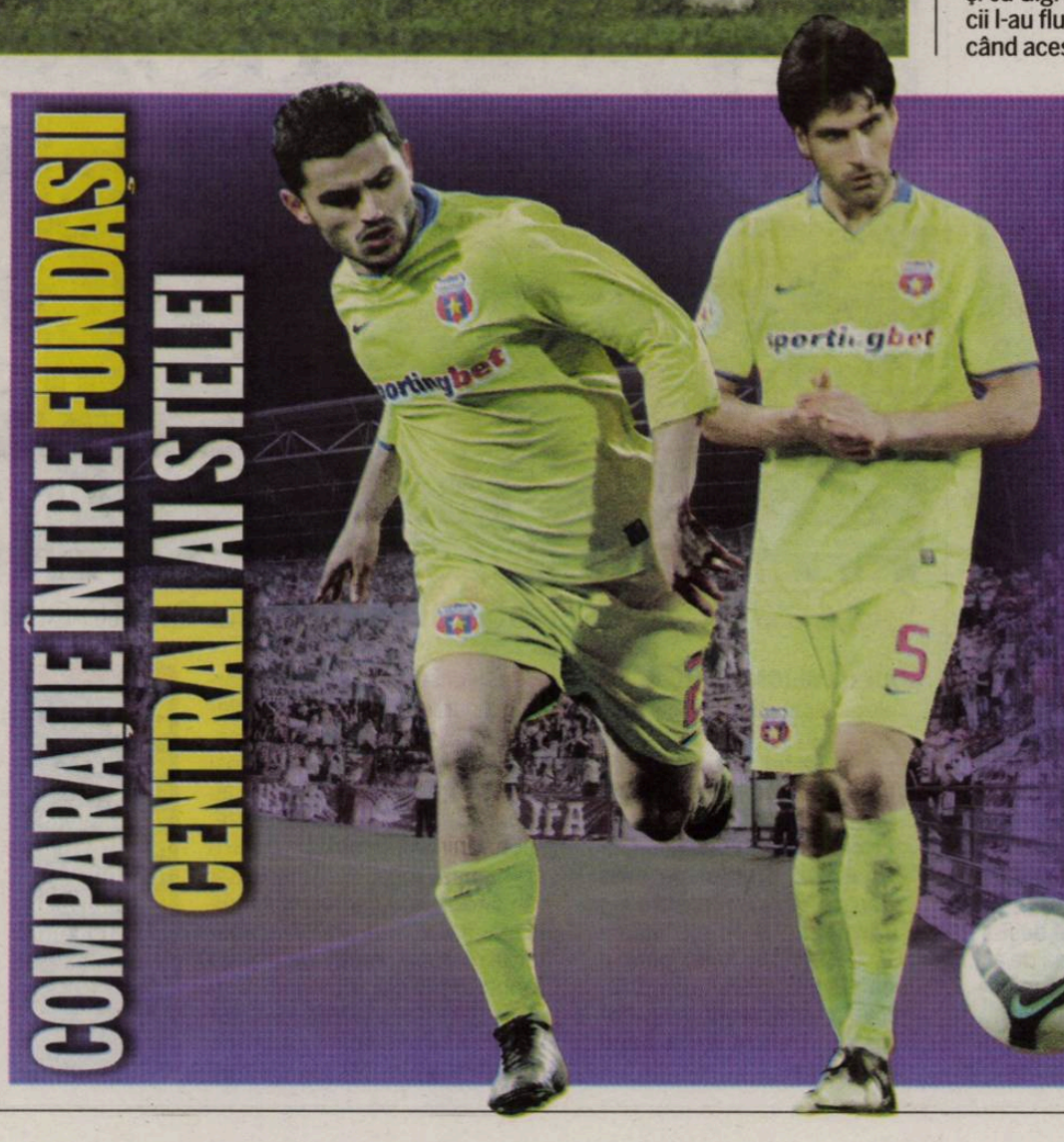

DUELURI CÂȘTIGATE	
PARPAS	12
JELEV	18
SUTURI LA POARTĂ	
PARPAS	0
JELEV	0
SUTURI PE POARTĂ	
PARPAS	0
JELEV	0
PASE BUNE	
PARPAS	13
JELEV	16
PASE GREȘITE	
PARPAS	10
JELEV	7

CRITICI

„VII CU ELICOPTERUL ŞI TE ANTRENEZI CU VACILE?"

Giovani Becali (foto) a criticat faptul că Steaua s-a antrenat la țară. „Ce condiții sunt astea? Să nu ai vestiare, orice fan să poată ajunge la jucători. Autoritățile ar trebui să ia măsuri. Dacă imaginile astea „ies" din țară, nu mai jucăm în cupele Europene. Acolo putea veni un psihopat și să taie un jucător. E un paradox. Vii cu elicopterul și te antrenezi cu vacile?!", a declarat Giovani Becali la gsp.tv.

EVENIMENT

AU VIZITAT BAZA GORJENILOR

Imediat ce a a ajuns la stadion, „Lippi" și-a condus elevii la vestiare. Apoi, însoțit de managerul Panduru, a făcut un tur al arenei. Antrenorul de 55 de ani și „Pandi" nu au fost însoțiți de bodyguarzi și au mers nestingheriți printre fanii echipei din Târgu Jiu. Cei doi au vizitat baza sportivă a gorjenilor. La întoarcere, aceștia au intrat în vestiar, după care au mers în sala de conferințe pentru a urmări finalul partidei Gaz Metan Mediaș - Oțelul Galați.

REZOLVARE

CONDESCU ŞI BECALI S-AU ÎMPĂCAT

După conflictul cu gorjenii, în care aceștia au refuzat să le pună la dispoziție un teren de antrenament, Becali s-a arătat dezamăgit, declarând că nu se aștepta la un asemenea gest din partea lui **Condescu (foto, în stânga)**. Securea războiului a fost îngropată destul de rapid, cei doi finanțatori luând decizia de a vedea startul partidei din aceeași lojă. După aproximativ un sfert de oră, Becali a părăsit loja președintelui gorjean, îndreptându-se către cea destinată oaspeților.

GLUME CU SUSPICIUNI

Ajuns la Târgu Jiu, Gigi Becali a spus despre antrenorul Pandurilor că o va lăsa mai moale

Alex AMIRONOAIEI
alex.amironoaiei@prosport.ro

Șeful din Ghencea nu se dezminte nici de această dată și, în fiecare deplasare a echipei, reușește să atragă atenția! Ajuns ieri la Tg. Jiu, Gigi Becali a declarat că nu-și face griji în privința partidei pentru că Sorin Cîrțu (foto) e prietenul lui și o va lăsa mai moale.

Cum în orașul lui Brâncuși nu există aeroport, Becali a apelat la un elicopter ca să ajungă la partida cu Pandurii.

Înainte de joc, Becali a fost la hotelul unde se afla echipa și a stat la o cafea cu Stoichiță și cu Panduru, care i-au transmis echipa de start.

„CÂRȚU ÎȘI BATE PRIETENII, DAR NU FACE FIGURI CU MINE"

Apoi a început cu glumele sale caracteristice: „Cîrțu își învinge prietenii, dar cu mine nu face figuri! Când e vorba de Steaua, o lasă mai moale, lasă autobaza deschisă. Sorin Cîrțu e unul dintre cei mai buni prieteni ai mei, el e fratele meu, prietenul meu apropiat! Ține cu mine, cu Steaua". Glumă sau nu, declarația lui Becali a născut suspiciuni, mai ales că în urmă cu doi ani, la un meci dintre Steaua și Dacia Mioveni (unde antrenor era chiar Sorin Cîrțu), scor 2-0, cele două părți au fost implicate într-un scandal asemănător.

REMEMBER 2008, STEAUA - DACIA MIOVENI!

Atunci, Virgil Becali, Nețoiu și Cîrțu s-au aflat, coincidență sau nu, în același restaurant, Doi Cocoși, chiar cu câteva ore înainte de meci. Iar la ieșire, antrenorului de atunci al Mioveniului i s-a înmânat un geamantan. Ulterior, cei implicați au declarat că erau de fapt table de joc, însă rivalii Stelei nu au înghițit „gălușca".

SCANDAL
SUSPICIUNI
CÎRȚU ȘI VIRGIL BECALI SPUN CĂ NU SE CUNOSC
Divizia Fantastică 2008-2009
Urmașii lui Chi

INCIDENTE / SUPORTERII ECHIPEI ROȘ-ALBASTRE AU FOST DAȚI JOS DIN TREN DE JANDARMI LA CRAIOVA DUPĂ CE AU DEVASTAT MAI MULTE GĂRI ÎN DRUM SPRE TÂRGU JIU, LOCUL DE DISPUTARE AL PARTIDEI DE ASEARĂ

AU FĂCUT DEZASTRU!

LOCALNICI *La meci, Steaua a fost încurajată de 50 de suporteri de pe plan local, cei de la București nemaifiind lăsați să ajungă la Tg. Jiu, din cauza incidentelor de pe drum (medalion)*

Foto: Bogdan IORDACHE

Cei 150 de fani ai Stelei nu aveau bilete și au creat haos în Roșiori și Caracal

Alex AMIRONOAIEI
alex.amironoaie@prosport.ro

Fanii Stelei au reușit din nou să iasă în evidență într-un mod negativ, ei provocând incidente serioase în drumul pe care l-au parcurs cu trenul spre Târgu Jiu. N-au mai ajuns la destinație însă, pentru că Jandârmeria din Craiova a intervenit și i-a dat jos din tren în halta Banu Mărăcine.

Fanii din Ghencea s-au îmbarcat ieri după prânz în accceleratul 1725, care avea să sosească în Târgu Jiu la 19:40. Ajunși în gara Roșiori Nord, unde au coborât să se aprovizioneze, suporterii și-au arătat pentru prima dată mușchii. Au bruscat vânzătorii și au distrus mai multe magazine. Scenariul s-a repetat în Caracal, motiv pentru ca Jandarmeria să intervină. Astfel, în gara Banu Mărăcine, chiar înainte de Craiova, tot grupul de suporteri a fost dat jos din tren și legitimat, motivul oficial fiind acela că nu aveau bilete de călătorie. Ei au fost așteptați aici de „mascați", care erau înarmați și care au controlat la sânge toți suporterii. Cei de la CFR susțin că fanii veniți din București au devastat și mai multe compartimente din tren.

Galeria stelistă venită de la București a fost oprită la Craiova și întoarsă din drum

„NORDUL" DĂ VINA PE „SUD"

Știut fiind faptul că începând din acest retur grupul care colaborează cu clubul din Ghencea este ALSS, toată lumea și-a îndreptat privirea către acesta. Sorin Rusu, președintele ALSS, a infirmat totul. „Din mai multe motive și din cauza unor probleme pe care le au membrii noștri, noi nu am mai făcut deplasarea. După prânz am fost sunați de cei de la AISS ca să vorbim la Pandurii să le dea lor 150 de bilete, ceea ce am și făcut. Așa că erau așteptați la stadion, unde se făcuse și un tabel nominal cu cei care erau în tren", a explicat Rusu pentru ProSport.

„STEAUA NE-A DEZAMĂGIT!“

REPORTAJ / OAMENII DIN BĂLEŞTI COMENTEAZĂ ÎNCĂ DESCINDEREA DE JOI A ROŞ-ALBAŞTRILOR ÎN COMUNA LOR

Foto: ADEVĂRUL

Sătenii din Bălești sunt nemulțumiți că steliștii n-au vrut să facă o poză de grup pe stadion

Cristi PEPTAN
(Târgu Jiu)

Situat pe o uliță din centrul comunei, terenul de fotbal al grupării din Liga a IV-a Internațional Bălești a devenit joi seară punctul de atracție al locuitorilor din localitate și nu numai, când s-a dus vestea că Steaua București face antrenament acolo.

S-au strâns cam 2.000 de oameni, dar potențialul era mult mai mare dacă evenimentul era anunțat din timp. „Dacă se știa de dimineață, erau 10.000 aici. Au venit și din Sadu, și din Motru la Bălești. S-a dus vestea din gură în gură că vine Steaua. Pe la ora 13:00 știam și noi”, a spus directorul sportiv al echipei din Bălești, Daniel Mihuțoiu, totodată și consilier local.

GARDUL E VOPSIT ÎN ROȘU ȘI ALBASTRU!

Gardul, vopsit în roșu și albastru, trădează iubirea băleștenilor pentru echipa patronată de Gigi Becali. În jur de 60% este procentajul estimat al fanilor stelişti, astfel că ecoul trecerii Stelei prin comuna de lângă Târgu Jiu nu s-a stins nici la 24 de ore după consumarea evenimentului. „O lună numai de asta o să se vorbească în comună. Mulți nu credeau. Steaua a câștigat Cupa Campionilor, e cel mai mare club din România și toată lumea a venit să o vadă”, a povestit un sătean.

OFICIALITĂȚILE: „NE-AU DEZAMĂGIT”

Autoritățile locale au cerut trupei lui Stoichiță o poză de grup la finalul antrenamentului, dar conducătorii Stelei au refuzat. „A fost și primarul la stadion cu nepoțelul. Nu le-am cerut bani pentru folosirea terenului, i-am rugat doar să facem o poză de grup pentru comună, dar... Sunt dezamăgit. Dom'le, o poză, acolo...Argăseală e președinte, Panduru e director tehnic, nu poți să te impui în fața a 20 de jucători? Cât dura, două minute? O minge, un fular sau un fanion cu două trei semnături acolo... era și la noi ceva. Vine cineva peste ani: «Uite, bă, Steaua a fost la Bălești!» Poate te mai întâlnești peste 30 de ani cu un astfel de eveniment”, a spus Mihuțoiu, un mare fan al roș-albaștrilor.

„NICI MULȚUMESC N-AU ZIS!”

Mai mult, stelișții nici măcar nu le-au mulțumit gazdelor la finalul ședinței de pregătire. Iar asta l-a nemulțumit pe consilierul local. „Au făcut poze, au dat autografe jucătorii și antrenorul **Stoichiță (n.r. - foto)** și nu m-au mai cunoscut. Ei ce-au zis? Gata, mă, am făcut -antrenament, nu mai dăm noi pe-aci. Nici mulțumesc nu mi-au zis. Și mai vor să iasă și în Europa. Ce-mi pare rău e că sunt stelist. M-a dezamăgit echipa mea de suflet. De când se bagă și nea Gigi pe la echipă, ce să mai ții cu Steaua?! Am iubit și iubesc Steaua, dar parcă este prea mare aroganța la clubul ăsta!”, a mai spus, trist, Mihuțoiu.

Lăsăm în urmă Bălestiul cu amintirile și cu nemulțumirile lui cu tot. Un sat trufaș, ca toți oltenii, de altfel, pentru care Steaua va rămâne subiectul principal de discuție multă vreme de acum încolo. Nu doar o lună! ■

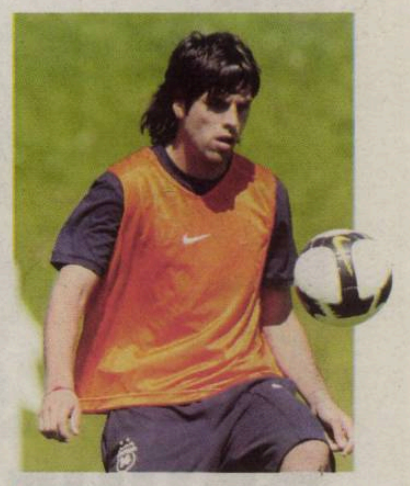

ÎNDEMN

„PE AICI A CĂLCAT TOJA, AȘA CĂ TREBUIE SĂ BATEȚI!”

Faptul că urmele crampoanelor lui Bănel Nicoliță și **Toja (foto)** sunt încă vizibile pe terenul din Bălești este o motivație în plus pentru fotbaliștii locali. Antrenorul grupării Internațional Bălești (locul 9 în liga județeană Gorj), Constantin Floroiu, a avut un argument în plus la ședința tehnică de ieri. „Băi, aici au călcat Toja și Nicoliță! Nu vă mai puteți plânge de condiții, trebuie să învingem!”, le-a spus Floroiu jucătorilor săi.

PUBLICITATE

bet365.com
emoția sportului la cote maxime!

NU ești un simplu spectator,
ești al 12-lea JUCATOR pe teren!

Intră acum pe www.bet365.com și primești bonus maxim 200 RON - 100% la prima depunere

PRUNEA - IANCU, RĂZBOI DESCHIS

Cei doi s-au contrat violent la TV, ajungându-se la amenințări fără precedent

Doru GHEORGHIU
doru.gheorghiu@prosport.ro

Managerul sportiv al lui Dinamo, Florin Prunea, a prezentat din nou, la Telesport, actul despre care spune că îi permite să stea la meciuri pe banca celor din „Ştefan cel Mare". În replică, Marian Iancu a intervenit în direct, urmând un dialog efervescent între cei doi.

Invitat joi seară la emisiunea „Fabrica de sport", Florin Prunea a prezentat pasajul din sentința Tribunalului Prahova, care îi acordă dreptul de a fi angajat la oricare club din România. Patronul Timișoarei, Marian Iancu, care a amenințat că va face contestație cu privire la dreptul lui Prunea de a sta pe bancă la meciul direct din etapa a 31-a, a avut însă o intervenție telefonică transformată într-un schimb de replici violente între cei doi. „Mai arătați odată actul, domnule Prunea", a cerut Iancu. Dinamovistul a răspuns însă deosebit de acid: „Cu ce drept îmi ceri tu mie, mă, să-ți arăt acte? Ia-ți banii și pleacă de la Timișoara, că nu reprezinți acea echipă. Nimeni nu te vrea în oraș!". Iancu a ales apoi, păstrând același ton politicos, să lanseze o amenințare voalată: „O să vă trimit răspunsul. Trebuie să purtăm această discuție față în față, ca doi bărbați". În fine, Prunea nu a refuzat provocarea, încheind prin a rosti un singur cuvânt: „Oricând!".

O să vă trimit răspunsul meu, domnule Prunea. Trebuie să purtăm această discuție față în față, ca doi bărbați

Marian Iancu, patron Timișoara

Nu mi-e frică de acest individ! Să-și ia banii și să se ducă. Timișoara și fotbalul românesc nu au nevoie de el

Florin Prunea, manager sportiv Dinamo

ZIE, ÎN APĂRARE, NICULAE, ÎN ATAC!

TACTICĂ/ CORNEL ȚĂLNAR S-A DECIS ÎN PRIVINȚA COLEGULUI LUI MOȚI DIN DEFENSIVĂ LA MECIUL DE MÂINE CU URZICENI

Fundașul ivorian va evolua pe postul de fundaș central alături de Cosmin Moți, iar „Săgeată" va forța la fel ca în meciul cu Steaua

Mihai NEJNERU
mihai.nejneru@prosport.ro

În ciuda accidentărilor și a suspendărilor din lot, Dinamo a găsit formula de start pentru meciul cu Unirea Urziceni, echipa ce „i-a suflat" titlul de campioană sezonul precedent, chiar în urma unei partide disputate în lalomița.

Cea mai mare problemă a staff-ului tehnic, apărută în urma accidentărilor lui Dragoș Grigore și Lucian Goian, și-a găsit răspunsul. Zie Diabate, recuperat pe ultima sută de metri după o lovitură la genunchi, este preferatul lui Cornel Țălnar și va evolua alături de Cosmin Moți în centrul apărării. Normal, pe benzile laterale vor fi folosiți Molinero și Pulhac, singurele variante disponibile pentru meciul de mâine.

Dinamo e cea mai în formă echipă din campionat. Meciul va fi diferit de cel în care Unirea a câștigat titlul

Roni Levi, antrenor Urziceni

REINTRĂ ALEXE, „SĂGEATĂ" RISCĂ IAR

Mai departe, în compartimentul median va reveni Alexe, care va juca pe partea stângă, mijlocașii închizători propuși fiind N'Doye și Boștină, pe partea dreaptă urmând să evolueze Torje. Spre deosebire de meciul din Cupă, cu CFR Cluj (1-1), atacul va fi format din titularii obișnuiți. Deși nu este încă apt în proporție de sută la sută, Niculae va fi și el inclus în primul unsprezece, coleg de compartiment urmând să îi redevină golgheterul echipei, Andrei Cristea.

S-AU ANTRENAT CU MINGILE UNIRII

Tot la Urziceni va putea debuta într-un meci oficial pentru roș-albi cehul Martin Zivny. Ca un ultim amănunt, Dinamo s-a antrenat ieri și o va face și astăzi la Săftica cu mingi marca Adidas, tocmai pentru că sunt folosite de adversarul de mâine, Unirea.

Remiza nu ne ajută nicicum, mergem la Urziceni să luăm toate cele trei puncte

Andrei Cristea, atacant Dinamo

Indiferent de numele celor care vor intra pe teren, vom face totul pentru a câștiga la Urziceni

Cornel Țălnar, antrenor principal

URZICENI	MÂINE	DINAMO
antrenor: Roni LEVI	ora: 20:00, Digi Sport	antrenor: Cornel ȚĂLNAR
4-1-4-1		4-4-2

REZERVE: 77. Grigore, 4. Mehmedovic, 5. Todoran, 11. Onofraș, 14. Rusescu, 20. Marinescu, 23. Bordeanu
Absenți: Arlauskis, Paraschiv (accidentați)

REZERVE: 36. Curcă, 6. Rus, 7. Zicu, 15. Bratu, 20. Adrian Cristea, 19. Daminuță 30. Zivny
Absenți: Mărgăritescu, Cl. Niculescu, L. Goian, Grigore (accidentați), Scarlatache, Kone (suspendați)

Arbitru: Marius Avram (București) | **Asistenți:** Octavian Șovre (Oradea) și Mircea Orbuleț (București) | **Stadion:** Tineretului (Urziceni)
Bilete: intrare pe bază de invitații

OPINIE

„VICTORIA ESTE CEA MAI IMPORTANTĂ"

Marius Alexe va reveni în echipă în partida cu Urziceni. „Nu mă interesează atât de mult să dau gol. Primordial este ca echipa să câștige, degeaba marghez eu, dacă nu câștigăm. M-aș bucura mai mult să batem la Urziceni", a explicat atacantul dinamovist.

SURPRIZĂ

GRIGORE A VENIT LA ANTRENAMENT

Dragoş Grigore le-a făcut o vizită surpriză colegilor săi, la antrenamentul de joi, de pe fostul stadion Victoria. Susţinut de cârje, „Grig" a intrat pe teren chiar înaintea şedinţei de pregătire, mulţumindu-le coechipierilor pentru mesajul de susţinere afişat înaintea meciului cu Steaua.

ATMOSFERĂ

„ŢÂNŢARUL", MODEL PENTRU ELEVII SĂI

Atmosfera se menţine excelentă la Dinamo. S-a văzut la antrenamentul de ieri, care a început din nou cu celebra „roată" inventată de antrenorii echipei. Jucătorii s-au ţinut între ei de umeri, formând un cerc în care urmau să intre doi coechipieri care să înceapă binecunoscuta miuţă. Primul care a ales să stea în centru a fost chiar Cornel Ţălnar, gest primit cu aplauze de jucători.

ALEGERE

„30" PENTRU ZIVNY

Martin Zivny va fi, în premieră, în lot la meciul de mâine cu Unirea Urziceni. Fundaşului ceh i s-a repartizat tricoul cu numărul 30 şi ar putea evolua pentru prima oară în tricoul echipei din „Ştefan cel Mare".

ÎNLOCUITOR PENTRU GOIAN!

INTERES /
ACCIDENTĂRILE LUI GRIGORE ŞI GOIAN O DETERMINĂ PE DINAMO SĂ MAI CUMPERE UN FUNDAŞ CENTRAL

Robert Sankara, un stoper care evoluează pentru Burkina Faso, este principala ţintă a dinamoviştilor

Victor STOICESCU
victor.stoicescu@prosport.ro

Mihai NEJNERU
mihai.nejneru@prosport.ro

Dinamo caută de urgenţă un fundaş central destul de valoros pentru a putea intra pe teren în locul accidentaţilor Dragoş Grigore şi Lucian Goian.

Rapiditatea realizării transferului este un factor esenţial pentru „câini", în condiţiile în care cel mai bun stoper rămas apt din lot, Cosmin Moţi, va sta automat câte o etapă la fiecare cartonaş galben primit. Această doleanţă a fost exprimată extrem de clar de către tehnicianul Cornel Ţălnar: „Ne dorim un fundaş central. Dacă ar veni, nu ar juca mâine, ci, dacă asta ar fi posibil, de ieri". Există totuşi anumite condiţii de eligibilitate care trebuie îndeplinite de fundaşul central căutat de „câini". El trebuie să fie liber de contract pentru a putea fi legitimat, adică ar trebui să nu mai fi jucat din această iarnă, dar totodată să fie cu pregătirea fizică la punct.

> Ne trebuie un fundaş liber de contract pentru a putea fi legitimat, şi care poate evolua imediat
> **Cornel Ţălnar,** antrenor Dinamo

Din multitudinea de criterii de selecţie, emisarii clubului au găsit şi o soluţie: Robert Sankara (25 de ani), legitimat ultima oară la Stade d'Abidjan.

70.000 DE EURO PÂNĂ LA VARĂ

Fundaşul cu o înălţime de 1,88 m este născut în Coasta de Fildeş, dar evoluează pentru naţionala statului Burkina Faso. Stoperul, ales cel mai bun pe postul său în liga internă în 2009, are avantajul că poate veni la un preţ suportabil de către echipa din Ştefan cel Mare. Jucătorul de origine africană va primi 70.000 de euro până la finalul sezonului, moment în care i s-ar putea activa clauza de cumpărare definitivă. Un atu este faptul că tehnicienii Ţălnar şi Dinu au urmărit mai multe DVD-uri cu evoluţiile sale, fiind mulţumiţi de prestaţiile acestuia.

Foto: Răzvan LUPICĂ

Foto: Cosmin MOŢEI

BIG BROTHER DINAMO

Juniorii „câinilor" sunt monitorizaţi video în căminul din „Groapă"

Mihai NEJNERU
mihai.nejneru@prosport.ro

Şefii «câinilor» au luat decizia de a-i supraveghea pe puşti după ce, în trecut, Pulhac şi Ropotan au întrecut deseori măsura cu petrecerile date în căminul clubului

Pentru că are destul de multe probleme legate de viaţa extrasportivă a actualilor titulari, Dinamo a hotărât să fie atentă la formarea tinerilor fotbalişti.

Mai precis, extrem de atentă, pentru că micuţii jucători sunt monitorizaţi ca la carte, inclusiv cu ajutorul camerelor video, amplasate în căminul în care aceştia locuiesc. Supravegherea se face 24 de ore din 24 şi are un dublu rol. În primul rând, acela de a oferi garanţii pentru securitatea juniorilor şi a bunurilor acestora, camerele de filmat putând stabili cu exactitate dacă intră sau nu vreun intrus în hotelul lui Dinamo. Dar scopul primordial al deciziei de instalare a fost acela de a se şti cu precizie dacă micuţii dinamovişti ies sau nu noaptea din cămin.

În cazul în care acest lucru se întâmplă prea des, responsabilii Centrului de Copii şi Juniori pot lua hotărârea de excludere a celor care „au călcat pe bec", referatul de exmatriculare de la formaţia „câinilor" şi proba video aferentă fiind înmânate lui Nicolae Badea. Un ultim amănunt de culoare: iniţiativa de a-i urmări pe fotbalişti cu ajutorul camerelor video s-a perpetuat în birourile clubului de pe vremea când locatarii căminului erau Cristi Pulhac şi Adrian Ropotan, celebri în acea vreme şi pentru petrecerile organizate în camera de cămin, party-uri ce nu pot fi egalate nici de cele din Regie.

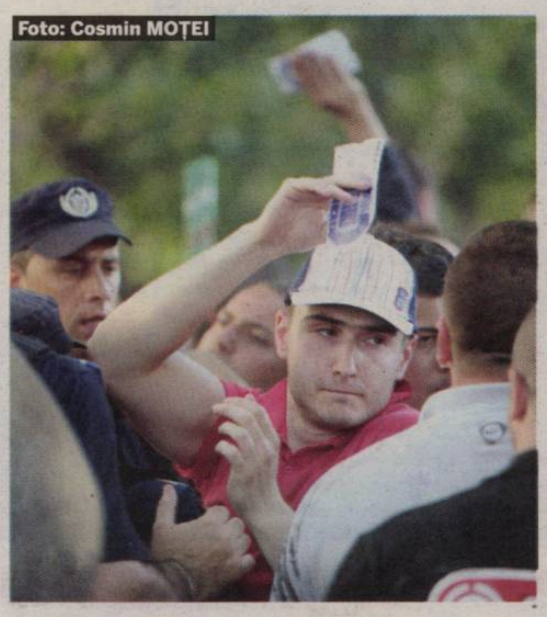
Foto: Cosmin MOŢEI

SUPORTERI PE ACREDITARE

Dinamoviştii vor intra la meciul cu Unirea numai dacă sunt trecuţi într-un tabel cu toate datele personale

Mihai NEJNERU
mihai.nejneru@prosport.ro

În ultimul meci în care a jucat la Urziceni, Dinamo se lupta pentru titlu şi a fost încurajată de 3.500 de fani.

Acest lucru s-a întâmplat chiar dacă ialomiţenii, coordonaţi direct de Mihai Stoica, au luat toate măsurile posibile de evitare a invaziei roş-albilor. De aceea, mâine, cei de la Unirea vor cu orice preţ ca dinamoviştii să nu fie încurajaţi de mai mult de 315 fani. Şi au dictat unilateral nişte măsuri de protecţie extrem de riguroase.

Astfel, susţinătorii echipei gazdă vor intra doar pe bază de invitaţii, ce vor fi distribuite în cadrul unui circuit închis. În acest fel, orice suporter dinamovist care doreşte să asiste la meci va trebui să fie trecut pe o listă specială, ce va cuprinde prenumele, numele şi CNP-ul său. Excepţia va fi făcută de oficialii clubului, care vor putea intra pe stadion cu tichete personalizate cu numele lor. Mai mult, lista va trebui aprobată de oficialii ialomiţeni şi de Jandarmerie, abia apoi urmând ca suporterii să intre în posesia biletului de intrare. Contra cost, tichetul valorând 20 de lei. Acesta urmează să fie eliberat la casa de bilete special amenajată la stadion, mâine, de la ora 18:00.

PRO SPORT.RO
EXCLUSIVITATE
UEFA Champions League şi Italia Serie A
Vezi rezumatele aici
boom
HOME FOTBAL INTERN FOTBAL EXTERN SPORTURI BLOGURI JOCURI MULTIMEDIA ESPORTS POKER

GRIJI / ABSENȚA DECARULUI ÎI DĂ PLANURILE PESTE CAP LUI WOTTE

DEPENDENȚI DE COSTEA

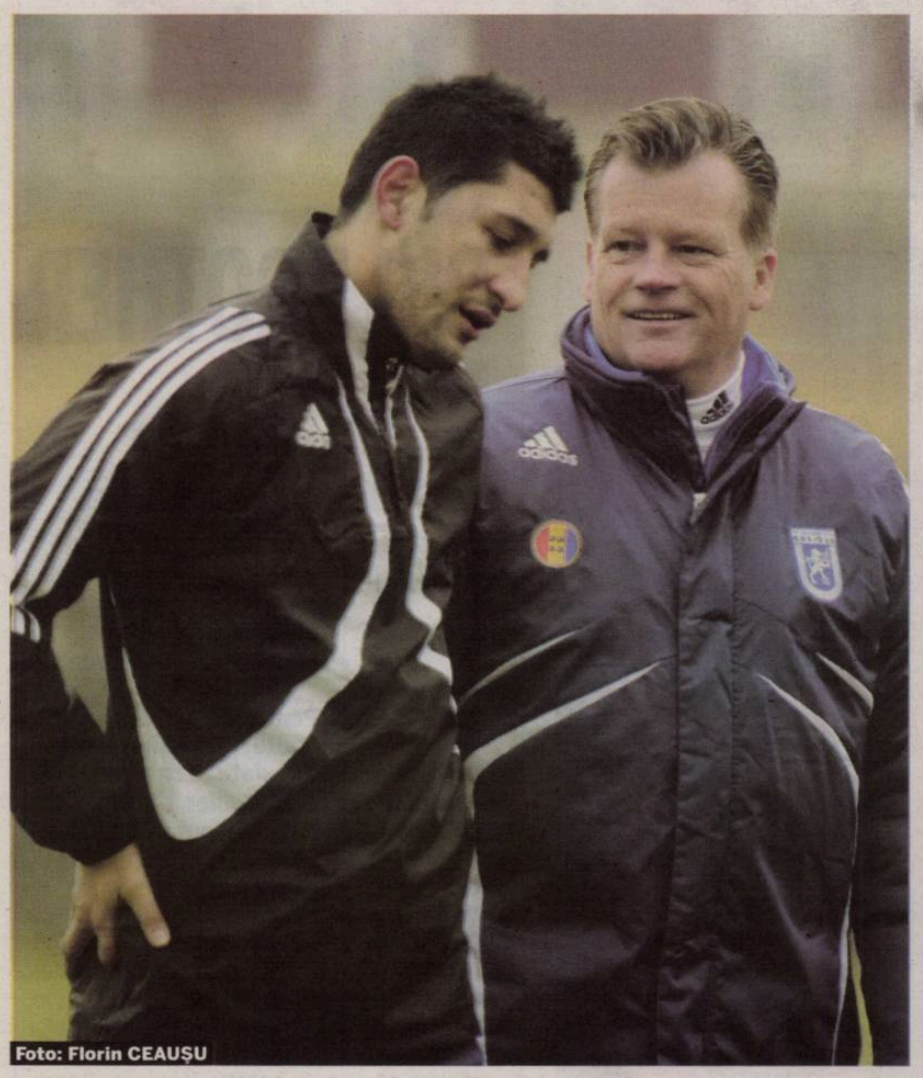

Foto: Florin CEAUȘU

GHINION *Mark Wotte (dreapta) l-a avut sub comandă pe Florin Costea doar șase partide*

Fără Florin Costea pe teren, oltenii au reușit să câștige doar o singură dată în ultimele trei sezoane!

Adrian IOSUB
adrian.iosub@prosport.ro

Înlocuirea accidentatului Florin Costea e o problemă destul de mare pentru Mark Wotte. Fără el, Știința a câștigat doar un meci din șapte, obținând cinci puncte din 21 posibile.

Vedeta Craiovei a lipsit doar șapte meciuri în ultimele trei sezoane, adică dintr-un total de 88 de partide. Fără el pe teren, Știința a câștigat o singură dată, înregistrând patru înfrângeri și două egaluri. Oltenii au pierdut cu FC Vaslui și Oțelul în sezonul 2007-2008, cu FC Brașov și Oțelul în acest sezon, au remizat cu Urziceni și cu Oțelul în sezonul 2007-2008 și au învins-o pe FC Argeș în campionatul trecut. Chiar dacă recunoaște că îi va fi greu fără golgheterul său, Mark Wotte spune că a găsit deja soluții pentru ca absența lui Costea să nu fie resimțită. „Partea bună este că am marcat de două ori cu Poli Iași după ce s-a accidentat Florin, deci are cine să dea gol pentru Universitatea. E Mihai, au marcat și fundașii, și mijlocașii. Important e ca toți să joace și mai bine de acum înainte pentru a acoperi absența lui Florin", a spus Wotte.

5 puncte au câștigat oltenii, dintr-un total de 21, atunci când Florin Costea a lipsit de pe teren

PIȚI JR UMPLE GOLUL

Chiar dacă Mark Wotte nu a luat încă o decizie finală, se pare că Alexandru Pițurcă (foto) va fi înlocuitorul lui Florin Costea. „Pițurcă a arătat determinare cu Poli Iași. A jucat bine, iar în această săptămână s-a antrenat suplimentar pentru a fi în cea mai bună formă. Crăciun, care marchează meci de meci la echipa a doua, va fi și el în lot pentru partida cu Rapid", a precizat tehnicianul olandez.

CURAJ / VÂRFUL CRAIOVEI ȘI-A URMĂRIT PAS CU PAS OPERAȚIA PE MONITORUL DE LÂNGĂ PAT

„ACUM ES

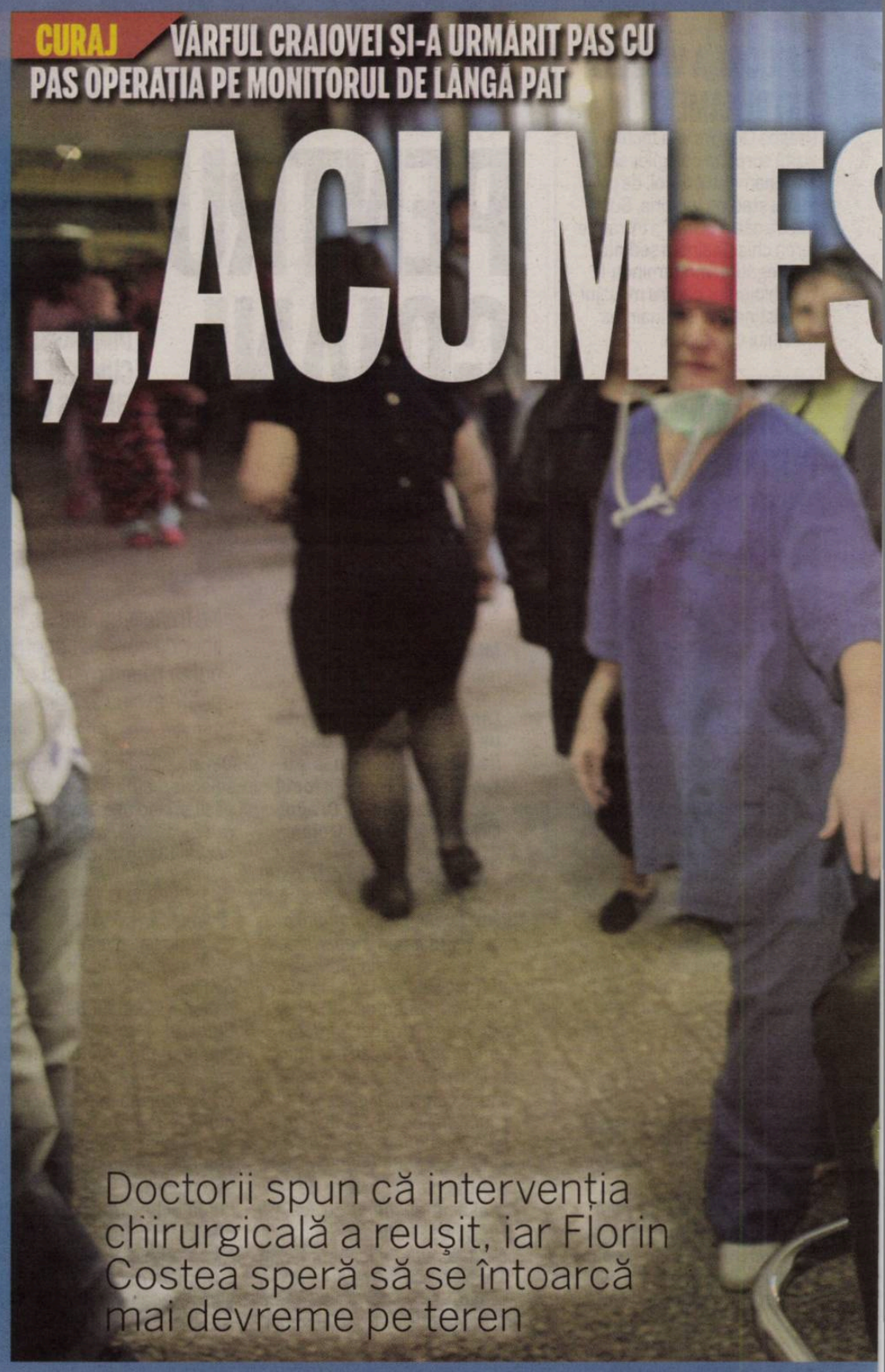

Doctorii spun că intervenția chirurgicală a reușit, iar Florin Costea speră să se întoarcă mai devreme pe teren

Corina MLĂDINOIU
corina.mladinoiu@prosport.ro

Florin Costea a trecut de primul său test din lunga perioadă de recuperare care îl așteaptă. Atacantul oltenilor a fost operat ieri la genunchiul stâng, intervenție delicată, dar finalizată cu succes.

Obișnuit cu sălile de operație, Florin Costea s-a prezentat ieri, încă de la primele ore ale dimineții, la Spitalul „Sfântul Ioan" din București, fiind imediat luat în primire de către medicul Doru Filipescu, același doctor care l-a mai avut pacient pe Costea în 2005, pentru o problemă similară. Cu toate că nu s-a aflat pentru prima dată la o astfel de intervenție, vârful lui Wotte a recunoscut că îi este teamă de operații. În consecință, i-a rugat pe medici ca, înainte de intervenție, să îl anestezieze în totalitate. După ce aceștia i-au explicat că nu este necesară o astfel de anestezie, Costea a fost invitat de către medici să-i privească „la lucru", mai precis să urmărească felul în care decurge operația chiar pe monitorul

Mi-a fost frică, dar acum mă simt bine și cred că voi reveni pe teren mai repede decât credeam!
Florin Costea, la ieșirea din sala de operații

6 luni este, estimativ, perioada în care Florin Costea va trebui să stea departe de gazon

ALBA IULIA – ASTRA

AZI, ora: 15:00, GSP TV

ALBA IULIA		ASTRA
antrenor: Blaz SLISKOVIC	4-4-2	antrenor: Nicolo NAPOLI
23 BUCURICA, 19 FL. DAN, 18 STRĂTILĂ, 15 ARIAS		12. Salgueiro, 5. Rohat, 17. V. Sandu, 27. Carando, 10. Cl. Tudor, 9. Silva, 28. Vădrariu
13 VUJADINOVIC, 9 VELJOVIC, 19 L. GANEA, 8 TAKAYUKI (CPT.), 23 MENDEZ		ABSENȚI: Mihalache (suspendat), Crăciun (accidentat), V. Stan (neinclus în lot)
38 ROTARU, 5 DALBEA (CPT.), 82 MIRON		
3 SOUSA, 10 SELAGEA, 33 N. JOVANOVIC, 11 GUSSEV, 16 V. GHEORGHE, 3 OPRIȘAL		
17 I. BALAN, 20 OLAH, 7 PAULINHO, 6 KRUCHOWSKY		
REZERVE: 12. Cernea, 4. Kanyuka, 7. S. Mureșan, 11. Enzo, 22. Vitinha, 16. R. Stancu, 21. Bâltoi		
ABSENȚI: C. Cristea, Rădoi (accidentați), Varga, Poverlovici (suspendați)		

Arbitru: Ovidiu Hațegan (Arad) | **Asistenți:** Eugen Gheorghe (Suceava) și Petru Gașpar (Timișoara) | **Stadion:** Cetate (Alba Iulia)

Bilete: 20 de lei - intrarea generală

POLI IAȘI – INTERNAȚIONAL

AZI, ora: 18:00, Netelevizat

POLI IAȘI		INTERNAȚIONAL
antrenor: Petre GRIGORAȘ	4-3-3	antrenor: Ionuț BADEA
19 CUCIULA, 8 IGNATOV, 13 PAUN, 2 BĂCILĂ, 15 MATEI		REZERVE: 22. Arcaba, 21. Chiricheș, 24. Frăsineanu, 18. Antohi, 10. C. Lazăr, 11. Stoianof, 26. Abiodun
24 STRATON, 28 NASSER, 3 VIERA		ABSENȚI: -
22 MARC, 5 ONICAȘ, 21 V. BADEA, 7 RĂDUT, 12 POPA		
9 APOSTU, 8 VEZAN, 27 PINTILII (CPT.)		
15 MIHAJLOV, 26 NEGRU (CPT.), 11 BUJOR, 30 STRAUT, 5 E. KONE, 25 NEAGU		
REZERVE: 12. Pleșca, 7. Bârlădeanu, 32. Buhuși, 9. Bălbă, 18. Miclea, 16. Viveiros, 2. Nogo		
ABSENȚI: Brânet, Cr. Munteanu, Milea, A. Ionescu, Costache, Cr. Constantin (accidentați)		

Arbitru: Paul Unimățan (Zalău) | **Asistenți:** Vasile Marinescu (București) și Costin Florescu (Satu Mare) | **Stadion:** "Emil Alexandrescu" (Iași)

Bilete: 10 lei - peluze, 20 lei - tribune

BISTRIȚA – CEAHLĂUL

MÂINE, ora: 16:00, GSP TV

BISTRIȚA		CEAHLĂUL
antrenor: Marius ȘUMUDICĂ	4-1-3-2	antrenor: Zoran FILIPOVIC
15 LATOVLEVIC, 11 ZE RUI, 15 BĂDESCU, 3 DIKABA		REZERVE: 1. Lipitor, 16. Jeremic, 23. Onciu, 20. Rudison, 25. Ibrahim, 9. Edson, 27. Dumitraș
3 CIUCA, 10 MORAES, 17 VITELARU (CPT.)		ABSENT: Barna (accidentat)
7 COROIAN (CPT.), 18 BALDE		
22 ALBUT, 6 A. MUREȘAN, 26 MULIȘA, 10 VASILACHE, 22 VILLADSEN		
18 FRĂSINESCU, 24 HORA, 5 STEVIC, 24 FORMINTE		
2 C. PETRE, 7 CEBOTARU		
28 D. MATEI, 4 A. DRAGOMIR		
REZERVE: 1. Turcaș, 4. V. Năstase, 5. Velcovici, 9. Keita, 20. Hornei, 21. T. Moldovan, 30. Băjenaru		
ABSENT: R. Mărginean (nerefăcut)		

Arbitru: Augustus Constantin (Râmnicu Vâlcea) | **Asistenți:** Mugurel Velicu (București) și Florin Păunescu (Râmnicu Vâlcea) | **Stadion:** Municipal (Bistrița)

Bilete: 10 de lei - intrarea generală, 5 lei - elevii, studenții și pensionarii

OȚEL ÎNCINS

Galațiul a învins cu 1-0 la Mediaş, o echipă care a uitat gustul victoriei acasă

Sebastian MARCOVICI
redactiacluj@prosport.ro

Golul lui Sergiu Costin a trimis Gazul în hora retrogradării şi a propulsat Oţelul la 6 puncte de cupele europene.

Fără victorie acasă de aproape cinci luni, Mediaşul a fost echipa mai decisă să lupte pentru victorie în prima parte a meciului. Dudiţă a fost pericolul numărul 1 pentru poarta lui Grahovac. Medieşeanul a trimis de două ori periculos peste buturile gălăţenilor, dar „oţelarii" au fost mai hotărâţi şi au înscris la primul şut pe spaţiul porţii lui Buchta. Sergiu Costin a trimis plasat în poartă, din 6 metri, pe lângă Buchta, prost ieşit în întâmpinare ('35). Gălăţenii au prins apoi tupeu, Antal şi Ochiroşii punându-l la încercare pe portarul Gazului în două rânduri.

Pustai a forţat după pauză introducând un al doilea atacant, Cigan, dar chiar şi aşa fundaşul Hoban a fost cel mai aproape de gol când a luat la ţintă transversala cu un şut de la 25 de metri (74).

Galaţiul scapă de emoţiile unui final agitat de campionat, iar Mediaşul ajunge la minus 11 la „adevăr" şi va evolua ca şi anul trecut, cu sabia retrogradării deasupra capului în a doua parte a returului. ■

4
remize şi două eşecuri au bifat medieşenii în ultimele meciuri de pe teren propriu

GAZ METAN	0-1	OŢELUL
antrenor: Cristian PUSTAI	0-1	antrenor: Dorinel MUNTEANU
	⚽ 36 S. COSTIN • 0-1	
(30) BUCHTA ★★		★★★ GRAHOVAC (12)
(15) HOBAN ★★		★★ RÂPĂ (3)
53 (19) FL. LAZĂR ★★		★★ SÂRGI (16)
(16) ZAHARIA ★★★		★★★ S. COSTIN (18)
(13) AKAKY ★		★★ S. ILIE (14)
(8) BUZEAN ★		★★ NEAGU (26)
(7) KUBALA ★★		★★★ G. GIURGIU (29)
69 (21) TODEA (CPT.) ★		★★★ ANTAL (8) 86
(44) KRATOCHVIL ★		IORGA (7)
(17) DUDIŢĂ ★★★		★★★ PARASCHIV (CPT.) (30) 90+3
46 (27) ERIC ■		IBEH (15)
(24) CIGAN ★		★★★ OCHIROŞII (28) 78
(22) PÂRVULESCU ■		COJOC (20)
(9) LIŢU ■		★★ M. PENA (27)

rezerve: 82. Vâtcă - 3. Bozeşan, 25. Marovic, 29. Galanis,

rezerve: 1. Baotic, 4. Siminic, 21. Perendja, 37. Vigilanti

'35 Kubala, '52 Akaky, '63 R. Zaharia, '72 Buzean, '79 Liţu

'53 Antal, '54 S. Costin, '76 S. Ilie, '90 Grahovac, 90+3 Pena

Jucătorul meciului:

OCHIROŞII ★★★

Arbitru: Alexandru Tudor ★★★ (Bucureşti); **Asistenţi:** Dorin Mudura ★★★ (Oradea) şi Andrei Constantinescu ★★★ (Bucureşti)
Stadion: Gaz Metan (Mediaş)
Spectatori: 2.500

Calificative: ■ Foarte slab: ★Slab; ★★Satisfăcător; ★★★Bun; ★★★★Foarte bun; ★★★★★Excelent
⚽ Marcator
Cartonaş
Schimbare în minutul X

Ca să revină pe teren, Costea va munci optzece ore pe zi! Ca minerii!
Adrian Mititelu, finanţator Craiova

Foto: Cosmin MOŢEI

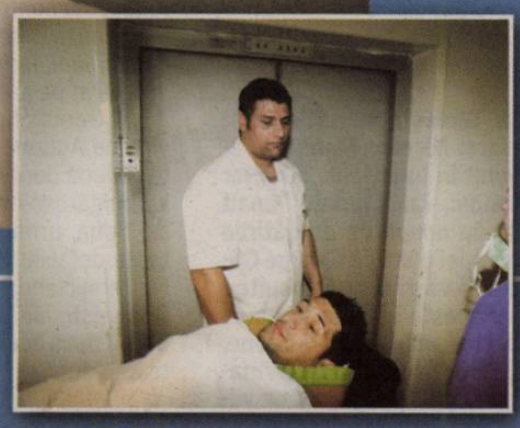

pe care se desfăşura „live" artroscopia. În cele din urmă, atacantul a sfidat toate temerile şi a urmărit paşii intervenţiei. „Florin a fost un pacient foarte curajos. La început era speriat şi a vrut să fie adormit în totalitate, dar pe urmă a privit foarte liniştit cum l-am operat", a povestit doctorul Filipescu modul în care s-a comportat pacientul.

„POATE REVINE MAI REPEDE"

Deşi era de aşteptat să dureze maximum o oră, intervenţia chirurgicală a depăşit două ceasuri. Pe hol, naşul lui Costea le zâmbea optimist tuturor jurnaliştilor. La ieşirea din sala de operaţie, acelaşi doctor a explicat complexitatea operaţiei. „A durat ceva mai mult decât de obicei pentru că a fost puţin mai complicat, a trebuit să curăţăm şi în zona meniscului, a ligamentului colateral. Era pe jumătate rupt, a suferit un traumatism foarte grav, dar totul a decurs bine, iar acum piciorul este ca nou", a spus medicul. „Urmează perioada de recuperare şi poate ne face o surpriză şi revine într-un timp mai scurt decât ne aşteptam", a încheiat Doru Filipescu. ■

E LA A ŞAPTEA OPERAŢIE!

- **2003:** fractură a antebraţului drept. A fost operat şi i s-a introdus o tijă metalică pentru a se reface osul
- **2005:** operat din nou la aceeaşi mână, deoarece calosul nu se depusese bine
- **2005:** ruptură a ligamentelor încrucişate la genunchiul drept. A fost operat de două ori, pentru că i s-a descoperit şi o leziune la menisc
- **2008:** a fost operat la Torino pentru deviaţie de sept, fiindu-i reconstruită piramida nazală.
- **2009:** în decembrie a efectuat o artroscopie care a eliminat suspiciunile referitoare la o posibilă accidentare gravă a ligamentelor
- **martie 2010:** din nou accidentare la genunchiul stâng. A fost nevoie de a şaptea operaţie pentru vârful Ştiinţei

DEZVĂLUIRE

„I-A PUS COADĂ DE BOU ÎN LOC DE LIGAMENT!"

Patronul Craiovei, Adrian Mititelu, a făcut o dezvăluire-şoc la GSP TV, explicând şi detaliile necunoscute ale intervenţiei chirurgicale la care a fost supus Florin Costea. „Doctorul Filipescu e absolut extraordinar! În locul ligamentului distrus i-a pus o coadă de bou sau de rinocer, care e mult mai puternică decât ligamentul uman", a povestit finanţatorul oltenilor.

DURATĂ

„CÂT STĂ? DEPINDE DE RECUPERARE"

Operaţia lui Florin Costea a fost declarată de medici „un succes total", dar acum întrebarea care se pune este: „Când va reveni Florin pe teren?". „Nu putem să spunem cu exactitate. Acum foarte important este felul în care va decurge recuperarea. Contează cel mai mult la astfel de operaţii, acolo se va vedea caracterul de luptător al lui Florin. Va sta în ghips cam patru-şase săptămâni, după aceea va începe greul, pentru că muşchiul e atrofiat", a spus Adrian Mititelu.

AŞTEPTARE

L-A SUSŢINUT NAŞUL

În timp ce Florin Costea era pe masa de operaţie, în aşteptare pe holurile spitalului era şi naşul de botez al jucătorului. Acesta, însoţit de team managerul Universităţii, Silvian Cristescu, abia aştepta ca orele să treacă rapid pentru a afla că operaţia a decurs cu succes. „Am emoţii, dar ştiu că e pe mâini bune acolo. Abia aştept să iasă şi să spună că revine pe teren mai repede. Toată familia îi ţine pumnii şi m-au delegat pe mine să-i aduc noroc astăzi (n.r ieri)", a mărturisit naşul lui Florin.

PUBLICITATE

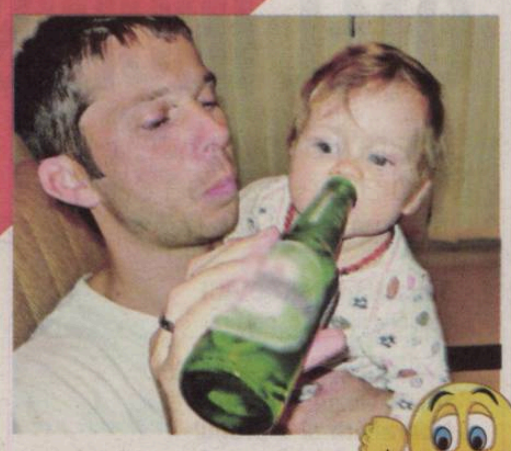

INCREDIBIL

BOZOVIC, „PĂRINTE-MODEL“

După ce a condus sub influența alcoolului și l-a speriat pe Copos, care l-a văzut consumând bere imediat după ce a fost schimbat la un amical din iarnă, fundașul Rapidului lovește din nou. Pe contul său de facebook, muntenegreanul a postat imagini incredibile cu fiul său de doar un an, pe care îl învață să bea bere (foto)! Copilul nu pare foarte încântat și strâmbă din nas după prima gură de bere. „Un act iresponsabil din partea tatălui. Alcoolul îl poate omorî pe copil. După un asemenea gest, Bozovic poate fi decăzut din drepturile părintești. Este posibil ca Autoritatea tutelară să se autosesizeze", a declarat Florin Tudose, cunoscutul psiholog.

OPȚIUNE

SĂPUNARU ARE DREPT DE JOC CONTRA CRAIOVEI

Rapidiștii au primit hârtia oficială prin care se atestă dreptul de joc imediat al lui Cristian Săpunaru în următoarea partidă pentru Rapid. Federația Portugheză de Fotbal a ridicat suspendarea de șase luni pe care o primise după incidentul de la meciul cu Benfica, atunci când românul și atacantul Hulk fuseseră acuzați că au agresat un steward. „Nu știm încă dacă va fi folosit contra Craiovei, dar este sigur că poate juca", a declarat antrenorul interimar al Rapidului, Ciprian Panait.

DECIZIE

MANEA VEDE MECIUL DIN TRIBUNĂ

Întors la funcția de director tehnic, Nicolae Manea a decis să nici nu ia loc pe banca Rapidului la meciul de azi, cu Universitatea Craiova. Fostul antrenor principal al „feroviarilor" va urmări meciul de la tribuna oficială a stadionului din Giulești și va pasa toată responsabilitatea la meciul cu oltenii în mâinile secundului Ciprian Panait. Manea anunțase încă de ieri că se gândește la această posibilitate, tocmai ca să le arate și jucătorilor că funcția sa este, din nou, doar cea de director tehnic.

ANTRENORI / IOAN ANDONE VA AJUNGE ÎN BUCUREȘTI SĂPTĂMÂNA VIITOARE ȘI VA AVEA O DISCUȚIE DECISIVĂ CU GEORGE COPOS

Foto: Bogdan IORDACHE

«Fălcosul» ar fi cadoul perfect pentru mine. Sâmbătă fac 57 de ani și vreau liniște la echipă! Adică victorie cu Craiova și antrenor în Giulești. Chiar dacă e perceput ca dinamovist, Andone e un om corect, iar galeria noastră a apreciat mereu acest lucru

George Copos, patron Rapid

LUNI VINE ANDO!

Dacă „Fălcosul" va refuza Rapidul, Renzo Rossi i l-a propus patronului pe fostul tehnician al lui CFR Cluj, Maurizio Trombetta

Victor STOICESCU
victor.stoicescu@prosport.ro

Gigi STANCU
gigi.stancu@prosport.ro

În Giulești lucrurile sunt clare: Nicolae Manea a revenit în funcția de director tehnic, iar Ciprian Panait se va ocupa de pregătirea echipei până ce George Copos îi va găsi un înlocuitor. Iar acesta este, în viziunea patronului, Ioan Andone, care ar putea prelua formația chiar de săptămâna viitoare, dacă negocierile vor decurge conform planului.

Primul contactat a fost Mircea Rednic, dar „Puriul" l-a refuzat pe Copos, pentru că nu mai vrea să fie prins la mijloc în scandalul „Varga și Bălan". Varianta a doua, Ioan Andone, a devenit astfel cea dintâi. Antrenorul lui ȚSKA Sofia este tentat să renunțe la contractul cu bulgarii din cauza conflictului dintre club și fani, iar George Copos a accelerat pe această pistă.

Patronul Rapidului l-a convins pe Andone chiar să vină în țară după derby-ul campionatului bulgăresc de mâine, cu Levski Sofia, urmând să negocieze toate detaliile față în față. Astfel, tehnicianul va ajunge luni la București, iar până seara se va hotărî dacă acceptă sau nu oferta Rapidului.

„CORSICANU'" L-A ASIGURAT CĂ NU VA FI ÎNJURAT

În negocierile sale, patronul giuleștenilor se bazează și pe sprijinul liderilor galeriei Rapidului, care l-au sunat pe Andone și l-au asigurat că nu va fi contestat dacă va deveni antrenor în Grant.

373
de meciuri
are Andone ca antrenor principal în Liga I

87
de partide
a stat „Fălcosul" pe banca tehnică a lui Dinamo

„S-a discutat cu Ioan Andone și chiar eu, personal, am vorbit cu el și l-am asigurat că nu va avea probleme cu fanii. Andone vine luni în țară și o să se întâlnească cu domnul Copos. E clar ce va face, din moment ce vine în România, nu? Doar nu putea să semneze prin telefon, trebuie să discute toate detaliile", a afirmat Gigi Corsicanu', fostul lider de galerie al Rapidului. Dacă, totuși, Andone nu va semna cu Rapid, George Copos mai are pregătită o variantă, în persoana fostului antrenor al celor de la CFR Cluj, Maurizio Trombetta. Italianul nu are niciun angajament și i-a fost propus lui Copos de către directorul sportiv, Renzo Rossi. ■

RAPID		AZI		U CRAIOVA
antrenor: Ciprian PANAIT	4-2-3-1	ora: 21:30 Digi Sport	4-3-3	antrenor: Mark WOTTE

REZERVE: 89. Straton, 3. R. Fernandes, 7. Cesinha, 9. Răduță, 16. Ciz, 27. Gauracs, 32. Iencsi
ABSENȚI: Mardare (accidentat), Varga, Bălan (fără drept de joc)

REZERVE: 22. Merlier, 3. Barbu, 5. Bușu, 25. Firțulescu, 11. Pițurcă, 88. Nicolae, 33. Trică
ABSENȚI: Dănănae, F. Costea (accidentați)

Arbitru: Mugurel Drăgănescu (Breaza) | **Asistenți:** Adrian Vidan (București) și Eduard Dumitrescu (Pitești) | **Stadion:** Giulești „Valentin Stănescu" (București)

Bilete: tribuna 0: 100 de lei, tribuna I: 50 de lei, tribuna a II-a: 20 de lei, peluza a II-a: 20 lei

DIVIZIA FANTASTICĂ 2009-2010 www.diviziafantastica.ro

TALON 2009-2010 5.000.000€

Nume: Prenume:
CNP: Parola: Cod:
Strada: Nr.: Bl.: Sc.: Ap.:
Localitatea: Județ/Sector:
Telefon: Semnătura:

Pentru detalii puteți suna la numărul de telefon 0318257349

Strânge 10 milioane de Euro Fantastici (€) și un talon de înscriere sau doar un Talon Bonus, pune totul într-un plic și expediază-l pe adresa OP33, CP10, București. În limita acestei sume, cumpără un Lot format din 3 portari, 10 fundași, 10 mijlocași și 7 atacanți din lista de 300 de fotbaliști selecționați în ediția 2009-2010. Din lotul de 30, formează-ți echipa de 11 titulari (nu uita ca pe unul dintre ei să-l desemnezi căpitan de echipă - căpitanul punctează dublu) și intră în joc înaintea fiecărei etape din Liga I, ediția 2009-2010!

Prin semnarea talonului de înscriere, participanții își dau consimțământul ca datele lor de identificare să intre în baza de date a organizatorului, conform legii 677/2001, acestea putând fi folosite pentru activitățile de marketing ale acestuia. La cererea participanților, adresată la numărul de telefon destinat concursului, operatorul se obligă să actualizeze sau să șteargă datele personale ale participanților. Regulamentul de desfășurare a concursului este disponibil pe site-ul www.diviziafantastica.ro. De asemenea, poate fi consultat gratuit la sediul organizatorului. Eventualele reclamații legate de desfășurarea concursului vor fi făcute pe adresa: SC PubliMedia Internațional, Strada Bărăției nr. 31, Sector 3, București.

Foto: Alexandru HOJDA

REMEMBER / MECIURILE DINTRE ECHIPELE LUI JEAN PĂDUREANU ŞI GHEORGHE ŞTEFAN AU TREZIT MEREU SUSPICIUNI

„AU FOST DREPTE RECIPROCITĂŢI“

Costel Câmpeanu recunoaşte că unele întâlniri dintre Bistriţa şi Ceahlăul au fost aranjate

Vlad MĂCICĂŞAN
vlad.macicasan@prosport.ro

Costel Câmpeanu (foto) recunoaşte că a mimat fotbalul în câteva partide contra Ceahlăului, pe vremea când apăra buturile Bistriţei, dar spune că n-a fost niciodată de acord cu aceste înţelegeri.

Mâine se joacă Gloria – Ceahlăul, un meci care a născut întotdeauna bănuieli de blat. Jean Pădureanu spunea că nu a făcut blaturi, dar a recunoscut că punea la cale „reciprocităţi" cu Gheorghe Ştefan. Costel Câmpeanu a fost omul de încredere al lui Jean Pădureanu timp de 12 ani, cât a evoluat la Gloria. Niciun aranjament nu se făcea fără ştirea lui. Acum antrenor la FC Oneşti, Câmpeanu vorbeşte deschis despre „înţelegerile" cu Ceahlăul. „Reciprocităţi au fost odată, înainte de momentul zero. Mie oricum nu mi-au convenit niciodată pentru că nu câştigam niciun ban. Dacă se făceau, se făceau cu ştirea tuturor, de la conducere la jucători", dezvăluie Câmpeanu.

> Meciul cu Bistriţa se va juca pe teren. Nicio echipă nu-şi permite să piardă
> **Gheorghe Ştefan,** preşedinte Ceahlăul

„TE SIMŢI PROST ÎN ASTFEL DE MECIURI"

„Burebista" îşi aminteşte că „înţelegerile" nu ieşeau de fiecare dată şi asigură că niciodată fotbaliştii Gloriei nu aranjau un meci fără ştirea conducătorilor. „Unii nu respectau tot ce se vorbea întotdeauna. Erau oameni şi oameni. Pot să asigur însă că niciodată jucătorii nu au aranjat un meci cât am fost eu la Bistriţa. Eram căpitan şi, dacă aş fi aflat că unul trage cu ceilalţi, îi rupeam capul pentru că eu aş fi pierdut bani", spune Câmpeanu, care explică trăirile unui jucător care evoluează într-o „reciprocitate". „Te simţi prost, ca şi cum nu ţi-ai face meseria", încheie „Burebista".

LIGA a II-a

Etapa a XXI-a
azi, ora 11:00 www.liga2.ro

SERIA I

AZI

BREAZA – DELTA TULCEA
FC SNAGOV – SPORTUL
RM. SĂRAT – SĂGEATA
STEAUA II – DUN. GALAŢI SPORT.RO
DUN. GIURGIU – DINAMO II
BUZĂU – FCM BACĂU
BRĂNEŞTI – BOTOŞANI
CHIAJNA – SUCEAVA 3-0
SUCEAVA s-a retras la finele turului.

MÂINE

PETROLUL - FARUL, ora 13:00 SPORT.RO

SERIA A II-A

AZI

LUPENI – FC ARGEŞ
MIOVENI – CSM RM. VÂLCEA
GAZ CRAIOVA – TG. MUREŞ
FC BIHOR – TURDA
FC BAIA MARE – MUREŞUL DEVA
COVACI – UTA
OTOPENI – FC DROBETA 3-0
FC DROBETA s-a retras la finele turului.
SILVANIA – JIUL 3-0
JIUL s-a retras la finele turului.
„U" CLUJ stă deoarece
CFR TIMIŞOARA s-a retras în tur

LIGA A III-A • REZULTATELE ETAPEI A XXI-A • www.liga2.ro

SERIA I

CSM Paşcani - Ceahlăul II 1-2
Tabără (22) / A. Ilin (6, 42)
FC Vaslui II – Petrotub 0-4
M. Popa (42), Vulpe (57), D. Marin (70), Ţapu (82)
Willy Bacău – Pambac 2-0
Curiliuc (45), Lipovanu (59)
Poli Iaşi II - Tg. Neamţ 2-1
Despan (30), Lamine (49) / Dăscălescu (5)
Dunărea II - CS Panciu 0-1
Duţu (87)
Aerostar - Oţelul II 0-1
Cr. Popan (38)
Rapid CFR Suceava - CF Brăila
Se dispută azi, de la ora 15:00.
Poli Galaţi - Gura Humorului 3-0
Gura Humorului s-a retras la finele turului.
CSM Focşani stă deoarece Rarăul s-a retras în tur.

SERIA A II-A

CS Domneşti – Ianca 1-0
Zaharia (20)
CSM Medgidia - CS Eforie 0-2
D. Niţă (16, 61)
Viscofil – Însurăţei 1-0
Al. Ştefan (80)
ACS Berceni – Chirnogi 1-2
Fâşie (38) / Fl. Anghel (28, 45)
Slobozia - Viitorul C-ţa 1-2
V. Gheorghe (53) / Chiţu (66), Hertu (81)
Farul II – Călăraşi 3-2
Soare (12, 30, 38) / Condei (10, 89 – pen.)
Utchim - Berca
Se dispută azi, de la ora 15:00.
Merei - Callatis
Se dispută azi, de la ora 15:00.
Oil Terminal - CS Tunari 0-3
Oil Terminal s-a retras la finele turului.

SERIA A III-A

Conpet – Teleajen 1-0
Ilioiu (21)
Kaproni – Juventus 0-1
Pălimaru (47)
Rapid II – Toporu 2-1
Dobroiu (50 - pen.), Al. Coman (52) / Al. Radu (60)
Clinceni – Titu 2-0
M. Luca (65 - pen.), D. Răducanu (78)
CS Buftea – Videle 1-1
I. Grosu (37 - autog.) / D. Nica (71 - pen.)
Comprest – Brazi 1-1
C. Duca (85) / Stana (14)
Mihăileşti –Târlungeni 3-1
M. Păunescu (30), Lisandru (35), M. Stan (87 - pen.) / Vasiliu (30)
CSM Târgovişte - Filipeştii 1-0
Cotolan (75)
Ad. Copăceni - CF Predeal 3-0
CF Predeal s-a retras la finele turului.

SERIA A IV-A

FC Argeş II - Lăpuşata 2-1
V. Daniel (37), C. Doman (64) / C. Ursu (18)
Prometeu - Alro Slatina 0-0
Bârca – Min. Mătăsari 3-2
L. Luţă (67, 77), Burada (79) / A. Văcaru (35), Ad. Clipici (43)
Oltchim - FC Caracal 3-2
Bărbuţ (10), Marinescu (70), Nuţu (71) / V. Stancu (46), G. Georgescu (60)
Vişina Nouă - Minerul Motru 3-1
Clişcă (4), Velica (41, 57) / Dumbravă (53 - autog.)
FCM Alexandria – Turcineşti 1-0
I. Voicilă (72)
Progresul Corabia - Armata Craiova
Se dispută azi, de la ora 15:00.
Triumf Bârca - Min. Mătăsari
Se dispută azi, de la ora 15:00.
Girom Albota – U Craiova II
Se dispută azi, de la ora 15:00.

SERIA A V-A

FCŞ Reşiţa - Mun. Reşiţa 3-0
Micu (17), Dragu (32 – autog.), C. Suru (89)
CS Ineu – Giarmata 1-2
D. Mitu (35) / Slabu (48), V. Miculescu (55)
FC Timişoara II - Pandurii II 1-4
Al. Popovici (35) / M. Popa (27), Arrieta (65, 70), Fărcăşanu (85)
Sânnicolau Mare – Gloria Arad 2-2
Dubeştean (18 – autog.), Tulcan (26) / Negru (85), Ali Tolmbaye (90+2)
Jiul Rovinari – Min. Mehedinţi 0-1
Lătea (65)
ACU Arad – Sebiş 1-0
Bârsan (70)
Becicherecu Mic – Simeria
Se dispută azi, de la ora 15:00.
Recaş – Retezatul Haţeg 3-0
Retezatul s-a retras la finele turului.
Sânandrei - Gătaia nu se dispută.
Ambele echipe s-au retras.

SERIA A VI-A

Livezile – Reghin 2-3
Apostolache (75), Diudea (89) / Iştvan (15), Şorlea (50), Dobrău (90+3 – pen.)
Marmaţia - C. Turzii 1-3
Ignat (84) / Foro (8), Moteţ (30), Petrescu (37)
Voinţa Sibiu – Sănătatea 6-0
Bunea (4, 10), Măjer (18 – pen.), Szabo (57), Neguţ (63), Tătar (78)
Od. Secuiesc – Unirea Dej 3-1
T. Ghergheli (50), Vetemeniuc (52), A. Vereş (80) / D. Ruta (84)
FC Zalău – Beiuş 2-0
C. Chiş (28), C. Cozma (69)
Micula – Ungheni 0-3
Diher (5), Şanta (34), Pop (58)
FC Cisnădie - CSM Sebeş 4-2
Mămăligă (3), Ciobanu (35), M. Radu (53), Onciu (82) / Bălaş (44, 65)
CS Zlatna - Gaz Metan II 0-0
Luceafărul Or. - Gloria II
Se dispută azi, de la ora 15:00.

CLASAMENT

Loc	Echipa	M	V	E	I	Gol.	P
★ 1.	CF Brăila	18	13	5	0	54-11	44
2.	Panciu	20	13	3	3	45-17	42
3.	Roman	20	12	5	3	49-19	41
4.	Poli II Iaşi	20	12	4	4	31-16	40
5.	Pambac	20	10	4	6	35-29	34
6.	Willy	20	10	2	8	35-28	32
7.	Ceahlăul II	20	9	3	8	28-27	30
8.	Poli Galaţi	20	8	5	7	28-29	29
9.	Oţelul II	20	8	3	9	23-26	27
10.	Rapid Sv.	19	7	3	9	28-30	24
11.	Paşcani	20	7	3	10	21-27	24
12.	Focşani	19	6	5	8	21-24	23
▼ 13.	Tg. Neamţ	19	6	5	8	25-31	23
▼ 14.	Aerostar	20	7	1	12	27-36	22
▼ 15.	FC Vaslui II	20	4	3	13	19-56	15
▼ 16.	Dun. II Galaţi	20	4	2	14	13-39	14
▼ 17.	G. Humorului	20	2	2	16	8-45	8

★ Promovare ▼ Retrogradare

CLASAMENT

Loc	Echipa	M	V	E	I	Gol.	P
★ 1.	Berceni	21	16	2	3	58-9	50
2.	Viitorul C-ţa	21	16	2	3	50-9	50
3.	Slobozia	21	14	2	5	50-16	44
4.	Viscofil	21	12	4	5	44-17	40
5.	Domneşti	21	11	5	5	46-26	38
6.	Callatis	20	11	5	4	30-12	38
7.	Călăraşi	21	10	3	8	44-34	33
8.	Tunari	21	9	6	6	28-23	33
9.	Eforie	21	9	5	7	24-25	32
10.	Berca	20	9	5	6	23-24	32
11.	Merei	20	7	5	8	25-33	26
12.	Farul II	21	5	9	7	29-27	24
▼ 13.	Însurăţei	21	6	4	11	24-24	22
▼ 14.	Ianca	21	6	2	13	28-45	20
▼ 15.	Medgidia	21	5	3	13	22-47	18
▼ 16.	Chirnogi	21	4	2	15	18-57	14
▼ 17.	Găeşti	20	2	2	16	19-69	8
▼ 18.	Oil Terminal	21	2	2	17	15-68	8

★ Promovare ▼ Retrogradare

CLASAMENT

Loc	Echipa	M	V	E	I	Gol.	P
★ 1.	Juventus	21	16	4	1	44-13	52
2.	Conpet	21	14	5	2	45-13	47
3.	Kaproni	21	12	4	5	43-23	40
4.	Clinceni	21	11	5	5	31-23	38
5.	Rapid II	21	11	2	8	42-25	35
6.	Toporu	21	11	2	8	34-26	35
7.	Brazi	21	9	6	6	45-22	33
8.	Mihăileşti	21	10	3	8	21-22	33
9.	Titu	21	10	2	9	29-27	32
10.	Buftea	21	8	4	9	35-34	28
11.	Comprest	21	7	6	8	32-28	27
12.	Videle	21	7	5	9	21-27	26
▼ 13.	Târlungeni	21	7	4	10	17-26	25
▼ 14.	Copăceni	21	6	3	12	29-42	21
▼ 15.	CSM Târgovişte	21	5	5	11	23-41	20
▼ 16.	Teleajen	21	5	5	11	20-38	20
▼ 17.	Filipeştii	21	3	5	13	21-45	14
▼ 18.	CF Predeal	21	2	0	19	14-71	6

★ Promovare ▼ Retrogradare

CLASAMENT

Loc	Echipa	M	V	E	I	Gol.	P
★ 1.	Bârca	21	14	2	5	39-21	44
2.	Slatina	21	11	8	2	45-21	41
3.	Vişina Nouă	21	12	3	6	31-16	39
4.	Oltchim	21	12	2	7	37-38	38
5.	FCM Târgovişte	20	11	4	5	27-16	37
6.	FC Argeş II	21	11	3	7	36-33	36
7.	Prometeu	21	8	7	6	29-22	31
8.	Min. Mătăsari	21	9	3	9	22-22	30
9.	Turcineşti	21	8	5	8	30-25	29
10.	FCM Alexandria	21	7	8	6	20-17	29
11.	Armata	20	7	7	6	27-20	28
12.	Corabia	20	8	1	11	32-33	25
▼ 13.	Min. Motru	21	7	3	11	52-43	24
▼ 14.	CS Albota	20	6	6	8	20-26	24
▼ 15.	Lăpuşata	21	6	4	11	23-30	22
▼ 16.	FC Caracal	21	6	4	11	22-31	22
▼ 17.	U. Craiova II	20	3	2	15	21-40	11
▼ 18.	Bascov	20	3	2	15	12-71	11

★ Promovare ▼ Retrogradare

CLASAMENT

Loc	Echipa	M	V	E	I	Gol.	P
★ 1.	Pandurii II	19	12	5	2	33-13	41
2.	ACU	18	10	6	2	22-7	39
3.	Min. Mehedinţi	18	11	4	3	33-16	37
4.	ACS Recaş	18	11	2	5	24-12	35
5.	CFR Simeria	17	8	7	2	25-14	31
6.	Sebiş	18	10	1	7	29-22	31
7.	FC Timişoara II	19	7	5	7	21-23	26
8.	Şcolar Reşiţa	18	7	3	8	20-17	24
9.	Giarmata	19	7	3	9	23-30	24
10.	Gloria Arad	19	7	2	10	26-34	23
11.	CS Ineu	19	7	2	10	23-34	23
12.	Becicherecu Mic	18	6	4	8	24-22	22
▼ 13.	Jiul Rovinari	19	5	7	7	21-21	22
▼ 14.	Muncitorul Reşiţa	19	5	2	12	20-42	17
▼ 15.	Sânnicolau Mare	18	3	6	9	18-23	15
▼ 16.	Retezatul Haţeg	19	1	1	17	10-42	4

★ Promovare ▼ Retrogradare

CLASAMENT

Loc	Echipa	M	V	E	I	Gol.	P
★ 1.	Voinţa Sibiu	21	15	4	2	37-12	49
2.	C. Turzii	21	13	4	4	37-21	43
3.	FC Cisnădie	21	11	5	5	36-20	38
4.	Beiuş	21	10	3	8	24-27	33
5.	Ungheni	21	8	7	6	33-25	31
6.	Sănătatea	21	9	4	8	28-32	31
7.	Livezile	21	8	5	8	28-29	29
8.	FC Zalău	21	8	5	8	26-27	29
9.	Od. Secuiesc	21	9	2	10	33-35	29
10.	MediaşII	21	7	8	6	23-26	29
11.	Bistriţa II	20	8	4	8	38-25	28
12.	Unirea Dej	21	7	7	7	28-28	28
▼ 13.	CSM Sebeş	21	7	6	8	27-28	27
▼ 14.	CS Zlatna	21	7	5	9	32-37	26
▼ 15.	Reghin	21	4	7	10	21-29	19
▼ 16.	CS Marmaţia	21	5	4	12	22-42	19
▼ 17.	Luceafărul	20	4	5	11	19-21	17
▼ 18.	Micula	21	4	3	14	24-52	15

★ Promovare ▼ Retrogradare

FOTBAL EXTERN

www.prosport.ro

OPINIE

Mihai MIRONICĂ

PE BUNE

mihai.mironica@protv.ro

AMURGUL ZEILOR

Finalul meciului de la Napoli. De fapt, al execuției de la Napoli. ***Privirea lui Del Piero aducea aminte de Waterloo. Un legendar soldat, cu aproape 200 de goluri marcate pentru cea mai glorioasă armată, cea a Juventusului, vedea cum garda moare, dar încă nu se predă în lupta pentru un loc de Liga Campionilor.***

Are deja toate recordurile de partea sa.

Se apropie oare finalul după cel mai dificil sezon din întreaga carieră, așa cum l-a descris chiar el? Cert este că pictorul bătrânului Agnelli ne va lăsa amintiri de neșters: acolada din poarta lui Stelea (a avut Arnold un noroc la goluri antologice...), un hat-trick fabulos în fața marii echipe a Parmei într-un meci decisiv pentru titlu, golul pe care i l-a dat lui Casillas de la kilometri distanță...

Finalul meciului cu Getafe. Al patrulea arbitru verifică respectuos crampoanele fotbalistului monumental pregătit să intre în teren. ***Raul nu mai prinde luminile scenei ațintite acum pe Cristiano Ronaldo, Higuain sau Kaka. După un sezon de exil pe bancă, a dat verdictul ce părea că nu va veni niciodată pentru Raul Madrid: „La finalul sezonului voi pleca de la Real".***

Și el a pus mâna pe toate recordurile. Va juca oare în altă parte? E greu de imaginat. Probabil va trăi experiența acelor pensionari care se sting după ce părăsesc locul unde și-au petrecut toată cariera.

Finalul meciului cu Liverpool. O privire încruntată, același freamăt de pur-sânge, chiar dacă acum nu mai este aruncat în luptă decât pentru apărarea unui rezultat favorabil. ***Ryan Giggs, mustangul sălbatic pe care magul Ferguson l-a transformat într-un Michael Schumacher al fotbalului, a mai primit un sezon de contract.*** Recordurile sunt deja în rania sa. Poți ține un mustang legat de bancă încă un sezon? Old Giggsy a prins însă rădăcini pe Old Trafford. Probabil că Ferguson îl va lua cu el la Marea Plecare pe fotbalistul care i-a rămas cel mai aproape de suflet.

Cei trei crai de la Răsăritul anilor '90 au ajuns acum la Apus. Între atâția galactici și extratereștri, ne va fi dor de pământenii care ne-au arătat cea mai frumoasă combinație: geniu și fidelitate.

REAL MADRID / ECHIPA LUI MANUEL PELLEGRINI CONTINUĂ SĂ FIE LIDER ÎN PRIMERA DIVISION

RONALDO - HIGUAIN 2-2

Real și-a făcut norma cu Getafe, 4-2, dar mai interesant a fost duelul golgheterilor „galactici": Ronaldo și Higuain au marcat câte o „dublă"

Foto: EPA

Cătălin PARFENE
catalin.parfene@prosport.ro

Liderul Real Madrid bate fără probleme în Primera de zece etape și s-a obișnuit să o facă marcând de la trei goluri în sus. Astfel că în meciul cu Getafe, din etapa a 28-a, câștigat joi seara cu 4-2, singura necunoscută de la începutul partidei era legată de câte goluri vor marca Cristiano Ronaldo și Higuain.

A fost, până la urmă, un meci încheiat la egalitate între Ronaldo și Higuain: 2-2. Ambii au semnat câte o „dublă", cu un plus pentru portughez, care a reușit cele două goluri în stilul său caracteristic: mai întâi dintr-o lovitură liberă executată perfect, apoi după o cursă pe partea dreaptă, condimentată cu o „bicicletă" și cu o „rachetă imparabilă", cum a descris reușita ziarul Marca. La 4-0, în minutul 37, meciul deja se încheiase, chit că scorul final a fost 4-2, gazdele beneficiind de relaxarea „galacticilor" lui Manuel Pellegrini.

„RONALDO ȘI HIGUAIN NU SE GÂNDESC LA MESSI"

Se poate spune că Ronaldo, despre care s-a tot scris în presa spaniolă că nu prea înghite golurile pe bandă rulantă ale coechipierului Higuain, a câștigat o luptă din ineditul război. Deocamdată, Higuain are 22 de reușite, iar portughezul doar 17. Antrenorul Pellegrini are toate motivele să se bucure de această concurență din atac, chiar dacă oferă o explicație deloc egoistă pentru performanțele celor doi: „Ei nu se gândesc la Messi (n.r. – golgheterul campionatului, cu 25 de goluri). Marchează pentru că asta este treaba lor, joacă numai pentru echipă, fără să se gândească la alte lucruri". ■

Real și Barcelona au ambele 71 de puncte în Primera, fiind despărțite doar de golaveraj: + 54, respectiv +52

GOLGHETERII DIN PRIMERA DUPĂ 28 DE ETAPE

LOC	JUCĂTOR	ECHIPĂ	GOLURI	MECIURI
1	Messi	Barcelona	25	25
2	Higuain	Real	22	22
3	Villa	Valencia	18	26
4	Ronaldo	Real	17	19
5	Ibrahimovic	Barcelona	14	22
6	Forlan	Atletico	14	26

MODEST

MESSI: „NU VOI AJUNGE NICI MĂCAR LA GLEZNA LUI MARADONA"

Argentinianul Lionel Messi, atacantul Barcelonei și liderul din topul golgheterilor din Primera, a oferit o mostră de modestie după comparațiile cu Diego Armando Maradona. „Nici după milioane de ani nu îi voi ajunge măcar la gleznă lui Maradona. Nu mă pot compara cu el, este cel mai mare jucător din toate timpurile", a spus Messi despre actualul său antrenor de la naționala Argentinei.

ABONEAZĂ-TE LA PRO SPORT

Câștigi timp și economisești bani

TE POȚI ABONA LA PROSPORT FOLOSIND UNA DIN CELE TREI METODE:

PRIN OP SAU MANDAT POȘTAL

Completează talonul alăturat, decupează-l și trimite-l împreună cu dovada plății **pe adresa:** Str. Baratiei nr. 31, sector 3-Departament Abonamente; **prin fax:** 0318.256.243 sau prin **email:** abonamente@mpg.ro. Abonamentele plătite până în data de 20 a lunii în curs, vor fi distribuite cu 1 a lunii următoare

PRIN SMS PENTRU O LUNĂ

Timite un **SMS** la numărul **7533** (tarif 7€ fără TVA cu textul) **CUMPAR PROSPORT.** Contravaloarea abonamentului va fi reținută direct din factura ta de telefon mobil. Apoi te vom contacta noi telefonic pentru a stabili restul detaliilor

ONLINE PE WWW.PROSPORT.RO

Completează **câmpurile** cu toate datele cerute. Plata se efectuează **online**. Ai nevoie doar de un card de credit/debit **VISA, MASTERCARD, VISA ELECTRON** sau **MAESTRO** valabil.

Contravaloarea abonamentului se poate achita prin ordin de plată la orice bancă sau prin mandat poștal la orice oficiu poștal, în contul Publimedia International - RO76INGB0001000180258927 deschis la ING Bank, sector 1, CIF RO 12530043. Prețul include TVA și taxele de distribuție. Publimedia International își asumă responsabilitatea trimiterii abonamentului către dumneavoastră. Eventualele erori în distribuție nu cad în sarcina noastră, dar trebuie semnalate imediat pe adresa **abonamente@mpg.ro.**

Nume și prenume*: .....
Adresa*: .....
.....
.....
Telefon*: ..... Fax: .....
E-mail: .....

*câmpuri de completat obligatoriu

☐ Nu sunt de acord ca datele mele personale să fie incluse în baza de date cu cititorii produselor editate de Publimedia International, conform Legii 677/2001.

☐ ProSport / **1 lună**..... **26** RON
☐ ProSport / **3 luni**..... **75** RON
☐ ProSport / **6 luni**..... **145** RON
☐ ProSport / **12 luni**..... **285** RON

☐ ProSport și Gândul / **1 lună**.....**40** RON

Abonamentele achitate până la data de 20 a fiecărei luni vor fi onorate începând cu data de 1 a lunii următoare

**ofertă valabilă numai pentru București

Foto: EPA

A UMBLAT ŞI INTER LA BUTOANE?

Cotidianul La Stampa din Torino a dezvăluit că şi echipa care a beneficiat cel mai mult de „Calciopoli" nu ar fi tocmai curată

Sorin DUMITRESCU
sorin.dumitrescu@prosport.ro

Inter Milano, principala beneficiară a scandalului „Calciopoli", ar putea fi şi ea implicată serios în reţeaua ce a zdruncinat fotbalul italian.

După celebrul scandal „Calciopoli" de acum patru ani, Juventus a pierdut supremaţia în Serie A, pe care, în bună măsură, i-o construise şi Luciano Moggi prin reţeaua creată de el. AC Milan a avut şi ea o perioadă mai puţin fastă. Marele beneficiar s-a numit Inter, care nu câştigase niciun scudetto în epoca Moratti (foto) până în 2006. De atunci a pus monopol pe titlu şi are inclusiv anul acesta prima şansă. Unii dintre magistraţii care au lucrat la caz au dezvăluit cotidianului La Stampa din Torino că ulterior au fost depistate convorbiri telefonice între Moratti şi şefii arbitrajului, cuplul Pairetto-Bergamo, iar regretatul Giacinto Facchetti a dat o masă specială pentru cei doi şi câţiva dintre arbitrii apropiaţi lor. S-au descoperit cartele de pe care s-ar fi sunat în mai multe rânduri, Moratti fiind disperat să primească ajutor de la arbitri. Deocamdată nu s-a sesizat vreun organ de anchetă.

AVANTAJ ROMÂNUL A REVENIT CA FUNDAŞ STÂNGA CONTRA LUI LIVORNO, DAR AR PUTEA FI UTILIZAT, LA NEVOIE, ŞI PE ALTE POSTURI

Foto: EPA

Cristi este un jucător important pentru noi, cu o polivalenţă remarcabilă
Jose Mourinho, antrenor Inter

Recuperarea lui Chivu reprezintă un mare avantaj în lupta pentru titlu şi în meciurile din Ligă
Jose Mourinho, antrenor Inter

CHIVU, JOLLY-JOKER

Revenirea lui Cristi Chivu la Inter uşurează munca tactică a antrenorului Jose Mourinho pentru finalul de sezon din Serie A şi din Liga Campionilor

Sorin DUMITRESCU
sorin.dumitrescu@prosport.ro

Revenirea lui Cristi Chivu pe gazon după operaţia la cap l-a bucurat foarte mult pe antrenorul lui Inter, Jose Mourinho. Portughezul îl apreciază pe internaţionalul român atât ca om, cât şi ca fotbalist şi îl consideră o piesă fundamentală în sistemul său tactic.

Faptul este dovedit cu prisosinţă şi prin disponibilitatea lui Chivu de a evolua pe mai multe posturi. La fel ca şi predecesorul său, Roberto Mancini, care a insistat enorm pe lângă patronul Massimo Moratti pentru aducerea românului de la AS Roma în vara lui 2007, Mourinho l-a utilizat pe Chivu fie în apărare, mai mult ca fundaş stânga, dar şi ca apărător central, fie ca mijlocaş la închidere sau chiar ca mijlocaş stânga.

«Baby e super!», aşa îl alintă Mourinho pe Cristi
Giovani Becali, pentru GSP TV

JOACĂ ASTĂZI CU FOSTA SA ECHIPĂ, ROMA

Cotidianul Gazzetta dello Sport a şi titrat ieri „Câştigul Chivu", pentru că de acum înainte Mourinho are certitudinea acoperirii benzii stângi a defensivei şi, la nevoie, un fundaş central de valoare. În plus, reapariţia lui Cristi îl eliberează pe Javier Zanetti de corvoada suplinirii românului pe un post care nu-i place şi îi limitează enorm aportul în joc. Mourinho era fericit după ce Chivu a evoluat fără probleme timp de 77 de minute cu Livorno, ce-i drept protejat la cap de o cască. Prezenţa românului în ceea ce presa italiană denumeşte deja finala pentru titlu, meciul de azi, de pe „Olimpico", împotriva fostei sale echipe, AS Roma, este dată ca sigură. La fel cum va fi, dacă totul va merge bine, şi în sfertul de finală din Liga Campionilor, contra ruşilor de la TSKA Moscova.

PROGRAM TV

ASTĂZI

11:00/ DIRECT
SPORT.RO
Fotbal Liga a II-a: Steaua II - Dunărea Galaţi

15:00/ DIRECT
GSP TV
Fotbal Liga I: Alba Iulia - Astra Ploieşti

16:30/ DIRECT
DIGISPORT PLUS
Fotbal: Bayern München - Vfb Stuttgart

17:00/ DIRECT
DIGISPORT
Fotbal: Birmingham - Arsenal

17:00 / DIRECT
EUROSPORT 2
Premier League: Chelsea - Aston Villa

18:00/ DIRECT
SPORT.RO
Handbal masculin, Cupa Cupelor: Steaua - HC Kolubara

19:00/ DIRECT
DIGISPORT
Fotbal II Calcio: Roma - Inter

19:30/ DIRECT
DIGISPORT PLUS
Fotbal: Bolton - Manchester United

20:30/ DIRECT
SPORT.RO
Local Kombat Split

21:30/ DIRECT
DIGISPORT
Fotbal Liga I: Rapid - Craiova

21:45/ DIRECT
BOOMSPORT TWO
Cupa Ligii Franţei, finala: Marseille - Bordeaux

MÂINE

13:00/ DIRECT
SPORT.RO
Fotbal: Petrolul - Farul

16:00/ DIRECT
DIGISPORT
Fotbal: Juventus - Atalanta

16:00/DIRECT
DIGI SPORT PLUS
Fotbal: Fiorentina - Udinese

16:00/DIRECT
GSP TV
Fotbal: Bistriţa - Ceahlăul

16:00/ DIRECT
BOOMSPORT TWO
Fotbal: Şahtior - Arsenal Kiev

16:15/ DIRECT
PROTV
Handbal: HCM Constanţa - Vezsprem

18:00/DIRECT
EUROSPORT 2
Fotbal: Liverpool - Sunderland

18:00/ DIRECT
DIGISPORT
Fotbal: Deportivo - Getafe

18:30/DIRECT
DIGISPORT PLUS
Fotbal: Borussia M'Gradbach - SV Hamburg

20:00/ DIRECT
DIGISPORT
Fotbal: Urziceni - Dinamo

21:45/ DIRECT
DIGI SPORT PLUS
Fotbal: Milan - Lazio

22:00/ DIRECT
DIGISPORT
Fotbal: Real Madrid - Atletico

ProSport nu-şi asumă răspunderea pentru eventualele schimbări operate între timp în program

PRO SPORT
Fondat 1997; ISSN 1453-3707

Redactor-şef: Dan Filoti
Director Publishing: Cosmina Noaghea
Publisher: Daniela Radu
Director publicitate: Nicoleta Nedea
Director marketing: Daniela Şerban
Director financiar: Sorin Dinu
Director distribuţie: Dan Apostolache (0721.102.086)

Redactori-şefi adjuncţi: Florin Caramavrov, Lucian Lipovan, Matei Udrea
Şefi departamente:
Fotbal: Iulian Vălvoiu
Reporteri speciali: Alexandru Enciu
Ligi inferioare: Daniel Remeş
Fotbal internaţional: Robert Vătafu
Sporturi: Andru Nenciu
Responsabil de număr: Andru Nenciu

Redacţie: Bucureşti, Casa Presei Libere, nr. 1 Corp A3-A4, s1, Bucureşti. Tel: 031.825.7300; Fax: 031.825.7385
Tipar: coprint
Telefon: 031.825.1028; **Fax:** 031.825.1036
www.coprint.ro

Trimiteţi opiniile dvs. la dialog@prosport.ro

PubliMedia International
BRAT
Tirajul ProSport este certificat de Biroul Român de Audit al Tirajelor

SPORT.RO TRANSMITE AZI (LIVE, 20:30) GALA K1 DE LA SPLIT (CROAȚIA)

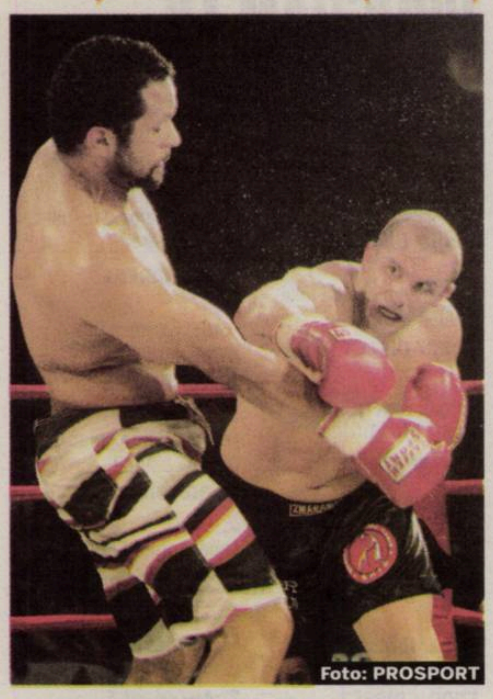
Foto: PROSPORT

„AM TRAS CA UN BOU LA JUG“

Zmărăndescu revine în ring pentru copiii lui

Andru NENCIU
andru.nenciu@prosport.ro

Hulit de unii și adulat de alții, controversatul Cătălin Zmărăndescu se reindividualizează începând din această seară în spațiul său preferat, ringul de lupte.

Bucureșteanul dă piept la Split, în gala Gladiatorii, cu bosnicaul Erni Strmonja, într-o dispută de două runde (cinci minute fiecare) pe reguli MMA (arte marțiale mixte). Împins spre marginea prăpastiei după tot scandalul în care a fost implicat cu Gigi Becali, Cătălin își reechilibrează viața tot prin sport. „Nu e plăcut să te ia poliția cu cătușe din fața copiilor tăi. După ce am ieșit din închisoare, problemele au continuat. Aveam o firmă de pază cu 400 de angajați. Am făcut un împrumut la bancă, unde am girat cu casa, dar după ce a venit criza, clienții s-au retras și n-am mai putut plăti ratele”, povestește Cătălin. Rămas fără casă, campionul de wu-shu revine în ring după trei ani, pentru a le asigura celor doi copii un trai decent. „Pentru acest come-back am tras ca un câine, ca un bou la jug, a dispărut și burta. Sper să înving și să-i fac fericiți pe cei doi-trei prieteni pe care-i mai am”.

TENIS - MASTERSUL DE LA MIAMI

CÎRSTEA NU A REZISTAT CU VENUS WILLIAMS

Sorana Cîrstea (foto) a părăsit turneul de la Miami, dotat cu premii totale de 4,5 milioane de dolari, după ce a pierdut în turul doi, scor 6-4, 6-3, în fața celei de-a treia favorite a competiției, americanca Venus Williams. Jucătoarea româncă a condus în primul set cu 4-2, dar a cedat pe parcurs în fața mult mai experimentatei sale adversare. Într-o altă partidă din aceeași fază a competiției din Florida, Alexandra Dulgheru a cedat disputa cu Viktoria Azarenka (Belarus), scor 3-6, 2-6.

PARTY CU SLĂNINĂ ȘI PALINCĂ

Hocheiștii de la Sport Club, blocați de fani pe drumul de întoarcere la Miercurea Ciuc

Mirela BASESCU
mirela.basescu@prosport.ro

Campioana României la hochei, Sport Club, a avut parte de o noapte lungă și plină de peripeții, după ce a cucerit pentru a 12-a oară titlul național (4-2 cu Steaua, la general).

Plecați din București joi seara, în jurul orei 23:00, elevii suedezului Ulf Weinstock au ajuns acasă, la Miercurea-Ciuc, abia spre dimineață, după ce au făcut câteva opriri forțate, la Sfântu Gheorghe, Băile Tușnad, dar și în câteva sătucuri.

Așteptați cu palincă și slănină de zeci de oameni din localitățile pe unde au trecut cu autocarul, „ciucanii” le-au prezentat acestora trofeul, au gustat din meniul tradițional și au sărbătorit cu zarvă. „A fost foarte emoționant, pentru că sunt oameni pe care nu îi știi, nu prea te întâlnești cu ei, să îi vezi pe toți stând până noaptea târziu să se bucure cu tine...”, a mărturisit Gal Sandor, secundul de la Sport Club. Iar tocmai pentru a le mulțumi celor ce i-au sprijinit, oficialii harghiteni le acordă prilejul fanilor să scoată crosele împotriva favoriților, într-un meci inedit în care echipa Sport Club va întâlni azi, de la ora 17:00, la Patinoarul „Vakar Lajos”, o echipă a suporterilor.

Petrecerea de titlu va fi amânată cu aproape o lună, pentru că, marți, câțiva dintre jucători se întorc la București, fiind convocați la națională

Foto: CSIKI Zsolt

POPAS *Moldovan (stânga) le-a mulțumit tuturor fanilor*

FORMULA 1 / O ECHIPĂ NU POATE TERMINA CURSELE PENTRU CĂ REZERVORUL DE COMBUSTIBIL ESTE PREA MIC!

PANA PROSTULUI

Foto: EPA

Virgin Racing nu are destul combustibil pentru o cursă de Formula 1

Lucian LIPOVAN
lucian.lipovan@prosport.ro

Multe s-au văzut de-a lungul timpului în Formula 1. În general, este vorba despre progres tehnologic, dar n-au lipsit nici gafele. Niciodată însă parcă nu s-a ajuns la o problemă atât de stupidă ca acum.

Nou-venită în Formula 1, Virgin Racing se confruntă cu o situație incredibilă: rezervorul de combustibil este prea mic! Pentru că realimentarea este interzisă începând din acest sezon, echipa miliardarului britanic Richard Branson (foto medalion) nu poate, practic, termina sub nicio formă cursele! Britanicii au recunoscut problema, spunând oficial că e vorba de o „diferență minoră“. Ceea ce înseamnă că aproximativ 13 litri este ceva minor. Pentru ca problema să fie totală, regulamentul din F1 nu permite modificări de design în timpul sezonului! Altfel spus, Virgin ar fi trebuit să rămână cu rezervorul lor mic și să se mulțumească să privească finalul curselor la televizorul de la boxe. Gafa este atât de ridicolă, încât Federația Internațională de Automobilism le-a permis celor de la Virgin să refacă design-ul în mod excepțional. La cât de bine par a se pricepe cei de acolo, nu e ca și când ar fi avantajați. Gafeurii au anunțat că vor mai trece cel puțin trei curse până vor reuși să repare defectul.

38
de litri
la 100 de km este consumul mediu estimat al Red Bull în curse, cel mai mic

Foto: EPA

HAMILTON, AMENDAT PENTRU „FIGURI“

A doua veste inedită din Australia, unde astăzi (ora 8:00, în direct pe TVR 1) au loc calificările pentru cursa de mâine, îl are ca protagonist pe Lewis Hamilton. Fostul campion mondial nu s-a mulțumit cu cel mai bun timp în a doua sesiune de antrenamente pe circuit, l-a vrut și pe șosea, cu un Mercedes E300. Poliția l-a oprit după ce s-a apucat de derapaje controlate sau, în limbaj polițienesc, „a pierdut tracțiunea în mod intenționat“. Legea australiană de prevenire a conduitei antisociale îi va aduce o amendă lui Hamilton, care s-a căit: „Am condus într-o manieră prea exuberantă și m-a oprit poliția. Am făcut o prostie și îmi cer scuze!“. Da, sigur. Mai bine ar veni în București, unde sigur nu l-ar prinde nimeni. În 2007, Hamilton a fost interzis pe șoselele din Franța o lună, după ce fost depistat de radar cu aproape 200 km/h.

SOLUȚII PENTRU VIRGIN

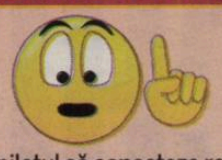

- pilotul să conecteze recipientul lui cu apă la rezervor și să-l umple cu benzină
- o sticlă goală și un furtun la îndemână nu strică: poate se îndură cineva care are un rezervor prea mare și oprește
- ar putea termina cursa „pedalând“ cu picioarele pe asfalt, după modelul Flintstones
- împinsul este întotdeauna o soluție pentru pana prostului - deci pregătire fizică!
- combustibil alternativ – cel solar este puțin probabil să se termine curând
- ar putea ruga pe cineva să fluture steagul alb-negru pe margine când se termină benzina și să-și închipuie că s-a terminat cursa

Foto: Szasz ISTVAN

MÂINE, 16:15 PRO TV HCM - VESZPREM
JUCAȚI PENTRU MARIAN COZMA!

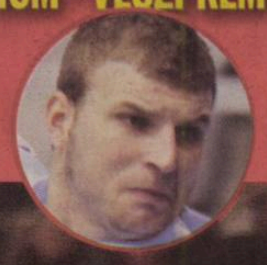

HAI CU MINUNEA!

Înaintea meciului de mâine cu galonata Veszprem, din optimile Champions League, Toma, Mureşan şi Adzic sunt incerţi

Alexandru ENCIU
alexandru.enciu@prosport.ro

Andru NENCIU
andru.nenciu@prosport.ro

HCM Constanța se pregătește de cel mai important meci al handbalului masculin românesc, la nivel de club, din ultimii 20 de ani, cel de mâine, de la Buzău, manșa întâi a optimilor Ligii Campionilor, încleștarea cu Veszprem (ora 16:15), fosta echipă a regretatului Marian Cozma.

„Marinarii" au însă multe bătăi de cap, întrucât partida din campionat cu Știința Bacău (30-30) nu numai că a agitat spiritele, președintele Stelei, Constantin Cazacu, declarând că cele două echipe au făcut blat, dar a și lăsat urme adânci în mecanismul trupei lui Zoran Kurteș. Chiar principalul piston, al doilea marcator al Ligii Campionilor, extrema dreaptă Laurențiu Toma (71 de goluri, foto), e incert pentru înfruntarea de mâine. Pentru a dovedi că la Bacău a fost meci de bătaie, nu unul de prietenie, Nurhan Ali a anunțat ieri că trei jucători de la HCM au scăpat parcă dintr-un război. „Toma s-a ales cu o contuzie puternică la genunchi. A fost lovit de câteva ori de numărul 14 de la Bacău (n.r. - Gurkovsky), dar nu a văzut nimeni. Joi a fost la control la București și nu s-a antrenat nici vineri dimineață. Șifonați au ieșit și Mureșan, și Adzic. Sperăm să-i recuperăm pe toți până duminică", a precizat directorul HCM-ului.

HCM NU A FĂCUT BLATURI NICI CÂND ERA SĂRACĂ

Nurhan i-a returnat mingea și lui Constantin Cazacu, cel care a declarat în ProSport că Știința Bacău ar fi făcut blat cu HCM în meciul lor de miercuri, terminat la egalitate (30-30), din etapa a 22-a a Ligii Naționale, pentru a influența ierarhia finală a clasamentului. Confruntată pentru prima oară cu o astfel de suspiciune, conducerea campioanei a ripostat dur. „HCM nu a făcut blaturi nici când era săracă! Nu înțeleg ce vrea domnul Cazacu. Mi-am dat cuvântul că nu a fost nimic în neregulă la acest meci, la finele căruia am fost bolnavi și eu, și jucătorii. Câștigam, eram ca și campioni. Dacă tot e atât de tare și face declarații influențate de zona de folclor din fotbal, domnul Cazacu să bată cu echipa lui la Bacău!", a continuat Nurhan.

În trecut, arbitrii germani Jurgen Rieber și Holger Fleisch au anunțat EHF că înaintea unui meci feminin de Liga Campionilor s-a încercat mituirea lor

E bine să batem și la un gol
Alex Csepreghi, inter HCM

„NU ȘTIAM CĂ-I TURNĂTOR LA DNA"

Șeful echipei de handbal Steaua MFA a anunțat că vrea să depună memoriu la FRH și să anunțe DNA, dar asta nu-i sperie pe constănțeni. „Nu știam că are și această calitate, de turnător la DNA... Nu-i permit să jignească jucătorii și conducerea tehnică. Probabil că HCM a făcut prea multe pentru handbalul românesc, se află într-un moment deosebit și cineva trebuia să îl împroaște cu noroi. Să ne lase, dracu', în pace, că dacă vrea țigănie, să bage bani în fotbal, nu în handbal! Noi nu ne-am băgat peste tancurile pe care le face el la MFA, pentru că nu ne pricepem", a mai spus Ali.

PETRE COZMA DĂ LOVITURA DE ÎNCEPERE

Adversara HCM-ului din optimile competiției, MKB Veszprem, sosește azi în România. Atât campioana României, cât și cea a Ungariei au anunțat că vor juca în memoria lui Marian Cozma, jucătorul ucis la începutul anului trecut. Invitat special la acest meci va fi tatăl fostului pivot, Petre Cozma. Acesta ar urma să dea lovitura de începere a meciului, care va fi transmis de Pro TV (ora 16:15).

HANDBAL - CUPE EUROPENE

STEAUA MFA SE BATE CU SÂRBII PE SPORT.RO

Steaua București (Stavrositu, foto) joacă astăzi, (ora 18:00, Sport.ro) la Chiajna, în prima manșă a sferturilor Cupei Cupelor, împotriva formației sârbe HC Kolubara. Mâine, alte două echipe românești vor intra în primul tur al sferturilor Challenge Cup. Bucovina Suceava evoluează pe terenul slovenilor de la RD Slovan (Ljubljana, ora 19:30), în timp ce Știința Bacău va evolua în deplasare cu portughezii de la Sporting Club de Portugal (Lisabona, ora 19:00).

SMS INFO

RUGBY / „STEJARII", TĂVĂLUG PESTE SPANIA

Naționala de rugby a României întâlnește azi Spania, de la ora 14:00 (în direct pe TVR 2), la Stadionul „Arcul de Triumf", în ultimul meci al ediției 2009-2010 a Cupei Europene a Națiunilor. „Stejarii" se prezintă într-o formulă nouă, staff-ul tehnic operând opt schimbări față de partida precedentă cu Portugalia, șase modificări în pachetul de înaintare și două pe treisferturi. Căpitanul echipei, Sorin Socol, mizează pe o victorie, de moral.

CAMPIONATE

RUGBY. DIVIZIA NAȚIONALĂ. Faza I, tur. Grupa A, ETAPA 1. Azi: Bucovina – Dinamo, CSM București – CS „U" Cluj Napoca (stadionul de la FRR, ora 11:00). Meciul CSU Vlaicu Arad – CSM Știința Baia Mare este reprogramat pentru 31 martie. **GRUPA B. Azi:** RC Bârlad – RCJ Farul, Poli Iași – RCM U de Vest Timișoara, Steaua – Petroșani (stadionul Steaua II, ora 11:00).
BASCHET feminin (Cupa României, semifinale, București, Arena baschetului): MCM Târgoviște – Olimpia 111-42, Satu Mare – Sf. Gheorghe 83-76. **Azi:** Finala mare: MCM - Satu Mare (17:00). Finala mică: Olimpia - Sf. Gheorghe (15:00)
BASCHET masculin (Divizia A, etapa a 29-a). **Azi:** CSU Brașov – Gladiator Cluj, Mureș – CSM București, Dinamo – Gaz Metan, Craiova – CS Otopeni, ELBA – „U" Mobitelco, Steaua – Pitești, **Mâine:** Rovinari – Oradea, Atlassib – CSU Ploiești.
HANDBAL masculin (Liga națională, et. a 22-a): Bacău – HCM 30-30, Suceava – Odorhei 37-29, Reșița – Dinamo 39-31. **Azi:** Transilvania Cluj - Poli Timișoara, Energia Pandurii – Satu Mare. **Mâine:** Minaur – Brașov.
VOLEI feminin (Turneul 1, play-off, Bacău): Metal – Bacău 1-3, Dinamo – Tomis 3-0, **Azi:** Bacău – Tomis (14:00), Metal – Dinamo (16:30). **Mâine:** Dinamo – Bacău (11:00), Tomis – Metal (13:30).
VOLEI masculin (Turneul 1, play-off, București, Sala Extreme): Dinamo – Dej 3-1, Zalău – Tomis s-a terminat după închiderea ediției. **Azi:** Dinamo – Zalău (16:00), Dej – Tomis (20:00). **Mâine:** Tomis – Dinamo (16:00), Dej – Zalău (20:00).
POLO Superliga. Play-off. Al doilea turneu (Oradea, Bazinul Olimpic). **Ieri:** Rapid – Dinamo 6-15, Steaua – Oradea 7-11. **Azi:** Steaua – Dinamo (17:00), Oradea – Rapid (18:30). Mâine: Rapid – Steaua (10:00), Oradea – Dinamo (11:30).

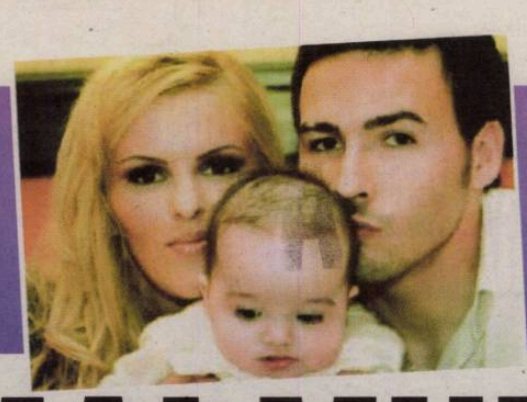

ARE O FETIȚĂ CU DENISA NECHIFOR

Numărul femeilor cu care Adrian Cristea s-a afișat până acum este mare, însă relația cu Denisa Nechifor a fost cea mai îndelungată dintre toate. Idila lor a durat mai bine de patru ani, ei cunoscându-se încă din perioada când fotbalistul evolua la Poli Iași.

Cei doi au împreună o fetiță de doi ani, Rania Adriana. Povestea cu Denisa nu a fost însă una liniștită, din cauza mediatizării relațiilor extraconjugale pe care „Prințul" le-a avut cu Silvia Pop sau Sânziana Bujor, lucru care a dus la despărțirea de Denisa.

OPINIE

JURNAL DE MAJORETĂ

Lelia MUNTEANU

BOC LA BALON

Dacă s-a suit și premierul pe masă ca să dea cu pumnu, chiar că suntem pe foame. La maică-mea la servici le-a dat salariu micșorat și i-au trimis patru zile acasă să citească stenograme. Prietena mea cea mai bună, stewardesa, umblă cu ripped panty-house (că ciorapi găuriți nu pot să zic, o respect prea mult; zice că-s la modă, poartă Shakira și Kristen Dunst – babe frivole de-ale ei).

Io n-am decât o soluție: să mă pun pe carte. Așa că îmi scriu lucrarea de diplomă la Relații Internaționale și o tai. Puteam s-o cumpăr, e superofertă – la două teze de licență, ai un masterat inclus. Da'-s fată cinstită, nu ca altele cu IQ negativ, și îmi folosesc expertiza: sunt în chaturi cu ăia de la Galatasaray, să mă ia acolo. M-au pus să mă îngraș și să învăț versurile la imn: „Re-re-re, ra ra ra, cim bom bom, cildirin cildirin cildirin cildirin, cimbom icin cildirin". Pare ușor? Nu e. Ai scăpat un „cildirin", ai pierdut ritmul. O să fiu primită ca o cadână. La ăștia e de-ajuns să le zici Hagi, Gică Popescu, Lucescu și te-ngroapă în sugiuc.

E clar că în țară nu mai e de trăit: ați citit c-au început să-și ia transferu toate divele. Am bagajele la ușă. Sper s-apuc un loc în autocar la „Mortadoglu" până nu vine DNA-ul peste mine. Mi-a zis mie tata, bătrânul N'Tzutzu, o fabulă de pe minunatele lui meleaguri, unde șerpuiește Lualaba cea frumos curgătoare și limpede ca cristalul, în care se oglindesc cu mândrie codrii de mangrove... Ce s-o mai lungim? Era agitație mare printre animale. Leul nu mai pricepea nimic. Oprește o familie de leoparzi. „Măi, unde-ați luat-o așa la sănătoasa?". Răspunde masculul, gâfâind: „Vine Akafuta Mabuibui (Anticorupția lor, care chiar ți-o face, de unde și numele). Leule, gândește-te: eu – blană, nevastă-mea – blană, ăia micii – blană. Ne saltă din oficiu!...". Hm, zice leul, cât pe-aci să calce pe o familie de melci, care se târau cât puteau de repede. „Leule, ne prind ăștia din urmă: eu – casă, nevastă-mea – casă, copiii – case". Hm... Doar un clan de maimuțoi – liniștiți, pe crăcíle lor. „Inconștienților!", le strigă leul. „Voi de ce n-o ștergeți?". Răspunde respectuos gibonul: „N-avem treabă: io – în curu gol, nevastă-mea – în curu gol...".

O să vă-ntrebați ce să-mi ia mie DNA-ul. Cum ce? Baloanele. De ce? Pentru silicon. Odată se supără Boc și le bagă la termopane, în programul de reabilitare termică...

MAI MULT GOALE DECÂT GOLURI!

MONDEN / DEȘI PREZENȚELE SALE ÎN TRICOUL LUI DINAMO SUNT TOT MAI DISCRETE, ADRIAN CRISTEA REUȘEȘTE SĂ ȚINĂ PRIMA PAGINĂ GRAȚIEI VIEȚII SALE AMOROASE

Adrian Cristea e în centrul unui scandal monden după ce iubita lui Cătălin Botezatu a fost surprinsă în apartamentul său

Corina MLĂDINOIU
corina.mladinoiu@prosport.ro

Cunoscută ca „Blonda lui Bote", Bianca Drăgușanu (foto dreapta) e doar ultima cucerire a „Prințului", unul dintre clienții preferați ai tabloidelor din România. Și, din ce în ce mai puțin, ai ziarelor de sport. Motivul e simplu: numărul iubitelor ce au trecut prin patul mijlocașului este mai mare decât numărul golurilor marcate de „Prinț" în tricoul lui Dinamo sau al națională!

Interzis la națională din cauza escapadelor, Cristea pune la încercare și răbdarea șefilor dinamoviști. Fotbalistul traversează o perioadă dificilă la Dinamo, însă continuă să prezinte interes pentru presă grație ultimei cuceriri, Bianca Drăgușanu.

Cotidianul CanCan a publicat ieri poze cu Drăgușanu, cunoscută ca fiind iubita creatorului de modă Cătălin Botezatu, în timp ce aceasta se afla acasă la mijlocașul dinamovist. De aici și până la scandal n-a mai fost decât un pas, Bote anunțând că se va despărți de Bianca. Această declarație a făcut-o pe respectiva să leșine în direct la Antena 1.

Adrian Cristea a fost cu Bianca Drăgușanu?! Și care e problema?! Înseamnă că e potent!
Florin Prunea, manager sportiv Dinamo

2 goluri în 19 partide de campionat a marcat în acest sezon Adrian Cristea

5 luni au trecut de la ultimul gol reușit de Adrian Cristea pentru roș-albi, în partida câștigată la Iași (1-3)

136 de meciuri a bifat Cristea pentru Dinamo, punctând de 17 ori

LISTĂ LUNGĂ

„Blonda lui Bote" devine astfel ultima achiziție amoroasă a jucătorului, care a avut de-a lungul timpului o relație de trei ani cu Denisa Nechifor, cu care are și un copil. Pe lângă relații de scurtă durată cu Silvia Pop, fosta soție a fotbalistului Ioan Timofte, sau Raluca Macovei, Adrian Cristea a avut aventuri și cu modelul Playboy Andra Chiorascu și cu solista Roxana Oancea. Pe listă ar mai fi și Sânziana Bujor, o femeie cu sânge albastru, descendentă familiei princiare Sturza manechinul Andrea Ciobanu, Ramona Șerban și Marinela Avădani de la trupa Dolls. La prima strigare, are nouă cuceriri la activ. Cu siguranță sunt mai multe, iar asta poate că n-ar fi interesat dacă în dreptul golurilor pentru Dinamo și al selecțiilor la națională n-ar sta scrise cifrele 2 (în acest sezon), respectiv 8! ■

Foto: Alexandru HOJDA

Foto: PLAYBOY

Asta nu e bombă ca a lui Tănase... Păi ce, asta e bombă?! Botezatu ăla are 45 de ani, nu?! Păi, atunci ce mai vreți, mă, de la Cristea?! Nu e normal ce a făcut?!
Gigi Becali, patron Steaua

ANDRA CHIORĂSCU

ANDREEA COCORANU

SILVIA POP

MARINELA AVĂDANI

Biblioteca Județeană MUREȘ TÂRGU MUREȘ

ANDO VREA CU ZICU LA RAPID

de STOICESCU

Printre condițiile puse de antrenor în negocierile cu Copos se numără și readucerea dinamovistului în Giulești »6

Numărul 3885
Luni, 29 martie 2010
24 pagini ◤ Tiraj: 64.416

EDIȚIE NAȚIONALĂ
Editat de **Publimedia International**

590.000 DE CITITORI zilnic (SNA)
964.632 DE VIZITATORI unici în februarie (SATI)
pe www.prosport.ro

PRO SPORT

DINAMO A BĂGAT DIHONIA LA STEAUA

Situația a devenit explozivă în Ghencea după eșecul din „Groapă": Stoichiță și jucătorii se bănuiesc reciproc, patronul vrea să schimbe antrenorul, iar lipsa banilor pune gaz pe foc

de VLAD »8

PUBLICITATE

LIGA I

URZICENI 4-4 DINAMO

»2-4

de GHEORGHIU; foto: LUPICĂ

Urziceni și Dinamo au remizat ieri după un meci nebun, presărat cu execuții strălucitoare și gafe stupide, în care s-au marcat trei goluri în primele zece minute și un altul în al patrulea minut de prelungiri

FOTBAL 4x4

MAFIA PARIURILOR LOVEȘTE DIN NOU

Jucătorii din Giurgiu au pariat împotriva propriei echipe!

de REMEȘ »21

HCM CONSTANȚA - VESZPREM 23-27

Ungurii au bătut la Buzău pentru Marian Cozma

de NENCIU »14-15

SCAPĂ CINE POATE

Ceahlăul - ca și retrogradată, Craiova - aproape salvată

de LUP »10-11

REGIZORUL CUMPĂRA IAURT DE LA BECALI

„Gigi era un pui de țăran"

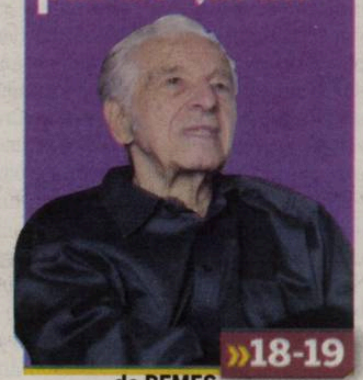

de REMEȘ »18-19

VINERI				SÂMBĂTĂ				IERI				AZI	
GAZ METAN	0	PANDURII	0	ALBA IULIA	2	POLI IAȘI	0	BISTRIȚA	1	URZICENI	4	TIMIȘOARA	FC BRAȘOV
OȚELUL	1	STEAUA	0	ASTRA	1	INTER	0	CEAHLĂUL	0	DINAMO	4	VASLUI	CFR CLUJ
La pauză	0-1			La pauză	2-1			La pauză	1-0	La pauză	2-2	17:00, GSP TV	20:00, Digi Sport

www.prosport.ro Știm ce înseamnă fii suporter

T: 1,6 lei

Biblioteca Județeană MUREȘ

PUBLICITATE

Tradiția germană
a ferestrelor
de calitate.

VEKA

sisteme de ferestre și uși

VEKA
Campionii clasei A.

www.veka.ro

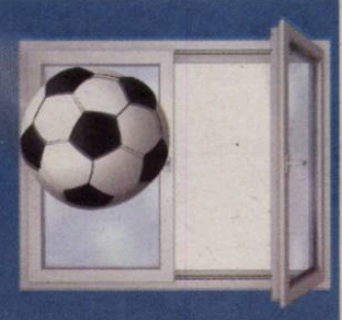

CFR CLUJ
rămâne lider

Loc	Echipa	M	V	E	Î	Gol.	Pct.	Ad.
★ 1	CFR Cluj	23	12	7	4	28-14	**43**	+7
★ 2	Steaua	24	12	7	5	32-22	**43**	+7
● 3	Poli Timişoara	23	11	9	3	40-15	**42**	+9
● 4	Dinamo	24	11	9	4	36-23	**42**	+6
● 5	Urziceni	24	11	9	4	34-22	**42**	+6
● 6	FC Vaslui	23	12	5	6	32-23	**41**	+8
7	Rapid	24	11	5	8	40-27	**38**	+2
8	Oţelul	24	10	5	9	27-28	**35**	-1
9	FC Braşov	23	8	7	8	25-22	**31**	-5
10	Gloria Bistriţa	24	7	9	8	23-29	**30**	-6
11	Astra	24	7	7	10	28-33	**28**	-5
12	Gaz Metan	24	6	10	8	20-30	**28**	-11
13	Craiova	24	8	3	13	33-34	**27**	-6
14	Poli Iaşi	24	7	5	12	22-34	**26**	-10
▼15	Internaţional	24	7	4	13	21-37	**25**	-11
▼16	Pandurii	24	5	9	10	15-22	**24**	-15
▼17	Ceahlăul	24	4	7	13	19-40	**19**	-17
▼18	Alba Iulia	24	4	5	15	22-42	**17**	-19

Legendă: ★ LC ● Europa League, plus câştigătoarea Cupei ▼ retrogradare

ETAPA A XXIV-A

VINERI

Gaz Metan - Oţelul	0-1
Pandurii - Steaua	0-0

SÂMBĂTĂ

Alba Iulia - Astra	2-1
Iaşi - Internaţional	0-0
Rapid – Craiova	0-1

IERI

Bistriţa - Ceahlăul	1-0
Urziceni - Dinamo	4-4

AZI

Timişoara - Vaslui	ora 17:00	GSP TV
Braşov - CFR Cluj	ora 20:00	Digi

ETAPA A XXV-A

VINERI 2 APRILIE

Oţelul - Pandurii	ora 14:00	GSP TV
Astra - Urziceni	ora 16:30	GSP TV
Ceahlăul - Iaşi	ora 17:00	-
Steaua - FC Braşov	ora 18:30	Digi
Dinamo - Mediaş	ora 20:30	A1

SÂMBĂTĂ 3 APRILIE

Internaţional - Rapid	ora 14:30	Digi
Craiova - Timişoara	ora 16:30	Digi
Vaslui - Alba Iulia	ora 19:00	GSP TV
CFR Cluj - Bistriţa	ora 21:00	Digi

SUSPANS / PE UN TEREN CA O CHIUVETĂ PLINĂ, DINAMO ŞI URZICENI AU REUŞIT PATRU GOLURI ÎN PRIMELE ZECE MINUTE ŞI UN MECI FOARTE PALPITANT

RULETĂ RUSEASCĂ

Foto: Vlad CONSTANTINESCU

Dinamo şi Urziceni au condus pe rând, iar egalarea a venit în ultimele secunde

Doru GHEORGHIU
doru.gheorghiu@prosport.ro

Urziceni şi Dinamo au remizat aseară, scor 4-4 (2-2), în derby-ul etapei a 24-a, la capătul unui meci marcat de gafe incredibile ale portarilor şi ale apărătorilor şi execuţii rafinate ale atacanţilor.

La opt fix, Onofraş marca primul gol pe seama imobilităţii fundaşilor dinamovişti. La opt şi patru, Fernandes trimite cu latul pentru portar, dar îl prinde pe picior greşit pe Tudor şi mingea se duce parşivă după linia porţii. La opt şi şase, Andrei Cristea scutură şi el plasa cu o bombă de la marginea careului, iar la opt şi opt minute Semedo face un stop pe piept şi plasează balonul la colţ. Orele i se datorează lui Marius Avram, care a dat startul cu 120 de secunde mai devreme, iar perioada scurtă în care s-au întâmplat atâtea are drept cauză apa. Ploaia a venit aseară cu furie peste Urziceni, iar gazonul s-a transformat repede într-un luciu pe care fundaşii din ambele părţi au devenit păpuşi pe care neîndemânatice mâini le-au manevrat timp de o oră şi jumătate. Bruno Fernandes a ieşit cel mai rău din povestea asta udă, autogolul său fiind unul de postat pe youtube.

ŞI HEMORAGIA CONTINUĂ...

După nebunia de la început, Torje ochește transversala, pentru ca apoi totul să rămână o luptă palpitantă, dar fără porţi. Asta până imediat după reluare, când Torje l-a executat pe Tudor, părând că redeschide o nouă nebună serie de goluri. Şi golurile continuă cu Cristea secerat în careu de mănuşile lui Tudor, penalty-ul fiind transformat tot de atacantul dinamovist. Penalty şi dincolo, cu iz de simulare a lui Bilaşco la un contact cu Dolha! Trage acelaşi Bilaşco şi nebunia continuă! 3-4. Fotbalul e delirant de multe ori, iar aseară s-a gândit să-şi forţeze limitele. Aşa că, în minutul 90+4, Bilaşco s-a înălţat peste apărarea lui Dinamo şi a marcat golul unei egalări la fel de nebune ca tot meciul de la Urziceni.

Unirea nu încasase niciodată în Liga I patru goluri acasă. În deplasare se întâmplase o singură dată: în 2006, CFR - Unirea 4-0

În minutul 18, Gabriel Torje a fost iertat de un „galben" de arbitrul Avram, deşi mijlocaşul prinsese mingea în mâini, iar Cornel Ţălnar apucase deja să-l apostrofeze pentru gestul său nesăbuit

URZICENI 4-4 DINAMO
(2-2)
antrenor: Roni LEVI — antrenor: Cornel ŢĂLNAR

'2 ONOFRAŞ • 1-0
'10 SEMEDO • 2-2
'70 BILAŞCO • 3-4 PEN.
'90+4 BILAŞCO • 4-4
'6 B. FERNANDES • 1-1 (AUT.)
'8 AN. CRISTEA • 1-2
'48 TORJE • 2-3
'64 AN. CRISTEA • 2-4 PEN.

(74) TUDOR ★	■ DOLHA (12) (69)
(24) MAFTEI ★★	★★ CURCĂ (36)
(6) GALAMAZ (CPT.) ★	★★ MOLINERO (14)
(22) B. FERNANDES ■	★ MOTI (4)
(19) BRANDAN ★	★ ZIVNY (30)
(18) RICARDO ★	★★ PULHAC (3)
(17) SEMEDO ★★	★★★ TORJE (22)
(32) APOSTOL ★	★★ N'DOYE (29)
(10) PĂDUREŢU ★ (66)	★★ BOŞTINĂ (8) (82)
(11) ONOFRAŞ ★★	RUS (6)
(14) RUSESCU ★ (66)	★★ ALEXE (10)
(30) FRUNZĂ ★	★ AD. CRISTEA (20) (75)
(7) BILAŞCO ★★★ (88)	★★★ AN. CRISTEA (17)
	★★★ (CPT.) NICULAE (9)

rezerve: (77) Grigore – (4) Mehmedovic, (16) E. Nicu, (23) Bordeanu, (20) Marinescu
rezerve: Zicu (7), Bratu (15), Daminuţă (19), . Cl. Niculescu (99)

'55 Galamaz, '60 Ricardo, '84 Frunză, '88 Fernandes
'30 Moţi, '61 Zivny, '85 Torje, '90+3 M. Niculae

Jucătorul meciului:

BILAŞCO
★★★

Arbitru: Marius Avram ★★ (Bucureşti); **Asistenţi:** Octavian Şovre ★★★ (Oradea) şi Mircea Orbuleţ ★★★ (Bucureşti)
Stadion: Tineretului (Urziceni)
Spectatori: 2.500

Calificative:
■ Foarte slab; ★Slab; ★★Satisfăcător; ★★★Bun; ★★★★Foarte bun; ★★★★★Excelent
⚽ Marcator
Cartonaş
Schimbare în minutul X

OPINIE

CORNER

Dan FILOTI

dan.filoti
@prosport.ro

PĂZIŢI DE THE GUARDIAN

În doar câteva ore, un material tradus de către colegii de la departamentul on-line de pe ediţia electronică a cotidianului britanic The Guardian a adunat câteva mii de citiri. Ca termen de comparaţie, cel mai vizualizat material de pe site-ul prosport.ro din ultima săptămână, unul în care erau prezentate stenogramele convorbirilor Mititelu - Penescu, a adunat aproximativ 28.000 de cititori.

Să ne întoarcem însă la articolul de care ne face mare plăcere să vorbim. The Guardian este unul dintre cele mai cunoscute ziare britanice, cu o tradiţie copleşitoare, el fiind fondat în 1821. Ediţia sa on-line are cei mai mulţi cititori de limbă engleză din lume, după New York Times. De curând, sub titlul „The Joy of six: matches that never were" („Nostalgia lui şase: meciuri care nu s-au jucat niciodată") a fost scris un material care spune totul despre fotbalul românesc şi despre aprecierea de care s-a bucurat în lume. O recunoaştere care produce furnicături. Englezii au plasat semifinala România – Brazilia, care ar fi putut avea loc în 1994, pe locul patru, înaintea unui Chelsea - Manchester din 2007. Ne-au numit „frumoşii nebuni" ai Cupei Mondiale şi au spus că eram singurii care le puteam pune probleme brazilienilor.

Tot guardian.co.uk decreta acum o lună golul lui Hagi din meciul cu Argentina drept cel mai frumos marcat pe contraatac în istoria fotbalului. Ciudat, parcă numai The Guardian ne păzeşte bruma de tezaur...

Avem o moştenire extraordinară, pe care trebuie să o conştientizăm naibii o dată şi să ne facă să ne comportăm responsabil! Tradiţia asta obligă! Şi toţi patronii ăştia inconsistenţi care au intrat încălţaţi şi plini de noroi în istoria unui fotbal despre care compatrioţii celor care l-au inventat vorbesc aşa cum vorbesc ar trebui să reflecteze la asta! Altfel, şi peste 20 de ani tot de 1994

www.prosport.ro

Ar fi benefică venirea lui Ilie Dumitrescu la Steaua?
Voturi: 6.738

DA 41%
NU 59%

Răspunde azi la întrebarea: „Mai are HCM Constanţa şanse la sferturile Ligii Campionilor după eşecul din tur cu Veszprem?"

Top 3 ştiri pe www.prosport.ro

1. **Becali:** „Dacă mă ajuţi să câştig la «masa verde» cu Dinamo, nu mai susţin Rapidul". Iancu: „Câştigi sigur!"
2. **VIDEO Gol, Marica!** Stuttgart dă lovitura pe terenul lui Bayern!
3. **VIDEO** Englezii spun că **România - Brazilia din '94 este unul din clasicele fotbalului care nu a mai avut loc**!

4 4 URZICENI DINAMO

Cu cine să câştigăm campionatul? Cu gunoiul ăla de Dolha? Dacă pierdem titlul, e numai vina lui. Şi a lui Ţălnar, pentru că îl susţine

Vasile Turcu, acţionar Dinamo

AMBIŢIE

CRISTEA VREA TITLUL DE GOLGHETER

Andrei Cristea a urcat pe primul loc în clasamentul golgheterilor, la egalitate cu Pantelis Kapetanos. Pentru a realiza acest lucru, atacantul "câinilor" a instistat foarte mult ca el să execute lovitura de la 11 metri din minutul 64. Cristea a luat mingea "arestată" de N' Doye, a înscris, apoi s-a bucurat chiar în faţa lojei acţionarilor dinamovişti.

ABSENŢĂ

FĂRĂ MOŢI CU GAZ METAN!

Veştile pentru Cornel Ţălnar sunt din ce în ce mai proaste în ceea ce priveşte defensive. Cosmin Moţi (foto) a fost avertizat cu un cartonaş galben în minutul 30 al meciului de la Urziceni, astfel că singurul fundaş central de bază al "câinilor" nu va putea evolua etapa viitoare în partida cu Gaz Metan Mediaş, fiind automat suspendat după ce a primit cel de al şaptelea avertisment! Având în vedere că Grigore şi Goian sunt accidentaţi pentru o perioadă mai lungă, tehnicianul va avea de ales între Scarlatache (fundaş dreapta de meserie), Zivny şi Daminuţă.

DEDICAŢIE

„LA BIANCA AI MARCAT, DE DINAMO AI UITAT"

Suporterii „câinilor" l-au luat din nou în colimator pe Adrian Cristea! „La Bianca ai marcat, de Dinamo ai uitat", a fost scandarea adresată „Prinţului" la partida de la Urziceni . Aluzia suporterilor este o trimitere explicită la ultima aventură a mijlocaşului lui Dinamo, care ar fi avut o relaţie amoroasă prietena lui Cătălin Botezatu, Bianca Drăguşanu, cunoscută mai ales sub porecla de „Blonda lui Bote".

PATRU GOLURI ÎN ZECE MINUTE!

Patru goluri în zece minute au înscris Unirea Urziceni şi Dinamo, record absolut de eficienţă în această ediţie a Ligii I! Abundenţa de goluri primite de Tudor şi Dolha s-a datorat în primul rând gafelor defensive, prima aparţinând lui N' Doye, care a respins greşit, cea de a doua eroare fiind a lui Bruno Fernandes, autorul unui autogol de generic, care a trezit flash-back-uri cu „reuşita" lui Nicoliţă de la Madrid. Cel de-al treilea a fost un şut superb „marca" Andrei Cristea, iar cel de-al patrulea a fost reuşit de Semedo.

FRUNZĂ VERSUS ALEXE

	FRUNZĂ	ALEXE
DRIBLINGURI UTILE	7	4
SUTURI LA POARTĂ	5	1
PASE BUNE	18	11
PASE GREŞITE	6	2
CENTRĂRI REUŞITE	6	3

TURIȘTI ÎN BULGARIA

Extracomunitarii lui Dinamo pleacă în excursie la Ruse pentru a rezolva problema vizei de România

Cătălin MUREȘANU
catalin.muresanu@prosport.ro

Mihai NEJNERU
mihai.nejneru@prosport.ro

În anii trecuți, colonia de fotbaliști africani de la Dinamo II (printre ei se număra și Diabate) nu avea viză, ceea ce le-a creat destule probleme jucătorilor

Pentru că sunt considerați fotbaliști extracomunitari, ivorienii Djakaridja Kone și Zie Diabate, plus senegalezul Ousmane N'Doye, au nevoie o dată la trei luni să își reînnoiască viza de ședere în România.

Adică, în conformitate cu legislația în vigoare, cei trei jucători ai „câinilor" ar trebui să se întoarcă în țara de origine și de acolo să obțină viza necesară pentru reînnoirea dreptului la muncă. Iar Dinamo a găsit o soluție pur românească pentru a rezolva această problemă. Și, în câteva zile, africanii din lotul „câinilor" vor pleca în excursie la Ruse, în țara vecină, Bulgaria. Nu pentru a cumpăra aparatură electronică ieftină, cum face mai tot românul. Fotbaliștii, însoțiți de un membru al echipei administrative, vor sta în localitatea bulgărească timp de o cafea, după care vor reveni la nord de Dunăre. Nu înainte de a se așeza la coada de la punctul de frontieră, unde își vor pune pe pașapoarte viza de intrare în România. De altfel, un artificiu suficient pentru ca echipa lui Cornel Țălnar să conteze din nou pe aportul celor trei titulari deja obișnuiți ai formației din „Ștefan cel Mare".

TITULAR / DUPĂ PATRU PARTIDE LA DINAMO II, STOPERUL ȘI-A FĂCUT IERI INTRAREA ÎN LIGA I

A DEBUTAT ZIVNY

Foto: Vlad CONSTANTINESCU

APRIG *Duelul dintre Bilașco și Zivny a reprezentat una dintre cheile partidei de la Urziceni*

Fundașul central ceh a fost titularizat în detrimentul lui Daminuță

Cătălin MUREȘANU
catalin.muresanu@prosport.ro

După șapte partide de stat pe bară în Liga I (inclusiv Cupa României), cehul Martin Zivny a devenit în sfârșit titular la Dinamo. Motivul principal a fost legat de accidentările în cascadă din apărarea roș-albilor.

Pentru că în infirmeria „câinilor" stau Dragoș Grigore, Lucian Goian și, temporar, Zie Diabate. Iar Adrian Scarlatache, fotbalist care poate evolua și el stoper, a fost suspendat pentru partida de aseară de la Urziceni. Așa că lui Cornel Țălnar îi mai rămâneau două variante: ori Zivny, ori Cristian Daminuță. Până la urmă, a fost preferat cehul, semn clar pentru Daminuță că Țălnar nu crede în el. Cehul a ajuns în această iarnă în București, după un concurs de angajare în toată regula. Fundașul nu a acordat niciun interviu, dar a fost testat sub monitorizarea secunzilor roș-albilor. Apoi a semnat contractul și a fost imediat trimis la „satelit".

PE POST DE GABI TAMAȘ

A jucat și acolo, iar la Urziceni, dinamoviștii i-au acordat un tricou cu un număr arhicunoscut în curtea „câinilor". Pentru că, în turul campionatului, numărul 30 i-a aparținut lui Gabriel Tamaș, transferat între timp la WBA, în liga a doua engleză. Evoluția lui Zivny a fost una în ton cu cea a colegilor săi din apărare: nu a avut reacție în primele 10 minute, atunci când ocaziile și golurile se înghesuiau la ambele porți, iar apoi s-a redresat. E adevărat, nu i se pot reproșa prea multe lui personal la primele goluri ale Urziceniului, primul venind după o gafă a lui Ousmane N'Doye, iar cel de-al doilea după un șut al lui Semedo de la marginea careului.

30
de secunde
evoluase Cristian Daminuță pentru Dinamo până la meciul cu Urziceni

„CÂINII" L-AU FENTAT DIN NOU PE MEME!

Managerul Unirii le-a dat dinamoviștilor 315 bilete. În final au intrat 650 de suporteri

Cătălin MUREȘANU
Catalin.muresanu@prosport.ro

Pentru că era „pățit" din sezonul trecut, când dinamoviștii aveau 600 de bilete și au intrat pe stadion 3.500, Mihai Stoica a impus măsuri de securitate draconice la meciul de ieri. Dar a fost din nou păcălit de roș-albi!

Suporterii dinamoviștilor au fost de cel puțin două ori mai mulți decât numărul de tichete ce le-a fost acordat!

Cum au reușit fanii să deplaseze 700-800 de suporteri la Urziceni cu doar 315 bilete? În primul rând au cumpărat invitațiile de la susținătorii Unirii. Târgul s-a efectuat chiar în fața stadionului, sau la prima benzinărie de la intrarea în oraș, pentru un preț ce a variat între 20 și 50 de lei. Astfel, 150 de dinamoviști au putut urmări partida de la tribuna a doua, în vecinătatea sectorului ocupat de ultrași. Aceștia din urmă au fost în număr de 500 și au intrat în peluză folosind o altă stratagemă. Mulți dintre ei îi rugau pe stewarzi să nu le treacă prin turnicheți biletul, pentru a grăbi formalitățile de acces înspre locul destinat. Apoi, tichetele rămase au fost strânse și împărțite fanilor care așteptau special pentru asta chiar la porțile de intrare ale stadionului Tineretului.

PUBLICITATE

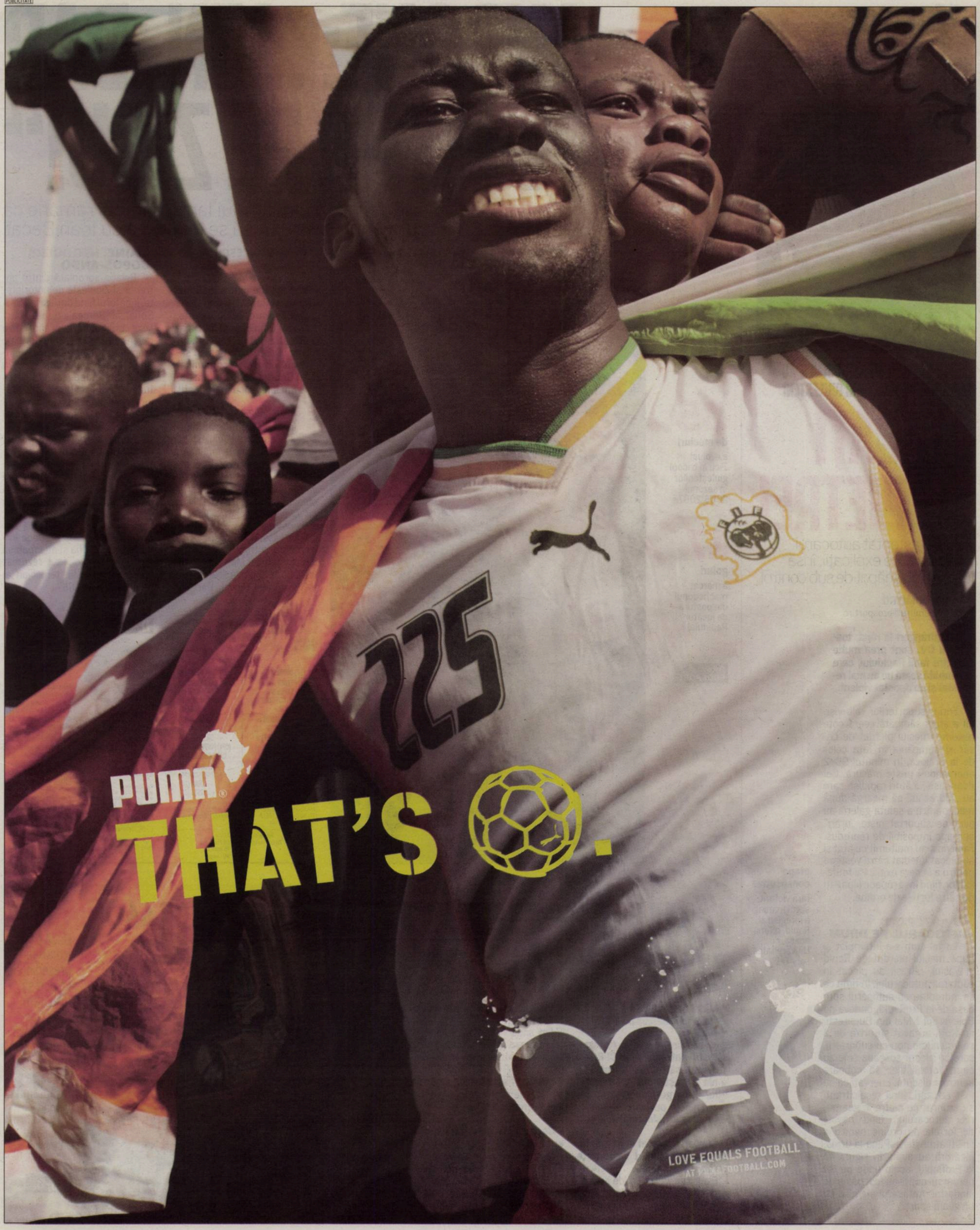

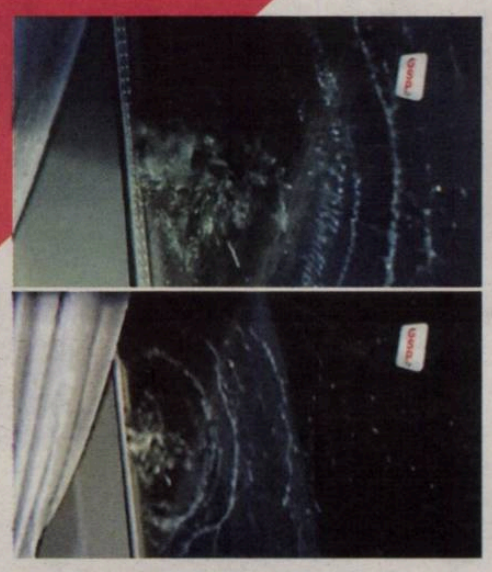

FURIE / SUPORTERII RAPIDULUI S-AU RĂZBUNAT PE JUCĂTORII GIULEŞTENI

ATACAȚI CU PIETRE!

Fanii au aşteptat autocarul pentru a cere explicaţii, însă lucrurile au scăpat de sub control

Adrian DUMITRU
adrian.dumitru@prosport.ro

Trei înfrângeri la rând, toate cu 0-1, sunt prea multe pentru fanii Rapidului, care sâmbătă seară nu au mai rezistat şi au ripostat violent.

Furia suporterilor alb-vişinii a atins sâmbătă seară cote maxime, meciul pierdut de Lazăr şi compania în faţa celor de la Craiova, în minutul 90+2 enervându-i peste măsură. Cei doar şase jucători rapidişti care au „îndrăznit" să meargă după meci pentru a saluta galeria au avut de suportat nişte „urări" aproape imposibil de reprodus. Fanii nu s-au mulţumit cu atât şi au plecat imediat către vestiare pentru a le cere explicaţii fotbaliştilor, fiind însă repede alungaţi de către forţele de ordine.

3
etape consecutive
fără victorie şi gol marcat a înregistrat Rapid, ultima-acasă, cu Universitatea, scor 0-1

AU AŞTEPTAT AUTOCARUL PE DRUM

La fel cum s-a întâmplat şi după meciul pierdut de Rapid la Vaslui, ultraşii au plecat în căutarea autocarului. În timp ce se îndreptau cu autocarul spre baza de la ProRapid, undeva pe Bulevardul 1 Mai din Bucureşti, jucătorii au avut surpriza de a se întâlni din nou cu suporterii, care au blocat şoseaua şi le-au cerut fotbaliştilor să coboare pentru a discuta. Enervaţi că au fost refuzaţi, fanii recalcitranţi au aruncat cu pietre în geamurile autocarului, fiind nevoie de forţele de ordine pentru a linişti atmosfera. Până la urmă, jucătorii au ajuns în siguranţă la ProRapid, acolo unde pe tot parcursul nopţii au fost păziţi de jandarmi. Autocarul s-a ales cu un geam spart. ■

NEGOCIERI
LA CERINȚA LUI ANDONE, RAPID PREGĂTEȘTE REVENIREA MIJLOCAȘULUI DE LA DINAMO

ANDONE: „VIN, DAR LUAȚI-L PE ZICU!"

„Fălcosul" s-a interesat deja de situaţia lui Ianis, dar mai rămâne ca George Copos, patronul Rapidului, să se înţeleagă cu Ioan Becali

Victor STOICESCU
victor.stoicescu@prosport.ro

Negocierile dintre Ioan Andone şi Rapid sunt în plină desfăşurare. Zilele trecute, fostul tehnician al lui Dinamo şi al lui CFR şi-a făcut planul de bătaie pentru sezonul viitor şi i-a comunicat lui George Copos prima dorinţă: Ianis Zicu în Giuleşti!

După cum ProSport a anunţat în exclusivitate, săptămâna aceasta, patronul giuleştenilor urmează să aibă o întâlnire cu Ioan Andone. Deşi se fereşte să confirme oficial, tehnicianul în vârstă de 50 ani şi-a stabilit primul obiectiv la Rapid: transferul lui Ianis Zicu de la Dinamo. „Fălcosul" l-a contactat pe capriciosul mijlocaş, iar răspunsul acestuia i-a dat încredere antrenorului, mutarea din „Ştefan cel Mare" în Giuleşti urmând să depindă doar de agentul jucătorului, Giovani Becali.

MÂINE, NEGOCIERI COPOS-ANDO

Relaţia apropiată dintre antrenor şi Zicu este de notorietate, jucătorul fiind dorit şi la ŢSKA Sofia, dar Borcea a refuzat să-şi lase „briliantul", sperând într-o revenire subită a machedonului. Transferul jucătorului pe „Valentin Stănescu" se va desfăşura în mai multe etape, singura certitudine fiind acceptul fotbalistului de a evolua din nou în tricoul vişiniu, când a cunoscut cea mai bună perioadă a sa.

Prima etapă va fi mâine, când Andone are planificată întâlnirea cu patronul giuleştenilor, iar în a doua etapă, George Copos va încerca să-l convingă pe Giovani să-şi lase jucătorul la Rapid. Contactat de ProSport, Ioan Andone a refuzat să comenteze zvonurile. „Deocamdată sunt la Sofia şi nu vreau să comentez nimic", s-a rezumat să spună actualul tehnician al bulgarilor de la ŢSKA. ■

35
de meciuri
a evoluat Zicu în tricoul giuleştenilor în sezonul 2006-2007

17
goluri
a marcat macedonul din postura de jucător al Rapidului

Foto: PROSPORT

RAPID	0-1 (0-0)	CRAIOVA
antrenor: Ciprian Panait		antrenor: Mark Wotte
	⚽ '90+2 GÂNGIOVEANU • 0-1	
(33) BORNESCU ★★		★★★ SILVIU LUNG JR (21)
(2) HELDER ★★		★★★ BÂRBOIANU (2)
(21) SĂPUNARU ★★		★★ ILIEV (4)
(23) M. CONSTANTIN ■		★★★ GĂMAN (7)
(16) D. CIZ ■		★ BĂLACE (17)
(20) Ş. GRIGORIE ■ 63		★ OLOGU (16) 46
(7) CESINHA '63 ★★		★ A. PIŢURCĂ (27)
(15) LAZĂR (CPT) ★		★★ DILEVSKI (13)
(30) SPADACIO ★★		★★ (CPT) PREPELIŢĂ (30)
(10) HEREA ■		★★★ GÂNGIOVEANU (28)
(11) IONIŢĂ ★ 84		★ M. COSTEA (9) 81
(27) GAURACS		FIRTULESCU (25)
(9) RĂDUŢĂ ■		★★ DINA (20) 69
		★★ TRICĂ (33)
rezerve: (89) Straton, (6) Matic, (17) Ilie Iordache, (28) A. Iordache, (32) Iencsi		rezerve: Merlier (22), R. Barbu (3), Bădoi (32), Crăciun (86)
'38 Herea '78 Bornescu		'7 Dina '58 Prepeliţă '75 Bălace '90 Lung jr

Jucătorul meciului:

GÂNGIOVEANU ★★★

Arbitru: Mugurel Drăgănescu ★★ (Breaza)
Asistenţi: Adrian Vidan ★★★ (Bucureşti) şi Eduard Dumitrescu ★★★ (Piteşti)
Stadion: Valentin Stănescu
Spectatori: 7.000

Calificative:
■ Foarte slab; ★Slab; ★★Satisfăcător; ★★★Bun; ★★★★Foarte bun; ★★★★★Excelent
⚽ Marcator
Cartonaş
Schimbare în minutul X

MOMENTELE-CHEIE

Min. 2: Ioniţă prelungeşte o minge cu capul, Grigorie înscrie, dar golul este anulat pentru ofsaid

Min. 24: Rapidului i se anulează corect cel de-al doilea gol. Herea îi pasează magistral lui Ioniţă, dar acesta înscrie tot din ofsaid

Min. 40: Marius Constantin trage puternic de la 35 de metri, dar balonul şterge bara exterioară a porţii lui Silviu Lung jr.

0-1 • Min. 90+2: Trică păcăleşte din corp apărarea gazdelor, îi pasează lui Gângioveanu, iar acesta punctează cu un şut bine plasat la colţul lung

„NU AŞ REFUZA RAPIDUL"

Maurizzio Trombetta este soluţia de rezervă în Giuleşti, dacă Ando refuză

Mihai ŞOMĂNESCU
mihai.somanescu@prosport.ro

Maurizzio Trombetta (foto), fostul antrenor de la CFR, e dispus să revină în România şi aşteaptă telefonul lui George Copos pentru a negocia preluarea băncii tehnice a giuleştenilor.

Sunteţi apreciat în România, se spune că Rapid vă doreşte pe banca tehnică...
E onorant să fii dorit de asemenea echipă, dar momentan nimeni nu a discutat nimic cu mine.

Aţi fi dispus să vă întoarceţi în România?
Am spus mereu că m-aş întoarce, aşa că aş asculta propunerile unor echipe româneşti, precum CFR sau Rapid. Clujul a rămas în sufletul meu, dar în situaţia de faţă, aş discuta şi cu alte formaţii româneşti.

Cum vă merge după experienţa de la Reggina?
Momentan, nu mai sunt implicat direct în fotbal. Am avut nişte probleme personale, de familie, şi a trebuit să renunţ. Din fericire, acum e mai bine. ■

Dacă patronul sau preşedintele va dori să discutăm, atunci aş putea să vă spun mai multe. Vom vedea ce va fi săptămâna viitoare

Maurizzio Trombetta, antrenor

Foto: Dan TĂUŢAN

INTERVIU / JANOS SZEKELY E ALARMAT DE POSIBILITATEA PLECĂRII LUI STOICHIȚĂ ȘI ÎL SUSȚINE PE TEHNICIAN

„AR FI PREA DE TOT SĂ PLECE NEA MIHAI!“

5
goluri
a marcat Szekely în acest sezon, fiind al doilea golgheter al echipei după Kapetanos

Foto: George FILIP

21
de meciuri
din 24 posibile a disputat mijlocaşul în acest sezon de Liga I. Într-unul a fost accidentat, iar la celelalte două suspendat

Unul dintre jucătorii decisivi pentru Steaua în acest campionat spune că Timişoara îi pare a fi cel mai important adversar în lupta pentru titlu

Nicu BĂDESCU
nicu.badescu@prosport.ro

Steaua traversează un moment extrem de greu şi, cum se spune, în astfel de timpuri se văd adevăratele caractere. Tocmai de aceea, ProSport l-a contactat pe Janos Szekely, cel care în acest sezon a devenit unul dintre liderii echipei, pentru a face o analiză din interior a situaţiei prin care trece echipa.

Mijlocaşul n-a căutat explicaţii pentru forma slabă a echipei, dar a exclus ca variantă posibilitatea despărţirii de Mihai Stoichiţă. Despre Gigi Becali, niciun cuvânt, pentru că, la fel ca în tur, spune că îi va răspunde patronului pe teren.

Janos, ce se întâmplă cu voi în acest retur? Aţi reuşit doar două victorii din şapte meciuri, când toată lumea se aştepta să „explodaţi”...
Nimeni nu se aştepta să avem un început atât de slab. E bine că şi prin prisma celorlalte rezultate suntem încă în lupta pentru titlu. Trebuie să ne revenim rapid.

După meciul cu Dinamo s-a simţit un recul în jocul vostru. Cât de tare v-a afectat acel meci?
Ne-a adus mari dezamăgiri, mai ales că pierdusem şi în tur cu ei. E normal să ne afecteze moralul. Acum noi trebuie să facem tot ce depinde de noi să depăşim rapid momentul prost.

Când ai fost schimbat în meciul cu Pandurii, figura ta a lăsat loc la interpretări. La ce te gândeai?
Am jucat slab, eram dezamăgit. Ne-am dorit victoria pentru că întâlneam un adversar facil şi eram supărat. Sper să mă revanşez cu Braşovul, să le facem un Paşte fericit suporterilor.

„ÎNCĂ PUTEM LUA TITLUL!”

Sunt informaţii că Mihai Stoichiţă va fi înlocuit până la finalul campionatului. Cum comentezi această variantă?
Ar fi prea mult să plece şi nea Mihai, pentru că a creat o atmosferă bună şi, chiar dacă am trăit şi dezamăgiri alături de dânsul, încă se poate să luăm titlul.

După meciul cu Pandurii, Gigi Becali a zis că „ţi-ai luat-o în cap”. Cum vezi evoluţiile tale recente?
Sunt conştient că se aşteaptă mult de la mine şi mă simt dator faţă de colegi şi faţă de toţi cei care au încredere în mine. Promit că voi face tot ceea ce pot şi o să demonstrez pe teren că nu mai merit să fiu criticat.

Sunt pregătit de naţională şi mă gândesc mereu să ajung acolo. Sper să-l conving pe selecţioner că merit
Janos Szekely, mijlocaş Steaua

Am o relaţie foarte bună cu suporterii, iar acest lucru înseamnă enorm pentru mine
Janos Szekely, mijlocaş Steaua

LUCRURI INEDITE DESPRE SZEKELY

Porecla: Iany
Jucătorul preferat: Thierry Henry
Filmul preferat: „Naşul”
Actorul preferat: Al Pacino
Cântăreaţa preferată: Tina Turner
Marca de maşini preferată: BMW

Care crezi că e cel mai puternic adversar din lupta pentru titlu?
Timişoara, pentru că are de partea ei argumentele unui lot bun, dar şi ale unui public foarte frumos. E, probabil, principala noastră contracandidată în campionat.

Cum vă descurcaţi să jucaţi fără prime?
Nu ne mai gândim la prime, la bani. Avem multe alte priorităţi, jocul nostru, rezultatele, titlul. Vom fi răsplătiţi la final dacă meritãm. ■

PROGRAM TV

ASTĂZI

14:30 / DIRECT
EUROSPORT
Snooker: Openul Chinei Beijing în China. Ziua întâi

17:00 / DIRECT
GSP TV
Fotbal Liga I: FC Timişoara – SC Vaslui

19:05 / DIRECT
SPORT.RO
Informaţia. Cu Vali Moraru

20:00 / DIRECT
DIGI SPORT
Fotbal Liga I: FC Braşov – CFR Cluj

21:00 / DIRECT
SPORT.RO
Ştirile Sport.ro. Cu Alexandra Derevici

22:00 / DIRECT
DIGI SPORT PLUS
Fotbal Primera Division: Atletic Bilbao - Racing Santander

23:30 / DIRECT
EUROSPORT
Tenis: Circuitul feminin Wta - Turneul de la Miami, Statele Unite

★ ProSport nu-şi asumă răspunderea pentru eventualele schimbări operate între timp în program

PUBLICITATE

STEAUA

www.prosport.ro

ANALIZĂ / STEAUA PĂSTREAZĂ ŞANSE LA TITLU, DAR ATMOSFERA PARE, ACTUALMENTE, MAI PROASTĂ CA NICIODATĂ

Foto: Bogdan IORDACHE

BOMBĂ CU CEAS!

Tensiunea acumulată de stelişti în ultima perioadă afectează rezultatele, iar posibilitatea schimbării antrenorului accentuează problemele din vestiar

Daniel VLAD
daniel.vlad@prosport.ro

Nicu BĂDESCU
nicu.badescu@prosport.ro

Doar două victorii în primele şapte meciuri ale acestui retur a strâns Steaua, iar semnele pentru viitor nu sunt nici ele bune. Nervii, incertitudinea şi frustrările dezvoltate în timp sunt însuşirile care descriu atmosfera din Ghencea şi pe care ProSport vi le va explica în continuare.

Câştigarea titlului pare din ce în ce mai departe de Steaua, chiar dacă roş-albaştrii se menţin încă în plutonul fruntaş. Apatia echipei antrenate de Stoichiţă a ajuns la punctul culminant vineri seara, contra formaţiei Pandurii, când Răzvan Stanca, portarul advers, nu a fost solicitat aproape deloc. Mai multe evenimente petrecute în sânul lotului Stelei au influenţat decisiv atmosfera şi s-au reflectat în evoluţiile ce au urmat, majoritatea avându-l ca personaj principal pe Gigi Becali. După discuţii cu mai mulţi oameni din interiorul vestiarului roş-albastru, ProSport vă prezintă concluziile picajului în gol pe care-l arată în acest moment Steaua.

1

DE LA DINAMO A ÎNCEPUT TOTUL

Cel mai important moment din istoria pe 2010 a Stelei a fost meciul din „Ştefan cel Mare", pierdut cu 0-2 în faţa rivalei tradiţionale. Rezultatul final le-a provocat o mare decepţie jucătorilor, care se plâng şi acum că au intrat într-un blocaj psihic de atunci. În plus, victoria „câinilor" a declanşat şi furia lui Gigi Becali, care de atunci izbucneşte cu fiecare ocazie împotriva fotbaliştilor. Afectaţi de comportamentul patronului, jucătorii s-au confesat unul altuia în vestiar şi spun că evoluează cu teama de a nu greşi şi de a nu intra „în gura" lui Becali.

2

STOICHIŢĂ A PIERDUT VESTIARUL

Cea mai mare problemă cu care ultimii antrenori care au trecut pe la Steaua s-au confruntat a fost ingerinţa patronului în alcătuirea echipei. Subiectul, sensibil pentru jucători, a revenit în actualitate. Dacă la început, ajutat şi de scutul rezultatelor, Stoichiţă s-a ţinut departe de această problemă, situaţia s-a schimbat recent. Jucătorii au început să-i reproşeze tehnicianului că acesta ascultă cu sfinţenie ordinele venite din lojă, având trei argumente: introducerea lui Ovidiu Petre ca fundaş central cu Dinamo, înlocuirile lui Pleşan şi Petre Marin în acel meci, dar şi schimbarea lui Szekely cu Pandurii.

3

GIGI VREA ALT ANTRENOR

Steaua a început sezonul cu Bergodi, l-a continuat cu Stoichiţă şi îl poate termina cu un alt antrenor. Două au fost momentele în care Gigi Becali şi-a atacat antrenorul şi şi-a trădat intenţiile, deşi de fiecare dată a încercat să revină şi a reafirmat susţinerea de care se bucură Stoichiţă. Prima dată, după meciul cu Dinamo - „E numai vina antrenorului" -, iar a doua oară, vineri, la finalul partidei cu Pandurii - „N-am voie să vorbesc cu Stoichiţă decât după ce consult pe cineva de la Şcoala Internaţională de Antrenori". Prima variantă luată în calcul a fost Ilie Dumitrescu, încă din loja de la Târgu Jiu, dar acesta a refuzat public o colaborare cu Becali.

Am fost praf, ne-au ciuruit. După un asemenea joc, antrenorul este de vină
Gigi Becali, după meciul cu Dinamo

La pauză chiar spunea că Pleşan trebuie schimbat, a atins de trei ori mingea. Mutarea cu Ovidiu Petre fundaş mi-a plăcut
Gigi Becali, după meciul cu Dinamo

Nu am ce să vorbesc cu Stoichiţă acum, că e pe primul loc. Când nu va mai fi, o să fie altă situaţie
Gigi Becali, după meciul cu Pandurii

Am pregătit ceva şi a ieşit altceva. Cam asta e povestea meciului. Nu pot să-mi dau seama ce s-a întâmplat
Mihai Stoichiţă, după meciul cu Pandurii

Steaua merge pe aceeaşi linie de la jocul cu Dinamo, nu are idei, are un joc previzibil. Întrebaţi patronul sau conducerea despre vinovaţi
Anghel Iordănescu, fost antrenor Steaua

OPINIE

„STEAUA NU MAI SUPĂRĂ PE NIMENI"

Fostul selecţioner al României, Anghel Iordănescu (foto), a declarat că la ora actuală echipa din Ghencea are un joc mediocru. „Din păcate, Steaua nu mai supără pe nimeni. Are un joc mediocru, iar explicaţiile trebuie să le luaţi din altă parte. Această formaţie încearcă să rămână în fruntea clasamentului fără a juca fotbal", a spus Iordănescu la Telesport.

SUPĂRAT

„MAI BINE NU JUCAU CU PORTAR"

Gigi Becali a ironizat ieri din nou prestaţia elevilor lui Mihai Stoichiţă din meciul cu Pandurii. „Cine, Steaua?! Să bată la Pandurii?! Păi, nici vorbă de aşa ceva! Echipa lui Cîrţu putea să joace şi fără portar. Mai bine mai băgau un atacant pe teren decât portar, deoarece noi nu am dat niciun şut pe poartă", a spus Becali.

SUSPICIOS

„VALI, CINE FACE MÂNCAREA?"

Gigi Becali a mărturisit că l-a întrebat pe Valeriu Argăseală (foto) cine se ocupă cu mâncarea la Steaua. „Sigur se întâmplă ceva cu jucătorii mei. Au prestaţii foarte slabe în ultimul timp. Poate e ceva cu mâncarea, chiar l-am întrebat pe Argăseală cine se ocupă de problema asta la Steaua", a spus Becali la Sport.ro.

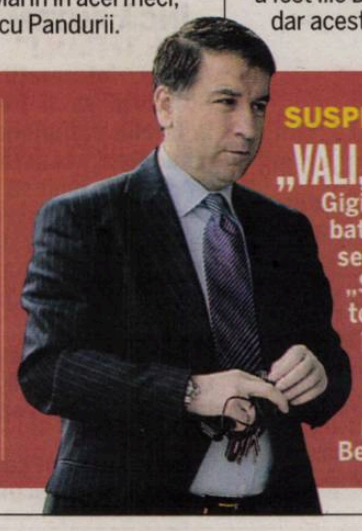

PUBLICITATE

UNDE-I MINGEA? Duelul de mai jos dintre Vali Negru și Vieira reflectă fidel desfășurarea unei lupte surde între două echipe aflate în partea de jos a clasamentului: lupte corp la corp fără principalul obiect de activitate, balonul de joc!

PARIEZI? STANLEYBET GARANTEAZĂ!

FAZA ETAPEI oferită de Stanleybet pariază englezește!

1 campionii cofelor

MĂRTURISIRE / BECALI S-A ENERVAT CUMPLIT CÂND FOSTUL INTERNAȚIONAL A ANUNȚAT PUBLIC CĂ NU AR ACCEPTA SĂ LUCREZE CU EL

„ILIE SĂ RĂMÂNĂ LA TELEVIZOR!“

Foto: PROSPORT

Să fie clar, eu nu pot lucra cu Gigi Becali la Steaua! Cel mai bine ar fi să rămână Stoichiță, deși nu este o situație foarte plăcută la echipă

Ilie Dumitrescu, antrenor liber de contract

Becali a fost rănit în orgoliu după ce fostul internațional a recunoscut că nu există cale de colaborare între ei

Daniel VLAD
daniel.vlad@prosport.ro

Nicu BĂDESCU
nicu.badescu@prosport.ro

Sâmbătă seară, invitat la DigiSport, Ilie Dumitrescu i-a comentat intenția finanțatorului echipei din Ghencea de a-i propune funcția de antrenor al Stelei. „Nu am fost sunat de Gigi, dar, să fie clar, nu pot lucra cu el. În aceste condiții, eu nu am cum să vin la Steaua”, a spus Ilie Dumitrescu. Lucru care, așa cum era de așteptat, nu i-a picat deloc bine lui Becali.

Latifundiarul „a luat foc” ieri, când l-a ironizat pe fostul internațional la GSP TV. Mai mult, patronul Stelei a lăsat senzația că Dumitrescu ar fi fost o soluție pentru banca tehnică a Stelei, dar ipoteza a căzut definitiv după recenta reacție a acestuia. „Ilie nu are ce să caute la Steaua. Să rămână și să comenteze fotbalul de la televizor, acolo se pricepe el bine de tot! Auzi, nu lucrează el cu Becali... Păi eu n-o să mai lucrez cu el!”, a spus latifundiarul din Pipera. În prezent, Dumitrescu este colaborator permanent al emisiunii Fanatik Show, de la Digi Sport.

GIOVANI L-A PROPUS

Conform surselor ProSport, de aproximativ două săptămâni Giovani Becali face tot felul de demersuri pe lângă Gigi Becali pentru a încerca la Steaua și varianta Ilie Dumitrescu. Ultima mișcare în acest sens a fost făcută înaintea meciului cu Pandurii, când fostul impresar i-a spus vărului său să se gândească serios la această problemă dacă echipa din Ghencea nu scoate un rezultat bun la Tg. Jiu. ■

„ÎL VREM PE BERGODI“

Foto: Răzvan LUPICĂ

Mă bucur că nu am fost uitat de foștii mei elevi, însă nu mai vreau să discut despre Steaua

Cristiano Bergodi, fost antrenor Steaua

Steliștii nu-l mai au la inimă pe Stoichiță și l-ar vrea pe italian din nou în Ghencea. Bergodi tocmai a refuzat Rapidul

Daniel VLAD
daniel.vlad@prosport.ro

Fotbaliștii echipei din Ghencea consideră că la ora actuală cel mai potrivit om care l-ar putea înlocui pe Mihai Stoichiță, dacă acesta va fi demis, este Cristiano Bergodi.

După ce ProSport a publicat sâmbătă informația că Ilie Dumitrescu era favorit după meciul cu Pandurii să-l înlocuiască pe „Lippi” , ieri surse din anturajul echipei din Ghencea ne-au dezvăluit pulsul vestiarului stelist. „Băieții simt cel mai bine care este situația actuală a echipei. Toate problemele din ultimul timp nu sunt întâmplătoare. Ce credeți că ar putea să facă în acest moment, la Steaua, Ilie Dumitrescu?! Singura persoană care îi cunoaște bine pe jucători, iar fotbaliștii ar fi încântați să lucreze din nou cu el, este Cristiano Bergodi. Mai ales că italianul s-a bătut pentru primele fotbaliștilor”, au povestit surse din vestiar.

Contactat de ProSport, Bergodi s-a ferit să comenteze situația din Ghencea: „Le mulțumesc jucătorilor, dar nu vreau să spun mai multe“. Cunoscuți de-ai italianului au mărturisit că acesta a avut o ofertă clară de la Rapid în urmă cu puțin timp, dar a refuzat-o, deoarece ar fi pierdut banii pentru care se judecă la UEFA cu Steaua. Totodată, nici George Copos nu a fost de acord să-i plătească fostului antrenor al Stelei suma de 150.000 de euro, atât cât susține Bergodi că îi datorează Becali. ■

TĂNASE S-A LOVIT IAR

Mijlocașul acuză mai multe lovituri la mușchi

Nicu BĂDESCU
nicu.badescu@prosport.ro

Bilanțul făcut la finalul meciului cu Pandurii este incredibil: patru suspendați și șase accidentați.

Totuși, Stoichiță speră ca stafful medical să recupereze o parte dintre jucătători până vineri. Înaintea duelului care-i poate decide soarta în Ghencea, „Lippi” a pierdut patru titulari de bază, Ovidiu Petre, Stancu, Toja și Golanski fiind suspendați.

Cel mai faultat stelist contra „pandurilor” a fost Cristi Tănase, care la final acuza dureri în mai multe părți ale corpului. Stafful medical i-a identificat două lovituri „oarbe” și speră că-l va putea recupera în timp util. În aceste condiții, chiar dacă au avut liber ieri, Surdu, Szekely, Arman Karamyan și Tănase au efectuat un antrenament de recuperare la stadion. În plus, Plesan și Bicfalvi sunt accidentați de mai multă vreme, astfel că și prezența lor este pusă în pericol pentru meciul cu FC Brașov. ■

Foto: Vlad CONSTANTINESCU

„PENTRU COSTEA!“

Gângioveanu a marcat cu Rapid primul său gol pentru Craiova în acest campionat

George PĂUNESCU
george.paunescu@prosport.ro

Cosmin Gângioveanu a făcut semnul inimii după ce a înscris, ca dedicație pentru golgheterul echipei, aflat în suferință.

Cât înseamnă acest gol pentru tine?
Mă bucur enorm că am înscris, dar, în primul rând, e important pentru echipă, deoarece am obținut trei puncte. Aveam mare nevoie pentru moral, dar și să mai urcăm și noi în clasament.

Este acest gol semnalul unei reveniri pentru tine și echipa ta?
A fost un gol venit pe final de meci, într-un moment foarte bun, sper să fie ca o descătușare pentru mine, să încep să marchez mai mult, iar echipa să obțină cât mai multe puncte.

E un rezultat meritat?
Am jucat noi bine, pot spune chiar mai bine decât Rapidul, și sigur meritam să nu pierdem. Dar am câștigat și sunt foarte bucuros, pentru că nu mai marcasem de mult pentru echipa de club și am obținut o victorie în ultimele minute, când nimeni nu mai spera.

Ai făcut semnul inimii după gol. A fost pentru Florin Costea?
Da, îi dedic lui această victorie. Suntem toți alături de el, știu că trece prin momente grele și sper să revină cât mai repede. Avem nevoie de el. ■

Sunt foarte bucuros. îi felicit pe băieți. Au jucat foarte bine și sper să o țină tot așa în continuare. Este o victorie foarte mare, am urcat și noi în clasament. Craiova va termina în primele 10 anul acesta
Florin Costea, atacant U Craiova

BANNER SPECIAL PENTRU COSTEA

Nu numai Gângioveanu a jucat pentru Florin Costea sâmbătă. Mihai Dina, cel mai bun prieten al lui Florin din echipă, a purtat pe sub tricoul de joc un maiou pe care era scris numărul lui Costea, 10, iar la începutul meciului, la intrarea pe gazon, toți jucătorii Științei au afișat un banner (foto) cu un mesaj de încurajare pentru atacant: „Alături de FLORIN COSTEA. Suferința în doi este pe jumătate”.

Foto: Vlad CONSTANTINESCU

DECIMAȚI CU TIMIȘOARA

Victoria din Giulești a făst plătită scump de olteni. În afara lui Dănănae și Florin Costea, accidentați, Craiova i-a pierdut și pe Lung, Prepeliță și Dina, suspendați pentru cumul de cartonașe galbene. „Drăgănescu a arătat pentru meciul următor «galbenele». A fost o coincidență nefericită pentru noi și fericită pentru alții. «Galbenul» lui Prepeliță a fost dat foarte ușor”, a comentat, după meci, patronul Adrian Mititelu.

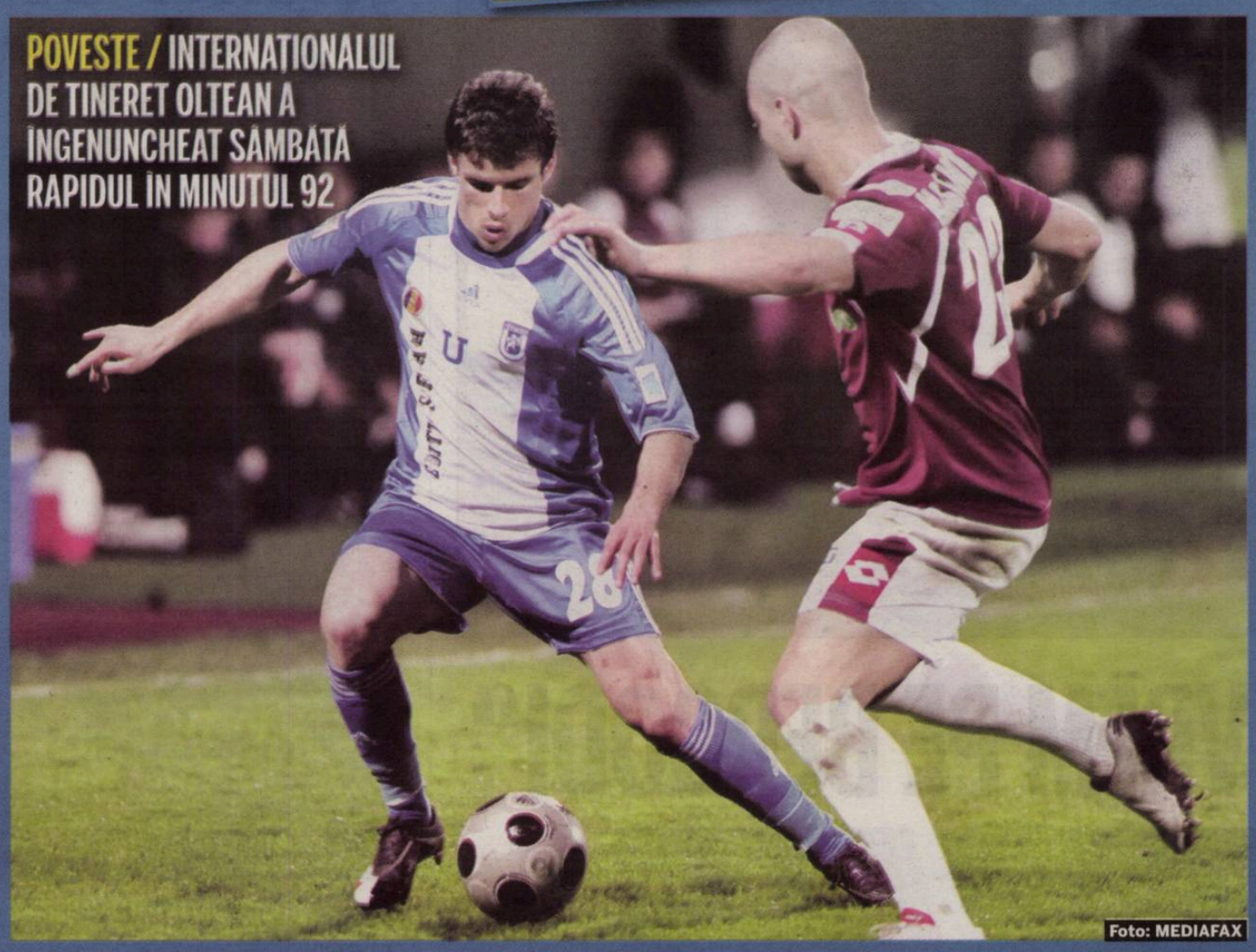
Foto: MEDIAFAX

POVESTE / INTERNAȚIONALUL DE TINERET OLTEAN A ÎNGENUNCHEAT SÂMBĂTĂ RAPIDUL ÎN MINUTUL 92

Am câștigat cu noroc. Nici noi, dar nici ei nu au avut multe situații de poartă. Echipa a început foarte bine, mai ales că e primul meci în această componență
Adrian Mititelu, finanțator U Craiova

23 de luni trecuseră de la primul gol al lui Cosmin Gângioveanu în Liga I, într-un Dinamo - Craiova 4-4, pe 23 aprilie 2008

RENAȘTEREA REBELULUI

Fost copil-problemă al Craiovei, Cosmin Gângioveanu, autorul golului din Giulești, s-a schimbat radical de la revenirea în Bănie

George PĂUNESCU
george.paunescu@prosport.ro

Cosmin Gângioveanu a marcat sâmbătă seara unicul gol al partidei Rapid – Craiova (0-1), aducând trei puncte de aur pentru trupa lui Wotte. Anunțat ca o mare promisiune în urmă cu trei ani, Gângioveanu a intrat în conflict cu clubul astă-vară, riscând să devină un al doilea Andrei Ionescu.

Gângioveanu a intrat în conflict cu Mititelu - a rămas să dea examenul de bacalaureat, în loc să meargă cu echipa în cantonament în Austria -, fiind trimis la echipa a doua și, ulterior, împrumutat la FC Vaslui. La revenire, în ianuarie, Cosmin a avut parte de o primire ostilă din partea colegilor și mai ales a fraților Costea, care nu i-au putut ierta egoismul din vara trecută. Diplomația lui Wotte a reușit însă să elimine tensiunile, astfel că, la meciul de aseară, Cosmin i-a dedicat al doilea gol al său din Liga I lui Florin Costea.

Cred că un rezultat de egalitate ar fi fost mai corect. Îi dedicăm victoria lui Florin Costea
Mark Wotte, antrenor U Craiova

A VRUT SĂ PLECE DE LA ECHIPĂ

Gângioveanu s-a întors la Craiova cu dorința de a se impune în primul „11”, însă a avut surpriza ca, la prima etapă a returului, la Dinamo, să afle că nu este titular.

Fotbalistul s-a revoltat și a amenințat că nu va sta pe bancă, însă a fost liniștit de către selecționerul de la naționala de tineret, Emil Săndoi. „În ziua meciului am fost sunat de cei din conducerea Universității și mi s-a explicat că Gângioveanu s-a supărat că nu e titular și că nu vrea să stea pe banca de rezerve. Am vorbit cu el la telefon și i-am explicat cum trebuie să se comporte un profesionist. I-am povestit că la revenirea mea la Craiova, în 1998, antrenorul Alexanco m-a întrebat dacă pot juca la mijloc și i-am spus că nu. Nu m-a băgat nici rezervă la primul meci. Ce trebuia să fac? Să fug? Am rămas, m-am antrenat bine, la al doilea meci am fost titular, iar apoi ajunsesem să fiu consultat de antrenor în probleme de tactică și lot. Cosmin a înțeles și mă bucur că de atunci are o atitudine de profesionist adevărat”, a dezvăluit Săndoi. ■

WOTTE, PREPELIȚĂ ȘI TRICĂ AU MERS LA SPITAL

Chiar în ziua meciului cu Rapid, antrenorul Mark Wotte, jucătorii Andrei Prepeliță, Eugen Trică și doctorul Claudiu Stamatescu au mers la Spitalul „Sf. Ioan” să-l vadă pe Florin Costea (foto). Wotte i-a dat elevului său un buchet de lalele, floarea populară în țara sa, și l-a încurajat împreună cu ceilalți vizitatori. „Sunt foarte trist. Inima mea plânge pentru că l-am pierdut pe Costea, dar l-am încurajat pe Florin și i-am spus că îl așteptăm cât mai repede pe teren. Sunt convins că va reveni rapid”, a declarat tehnicianul olandez.

Foto: Cosmin MOȚEI

Angajații spitalului i-au tras cablu special lui Costea, pentru ca acesta să vadă la TV Rapid - Craiova

FĂRĂ MILĂ / BISTRIȚA LE-A DAT IERI LOVITURA DE GRAȚIE NEMȚENILOR

CEAHLĂUL ÎN „B“

Chiar dacă nu a fost un meci spectaculos, am învins. Vrem să câștigăm și acasă la CFR în sâmbăta Paștelui

Marius Șumudică, antrenor Gloria

7

puncte în minus

are Ceahlăul cu 10 etape înainte de finalul sezonului față de primul loc neretrogradabil

Foto: Alin CORDOȘ

Gloria a învins Ceahlăul cu 1-0, trimițând-o practic în Liga a II-a. Craiova pare salvată după victoria cu Rapid. Iași alunecă spre subsol

Daniel LUP
redactiacluj@prosport.ro

Bistrița și-a văzut ieri doar de propriile „necazuri”, fără să-i pese că vechii „prieteni” de la Ceahlăul merg spre Liga a II-a, și a învins cu 1-0. Cu 10 etape înainte de final, trupa lui „Pinalti” și Unirea Alba Iulia sunt ca și retrogradate. Alte șase echipe se bat să evite un „bilet” spre Liga a II-a.

Astra, Mediaș, Craiova, Iași, Internațional și Pandurii sunt despărțite în acest moment de numai patru puncte, iar lupta pentru evitarea retrogradării e la fel de încinsă ca și cea pentru titlu. Deși a obținut nouă puncte în ultimele patru etape, formația lui Mititelu nu a scăpat deloc de emoții. Urmează un program infernal, când va juca acasă cu Timișoara, Astra și Urziceni, și în deplasare la Alba și Vaslui. Ieșiul a făcut egal sâmbătă cu Internațional și nu pare a avea soluții de resuscitare. Astra a pierdut, surprinzător, la Alba Iulia și încă o sincopă similară îi complică viața.

„Pandurii“ par să fie și ei candidați pentru un loc în „B”. Echipa lui Cîrțu a bifat numai patru puncte în retur. O altă formație în cădere liberă este Mediașul, care a obținut numai trei puncte în ultimele cinci partide și va juca în următoarele două etape la Dinamo și la Urziceni. ■

A fost un meci foarte greu, mă aștepam să pierdem. Mergem mai departe, dar recunosc că avem șanse minime să ne salvăm

Zoran Filipovic, antrenor Ceahlăul

GLORIA	1-0	CEAHLĂUL
antrenor: Marius ȘUMUDICĂ	1-0	antrenor: Zoran FILIPOVIC
'20 C. PETRE • 1-0 ⚽		
(22) ALBUT (cpt.) ★★★		★★ VILLADSEN (22)
(20) HOMEI ★★		★ DIKABA (3)
(3) CIUCĂ ★★		★★ (cpt.) FORMINTE (24)
(18) FRĂSINESCU ★★		★ BÂRCĂUAN (13)
(15) LATOVLEVICI ★ 86		★ DUMITRAȘ (27)
(5) VELCOVICI		★ BALDE (18) 84
(6) A. MUREȘAN ★★		VL. ACHIM (6) '84
(2) C. PETRE ★★★ 46		★ STEVIC (5)
(7) COROIAN ★★		★ BĂDESCU (15)
(30) BĂJENARU ★★		■ VASILACHE (10) 62
(11) ZE RUI ★★ 52		★ IBRAHIM (25)
(28) D. MATEI ★★		★ CEBOTARU (7)
(10) MORAES ★★★		RUDISON (11) 77
(24) HORA ★		★★ MULISA (19)
rezerve: (1) Turcaș, (17) Săceanu, (23) Mandea, (27) Enescu		rezerve: Lipitor (1), Dragomir (4), Edson (9), Jeremici (16)
'74 Coroian		'51 Stevic

Jucătorul meciului:

CIPRIAN PETRE
★★★

Arbitru: Augustus Constantin (Rm. Vâlcea) ★★★
Asistenți: Mugurel Velicu (București) ★★★ și Florin Păunescu (Rm. Vâlcea) ★★★
Stadion: Municipal (Bistrița)
Spectatori: 2.500

Calificative:
■ Foarte slab; ★Slab; ★★Satisfăcător; ★★★Bun; ★★★★Foarte bun; ★★★★★Excelent
⚽ Marcator
Cartonaș
Schimbare în minutul X

POLI IAȘI	0-0	INTERNAȚIONAL
antrenor: Petre GRIGORAȘ	0-0	antrenor: Ionuț BADEA
(33) MARC ★★		★★ M. POPA (12)
(30) STRĂUȚ ★★		★★ G. MATEI (15)
(21) MIHAJLOV (cpt.) ★★		★★ VIERA (3)
(24) STRATON ★★		★★ (cpt.) PINTILII (27) 86
(7) BÎRLĂDEANU ★		FL. POPA (23)
(8) IGNATOV ★★		★★ G. NEAGU (25)
(5) ONICAȘ ★★		★★ BĂCILĂ (2) 90
(26) V. NEGRU ★★		C. LAZĂR (10)
(16) VIVEIROS ■ 67		★★ VOICULET (14)
(99) V. BADEA ★		★ NASSER (28)
(11) BUJOR ■ 81		★★ E. KONÉ (5)
(9) BĂLBĂ		■ RĂDUȚ (7)
(14) PĂUN ■ 57		■ APOSTU (9) 68
(18) MICLEA ■		★ STOIANOF (11)
rezerve: (12) Pleșca , (23) Ad.Ilie, (30) Buhuși, (27) Nogo		rezerve: Arcaba (22), Frăsineanu (24), Chiricheș (21), Vezan (8).
'25 V. Negru		'23 G.Neagu

Jucătorul meciului:

VOICULET
★★

Arbitru: Paul Unimatan ★★★ (Zalău)
Asistenți: Vasile Marinescu ★★★ (București) și Costin Florescu ★★★ (Huedin)
Stadion: „Emil Alexandrescu” (Iași)
Spectatori: 4.000

Calificative:
■ Foarte slab; ★Slab; ★★Satisfăcător; ★★★Bun; ★★★★Foarte bun; ★★★★★Excelent
⚽ Marcator
Cartonaș
Schimbare în minutul X

GOLURILE
Min.17, 1-0: căpitanul Unirii, Dâlbea, deschide scorul cu un șut perfect de la 30 de metri
Min. 30, 1-1: Dâlbea pierde mingea, Seto recuperează și înscrie din situație de 1-1 cu Rotaru
Min. 40, 2-1: centrarea lui Jovanovic este reluată în poarta Ploieștiului cu capul de Sousa

ALBA IULIA	2-1	ASTRA
antrenor: Blaz SLISKOVIC	2-1	antrenor: Nicolo NAPOLI
'17 DÂLBEA • 1-0 ⚽ '40 SOUSA • 2-1 ⚽		⚽ '30 SETO • 1-1
(38) ROTARU ★★		★★ B. MIRON (82)
(17) I. BĂLAN ★		■ STRĂTILĂ (18) 78
(13) VUJADINOVIC ★★		GUSSEV (11)
(3) SOUSA ★★★		★ OPRSAL (3)
(23) BUCURICĂ ★★★		■ ARIAS (15)
(20) OLAH ★★		★ V. SANDU (17)
(5) DÂLBEA (cpt.) ★★		★ MENDEZ (23)
(11) E. BRUNO ★★		★ V. GHEORGHE (16) 84
(19) FL. DAN ★★ 65		VĂDRARIU (14)
'65 (10) SELAGEA ★		★★ (cpt.) SETO (8)
(33) N. JOVANOVIC ★ 71		★★ PAULINHO (7)
(18) BĂLTOI ★		■ L. GANEA (19)
(9) VELJOVIC ★ 84		★ DIEGO (9) 62
(22) VITINHA		★ CARANDO (27)
rezerve: (12) Cernea, (4) Kanyuka, (7) S. Mureșan, (16) R. Stancu		rezerve: (1) Salguero, (5) Rohat, (6) Kruchowscki, (10) Cl. Tudor
'21 Fl. Dan, '49 N. Jovanovic, '52 I. Bălan, '86 Bucurică, '90+3 Olah, '90+4 Bălțoi		'88 Gussev

Jucătorul meciului:

BOGDAN BUCURICĂ
★★★

Arbitru: Ovidiu Hațegan (Arad) ★★★
Asistenți: Eugen Gheorghe (Suceava) ★★★ și Marian Gașpar (Timișoara) ★★★
Stadion: Municipal (Alba Iulia)
Spectatori: 2.000

Calificative:
■ Foarte slab; ★Slab; ★★Satisfăcător; ★★★Bun; ★★★★Foarte bun; ★★★★★Excelent
⚽ Marcator
Cartonaș
Schimbare în minutul X

POLI TIMIȘOARA	AZI	FC VASLUI
antrenor: Ovidiu SABĂU	ora: 17:00 GSP TV	antrenor: Marius LĂCĂTUȘ
4-2-3-1		4-1-4-1

REZERVE: 29. Pantilimon, 20. Maxim, 26. Chiacu, 33. Mejia, 10. Parks, 77. Dede, 23. C. Ionescu
VABSENȚI: Magera, Mera (suspendați), Cisovsky, Cociș, Thiago Costa, Kozak (accidentați)

REZERVE: 81. Häisan, 16. Zubar, 25. Delgado, 26. Farkas, 30. Costin, 8. Zmeu, 7. Neagu
ABSENȚI: Cânu, Buhuș, Burdujan, Genchev, Temwanjera, Luz (accidentați)

Arbitru: Radu Petrescu (București) | **Asistenți:** Zoltan Szekely (Baia Mare) și Ioan Onicaș (Zalău) | **Stadion:** „Dan Păltinișanu” (Timișoara)

Bilete: 5 lei - peluze, 10 lei - tribunele I și a II-a, 25 lei - tribuna zero, 150 lei - loje VIP

FC BRAȘOV	AZI	CFR CLUJ
antrenor: Viorel MOLDOVAN	ora: 20:00 Digi Sport	antrenor: Andrea MANDORLINI
4-4-1-1		4-3-2-1

REZERVE: 32. Mincă, 11. Zaharia, 21. Sburlea, 7. C. Munteanu, 18. Cristescu, 20. Voicu, 23. N. Constantin
ABSENT: Ezequias (accidentat)

REZERVE: 33. Peskovic, 2. Tony, 7. E. Dică, 9. Traore, 13. Piccolo, 77. Deac, 85. Cr. Bud
ABSENȚI: De Zerbi (accidentat), Nei, Cabrera, Boroștean, Stăncioiu, Edimar, Dani, Buș (neincluși în lot)

Arbitru: Sebastian Colțescu (Craiova) | **Asistenți:** Cristian Nica (Ploiești) și Aurel Oniță (Constanța) | **Stadion:** Tineretului (Brașov)

Bilete: 20 lei – peluză și tribuna a II-a, 25 lei – tribuna I, 30 lei – tribuna I sectoarele S și T, 100 lei - fotolii

VIOREL MOLDOVAN, CA AL PACINO

Pentru a-i motiva înaintea jocului cu CFR, tehnicianul „stegarilor” le va pune din nou jucătorilor discursul lui Al Pacino din filmul „Any Given Sunday”

Adrian DUMITRU
adrian.dumitru@prosport.ro

Perioada nefastă prin care trec brașovenii l-a făcut pe antrenorul Viorel Moldovan (foto) să regândească tactica pe plan psihic pentru ca jucătorii săi să-și revină. Tehnicianul „stegarilor” a apelat la o metodă ingenioasă ca să-și motiveze elevii.

Înaintea meciului cu Vaslui din Cupă, fotbaliștii au avut surpriza ca, în loc de analiza video, să le fie pusă secvența din filmul „Any Given Sunday”, în care Al Pacino le ține jucătorilor săi un discurs despre fotbal și viață. „Azi e ziua cea mare! Fie ne consolidăm ca echipă, fie ne prăbușim. Pas cu pas, joc după joc, până vom fi terminați. Suntem în lad! Domnilor, credeți-mă... Putem să rămânem aici, să fim bătuți măr, sau putem să luptăm pentru a găsi drumul spre lumină, putem să ieșim din lad... Câte un pas...”, sună începutul discursului ținut de actorul american, în timp ce imaginile cu golurile marcate de Brașov „curgeau” pe ecran.

MODELUL RĂZVAN LUCESCU

Ilyeș & Co. au rămas plăcut surprinși de gestul antrenorului. „Ne-a ajutat foarte mult acel video, a fost un gest cu care nu te întâlnești des. Răzvan ne mai punea asemenea secvențe pentru a ne motiva în clipele mai grele”, a dezvăluit Dani Coman. Tehnicianul a confirmat episodul, dar nu a dorit să ofere mai multe detalii: „Încerc să găsesc diferite metode prin care să-mi fac jucătorii să treacă peste momentele grele și să înțeleagă importanța fiecărui lucru făcut pe teren”. ■

PUBLICITATE

MARIREA PENISULUI

VIMAX
149 ron/flacon

- Contribuie la marirea naturala a penisului 25%
- Erectii mult mai puternice, tari ca piatra
- Stimuleaza dorinta si performata sexuala
- Trateaza ejacularea precoce
- Creste rezistenta si intensitatea orgasmelor

Doar o pilula/zi la cel mai mic pret: de la 3,7 ron/zi*

Pentru oferte speciale sunati la :
Tel. : 0332.413.483
www.vimaxromania.ro
* in cazul unui pachet complet de 6 flacoane beneficiati de 205 ron reducere

CAMPIONATE EXTERNE • REZULTATE

ANGLIA — ET. 32 DIN 38

BIRMINGHAM - ARSENAL 1-1
(Phillips 90 / Nasri 81)

CHELSEA - ASTON VILLA 7-1
(Lampard 15, 44 - pen., 62 - pen. şi 90, Malouda 57 şi 68, Kalou 83 / Carew 29)

HULL - FULHAM 2-0
(Bullard 16, Fagan 48)

TOTTENHAM - PORTSMOUTH 2-0
(Crouch 27, Kranjcar 41)

WEST HAM - STOKE 0-1
(Fuller 69)

W'HAMPTON - EVERTON 0-0

BOLTON - MAN. UNITED 0-4
(Samuel 38 - aut., Berbatov 69 şi 78, Gibson 82)

BURNLEY - BLACKBURN 0-1
(Dunn 20 - pen.)

LIVERPOOL - SUNDERLAND 3-0
(Torres 3 şi 60, Johnson 32)

★ Partida Manchester City - Wigan se dispută azi

CLASAMENT

Loc.	Echipa	M	V	E	I	Gol.	P
1.	Man. United	32	23	3	6	76-25	72
2.	Chelsea	32	22	5	5	82-29	71
3.	Arsenal	32	21	5	6	74-34	68
4.	Tottenham	31	17	7	7	57-29	58
5.	Liverpool	32	16	6	10	53-32	54
6.	Manchester City	30	14	11	5	55-39	53
7.	Aston Villa	31	13	12	6	43-32	51
8.	Everton	32	13	10	9	50-42	49
9.	Birmingham	32	12	9	11	33-37	45
10.	Blackburn	32	11	8	13	35-50	41
11.	Stoke City	31	9	12	10	30-35	39
12.	Fulham	31	10	8	13	33-36	38
13.	Sunderland	32	8	11	13	41-50	35
14.	Wolverhampton	32	8	8	16	28-50	32
15.	Bolton	32	8	8	16	36-60	32
16.	Wigan	31	8	7	16	29-59	31
17.	West Ham	32	6	9	17	38-55	27
18.	Hull City	31	6	9	16	31-64	27
19.	Burnley	32	6	6	20	31-65	24
20.	Portsmouth	32	6	4	22	28-60	13

ITALIA — ET. 31 DIN 38

ROMA - INTER 2-1
(De Rossi 16, Toni 73 / Milito 66)
★Lobonţ nu a jucat la gazde, iar la oaspeţi, Chivu a intrat în minutul 77.

PALERMO - BOLOGNA 3-1
(Miccoli 10, 43 - pen. şi 79 / Adailton 38)
★La gazde, Goian a fost integralist.

CHIEVO - PARMA 0-0

FIORENTINA - UDINESE 4-1
(Vargas 36, Gilardino 55, Santana 68, Jovetic 84 / Pepe 41)
★La gazde, Mutu, suspendat, nu a jucat.

JUVENTUS - ATALANTA 2-1
(Del Piero - foto 30, Melo 82 / Amoruso 45)

LIVORNO - BARI 1-1
(Tavano 85 / Allegretti 24)

NAPOLI - CATANIA 1-0
(P. Cannavaro 51)

SAMPDORIA - CAGLIARI 1-1
(Guberti 48 / Nene 81)

SIENA - GENOA 0-0
★La gazde, Codrea nu a jucat.
★Partida Milan - Lazio s-a terminat după închiderea ediţiei.

CLASAMENT

Loc.	Echipa	M	V	E	I	Gol.	P
1.	Inter Milano	31	18	9	4	58-28	63
2.	AS Roma	31	18	8	5	56-35	62
3.	AC Milan	30	17	8	5	48-28	59
4.	Palermo	31	14	9	8	46-38	51
5.	Napoli	31	12	12	7	41-36	48
6.	Juventus	31	14	6	11	48-44	48
7.	Sampdoria	31	13	9	9	38-37	48
8.	Fiorentina	31	13	5	13	43-36	44
9.	Genoa	31	12	8	11	51-51	44
10.	Bari	31	11	10	10	38-37	43
11.	Parma	31	11	9	11	31-38	42
12.	Cagliari	31	11	7	13	48-47	40
13.	Chievo	31	10	8	13	27-29	38
14.	Catania	31	8	11	12	34-36	35
15.	Bologna	31	9	8	14	34-44	35
16.	Lazio	30	7	11	12	26-32	32
17.	Udinese	31	8	8	15	38-49	32
18.	Atalanta	31	7	7	17	29-42	28
19.	Siena	31	6	8	17	32-53	26
20.	Livorno	31	6	7	18	21-47	25

SPANIA — ET. 29 DIN 38

MALAGA - TENERIFE 1-1
(Apono 66 / Alfaro 86 - pen.)

MALLORCA - BARCELONA 0-1
(Ibrahimovic - foto 63)

ZARAGOZA - VALENCIA 3-0
(Diogo 41, Arizmendi 63, Jarosik 71)

LA CORUÑA - GETAFE 1-3
(Riki 71 / Miku 21 şi 57, Castro 32 - aut.)

ESPANYOL - GIJON 0-0

OSASUNA - ALMERIA 1-0
(Pandiani 20)

XEREZ - VALLADOLID 3-0
(Mata 1, Michel 36, Bermejo 72 - pen.)

★Partidele Villarreal - Sevilla şi Real Madrid - Atletico Madrid s-au terminat după închiderea ediţiei. Bilbao - Santander se dispută azi.

CLASAMENT

Loc.	Echipa	M	V	E	I	Gol.	P
1.	Barcelona	29	23	5	1	71-18	74
2.	Real Madrid	28	23	2	3	78-24	71
3.	Valencia	29	15	8	6	45-32	53
4.	Mallorca	29	14	5	10	45-33	47
5.	Sevilla	28	13	6	9	40-32	45
6.	Athletic Bilbao	28	12	6	10	36-34	42
7.	La Coruña	29	12	6	11	32-35	42
8.	Getafe	29	12	4	13	41-39	40
9.	Atletico Madrid	28	10	7	11	42-42	37
10.	Villarreal	28	10	7	11	40-41	37
11.	Sporting Gijon	29	9	9	11	31-36	36
12.	Almeria	29	9	9	11	31-38	36
13.	Osasuna	29	9	7	13	26-32	34
14.	Espanyol	29	8	9	12	21-36	33
15.	Malaga	29	7	10	12	34-36	31
16.	Santander	28	7	10	11	27-38	31
17.	Real Zaragoza	29	7	8	14	35-53	29
18.	Tenerife	29	6	7	16	29-58	25
19.	Real Valladolid	29	4	12	13	30-51	24
20.	Deportivo Xerez	29	5	7	17	24-50	22

GERMANIA — ET. 28 DIN 34

BOCHUM - FRANKFURT 1-2
(Holtby 10 / Russ 29, Caio 64)

BAYERN - STUTTGART 1-2
(Olic 32 / Trasch 41, Marica 50)
★La oaspeţi, Marica a ieşit în minutul 72.

HANNOVER - KÖLN 1-4
(Cherundolo 81 / Tosic 12, Petit 20, Novakovic 28 - pen., Tosic 71)

HERTHA - DORTMUND 0-0
★La gazde, Nicu nu a jucat.

MAINZ - WOLFSBURG 0-2
(Dzeko 83 şi 90)

BREMEN - NURNBERG 4-2
(Mertesacker 1 şi 20, Borowski 36, Fritz 90 / Frantz 47, Choupo-Moting 63 - pen.)

LEVERKUSEN - SCHALKE 0-2
(Kuranyi 11 şi 28)

HOFFENHEIM - FREIBURG 1-1
(Simunic 80 / Idrissou 64)

M'GLADBACH - SV HAMBURG 1-0
(Brouwers 43)

CLASAMENT

Loc.	Echipa	M	V	E	I	Gol.	P
1.	Schalke	28	17	7	4	46-22	58
2.	Bayern München	28	16	8	4	55-26	56
3.	Bayer Leverkusen	28	14	11	3	56-30	53
4.	Dortmund	28	14	7	7	46-33	49
5.	Werder Bremen	28	13	9	6	58-35	48
6.	Hamburger SV	28	11	11	6	48-33	44
7.	VfB Stuttgart	28	11	8	9	41-36	41
8.	Frankfurt	28	11	8	9	37-40	41
9.	VfL Wolfsburg	28	11	7	10	52-51	40
10.	FSV Mainz	28	10	8	10	29-35	38
11.	Hoffenheim	28	9	7	12	35-32	34
12.	M'gladbach	28	9	7	12	36-47	34
13.	FC Köln	28	7	10	11	27-35	31
14.	VfL Bochum	28	6	9	13	30-51	27
15.	FC Nürnberg	28	6	7	15	26-47	25
16.	Freiburg	28	6	6	16	26-50	24
17.	Hannover 96	28	6	5	17	30-54	23
18.	Hertha Berlin	28	4	7	17	27-48	19

FRANŢA — ET. 30 DIN 38

LYON - GRENOBLE 2-0
(Bastos 48, Delgado 89)

LE MANS - RENNES 1-3
(Dossevi 58 / Bangoura 51 - pen., Briand 73 şi 86)

LORIENT - ST. ETIENNE 4-0
(Amalfitano 34, Gameiro 38 şi 73, Dubarbier 48)

NANCY - LENS 5-1
(Dia 43, 45 şi 61, Hadji 60, Berenguer 68 / Jemaa 90 - pen.)

PSG - BOULOGNE 3-0
(Sessegnon 27, Hoarau 38 - pen., Kezman 80)

TOULOUSE - NICE 0-2
(Mounier 41 , Moulougui 84)

★Partida Valenciennes - Bordeaux a fost amânată. Lille - Montpellier s-a terminat după închiderea ediţiei, iar Monaco - Auxerre se dispută azi.

CLASAMENT

Loc.	Echipa	M	V	E	I	Gol.	P
1.	Bordeaux	28	17	5	6	46-23	56
2.	Montpellier	29	17	5	7	40-30	56
3.	Auxerre	29	16	7	6	30-24	55
4.	Lyon	30	15	9	6	49-31	54
5.	Marseille	28	15	8	5	50-30	53
6.	Lille	29	15	6	8	52-31	51
7.	Rennes	30	14	7	9	45-29	49
8.	Lorient	30	13	7	10	44-31	46
9.	Monaco	29	13	5	11	32-33	44
10.	Valenciennes	29	12	5	12	40-41	41
11.	PSG	30	11	7	12	42-33	40
12.	Nancy	30	11	6	13	38-43	39
13.	Toulouse	30	10	8	12	29-28	38
14.	Sochaux	28	10	6	12	23-35	36
15.	Lens	30	9	8	13	27-37	35
16.	Nice	30	10	5	15	31-45	35
17.	Saint-Etienne	30	7	8	15	20-38	29
18.	Boulogne	30	5	8	17	22-50	23
19.	Le Mans	29	5	6	18	26-46	21
20.	Grenoble	30	3	6	21	20-48	15

OLANDA — ET. 29 DIN 34

Breda - Den Haag 3-0, Vitesse - Willem Tilburg 2-1, Alkmaar - Heracles 3-2, Roda - Heerenveen 4-2, Twente - Sparta 3-0, NEC - Feyenoord 0-0, Ajax - Groningen 3-0, Utrecht - Waalwijk 2-0, Venlo - PSV 2-4

CLASAMENT: 1.TWENTE 74p, **2.** Ajax 70p, **3.** PSV Eindhoven 69p

PORTUGALIA — ET. 24 DIN 30

Maritimo - Sporting Lisabona 3-2, Guimaraes - Coimba 1-0, Benfica - Braga 1-0, Leixoes - Naval 1-0, Rio Ave - Olhanense 1-5, Setubal - Nacional 2-1

★Partidele Leiria - Pacos Ferreira şi Belenenses - Porto s-au terminat după închiderea ediţiei.

CLASAMENT: 1. BENFICA 61p, 2. Sporting Braga 55p, 3. FC Porto 47p (23 j)

RUSIA — ET. 3 DIN 30

Alania Vladikavkaz - Amkar Perm 0-0, Anji Makhachkala - ŢSKA Moscova 1-2, Sibir Novosibirsk - Spartak Nalchik 0-2, KS Samara - Tom Tomsk 2-3, Dinamo Moscova - Zenit 1-2, Spartak Moscova - Lokomotiv Moscova 2-1, Rubin Kazan - Terek Groznîi 0-0, Rostov - Saturn 1-0

UCRAINA — ET. 22 DIN 30

Zakarpattia - Obolon Kiev 0-1, Metalurg Zaporojie - Zoria Lugansk 3-1, Cernomoreţ Odessa - Ilicivet Mariupol 1-1, Dinamo Kiev - Metalist Harkov 3-0 (la gazde, GHIOANE a intrat în minutul 33), Şahtior - Arsenal Kiev 3-1 (la gazde, RAŢ a fost integralist, la fel ca şi MAZILU şi ŞOAVĂ, la oaspeţi), Tavria - Metalurg Donetk 1-0, Krivbas - Vorskla 1-1, Karpati Lvov - Dnipro 1-0

CLASAMENT: 1. ŞAHTIOR DONEŢK 55p, 2. Dinamo Kiev 53p, 3. Metalist Harkov 44p

SUPĂRAT ATACANTUL DE LA STUTTGART SPUNE CĂ NU A FOST FELICITAT DE NICIUN OFICIAL DE LA FRF

Foto: REUTERS

IGNORAT DE FEDERAŢIE

Marica a marcat sâmbătă golul victoriei echipei sale în meciul din deplasare, cu Bayern

Cristian HUBALI
cristian.hubali@prosport.ro

Ciprian Marica (foto) joacă parcă alt fotbal după ce s-a vehiculat ipoteza că nu va mai fi convocat la naţională. Sâmbătă, el a înscris golul victoriei pentru VfB Stuttgart în meciul din deplasare, cu Bayern München, scor 1-2, în etapa a 28-a din Bundesliga, chiar sub ochii selecţionerului Răzvan Lucescu, prezent în tribună.

Marica a marcat în minutul 50 pentru şvabi, în urma unei centrări a lui Cacau, fiind plasat chiar pe linia porţii adverse. El a ajuns astfel la şase goluri în campionatul Germaniei şi a continuat forma excelentă din ultima etapă, când a înscris „dubla" în disputa de pe teren propriu cu Hannover. „VfB nu mai învinsese la München de zece ani, aşa că vă daţi seama ce bucurie imensă a provocat această victorie. Mă bucur mult că am contribuit şi eu la asta. A fost un gol norocos, dar cât de important! Am fost atent, am urmărit centrarea lui Cacau, convins că mingea va rămâne pe teren, şi am împins-o în poartă. Era cazul să am şi eu un pic de noroc după câte ghinioane m-au urmărit! Nu m-a felicitat nimeni de la federaţie", a spus Marica pe siteul său personal.

RĂZVAN LUCESCU A FOST LA MECI

„Nu urmărim cine dă golurile, ci să aducem suporterii la stadion. Nu e adevărat că Marica nu va mai fi convocat la naţională, altfel Răzvan Lucescu nu s-ar fi dus să-l vadă. E talentat. Dacă va munci foarte mult, poate va ajunge jucător de top şi ne va fi util şi nouă la naţională. Să nu mai dea declaraţii la nervi şi să se mai documenteze", ne-a declarat Ştefan Iovan, antrenorul secund al naţionalei.

Bine că Marica şi-a revenit din pasa proastă. Ne-am dori ca toţi jucătorii români să dea goluri, ca să ne fie greu să facem selecţia la naţională

Ştefan Iovan, antrenor secund România

Pentru mine e o reuşită de excepţie, fiindcă am văzut câtă bucurie le-a provocat celor 10.000 de fani care au venit de la 200 de kilometri să ne vadă

Ciprian Marica, atacant VfB Stuttgart

KUBAN - AVANGARD KURSK 2-0

AU DEBUTAT CU DREPTUL

Dan Petrescu şi Gigel Bucur au pornit cu o victorie în aventura din fotbalul mic al Rusiei

Foto: Cosmin MOŢEI

Sorin DUMITRESCU
sorin.dumitrescu@prosport.ro

În primul meci oficial ca antrenor al lui Kuban Krasnodar, Dan Petrescu a câştigat ieri cu 2-0 în faţa lui Avangard Kursk, în prima etapă a ligii secunde din Rusia.

Victoria a fost obţinută greu, abia în a doua repriză, deşi a fost un evident monolog în galben-verde al elevilor lui Petrescu, oaspeţii nereuşind să creeze niciun moment de pericol. Până la urmă, apărarea lor a cedat după o oră de joc, perioadă în care Gigel Bucur a hărţuit-o permanent, construind şi ratând. Atacantul român a fost foarte activ, dar nu s-a lipsit de gol. A fost un 2-0 fără dubii la primul joc, concludent fiind faptul că un fundaş de la Kuban a salvat, involuntar, un gol al echipei sale de pe linia porţii adverse.

Dar acest meci nu poate reprezenta decât o încălzire, pentru că promovarea va trebui rezolvată în faţa unor contracandidate puternice, precum FC Himki, Ural sau Kamaz. Şi ceea ce va fi foarte greu sunt deplasările pe distanţe enorme, de mii de kilometri, care vor însemna şi câte şapte-opt ore de zbor. ■

> Am avut emoţii, pentru că era primul meci şi pentru că presiunea cade, indiscutabil, pe umerii mei şi ai lui Gigel
> **Dan Petrescu,** antrenor Kuban

ROMA – INTER 2-1 / CHIVU A INTRAT ÎN MINUTUL 77 ŞI A AVUT CÂTEVA INTRĂRI DURE ASUPRA ADVERSARILOR

INTER TREMURĂ

REUŞITĂ *De Rossi (nr. 16) se bucură într-un mod inedit de golul marcat în poarta Interului*
Foto: REUTERS

Cu şapte etape înainte de finalul sezonului, Roma şi Inter, campioana ultimelor patru ediţii, mai sunt despărţite doar de un punct

Sorin DUMITRESCU
sorin.dumitrescu@prosport.ro

AS Roma a învins-o sâmbătă cu 2-1 pe Inter, în etapa a 31-a din Serie A, şi s-a apropiat la un singur punct de campioana Italiei, care va avea, în continuare, un mare handicap din faptul că luptă încă pe trei fronturi: campionat, Liga Campionilor şi Cupa Italiei.

A fost un joc dramatic, fapt demonstrat şi de bara lui Milito din minutul 95, a treia pentru oaspeţi, care dacă ar fi însemnat gol, ar fi adus în extremis un punct campioanei ultimelor ediţii. Dacă Inter poate invoca neşansa barelor, gazdele pot acuza arbitrajul, pentru un penalty neacordat la Brighi, dar vorba marelui absent Francesco Totti, care a spus că a slăbit zece kilograme la şutul lui Milito, deşi era doar spectator, „e bine că a ieşit aşa, nu mai contează ce a făcut sau nu a făcut arbitrul". Inter a ieşit decimată şi numeric pentru viitorul meci, cu Bologna, deoarece Maicon, Lucio, Eto'o şi Zanetti vor fi suspendaţi, argentinianul urmând a lipsi pentru prima oară după trei ani de prezenţe neîntrerupte pentru nerazzurri.

Succesul Romei a fost influenţat şi de o mare eroare comisă de portarul Julio Cesar la faza primului gol, reuşit de De Rossi, iar omul care l-a constrâns la eroare, argentinianul Burdisso, nu s-a putut abţine la pauză, în drum spre vestiar, să nu-i adreseze cuvinte grele lui Mourinho, care la Inter îl trata ca pe un nimeni.

> Sunt la un punct în urma noastră, însă tot Inter va câştiga campionatul
> **Javier Zanetti,** mijlocaş Inter

CHIVU TREBUIA SĂ FIE ELIMINAT

În finalul meciului a jucat şi Cristi Chivu, intrat în minutul 77, în locul lui Cambiasso, însă românul îi poate mulţumi arbitrului pentru că a rămas pe teren până la sfârşit. Mai multe intervenţii dure asupra lui Taddei şi, mai ales, Toni au determinat presa italiană să scrie că „românul merita să fie eliminat". Cu Bologna, etapa viitoare, Chivu va fi sigur titular, aşa cum e foarte posibil să se întâmple şi săptămâna următoare, cu CSKA Moscova, în Liga Campionilor. ■

MAI SUNT 74 DE ZILE până la startul Campionatului Mondial din Africa de Sud

SOUTH AFRICA 2010 FIFA WORLD CUP

„VIS APROAPE IMPOSIBIL"

Gică Popescu e ambasador în România al turneului Cupei Mondiale FIFA 2010 prezentat de Coca-Cola

Cupa Mondială vine în aprilie în România, unde ambasador al turneului este Gică Popescu (foto). Titularul naţionalei României care a ajuns cel mai aproape de finala Mondialelor spune despre cel mai important trofeu din fotbal că va rămâne multă vreme doar un vis pentru tricolori.

Cât de important e pentru tine că ai fost ales ambasador al Turneului Cupei Mondiale FIFA 2010 prezentat de Coca-Cola?

E o onoare, pentru că vorbim de cel mai important trofeu din sport. Indiferent că vorbim de fotbal, handbal sau oricare alt sport, mai mult de câştigarea Cupei Mondiale nu există.

Ai condus naţionala României, care a fost cel mai aproape de acest trofeu, ajungând în sferturi la Mondialul din 1994.

Mereu când vorbim de echipa naţională ne gândim la acel moment. Îmi pare rău că nu am ajuns în semifinala cu Brazilia, pentru că eu cred că am fi avut şanse importante de a ajunge în finală şi, de ce nu, de a câştiga trofeul.

Crezi că România va ajunge vreodată să câştige Cupa Mondială?

Nu cred, cel puţin nu cred că eu o să trăiesc să văd asta. Mi se pare un vis aproape imposibil. Cred că am avea nevoie să ajungem mai întâi la nivelul Germaniei ca civilizaţie şi, mai important, ca mentalitate. ■

EVENIMENT

CUPA AJUNGE PE 6 APRILIE ÎN ROMÂNIA

Turneul Cupei Mondiale FIFA 2010 prezentat de Coca-Cola se opreşte pentru trei zile în România, începând cu 6 aprilie. Trofeul va fi aşteptat la aeroport chiar de Gică Popescu, urmând ca pe 7 aprilie să fie dezvelit la hotelul Radisson din Bucureşti. Pe 8 aprilie, suporterii români se pot fotografia cu cel mai important trofeu din istorie la Sala Palatului din Bucureşti.

HANDBAL - LIGA CAMPIONILOR

Corespondenţă
ANDRU NENCIU SI ALEXANDRU HOJDA din Buzău

HCM - VESZPREM 23 - 27

www.prosport.ro

EMOŢIE

IONELA COZMA: „MARIAN PRIVEŞTE DE SUS“

Alături de Petre Cozma, care a discutat îndelung cu jucătorii şi cu fanii lui Veszprem, la partidă au venit şi cele două surori ale lui Marian, Ionela, cu fiul său de 3 ani, Andrei, şi Alexandra. Ele au fost întâmpinate în sală de veteranul lui Veszprem, ungurul de origine cubaneză **Perez (foto, în dreapta)**. „E trist, dar încercăm să zâmbim. Uite, l-am adus la meci şi pe Andrei. Sunt sigură că Marian priveşte meciul de Sus“.

DEZAMĂGIRE

„OAMENII LOR CEI MAI BUNI AU FOST ARBITRII“

Directorul executiv al „marinarilor“, Ali Nurhan, a ironizat la final maniera de arbitraj a nemţilor Fleisch şi Rieber. „Veszprem e oricum o echipă valoroasă. Nu avea nevoie de aportul celor doi. I-au permis mai ales lui Sulici prea multe intrări violente. Băieţii mei au jucat însă excelent şi au fost fairplay pe toată durata meciului. Culmea, în retur vom fi arbitraţi de nişte austrieci, care probabil vor veni cu bicicleta la Veszprem“, şi-a exprimat acesta nemulţumirea.

SUPORT

FETELE LUI VOINA I-AU ÎNCURAJAT PE CONSTĂNŢENI

Aflate la Buzău în cantonament pentru „dubla“ cu Ucraina în cadrul grupei 1 din preliminariile CE, **fetele (foto)** din naţionala lui Radu Voina au trăit la intensitate maximă partida, jubilând la intervenţiile lui Popescu şi strângând din dinţi la accidentarea lui Toma. Narcisa Lecuşanu şi colegele ei au luat loc la tribuna a doua, purtând tricouri albe, inscripţionate cu numărul 8.

HCM CONSTANŢA	23-27 (9-12)	VESZPREM
antrenor: Zoran KURTES		antrenor: Mocsai LAJOS
Stănescu, Popescu - Schuch 1, Nicolae, Băiceanu 2, Toma 9, Sadoveac 1, Dimache, Simic, Adzic 1, Sabou 2, Csepreghi 4, Vukovici, Mureşan 1, Buricea 2		Perici, Fazekas - Vilovski 1, Gulyas 4, G. Ivancsik 4, Sesum 2, T. Ivancsik 1, Perez 2, Vujin, Korazija 2, Lusnikov, Eklemovici 3, Mirkovici, Lapcevici, Terzici 4, Sulici 4

Sala: „Sala Sporturilor“ (Buzău) • **Spectatori:** 2.000; **Arbitri:** Fleisch - Rieber (Ger)

Avem forţa de a surmonta diferenţa şi de a ne califica în sferturi. Luaţi post pe post, nu sunt cu nimic mai presus decât noi
Mihai Popescu, portar HCM

HCM
- Mihai Popescu - 14 intervenţii
- 7 aruncări de la 7 m, 3 transformate
- 14 minute de eliminare

VESZPREM
- Peric - 15 intervenţii
- 4 aruncări de la 7 m - toate transformate
- 10 minute de eliminare

BLOCAŢI

TULBURĂTOR / O FAMILIE MAGHIARĂ A EXPLICAT PENTRU PROSPORT AMĂNUNTE NEŞTIUTE ALE „FENOMENULUI COZMA“ ÎN VESZPREM

„MARIAN ÎMPĂRŢEA MÂNCARE SĂRACILOR“

Accesorizaţi cu goarne, elemente de percuţie şi purtând tricourile favoriţilor, cei 150 de fani maghiari au fost părtaşi la infernul creat în sală. Au afişat bannere, iar unii s-au dus sanie pe scări, îmbibaţi de licorile lui Bachus.

Din grupul fanilor din Veszprem, ProSport a stat de vorbă cu Pitor, un ungur de 30 de ani, care îmbracă mândru tricoul cu numărul 8. Mai sunt 60 de minute până la debut şi deja e o atmosferă apăsătoare.

Sosit la Buzău împreună cu soţia sa şi cu băieţelul de doar 2 ani şi jumătate **(foto)**, Pitor a luat loc chiar în mijlocul galeriei. „Uite, îl vezi pe puştiul meu? E micuţ, dar vreau să-l fac handbalist. Mergem peste tot cu echipa şi am ţinut neapărat să venim în România. E ţara idolului meu, Marian. Aş fi vrut să am un tricou de la Cozma, dar pe acesta l-am cumpărat de la magazinul clubului. Are o semnificaţie aparte pentru noi“, ne silabiseşte Pitor într-o engleză stâlcită. Soţia sa preia ştafeta: „Acum, nimeni nu mai vine în acel club, mulţi se feresc să o ia pe strada tragediei. În oraşul nostru era linişte până la acel episod. Marian era iubit de toată lumea şi avea un suflet mare. Cumpăra mâncare din mall şi o împărţea săracilor, pe stradă, de regulă, la oameni bătrâni“, spune tânăra cu voce plină de căldură şi regret. Atmosfera dă în clocot, pentru că tocmai au sosit în sală şi „rechinii“ din Constanţa. Acum să vezi zarvă!

RETURUL VA AVEA LOC PE 3 APRILIE, ORA 18:15 SPORT.RO

COMEMORARE / FANII DE LA VESZPREM AU DEPUS FLORI LA MORMÂNTUL LUI MARIAN COZMA

HANDBAL - LIGA CAMPIONILOR

DURI

Lipsiți de idei în atac, constănțenii au clacat ieri în fața uneia dintre marile forțe ale Europei

HCM a pierdut pe mâna ei ieri, la Buzău, manșa tur a optimilor Ligii Campionilor cu maghiarii de la Veszprem: 23-27 (9-12). Cu patru lovituri de la 7 m irosite și cu un șir inimaginabil de ratări, elevii lui Zoran Kurtes nu puteau emite pretenții, în contextul în care au fost penalizați cu eliminări chiar și din cauza unor schimbări efectuate greșit. Mai mult, defensiva ungurilor l-a protejat perfect pe goalkeeper-ul de plastelină, sârbul Dejan Perici.

Sala din Buzău e înțesată de spectatori de toate vârstele, zgomotul ritmic de goarne și tobe creează un fond sonor infernal, Marian privește frontal doar dintr-un tablou poziționat la mare înălțime, iar începutul ne teleportează într-un trecut chinuitor. Și chiar din debut, forța lui Veszprem derivă din acordurile violente ale trupei Ramstein, în timp ce constanțenii sunt purtați pe parchet pe o linie melodică binecunoscută nouă: „Noi suntem români".

DIN START, CURSĂ DE URMĂRIRE

Poziționate față-n față, cele două galerii devin un duet înduioșător ce scandează pe o singură voce „Marian Cozma". Pielea ți se face ca de găină, dar nu e timp de amintiri, pentru că meciul începe alert, cu un iureș declanșat de unguri (3-5, min. 10). Mai bine zis de sârbii cărora le fierbe sângele în vene. Dar din poigneul lui Toma sar scântei, pentru că e mai puternic chiar decât al lui Oncescu, și extrema își intră în rol (7-7. min. 15), cu efect marcă înregistrată Maricel Voinea. Efectul? Jandarmul Sulici îi vine de hac, proiectându-l pe parchet ca în luptele de MMA. Veszprem intră la cabine cu un avantaj de trei lungimi (12-9) și următoarele 30 de minute se anunță de foc.

IMPRECIZIE DE LA 7 METRI

„Marinarii" atacă valuri-valuri, par că se află la timonă, intrările dure ale ungurilor aprind butoiul cu pulbere și HCM își regăsește constanța abia în min. 44 (16-16), Buricea marcând pe contratac. Tot brăileanul îi menține la suprafață, parând acrobatic, în propriul semicerc, o minge ce se îndreaptă spre poarta goală. Plin e paharul de ratări, „Hai cu gălăgia" urlă announcerul sălii, șefa sportului din Constanța, Nuți Frâncu, escaladează un gard pentru a-l certa pe DJ-ul care marșează pe „Morena", dar HCM cade sistematic în capcanele întinse de unguri. Toma mai ratează un 7 m, imediat îl copiază și Sadoveac (min. 53, 20-23), iar defensiva își arată vulnerabilitatea la „cuțitele" înfipte de unguri pe la capul goalkeeperilor români. Nu e seara constănțenilor se pare, Perici scoate tot și e clar că HCM nu mai poate reedita marele triumf cu Montpellier. ■

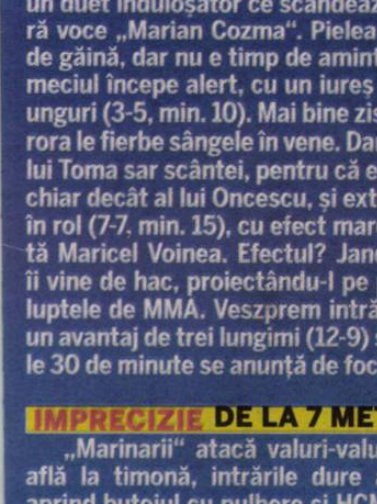

AMINTIRE

Oamenii din Veszprem scot la iveală povești despre „Păsărilă", cel care a rămas în sufletele tuturor

Constănțenii au admis la unison că defensiva agresivă a ungurilor a făcut diferența

Cu tricourile sfâșiate, zgâriați pe față și cu contuzii pe corp, cam asta era imagine de ansamblu din tabăra constănțenilor la finalului meciului de aseară.

Toma și colegii lui au recunoscut că jocul perfect, la limita regulamentului, al oaspeților a reprezentat principalul atu al elevilor lui Lajos Mocsai. **„Au jucat dur, dar suntem bărbați și nu ne plângem. Am jucat de la egal la egal cu o superputere a Europei"**, era de părere pivotul Silviu Băiceanu. Golkeeper-ul Mihai Popescu, care și ieri s-a avântat în atac, a simțit pe pielea lui ciocnirile cu blocul defensiv al ungurilor: **„Ei au compus o astfel de apărare pentru că majoritatea handbaliștilor din sistemul defensiv sunt de origine sârbă, un popor recunoscut pentru dârzenia cu care abordează orice dispută"**. Astfel, „marinarii" au fost împinși să se grăbească la construcție și să apară erorile. **„Așa am ajuns să ne pierdem din concentrare în a doua parte a reprizei secunde"**, sintetizează Alex Csepreghi.

Cel mai șifonat a ieșit însă Laurențiu Toma, MVP-ul HCM-ului. **„Nu mai contează de câte ori am fost lovit, doar îmi pare rău că am ratat mult. Voi executa aruncările de la 7 m și în retur și nu îl voi mai ierta pe Perici"**. ■

PÂNDIT

TOMA, LOVIT MIȘELEȘTE

Al doilea golgheter al Ligii Campionilor, Laurențiu Toma, a fost pândit la tot pasul de jucătorii lui Mocsai, aceștia intrând setați pentru a-l irita încontinuu. Sulic i-a aplicat un blocaj violent (min. 18), un capac în figură, care l-a trântit direct la podea. Căpitanul HCM-ului a aterizat greșit și a fost purtat pe brațe în afara terenului de Adzic. A revenit abia spre finalul primului act.

Foto: Alexandru HOJDA

S-AU RECULES ÎN TĂCERE

Mama fostului handbalist a fost ieri sfâșiată de durere la vederea oaspeților din Veszprem: „Ieși, mamă să te vadă suporterii!"

Cristian HUBALI
cristian.hubali@prosport.ro

De Florii, Cimitirul din Pipera, acolo unde este înmormântat Marian Cozma, a fost invadat de suporteri veniți tocmai din Ungaria.

Oaspeții, ajunși în România pentru meciul HCM - Veszprem (23-27), nu l-au uitat pe fostul jucător al echipei lor asasinat anul trecut și au ținut ieri, la ora 12:00, să meargă la mormântul lui „Păsărilă". Acțiunea a fost atent monitorizată de Poliție. Cel puțin patru echipaje au trecut prin zonă înainte de venirea maghiarilor. Două țigănci care-și făceau veacul la intrarea în cimitir, în așteptarea autocarelor, au fost avertizate de polițiști să nu cerșească. Nemulțumite, cele două au părăsit zona bombănind.

Fanii maghiari, în număr de 70, au fost însoțiți de doi polițiști. Din autocar au coborât oameni trecuți de prima tinerețe, dar și o familie cu un copil de câțiva ani. Emoționați, suporterii au depus flori, o coroană și au aprins lumânări. S-au recules în tăcere. Doar Mariana, mama lui Marian, sfâșiată de durere, a rupt liniștea: „Ieși, mamă, să te vadă suporterii! Au venit de departe și vor să te vadă!".

Fanii lui Veszprem au stat 10 minute la cimitir, după care au plecat spre Buzău, pentru meciul echipei lor cu HCM Constanța. Cu numai o zi în urmă, la mormântul lui Cozma s-au recules și foștii coechipieri de la Veszprem. ■

PUBLICITATE

bet365.com
emoția sportului la cote maxime!

NU ești un simplu spectator, ești al 12-lea JUCATOR pe teren!

Intră acum pe www.bet365.com și primești bonus maxim 200 RON - 100% la prima depunere

Băieții au avut emoții, dar orice victorie este frumoasă. Am venit aici să învățăm
Gică Hagi, fost internațional

Foto: PROSPORT

VEDETE *Nicu Cârnaț (foto sus, la minge) a fost omul numărul 1 al „Regelui", în timp ce Ianis Hagi (foto jos, dreapta) a fost responsabilul cu pasele decisive*

TURNEU / PUȘTII DE 12 ANI DE LA ACADEMIA „REGELUI" AU FĂCUT SPECTACOL ÎN PRIMUL MECI DE LA „MUNDIALITO"

SHOW MARCA HAGI

Atacantul Nicu Cârnaț a marcat patru goluri în victoria cu 5-1 contra portughezilor de la Guimaraes

Alexandru ENCIU
alexandru.enciu@prosport.ro

Numele Hagi este pe buzele tuturor la „Mundialito", cel mai puternic turneu din lume rezervat puștilor de 12 ani. În timp ce Gică este solicitat non-stop să facă poze în tribune cu fani sau antrenori care nu l-au uitat pe „Maradona din Carpați", puștii săi fac spectacol pe gazon.

Academia „Hagi" a început cu o victorie clară la turneul viitoarelor vedete din fotbalul mondial. Competiția găzduită de orășelul Vila Real de Santo Antonio, de la Linga Faro (Portugalia), propune o megaîntrecere pe trei niveluri de vârstă, însă „Regele" s-a înscris în turneu doar cu grupa de 11-12 ani. Cu Ianis Hagi pe teren din postura de jolly-joker și cu un atacant ce se anunță o mare promisiune, Nicu Cârnaț, Academia „Hagi" s-a impus la debut cu 5-1 în jocul cu portughezii de la Sandinenses Guimaraes.

Diferența a făcut-o Nicu Cârnaț, un jucător cu calități extraordinare
Marius Codescu, antrenor Academia „Hagi"

În al doilea meci al turneului, Academia „Hagi" a pierdut (2-1) cu Conil Cadiz

DEDICAȚIE PENTRU KIRA

Vedeta meciului a fost Nicu Cârnaț, care a marcat patru goluri, cea de-a cincea reușită fiind opera lui Mircea Manole. Deși seamănă mai mult ca stil cu Ciprian Marica, Nicu Cârnaț, jucător originar din Alba Iulia, se gândește mai degrabă la Cristiano Ronaldo. „Este idolul meu", spune puștiul de 12 ani. Ianis a fost ghinionistul meciului, el ratând câteva ocazii clare, însă s-a revanșat prin câteva pase decisive. La final, el i-a dedicat victoria surorii sale, Kira, care sâmbătă a împlinit 14 ani, printr-un tricou inscripționat cu un mesaj special. ■

TURNEU CU 2.000 DE COPII

Organizat de Ricardo Godoy, bun prieten al lui Gică Hagi, Turneul „Mundialito" se desfășoară anul acesta cu 168 de echipe la start, adică un total de aproape 2.000 de copii, de la 7 la 12 ani. Printre echipele prezente se numără nume mari, precum Ajax, AC Milan, Juventus (pe care Academia „Hagi" o întâlnește azi, de la ora 17:00), FC Porto sau Vasco da Gama Rio de Janeiro. Anul viitor, Godoy a anunțat că turneul se va desfășura pe un luxos vapor de croazieră!

EMIGRANT PENTRU DINAMO!

INEDIT / RADU MIHAI MARȚOLEA A FUGIT DIN SPANIA ÎN ROMÂNIA PENTRU A PUTEA JUCA LA ECHIPA SA DE SUFLET

La 15 ani, puștiul și-a lăsat părinții și o situație materială excelentă la Gijon pentru a se muta în cartierul Rahova

Mihai NEJNERU
mihai.nejneru@prosport.ro

500.000 de români sunt actualmente înregistrați oficial în Spania, țară unde aceștia au preferat să își mute viața cotidiană. Evident, cifrele neoficiale sunt chiar aproape triple! La Dinamo însă, lucrurile stau invers. Juniorul Mihai Marțolea (17 ani) și-a lăsat părinții la Gijon pentru a juca în „Ștefan cel Mare".

Aici începe povestea lui Radu Mihai Marțolea, care acum doi ani a plecat de la Gijon, locul unde este stabilită familia lui, pentru a învăța fotbal la echipa „câinilor roșii". Motivul? „Bunicul meu și tatăl meu sunt dinamoviști. La fel și eu. Dinamo este, pentru mine, tot ceea ce știu în materie de fotbal românesc", ne-a explicat tânărul junior, ajuns acum la 17 ani.

RAHOVA, MAI TARE DECÂT VILA DIN GIJON

Cu aceste lucruri în gând, Radu le-a explicat în urmă cu doar câțiva ani părinților săi că vrea să plece de la Academia de Fotbal din Gijon, unde era legitimat, pentru a se stabili în București, ca să joace pentru formația din „Ștefan cel Mare".

Evident, familia nici nu a vrut să audă de așa ceva. Numai că puștiul n-a dat înapoi. Și a dat vila cu două etaje din Gijon pe apartamentul bunicii sale din cartierul Rahova. Apoi, jucătorul cu dublă cetățenie, română și spaniolă, s-a legitimat la echipa profesorului Sorin Popescu.

LA 15 ANI SE ANTRENA CU DINAMO II

Loc unde a progresat în timp record. Pentru că, la 15 ani, atacantul era chemat constant de către Cornel Țălnar la antrenamentele „satelitului" Dinamo II. Și nu în calitate de spectator! „Tânțarul" a fost plăcut impresionat de atașamentul juniorului său pentru echipă, așa că s-a decis să-l ajute. Și la finalul ședințelor lucra separat cu acesta, învățându-l ce trebuie să execute ca să ajungă fotbalist la seniorii lui Dinamo. Exact motivul pentru care Radu Marțolea consideră că România este acum mai importantă decât Spania.

DORINȚĂ *Radu Mihai Marțolea a ținut foarte mult să fie fotografiat în fața statuii „Unicului Căpitan", Cătălin Hildan. „Ăsta e certificatul meu de dinamovist", spune puștiul*

Fotografii: Răzvan LUPICĂ

EXEMPLELE ALEXE ȘI TORJE

Radu Mihai Marțolea este extrem de ferm în momentul în care trebuie să explice care sunt modelele sale din actuala echipă a lui Dinamo. „Marius Alexe și Gabi Torje. Pentru că au plecat de jos și au muncit ca să ajungă unde sunt", dezvăluie fotbalistul. Atacantul preferat al juniorului este Florin Bratu, dintr-un alt motiv simplu: „Este sobru și serios. Și eficient!"

Biblioteca Județeană MUREȘ TÂRGU MUREȘ

READING – WEST BROMWICH ALBION 1-1

TAMAŞ: „SUNT FERICIT ÎN ANGLIA“

Am venit aici să promovăm în Premier League şi să ne batem cu marile echipe din Anglia
Gabriel Tamaş, fundaş WBA

REUŞITĂ
Tamaş (nr. 26) înscrie golul egalării pentru WBA

Fotografii: www.wba.co.uk

Tamaş a marcat sâmbătă primul său gol pentru West Bromwich

Robert VĂTAFU
robert.vatafu@prosport.ro

Tamaş a spart gheaţa! Românul a înscris sâmbătă primul său gol pentru West Bromwich Albion, în partida cu Reading, scor 1-1, din etapa a 40-a a ligii secunde engleze.

De pe 24 februarie aşteptau jucătorii lui Di Matteo revanşa cu Reading. Atunci, după un meci dramatic, West Bromwich a fost eliminată din Cupa Angliei, golul adversarilor venind în ultimul minut al prelungirilor. „Ne-au învins cu mult noroc în Cupă. Toţi vrem să ne luăm revanşa", spunea Tamaş înaintea partidei de sâmbătă. Numai că nici de această dată WBA nu a obţinut victoria. Însă a fost meciul care i-a adus primul gol lui Tamaş în tricoul echipei engleze. Era minutul 86 şi 1-0 pentru Reading, moment în care a luat cuvântul fostul fundaş dinamovist. Olsson a trimis mingea în bară, de unde aceasta a revenit în careu, iar românul a şutat puternic, aducând un punct important formaţiei sale. West Bromwich este acum la un singur punct în spatele liderului Newcastle, însă „coţofenele" au două jocuri mai puţin disputate.

„TAMAŞ ŞI-A SALVAT ECHIPA"

„Am câştigat un punct important, care va conta la finalul campionatului. Mă bucur pentru Tamaş. S-a integrat repede şi este, de la meci la meci, tot mai sigur pe el. Este un câştig pentru noi", a declarat Roberto Di Matteo, antrenorul lui WBA. Tamaş, care a fost integralist în meciul de sâmbătă, a fost lăudat şi de presă pentru prestaţia sa. „Fundaşul român şi-a salvat echipa, însă adevăratul erou al lui Bromwich a fost Carson (n.r. - portarul)", a scris Daily Mail.

Vreau să rămân la West Bromwich, dar nu e doar după mine
Gabriel Tamaş, fundaş WBA

Tamaş are şanse mari să rămână în Anglia şi după ce îi expiră împrumutul de la Auxerre. West Bromwich este hotărâtă să-l cumpere pe internaţionalul român, iar pe fir a intrat şi Aston Villa, echipă care se luptă pentru a prinde un loc în cupele europene. Mai mult, şi jucătorul agreează varianta de a rămâne în Insulă: „Îmi place foarte mult aici. Sunt fericit tot timpul. Iubesc clubul, publicul, totul". ■

Foto: EPA

CHELSEA – ASTON VILLA 7-1

FABRICA DE GOLURI

Chelsea a marcat 82 de goluri în 32 de etape

Sorin DUMITRESCU
sorin.dumitrescu@prosport.ro

Manchester United şi Chelsea continuă cursa umăr la umăr pentru titlul din Premier League, după ce o a treia pretendentă, Arsenal, a pierdut teren în urma remizei de la Birmingham.

Lampard este o emblemă a lui Chelsea, la fel ca Terry. Ambii reprezintă la superlativ fotbalul englez
Carlo Ancelotti, antrenor Chelsea

Frank a fost fantastic, dar nu ne-a bătut de unul singur. Chelsea este o forţă, însă noi am făcut cel mai prost joc de când sunt eu la Birmingham
Martin O'Neill, antrenor Aston Villa

Chelsea a fost de departe formaţia care a impresionat în weekend, pentru că oamenii lui Carlo Ancelotti au spulberat-o, pe teren propriu, cu un greu imaginabil 7-1, pe Aston Villa, echipă ce se lupta cu Tottenham, Manchester City şi Liverpool pentru locul 4 din Liga Campionilor! Aston Villa era neînvinsă de zece jocuri şi chiar a dat, pentru scurtă vreme, senzaţia că poate pune probleme, după ce a egalat la unu. A urmat însă o ploaie de goluri în poarta lui Friedel, dintre care cinci au fost marcate după pauză.

Eroul partidei a fost **Frank Lampard (foto)**. El a reuşit un poker, dar două dintre cele patru goluri au venit în urma transformării unor lovituri de la 11 metri. Chelsea are acum 82 de goluri marcate în actuala ediţie, iar Lampard a devenit al treilea realizator all-time din istoria clubului, cu 151 de goluri. Acest meci a mai reprezentat atingerea unei borne importante pentru mijlocaşul fără plămâni, respectiv golul 100 pentru Chelsea în Premier League. ■

LUPTA LA VÂRF DUPĂ 32 DE ETAPE

1. Manchester United	**72p**
2. Chelsea	**71p**
3. Arsenal	**68p**

★ Sâmbătă, 3 aprilie, va avea loc derby-ul Man. United - Chelsea

Biblioteca Judeţeană MUREŞ TÂRGU MUREŞ

DESPRE SERGIU NICOLAESCU

1 S-a născut pe 13 aprilie 1930 la Târgu Jiu

2 În 1948, după ce a terminat liceul, s-a înscris la trei facultăți: Belle Arte, Politehnică și Școala de Ofițeri de Marină

3 1967 - Are loc premiera pariziană a filmului „Dacii", o coproducție francezo-română. Pe Champs-Elysees, în dreptul restaurantului Fouquets trona un afiș uriaș al filmului, pe care era scris: „Un film du Serge Nicolaesco"

INTERVIU / CUNOSCUTUL REGIZOR DEPLÂNGE SOARTA SPORTULUI ROMÂNESC CARE MOARE CÂTE PUȚIN PE ZI CE TRECE

„AȘ FACE O COMEDIE CU GIGI!"

Sergiu Nicolaescu a recunoscut că i-ar plăcea să realizeze un film cu patronul Stelei, dar și cu Lucian Bute, un pugilist pe care-l admiră foarte mult

Daniel REMEȘ
daniel.remes@prosport.ro

Sergiu Nicolaescu. Un nume care a marcat istoria cinematografiei românești și nu numai prin filmele sale. Un om care a lărgit orizontul multor generații prin peliculele realizate.

Un actor, regizor, scenarist dedicat 100% meseriei. Ajuns la aproape 80 de ani (n.r. – vârstă pe care o va împlini pe 13 aprilie), Sergiu Nicolaescu e neobosit. Pe 9 aprilie își lansează cel mai nou film, „Poker", o comedie în care ne-o va înfățișa nud pe celebra Jojo, de la Divertis.

Știindu-l fost sportiv și fiind la câteva zile distanță de ziua sa de naștere, îmi pun în minte să realizez un interviu cu Sergiu Nicolaescu. Pun mâna pe telefon și sun.

> Cred că subiectul din filmul «Poker» e mai actual ca niciodată și reflectă întocmai realitatea - mai ales cea politică - a României de astăzi
>
> **Sergiu Nicolaescu,** regizor

„Alo, da!". În fața ochilor îmi apare comisarul Moldovan, un personaj care mi-a marcat copilăria. Mintea îmi fuge apoi la Andrei, un alt erou celebru, prietenul Pistruiatului. Regizorul acceptă să-i răpesc câteva minute.

La doar trei ore distanță de la conversația telefonică, ajung în fața casei. Totul pare în contradicție cu Bucureștiul pe care-l știu. O casă în stil vechi, pe o stradă liniștită din zona Aviatorilor unde locurile de parcare se găsesc din plin. Soarele mângâie ușor ferestrele vilei în care locuiește Maestrul. O ușă mare din fier forjat străjuiește la intrare. O deschid cu greu. Urc treptele până la etajul al doilea. Lângă ușă străjuiește o bornă pe care scrie „Km 0". Este kilometrul zero al cinematografiei.

SUFRAGERIA, PRECUM UN PLATOU DE FILMARE

Sun la ușă. În câteva clipe, mi se deschide. Mă întâmpină un om cu un zâmbet larg și cald. „Bună ziua! Poftește înăuntru!", spune Sergiu Nicolaescu. Deși au trecut peste el 80 de primăveri, este într-o formă fizică de invidiat.

Pătrund pe hol și de acolo în sufragerie. Prima impresie a fost că am pătruns în decorul unui film istoric. Totul este în stil vechi. Mobilierul seamănă cu cel pe care-l vedem în filmele despre regii României. În dreapta sufrageriei se află un șemineu. Deasupra lui sunt expuse câteva vapoare în miniatură. Doar a făcut Școala de Ofițeri de Marină. În centru se află o canapea și două fotolii din secolul XIX. Într-un colț, pe o măsuță sunt așezate în jur de 20 de icoane de diverse mărimi. Lângă măsuță zăresc un întreg arsenal de săbii, de parcă în sufragerie ar urma să se toarne o scenă de război. Chipiul purtat de Sergiu Nicolaescu în filmul Carol I e și el la loc de cinste. În stânga sufrageriei se află un birou mare acoperit de sute de foi, probabil sunt scenarii alte următoarelor pelicule. Geamurile mari sunt acoperite de draperii închise la culoare, iar soarele abia își face loc în „platoul de filmare".

Cum vă simțiți la 80 de ani?

Fizic sunt bine și îmi doresc să continui să fac filme. Uneori, când sunt singur, stau și mă gândesc la ce vârstă am ajuns și

Fotografii: Răzvan LUPICĂ

39 de filme are Sergiu Nicolaescu ca actor. Cele mai cunoscute sunt: „Dacii", „Mihai Viteazul", „Pistruiatul", „Un comisar acuză", „Cu mâinile curate", „Ringul", „Supraviețuitorul", „Carol I"

56 de filme a regizat Sergiu Nicolaesc. Primul film a fost „Memoria Trandafirului" (1962), iar cel mai recent este „Poker" (2010)

mă sperii. Dar nu cedez. Lupt în fiecare zi și nu aș vrea să mă las vreodată de meseria mea. Pe de altă parte, sunt convins că sfârșitul nu este foarte departe...

V-ați născut la Târgu Jiu, dar ați copilărit la Timișoara. De care oraș sunteți mai legat sufletește?

De Timișoara, fără doar și poate. Acolo am și început să fac sport. Aveam la școala generală o profesoară de gimnastică, Ilea, care mi-a deschis apetitul pentru mișcare. Ea ne-a trimis pe mine și pe prietenii mei la stadion, ca să facem sport. Am început cu alergările și apoi am practicat aruncarea discului și aruncarea greutății. Îmi plăcea la nebunie să fac sport.

Când ați văzut primul film?

Eram destul de mic. Îmi aduc aminte că primul film pe care l-am văzut a fost unul mut. Mi-a plăcut atât de mult, încât eram în stare să stau toată ziua la cinema. Au fost unele dăți când stăteam acolo de la primul până la ultimul film. Cum făceam? Furam de acasă o sticlă de lichior, o dădeam omului de la bilete, iar el mă lăsa să stau în cinematograf cât doream.

Câți bani ați obținut din vânzarea primului film realizat (n.r. - „Memoria Trandafirului")?

Am ajuns cu „Memoria Trandafirului" la Cannes. Pelicula, deși avea doar vreo 18 minute, a avut un mare succes și am vândut-o cu 20.000 de dolari. Vă dați seama ce mare realizare a fost pentru mine.

„ȘI EU M-AM DOPAT!"

Revenind la sport. Ați făcut scrimă, rugby și călărie...

Floretă și spadă am făcut un an și ceva, la Timișoara. Aveam o antrenoare italiană, Pellegrini, care a format multe generații de scrimeri la acea vreme. Apoi, când am ajuns la București, am făcut rugby, la Dinamo și la Petrolul. Jucam în linia a II-a și am măturat totul în cale. Rugbyul m-a ajutat să-mi clădesc un corp frumos și uite că nici acum, la 80 de ani, nu am niciun pic de burtă *(zâmbește șmecherește)*. De călărie m-am apucat pe când aveam vreo treizeci și ceva de ani, după care am

4 1989 - Participă la Revoluție

5 Între 1990 şi 2004 este senator din partea FSN / PSD. În 2008 este reales senator PSD

6 Este căsătorit cu Dana, care este mai tânără decât el cu 47 de ani. Este a treia soție a marelui regizor care nu are copii

„BUTE E MULT MAI BUN DECÂT LEU ŞI DOROFTEI “

Sergiu Nicolaescu s-a antrenat, pentru rolul din filmul „Ringul“, timp de trei luni cu un fost campion european

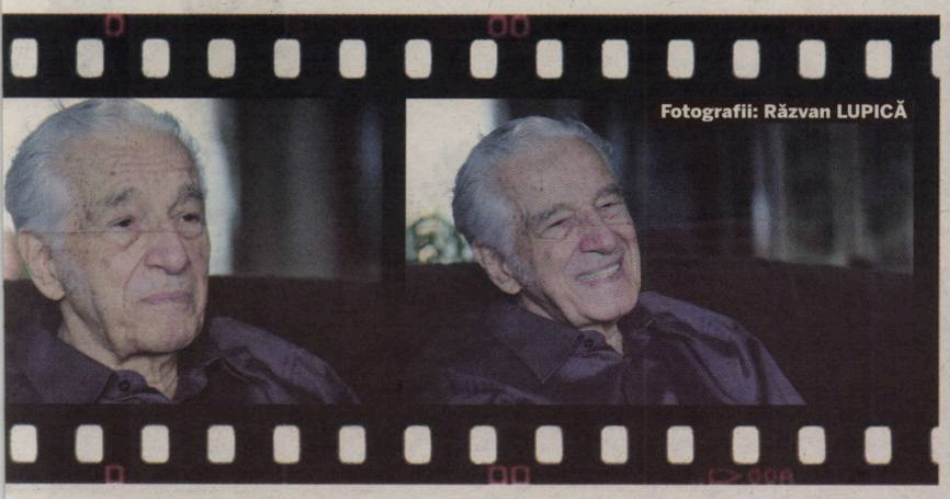

DETAŞAT *Sergiu Nicolaescu se amuză de conducătorii de fotbal care folosesc citate din filmele sale*

16 filme are la activ Sergiu Nicolaescu în calitate de scenarist

fost şi Preşedintele Federației Române de Călărie.

Ce părere aveți despre doping?
Dopingul se practică de când e lumea în sport. Şi eu m-am dopat pe când făceam rugby. O singură dată, e drept, dar m-am dopat. După o săptămână plină de antrenamente, m-am dus la antrenor şi i-am spus că sunt foarte obosit. Mi-a dat o pastilă de Pervitin. Mi-a prins foarte bine din două puncte de vedere. A doua zi, dimineața, înainte de meci, am plecat din cantonament direct la prietena mea, unde vă dați seama ce am făcut... *(își trece mâna dreaptă prin păr şi oftează lung ca şi cum ar fi vrut să retrăiască acele clipe)*. Apoi am revenit la echipă, am intrat pe teren şi am făcut un meci de poveste.

Mutu a fost prins dopat de două ori...
Aici e altă poveste. Mutu e un jucător talentat, dar prea alintat. A făcut prea multe greşeli şi cred că se va alege praful de el.

De ce nu se implică politicul în susținerea sportului?
Cred că nu doar politicul e vinovat pentru lipsa de susținere a sportului. Problema începe de acasă, de la părinți, şi din şcoli. Copilul trebuie învățat să facă sport, trebuie motivat. Credeți că profesorii nu au nicio vină că elevii ocolesc orele de educație fizică? Soția mea, în tinerețe, a făcut la fel. Fugea de la orele de educație fizică, iar acum face câte o oră de gimnastică pe zi.

„BECALI ERA UN PUI DE ȚĂRAN”

Când ați fost ultima dată pe un stadion?
În ultimii 20 de ani m-am ținut departe de stadioane şi de sălile de sport. Mă uit din când în când la atletism şi urmăresc Jocurile Olimpice. În rest, nu mă uit nici măcar la ştirile sportive. Se vorbeşte prea mult de fotbal.

Pe cine admirați dintre foştii şi actualii sportivi români?
Hagi şi generația sa au făcut nişte lucruri memorabile. Nu cred că vom avea prea curând o echipă națională de fotbal care să ne aducă atâtea bucurii precum cea din anii 90. Îi admir pe cei din echipa lui Hagi pentru că au ştiut să fie profesionişti şi pentru că au pus echipa națională mai presus de toate.

Gigi Becali (foto) s-a autointitulat Mihai Viteazul...
Gigi este un tip haios. Este inegalabil şi îl admir pentru că a ştiut cum să se descurce în viață. Am stat pe aceeaşi stradă cu familia lui şi cumpăram des iaurt de la tatăl său. L-am cunoscut pe Gigi de când era mic. Era un copil de la țară, un pui de țăran, mereu pus pe glume. Era tare simpatic de atunci. Mi-ar plăcea să fac un film cu el. O comedie. Pentru că Becali poate fi distribuit doar într-un astfel de film, într-o satiră. Am făcut până acum două comedii, iar a treia ar putea fi cu Becali.

Ce spuneți de eşecul lui Mircea Geoană la alegerile prezidențiale?
Mircea a dat dovadă de o clară lipsă de experiență şi s-a lăsat păcălit prea uşor de rezultatele din țară, fără să se gândească la românii din străinătate. Geoană a îmbătrânit cu 10 ani în ultima vreme, prin tot ceea ce a pățit.

Băsescu?
Ştie să conducă nava, dar e prea populist, iar acest lucru reprezintă un mare pericol pentru el. ■

EROU *Victoriile lui Lucian Bute (dreapta) l-au impresionat pe Sergiu Nicolaescu, care şi-ar dori să-l cunoască personal pe campionul mondial*

Foto: MEDIAFAX

Celebrul actor şi regizor îl admiră foarte mult pe Bute, despre care spune că este cel mai mare pugilist român. Totodată, Nicolaescu are o pasiune specială pentru mașini.

În 1985 a apărut „Ringul”, un film despre viața unui pugilist. Cum v-ați pregătit pentru acest rol?
Eu am făcut şi box. Îmi plăcea foarte mult acest sport, însă părinții mei nu m-au lăsat să-l practic. Într-o dimineață, eram la Grădina Capitol, unde făceam box în aer liber. A venit tatăl meu, m-a luat de-o parte şi m-a bătut. Mi-a spus că nu e bine să fac box pentru că îmi stric fața *(râde în hohote)*. Pentru filmul „Ringul” m-am antrenat trei luni, câte zece ore pe zi, cu un fost campion european... Din păcate, nu îi mai țin minte numele *(oftează)*. La finalul pregătirilor, mi-a spus că niciun pugilist care ajunge la Jocurile Olimpice nu se antrenează aşa cum am făcut-o eu.

> M-am îndrăgostit de mașini pe când eram încă la Târgu Jiu. Într-o zi m-am urcat într-un Ford când încă nici nu aveam cinci ani. Nu ştiu cum am reuşit, dar am intrat cu el în râul Jiu
> **Sergiu Nicolaescu,** regizor

În opinia dumneavoastră, care este cel mai bun boxer român?
Bute. Este mult mai bun decât Doroftei şi decât Mihai Leu. Pe ultimul l-am cunoscut la Berlin, din păcate s-a retras prea devreme. În schimb, Bute e de admirat pentru ceea ce face. I-am trimis în Canada un DVD cu filmul „Ringul” şi i-am scris câteva rânduri de încurajare înaintea unui meci. Aş face un film cu Bute, dar e destul de greu, pentru că nu locuieşte în țară.

Filmele în care ați jucat şi pe care le-ați regizat cuprind foarte multe cascadorii. Câte ore de pregătire se ascund în spatele lor?
Pregătirea cascadorilor şi a cascadoriilor era una specială. Am format o şcoală de cascadori în care am adus foşti rugbişti şi foşti atleți, buni prieteni cu mine. După cinci-şase luni de pregătire asiduă, le dădeam o diplomă de cascadori profesionişti. Iar atunci când aveam nevoie ca ei să poarte plete sau barbă, le dădeam o foaie specială. Altfel, miliția îi ridica pe loc, îi ducea la secție şi îi lua la întrebări cu privire la freza lor. Nu era chiar aşa de simplu *(zâmbeşte)*.

„AM AVUT PESTE 40 DE MAŞINI”

Ştiu că aveți o pasiune specială pentru mașini. Care a fost primul autoturism pe care l-ați avut?
Prima mașină pe care mi-am cumpărat-o a fost un Ford, un model mic, din Anglia. L-am luat demontat şi l-am adus acasă într-o căruță. L-am reparat şi m-am folosit de el câțiva ani. Am dat pe acel Ford 2.800 de lei.

Ați avut şi motocicletă?
Da. Înainte de acel Ford, am condus o motocicletă Zundapp. În acele vremuri, eram vreo patru-cinci inşi în tot Bucureştiul care aveam motociclete. Era o mândrie pentru mine să conduc o motocicletă atunci. De fapt, din banii obținuți pe Zundapp mi-am luat Fordul.

Ce mașină aveți în prezent?
Am un Volkswagen Touareg. În total, am avut vreo 40 de mașini la viața mea. ■

LIGA A II-A
ETAPA A XXI-A

www.liga2.ro

CLASAMENT SERIA I

Loc	Echipa	M	V	E	Î	Gol.	P	A
★1.	BRĂNEŞTI	21	13	6	2	39-16	45	+12
★2.	SPORTUL	21	11	5	5	40-18	38	+5
3.	STEJARU	21	11	5	5	26-17	38	+8
4.	FARUL	21	11	3	7	29-21	36	+3
5.	PETROLUL	21	8	10	3	30-16	34	+1
6.	CHIAJNA	21	10	3	8	32-21	33	0
7.	TULCEA	21	9	6	6	19-12	33	+3
8.	STEAUA II	21	8	8	5	22-15	32	+2
9.	FC SNAGOV	21	9	5	7	35-30	32	-1
10.	FCM BACĂU	21	8	5	8	31-31	29	-1
11.	DUN. GIURGIU	21	8	5	8	25-27	29	-1
12.	DUN. GALAŢI	21	8	3	10	18-21	27	-3
13.	FC BOTOŞANI	21	7	5	9	22-22	26	-7
▼14.	BUZĂU*	21	8	6	7	26-26	22	+1
▼15.	DINAMO II	21	5	3	13	21-34	18	-15
▼16.	SUCEAVA	21	2	9	10	14-37	15	-18
▼17.	BREAZA	21	4	2	15	16-43	14	-16
▼18.	RM. SĂRAT	21	2	5	14	4-42	11	-19

★ PROMOVARE ▼ RETROGRADARE *echipă penalizată cu 8 puncte

GOLGHETERI

16 goluri – Ferfelea (Sportul)
13 goluri – Curelea (Sportul)
10 goluri – V. Olariu (Brănești)
9 goluri – Chico (Farul)

ETAPA VIITOARE

3 APRILIE 2010, ORA 11:00

DINAMO II – CHIAJNA	(1-5)
FC BOTOŞANI – PETROLUL	(0-2)
RM. SĂRAT – BREAZA	(0-4)
TULCEA – STEAUA II	(1-2)
DUN. GALAŢI – BUZĂU	(1-2)
BACĂU – DUN. GIURGIU	(2-4)
STEJARU – SPORTUL	(0-2)
FARUL – SNAGOV	(1-0)
SUCEAVA – BRĂNEŞTI	0-3

SUCEAVA s-a retras la finele turului.
* În paranteze sunt trecute rezultatele din tur.

PETROLUL PLOIEŞTI 1-1 FARUL CONSTANŢA

antrenor: Valeriu RĂCHITĂ — 1-1 — antrenor: Ştefan STOICA

'32 COSIC • 1-1 | '75 PANTELIE • 0-1

Ad. Vlad - D. Chiriță, I. Neagu, Cosic, P. Stoica - Neagoie, G. Crăciun ('56 Radchenko), Cataramă ('85 Bozga), Cr. Vlad (cpt.) - D. Oprița ('74 Benga), C. Stoica

Sardescu - Mățel (cpt.), Ninu, Larie, Mendy - Teekloh, Bg. Andone, Cristocea, Pantelie ('59 M. Soare) - C. Matei ('90 Tudorache), Fatai ('88 V. Păcuraru)

Stadion: „Ilie Oană" (Ploiești) • **Spectatori:** 800 • **Corespondent:** Florin Alboiu • **Arbitru:** Robert Dumitru ★★★ (Brașov) • **Asistenți:** Cătălin Șavu ★★★ (Galați) și Dragoș Vlad ★★★ (București)

Jucătorul meciului: Bozidar Cosic ★★★

TRICOLORUL BREAZA 1-0 DELTA TULCEA

antrenor: Florin STĂNCIOIU — 1-0 — antrenor: Constantin GACHE

'23 M. VIŞAN • 1-0

Anghelache – Şandru ('85 Ciocâlteu), Achiței, Sfetcu, B. Olteanu – A. Stoica, Samson, L. Pavel ('62 Turiac), Ljuba ('75 Vârlan) – Răuță, M. Vișan (cpt.)

I. Olteanu – Peteleu, Grigorov (cpt.), Mișelăricu, L. Ștefan – Coconașu ('80 Postelnicu), C. Mărginean ('69 Borza), Senin ('46 Lucan), N. Crețu – D. Costescu, E. Nanu

Stadion: Parc (Breaza) • **Spectatori:** 100 • **Corespondent:** Marian Dima • **Arbitru:** Cristina Dorcioman ★★★ (Câmpulung Muscel) • **Asistenți:** Vladimir Urzică ★★★ (Piatra Neamț) și Bogdan Dragoș ★★★ (Făgăraș)

Jucătorul meciului: Marius Vișan ★★★

GLORIA BUZĂU 3-1 FCM BACĂU

antrenor: Nicolae ANTON — 1-0 — antrenor: Gheorghe POENARU

'11 – PEN. R. RADU • 1-0
'75 CRUCERU • 2-0
'80 DOBOŞ • 2-1
'86 SIGHIARTĂU • 3-1

Leu (cpt.) – Cruceru, Berceanu, Marincău, Lorincz – M. Ștefan ('46 V. Mocanu), Rizea, Otvos, C. Ursu – Muțiu ('82 Sighiartău), R. Radu ('88 M. Nicodim)

Igântescu – Mihălăchioaie, Adăscăliței, Carnariu, Dobârceanu – I. Radu, Răduțoiu ('58 Ad. Câmpeanu), Doboș, Marchiș ('58 Boboc) – M. Munteanu ('74 Huiban), Spiridon (cpt.)

Stadion: Crâng (Buzău) • **Spectatori:** 300 • **Corespondent:** Adrian Soare • **Arbitru:** Florin Marcu ★★★ (Oradea) • **Asistenți:** Dănuț Dumitru ★★★ (Focșani) și Claudiu Florea ★★★ (Pitești)

Jucătorul meciului: Răzvan Radu ★★★

DUNĂREA GIURGIU 2-4 DINAMO II BUCUREŞTI

antrenor: Emil URSU — 1-2 — antrenor: Costel ORAC

'43 M. STAN • 1-2
'72 ST. IORDACHE • 2-3
'22 FL. BRATU • 0-1
'32 – PEN. DRAGALINA • 0-2
'51 C. STAN • 1-3
'83 M. IONIȚĂ • 2-4

A. Neagu – C. Gheorghe, Ciocârlan (cpt.) ('46 Damian), Șanțmare, Odoroabă – Cojenel, G. Marcu, Ochia ('64 Bucă), Ivașcă ('46 Tigoianu) – M. Stan, Ş. Iordache

Cr. Munteanu (cpt.) – Fodor, M. Ioniță, Al. Albert, Rențea – Mărmăneanu, Dragalina ('84 D. Sandu), Todea, C. Stan ('75 Predescu) – Fl. Bratu, Vâlcu ('86 A. Nemțescu)

Stadion: „Marin Anastasovici" (Giurgiu) • **Spectatori:** 600 • **Corespondent:** Costel Spânu • **Arbitru:** Cătălin Florescu ★★★ (Techirghiol) • **Asistenți:** Paul Dimancea ★★★ (Constanța) și Adrian Ionescu ★★★ (Târgoviște)

Jucătorul meciului: Florin Bratu ★★★★

PRO SPORT
Fondat 1997; ISSN 1453-3707

Redactor-şef: Dan Filoti
Director Publishing: Cosmina Noaghea
Publisher: Daniela Radu
Director publicitate: Nicoleta Nedea
Director marketing: Daniela Şerban
Director financiar: Sorin Dinu
Director distribuție: Dan Apostolache (0721.102.086)

Redactori-şefi adjuncți: Florin Caramavrov, Lucian Lipovan, Matei Udrea
Şefi departamente: Fotbal: Iulian Vâlvoiu
Reporteri speciali: Alexandru Enciu
Ligi inferioare: Daniel Remeș
Fotbal internațional: Robert Vătafu
Sporturi: Andru Nenciu
Responsabil de număr: Sergiu Petre

Redacție: București, Casa Presei Libere, nr. 1 Corp A3-A4, s1, București. Tel: 031.825.7300; Fax: 031.825.7385
Tipar: coprint
Telefon: 031.825.1028; Fax: 031.825.1036
www.coprint.ro
Trimiteți opiniile dvs. la dialog@prosport.ro

PubliMedia International
Tirajul ProSport este certificat de Biroul Român de Audit al Tirajelor

POZELE ETAPEI

Foto: Florin ALBOIU

DURERE *În minutul 36 al meciului FC Snagov – Sportul, Florentin Cruceru (în dreapta) ratează contactul cu mingea și pare să îl lovească cu putere pe Gigel Ene în zona cea mai sensibilă, însă mijlocașul Sportului Studențesc și-a retras la timp piciorul și faza a continuat fără nicio accidentare*

Foto: SZASZ Istvan

SPERIETURĂ *În minutul 60 al meciului Fortuna - UTA, mijlocașul Fortunei, Caius Lungu, s-a ciocnit de Adrian Drida în timp ce urmărea o minge aeriană la mijlocul terenului. Fotbalistul de 20 de ani s-a lovit la cap și a căzut lat. Coechipierul Ciprian Străut a intervenit primul și s-a asigurat că acesta nu-și înghite limba. Lungu a continuat jocul, dar a fost înlocuit după cinci minute, deoarece acuza o stare de ameteală*

SCANDAL / VICTORIA BRĂNEŞTI A OBȚINUT SÂMBĂTĂ ÎNCĂ O VICTORIE CONTROVERSATĂ: 1-0 ACASĂ CU FC BOTOŞANI

„ARBITRUL Ă FOST HOȚ!"

ÎNCRÂNCENARE *Marius Șuleap (în stânga) încearcă să-i ascundă mingea lui Bogdan Oprea, dar până la urmă jucătorul de la Brănești a avut câștig de cauză*

Foto: Marius ANGHEL

Valeriu Iftime, finanțatorul botoșănenilor spune că echipa lui Ilie Stan nu trebuia să primească penalty în minutul 67

Marius ANGHEL (Brănești)
marius.anghel@prosport.ro

Victoria Brănești este lider în seria I din Liga a II-a, dar își obține succesele de pe teren propriu în urma unor penalty-uri discutabile. Așa s-a întâmplat cu Sportul (3-2), în etapa a XIX-a. Așa s-a întâmplat și sâmbătă, cu FC Botoșani (1-0), în etapa a XXI-a.

Supărat că echipa sa a fost învinsă dintr-un penalty acordat cam ușor, finanțatorul lui FC Botoșani s-a dezlănțuit asupra centralului. „Arbitrul a fost un hoț!", a exclamat Valeriu Iftime, care a reclamat faza din minutul 67, când arbitrul Zoltan Erdei, despre care spune că e un „găzdar", a acordat o lovitură de la 11 metri după ce Coman nici măcar nu ar fi fost jenat de Acsinte. Iftime spune că Brănești a tras copios de timp și că elevii lui Ilie Stan nu au față de lideri: „Gazdele au tras de timp pe final de parcă jucau în deplasare. Chiar dacă arbitrul ne-a furat, noi trebuia să dăm gol".

„NE-AM CHINUIT"

Antrenorul liderului, Ilie Stan, s-a declarat mulțumit de victoria la limită cu FC Botoșani. Ilie este totuși îngrijorat de jocul echipei, dar are o explicație pentru evoluția mai puțin bună de sâmbătă: „Eu spun că a fost penalty. Iar dacă vorbim de probleme de arbitraj, cei de la Botoșani ar trebui să nu uite că la cinci minute de la gol am mai avut o lovitură de la 11 metri neacordată".

VICTORIA BRĂNEŞTI 1-0 FC BOTOŞANI

antrenor: Ilie STAN — 0-0 — antrenor: Cristian POPOVICI

'69 – PEN. V. OLARIU • 1-0

Cr. Stoicescu – Fulea, Şg. Bar, Velicu, Ed. Nicola – R. Avram ('90+2 D. Popa), V. Olariu, A. Chiriță (cpt.), V. Nicoară ('70 D. Novac) – B. Oprea ('79 Gego), I. Coman

Prisacă – C. Codreanu, R. Tincu (cpt.), Aludorei, Fl. Acsinte – M. Bordeianu, Ş. Apostol ('83 Boroștean), M. Șuleap ('77 Boghian), Homneac ('60 Vrabie) – M. Matei, Ghiceanu

Stadion: „Cătălin Hildan" (Brănești) • **Spectatori:** 500 • **Corespondent:** Marius Anghel • **Arbitru:** Zoltan Erdei ★★ (Slatina) • **Asistenți:** Miha Artene ★★★ și Daniel Hulubei ★★★ (ambii din Vaslui)

Jucătorul meciului: Vasile Olariu ★★★

CSM RM. SĂRAT 0-2 SĂGEATA STEJARU

antrenor: Cătălin CIGHIR — 0-0 — antrenor: Aurel ȘUNDA

'50 CR. DICU • 0-1
'68 S. CHIȚU • 0-2

Toader – Târâlă (cpt.), C. Pușcă, Răpițeanu, Boacă – Cristofan, M. Pușcă, Pârvu ('70 C. Ioniță), Marin ('85 Furdui) – P. Dragoș ('50 Orbu) – Nițâ

Fl. Olteanu – Aldana ('59 Șicu), S. Chițu, Al. Vlad, Goșa – Vlaicu, Gheorghiță, Cr. Dicu ('80 Mavriche), Dobrea – Ş. Ciobanu (cpt.) ('76 S. Costea), Paleacu

Stadion: Olimpia (Rm. Sărat) • **Spectatori:** 500 • **Corespondent:** Nicușor Păcurar • **Arbitru:** George Rădulescu ★★★ (București) • **Asistenți:** Constantin Cantemir ★★★ (Voila) și Elena Mușețoiu ★★★ (Câmpulung Muscel)

Jucătorul meciului: Ștefan Ciobanu ★★★

FC SNAGOV 2-2 SPORTUL STUDENȚESC

antrenor: Cristinel ȚERMURE — 1-1 — antrenor: Tibor SELYMES

'25 V. DINU II • 1-1
'88 V. DINU II • 2-2
'6 CURELEA • 0-1
'66 FERFELEA • 1-2

I. Irimia – Al. David ('85 Nistor), Ad. Popa, Voicu – Florea, Balauru ('46 Berești), Petrea, G. Ene (cpt.), R. Iancu – Rădulescu ('75 Petrescu), V. Dinu II

A. Popescu – Farmache, Patriche, Cioranu (Truță '90), Cazan – Nae ('90 Lungu), Irimia, Cruceru, Chețan ('90 Lung) – Ferfelea, Curelea (cpt.)

Stadion: Voința (Ghermănești) • **Spectatori:** 200 • **Corespondent:** Florin Alboiu • **Arbitru:** Cătălin Popa ★ (Pitești) • **Asistenți:** Daniel Mitruți ★ (Craiova) și Adrian Popescu ★★ (Craiova)

Jucătorul meciului: Viorel Dinu II ★★★

Irinel Voicu (90)

STEAUA II BUCUREŞTI 1-0 DUNĂREA GALAŢI

antrenor: Leo STRIZU — 1-0 — antrenor: Valeriu RĂCHITĂ

'23 V. SIMION • 1-0

C. Lungu (cpt.) – Mustață, Stegaru, Al. Iacob, Toșca ('60 M. Albu) – Bătfoi ('75 Năstăsie), A. Lazăr, Fl. Bejan ('56 Muzac), Filip – V. Șimion, V. Rusu

Mindileac – S. Agache, E. Cristian, M. Marian, Al. Cristea – N. Cucu (cpt.), I. Cioinac – D. Munteanu, Ad. Murar ('55 D. Patrichi), M. Petrescu ('75 Cârjan) – I. Enache

Stadion: Teren Nr. 6 Ghencea (București) • **Spectatori:** 200 • **Corespondent:** Andrei Petrică • **Arbitru:** Teodora Albon ★★★ (Cluj) • **Asistenți:** Petruța Iugulescu ★★★ (Târgoviște) și Carmen Neagu ★★ (Oradea)

Jucătorul meciului: Cezar Lungu ★★★

SCANDAL / MAI MULTE CASE DE PARIURI AU BLOCAT VINERI SEARA ŞI SÂMBĂTĂ DIMINEAŢA MECIUL DE LA GIURGIU

TRĂDĂTORI?

SINCERI?
Jucătorii Dunării Giurgiu (in albastru) se jură că nu au făcut nimic necurat
Foto: Florin NOVAC

Meciul nu a fost acceptat singur pe bilet, dar s-a regăsit pe foarte multe tichete şi putea aduce prejudicii caselor de pariuri dacă nu era blocat
Daniel Smeadă, specialist pariuri ProSport

Nu îmi vine să cred că unii jucători de-ai mei au făcut aşa ceva. Nu bănuiesc pe nimeni, dar vreau să aflu cine a făcut aşa ceva
Emil Ursu, antrenor Dunărea Giurgiu

Nu am auzit despre aşa ceva. Avem în contract stipulat faptul că nu avem voie să pariem. În timpul meciului nu am simţit nimic ciudat
Costel Ciocârlan, căpitan Dunărea Giurgiu

Eu am fost concentrat tot meciul la echipa mea. Nu mi s-a părut că i-am bătut prea uşor
Costel Orac, antrenor Dinamo II

Jucătorii de la Dunărea Giurgiu sunt suspectaţi că ar fi pariat împotriva echipei lor înainte de jocul cu Dinamo II (2-4)

Daniel REMEŞ
daniel.remes@prosport.ro

Dinamo II a câştigat sâmbătă partida de la Giurgiu, cu Dunărea, scor 4-2, dar la finalul ei s-a iscat un adevărat scandal. Un reprezentant al unei case de pariuri online ne-a atras atenţia asupra faptului că mai mulţi jucători de la Dunărea au pariat înainte de joc sume importante pe victoria lui Dinamo II!

„Sunt reprezentant al unei case de pariuri online. Aş dori să vă informez în legătură cu un meci care a trezit suspiciuni încă de vineri. E vorba despre meciul Dunărea Giurgiu - Dinamo II. Unii jucători de la Dunărea Giurgiu au pariat, prin conturi online personale, împotriva propriei echipe sume considerabile pentru un meci de nivel inferior. De asemenea, casele de pariuri locale, mă refer aici la Casa Pariurilor (ex-astra-sport-bets), Publicbet, Mozzart, Stanleybet, Sky-bets.ro, s-au sesizat în legătură cu acest meci şi au sistat pariurile, suspendând meciul", a declarat reprezentatul casei de pariuri Tobet.com, care doreşte să rămână anonim şi care a explicat apoi că nu poate să facă publice numele jucătorilor. „Nu pot să vă dau numele jucătorilor care au pariat, nici sumele pariate. Contravine regulamentului intern şi aş putea să-mi pierd jobul pentru aşa ceva. Agenţia noastră de pariuri are stipulat în regulament ca, atunci când avem de-a face cu jucători de fotbal care pariază pe meciurile echipei lor, avem dreptul să anulăm pariurile acestora... Ceea ce am şi făcut".

„ÎI DAU AFARĂ DACĂ ÎI PRIND!"

Preşedintele Dunării Giurgiu, Marin Stelian, a recunoscut că a auzit, la finalul partidei, despre acest scandal şi a promis că va lămuri lucrurile în şedinţa de azi. „Am auzit, la finele partidei, că unii jucători de la Dunărea ar fi pariat împotriva propriei echipe. Voi face mâine (n.r. - azi) o şedinţă cu toţi jucătorii şi, dacă îi voi descoperi, am să îi dau afară. La Giurgiu nu există probleme cu banii şi nu ştiu de ce ar fi făcut cineva aşa ceva", a declarat Marin Stelian.

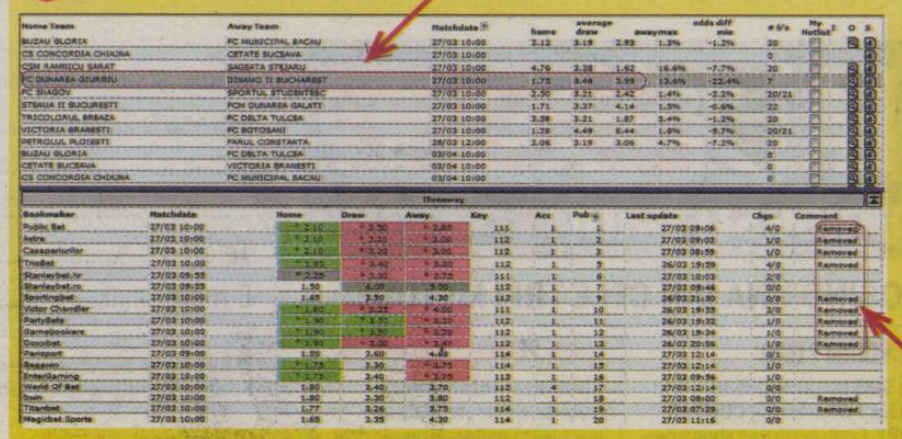

CUM AU ACŢIONAT CASELE DE PARIURI
Angajatul de la Tobet.com ne-a trimis pe mail capturi de ecran cu oscilarea cotelor la meciul de la Giurgiu. Unde scrie „removed" înseamnă că respectiva casă de pariuri a blocat meciul, ca măsură de precauţie. Imaginile provin dintr-un program special pe care îl folosesc cei de la casele de pariuri.

LIGA A II-A ETAPA A XXI-A

www.liga2.ro

CLASAMENT SERIA A II-A

Loc	Echipa	M	V	E	Î	Gol	P	A
1.	FCM TG. MUREŞ	20	11	7	2	30-14	40	+10
2.	MIOVENI	20	10	8	2	28-12	38	+8
3.	FC ARGEŞ	20	12	2	6	30-16	38	+11
4.	UTA	18	9	8	1	23-10	35	+8
5.	„U" CLUJ	18	8	6	4	23-14	30	0
6.	CS OTOPENI*	20	8	7	5	34-21	28	+1
7.	JIUL	19	7	5	7	21-23	26	-4
8.	FC SILVANIA	19	7	5	8	21-28	26	-7
9.	GAZ M. CRAIOVA	20	5	9	6	20-22	24	-6
10.	RM. VÂLCEA	19	5	8	6	31-25	23	-7
11.	FC BIHOR	20	5	8	7	28-28	23	-7
12.	ARIEŞUL	20	6	3	11	24-30	21	-12
13.	FC BAIA MARE	18	5	6	7	16-23	21	-3
14.	MIN. LUPENI	20	4	8	8	15-25	20	-7
15.	DEVA	20	5	4	11	14-30	19	-8
16.	FC DROBETA	20	5	2	13	12-37	17	-13
17.	COVACI	20	4	4	12	22-37	16	-14

★PROMOVARE ▼RETROGRADARE * echipă penalizată cu 3 puncte pentru neîndeplinirea baremului în Liga I

* U CLUJ a stat deoarece CFR TIMIŞOARA s-a retras în tur. * OTOPENI – FC DROBETA 3-0
FC DROBETA s-a retras la finele turului. * SILVANIA – JIUL 3-0
JIUL s-a retras la finele turului.

GOLGHETERI

13 goluri – Batin (UTA)
8 goluri – Kalle (Otopeni), Boroiban (Rm. Vâlcea/Mioveni), Voiculeţ (FC Argeş), Elek (FC Bihor/Petrolul), Astafei (Turda)
7 goluri – Machado („U" Cluj), Antohi (Jiul), Dulcea (FC Argeş), Lukacs (FC Bihor)

ETAPA VIITOARE

3 APRILIE 2010, ORA 11:00

„U" CLUJ – COVACI (3-0)
UTA – SILVANI (1-0)
OTOPENI – LUPENI (2-2)
FC ARGEŞ – GAZ M. CRAIOVA (0-1)
TG. MUREŞ – FC BAIA MARE (2-1)
DEVA – FC BIHOR (2-1)
FC DROBETA – RM. VÂLCEA (0-3)
FC DROBETA s-a retras la finele turului.
JIUL – MIOVENI (0-3)
JIUL S-a retras la finele turului.
TURDA stă deoarece CFR TIMIŞOARA s-a retras în tur.
* în paranteze, rezultatele din tur.

FC BAIA MARE 1-0 MUREŞUL DEVA

antrenor: Ciprian DANCIU | antrenor: Gheorghe BARBU
0-0
'65 ERNSZT • 1-0

Bota – Duruş, Şomcherechi (cpt.), D. Toma, D. Rednic – Bichiri ('72 Cornea), Drule, Vanca, Achim ('81 Bumba), Ernszt – Feraru ('62 Barboloviciu)

C. Moldovan – Golguţ ('46 Opriceană), Dosan, Pistol, Câmpean – J. Vajda (cpt.), Grigoruţă ('82 Furdean), Sătmar, Kelemen ('48 Apetri) – Târnăvean, Bajko

Stadion: „Viorel Mateianu" (Baia Mare) • Spectatori: 800 • Corespondent: Alin Boţioc Arbitru: Mugurel Vădan ★★★ (Bucureşti) • Asistenţi: Szanto Lorant ★★★ (Târgu Mureş) şi Marian Claudiu Loghin ★★★ (Paşcani)
Jucătorul meciului: Drule ★★★

FC BIHOR 2-2 ARIEŞUL TURDA

antrenor: Dan DOBAI | antrenor: Marin TUDORACHE
2-2
'21 ELEK • 1-0 | '35 ASTAFEI • 2-1
'29 – PEN. ELEK • 2-0 | '37 ASTAFEI • 2-2

Fildan – Ţârcă, Muscă, Tânc, Tegzeş – F. Pop ('52 Iambor), Filip, Sorian – Bundea (cpt.) – Elek ('70 Lukács), C. Luca ('55 Letan)

Oltean – Forika, Bier, Timar (cpt.) ('57 Szekely), Vâsîie – A. Rus – Cucuruzan, Pintea ('80 Moutinho), N. Cristea, Ed. Stoica ('32 L. Buş) – Astafei

Stadion: „Iuliu Bodola" (Oradea), • Spectatori: 1.000 • Corespondent: Nicolae Mihalcea • Arbitru: Uihelyi Ludovic ★★★ (Lugoj) • Asistenţi: Flaviu Damaschin ★★★ (Timişoara) şi Gabriel Dan ★★★ (Timişoara)
Jucătorul meciului: Astafei ★★★★

FORTUNA COVACI 0-1 UTA

antrenor: Remus STEOP | antrenor: Ionuţ POPA
0-0
'58 TUCUDEAN • 0-1

Smaranda – Miheţ, Hecsko, Uzun, Vodiţă – C. Lungu ('66 Mohamed), C. Străuţ ('83 Cr. Suru), R. Trandu, Ad. Ganea – Gheju (cpt.), A. Suciu ('71 Dârvaru)

Bălgrădean – Mihuţ, Pocuca, A. Manea ('18 A. Mutulescu), Buican – Drida (cpt.), Chindriş, M. Mitu, Nădăban ('70 Tobă) – Batin, Ţucudean ('81 V. Apostol)

Stadion: Fortuna (Covaci) • Spectatori: 700 • Corespondent: Cornel Biholari • Arbitru: Cătălin Buşi ★★ (Rm. Vâlcea) • Asistenţi: Gabriel Bârjac ★★ (Zalău) şi Ioan Ciocănea (Sibiu)
Jucătorul meciului: Goerge Ţucudean ★★★
Batin (90+3)

GAZ METAN CFR CRAIOVA 0-1 FCM TG. MUREŞ

antrenor: Ionel GANE | antrenor: Cosmin BODEA
0-1
'45 - AUTOG. IRIMESCU - 0-1

V ulpescu – Mirescu ('78 Chivu), Irimescu, Pătrană (cpt.), Cruşoveanu – T. Stanciu, Rioşeanu ('46 Oct. Nicola), Surugiu, Neacşa – Vigariu, Trifu ('65 Yuki)

Dănălache – Miclăuş, Bălău, Lupuţ, Szilagy – Gheţi ('71 Sfârlea), P. Anton, M. Stere (cpt.), Vârtic, D. Roman ('86 Şaim) – N'Kongue ('56 Vancea)

Stadion: Depou (Craiova) • Spectatori: 400 • Corespondent: Adrian Iosub • Arbitru: Claudiu Baboia ★★ • Asistenţi: Valentin Avram ★★ şi Bogdan Gheorghe ★★★ (toţi din Bucureşti)
Jucătorul meciului: Cristian Dănălache ★★★
Neacşa (58)

MINERUL LUPENI 0-0 FC ARGEŞ

antrenor: Petre GIGIU | antrenor: Cristian NEGRU

Pascal – Daj, N. Câmpean (cpt.), Kalai, Corcoveanu – B. Cristian, Omoduemuke, M. Gheorghe ('70 Koko), Pepenar ('75 R. Cozma) – Itu ('90+1 Ange), Şulea

Boşneag – M. Stan ('90+2 Voicu), Bălaşa (cpt.), Cazan, Poenaru – Al. Popa, Tameş, Bazzi, Năstăsie – Ivănică ('54 R. Cristea), Voiculeţ

Stadion: Minerul (Lupeni) • Spectatori: 1.100 • Corespondent: Loredana Juglea • Arbitru: Florin Chivulete ★★★ • Asistenţi: George Iulian Radu ★★★ şi Andrei Simonis ★★★ (toţi din Bucureşti) • Jucătorul meciului: Adrian Mihai Pascal ★★★
Daj (70)

DACIA MIOVENI 3-0 CSM RM. VÂLCEA

antrenor: Marian PANĂ | antrenor: Dumitru TELEŞPAN
0-0
'50 NISTOR • 1-0
'70 AYZA • 2-0
'85 COŞEREANU • 3-0

I.Ilie – Moşteanu, M. Olteanu (cpt.), B. Stoica, Vladu – Ayza, Săndulescu ('52 Huzunenu), Nistor, Coşereanu – Cl. Ionescu ('46 Enache), Boroiban ('65 Nilă)

Perianu – Moraru, Ionaşcu, C. Dinu, Goge ('62 Săraru) – Sg. Popescu (cpt.), Dandea, Betu ('72 Ciucur), R. Dobre – L. Pârvu, Curtuiuş ('80 Melcea)

Stadion: Orăşenesc (Mioveni) • Spectatori: 1.000 • Corespondent: Alin Marcu • Arbitru: Daniel Decă ★★★ (Brăila) • Asistenţi: Ciprian Geambazu ★★★ (Buşteni) şi Ionuţ Borcan ★★★ (Ploieşti)
Jucătorul meciului: Roberto Ayza ★★★

FORMULA 1

SPECTACOL TOTAL

Formula 1 a dat o palmă corului de nemulţumiţi care reclamau după prima etapă din 2010 cât de plictisitoare a ajuns competiţia. Ieri, în Australia, a fost spectacol din belşug.

Foto: EPA

START: ALONSO VS SCHUMACHER
Vettel şi Massa au plecat perfect, dar Alonso a avut probleme, a derapat şi l-a „agăţat" şi pe Schumacher. Spanionul n-a avut probleme cu monopostul, dar Schumi a fost nevoit să schimbe eleronul faţă, ceea ce l-a costat practic cursa.

TURUL 1: ACCIDENT KOBAYASHI
Kobayashi şi-a „proptit" Sauber-ul, făcând alte trei două victime: Buemi şi Hulkenberg.

Foto: REUTERS

TURUL 9: GENIUL LUI BUTTON
Button schimbă primul pneurile de ploaie, riscă şi urcă până pe locul al doilea când ceilalţi se înghesuie şi ei să facă schimbul.

TURUL 16: SUPER - HAMILTON
Webber şi Hamilton trec de Massa, Hamilton forţează şi la Webber, australianul nu s-a lăsat şi l-a scos de pe circuit pe britanic, iar de toată faza a profitat din nou Massa. Şi în turul 22, Hamilton trece spectaculos de Massa.

TURUL 27: ABANDONUL LIDERULUI
Abandon Vettel din cauza problemelor la frâne! Button şi Kubica în frunte, Hamilton pe 3!

TURUL 35: GAFA MCLAREN
Hamilton e scos din nou la boxe fără sens când putea ajunge pe 2. Hamilton reia lupta cu piloţii Ferrari de pe 5, forţează inclusiv în ultimul tur, dar Alonso rezistă, iar Webber îl scoate pe britanic din nou de pe circuit.

MP AUSTRALIA — JENSON BUTTON A DECIS SINGUR SCHIMBAREA PNEURILOR, A RISCAT ŞI A CÂŞTIGAT

STRATEGUL BUTTON

Campionul mondial s-a impus în a doua etapă din 2010 cu propria strategie, după ce a condus impecabil, dar a avut şi noroc

Lucian LIPOVAN
lucian.lipovan@prosport.ro

Jenson Button le-a răspuns celor care se grăbeau să-i considere titlul mondial de anul trecut doar o întâmplare fericită şi meritul oricui altcuiva, dar nu al lui. Victoria de ieri de la Melbourne nu e deloc întâmplătoare.

De ghinionul lui Vettel, care a ratat a doua victorie la rând din cauza problemelor monopostului Red Bull, puteau profita mai mulţi piloţi. Diferenţa a făcut-o însă intuiţia lui Button. „Educat" în 2009 la şcoala lui Ross Brawn, strategul desăvârşit, Button a câştigat ieri pentru că a făcut primul schimbul de pneuri. Pare simplu, dar nu e uşor într-un sport care luptă cu miimea de secundă să decizi să treci de la pneuri de ploaie la cele de uscat când pista e încă umedă. Button a riscat, a intrat devreme, iar când toţi ceilalţi să îmbulzeau la boxe să facă acelaşi lucru, britanicul se instala în spatele lui Vettel, de unde a ţâşnit spre victorie când germanul a abandonat. Toţi au felicitat strategia de echipă, dar de data aceasta echipa a fost Button: „Inginerii văd pe TV ce se întâmplă, dar noi simţim pe circuit. Nu mă simţeam bine cu pneurile intermediare şi m-am gândit să trecem la slick-uri. Când am ajuns la boxe am crezut că am făcut o greşeală. Dar apoi am depăşit trei sau patru maşini care au oprit mai târziu", a povestit Button la final.

HAMILTON, LA POLUL OPUS

Diferenţa e mai evidentă în comparaţie cu coechipierul Lewis Hamilton, care a acuzat tocmai strategia gândită de echipă! „Probabil am făcut cursa vieţii, dar, din cauza strategiei, am fost trimis înapoi. Toată lumea din faţa mea a făcut o oprire, eu două", a acuzat britanicul la final. Button a gândit singur genial strategia, apoi a condus impecabil, iar când Vettel a abandonat, a devenit câştigătorul firesc.

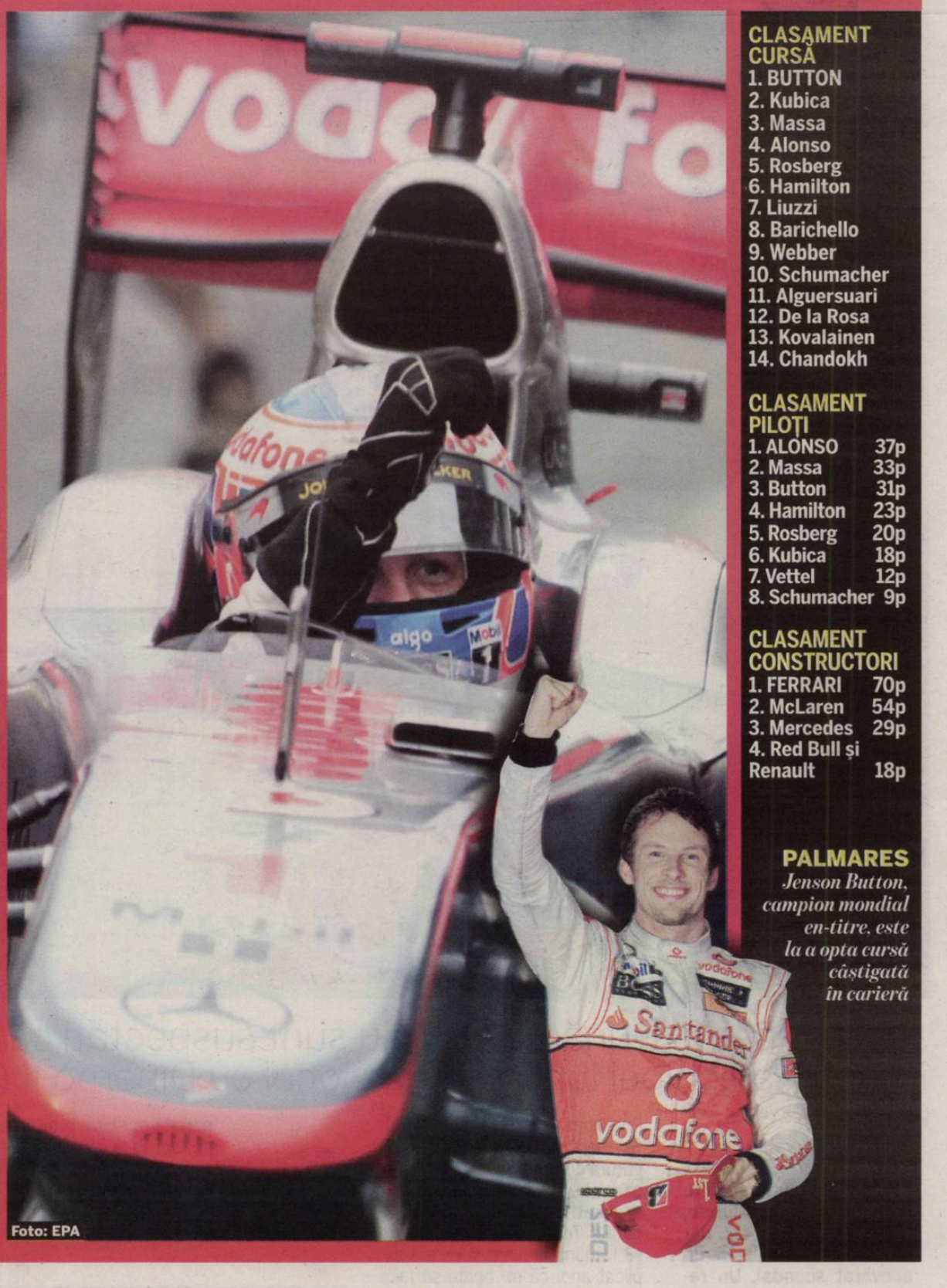

Foto: EPA

CLASAMENT CURSĂ
1. BUTTON
2. Kubica
3. Massa
4. Alonso
5. Rosberg
6. Hamilton
7. Liuzzi
8. Barichello
9. Webber
10. Schumacher
11. Alguersuari
12. De la Rosa
13. Kovalainen
14. Chandokh

CLASAMENT PILOŢI

1. ALONSO	37p
2. Massa	33p
3. Button	31p
4. Hamilton	23p
5. Rosberg	20p
6. Kubica	18p
7. Vettel	12p
8. Schumacher	9p

CLASAMENT CONSTRUCTORI

1. FERRARI	70p
2. McLaren	54p
3. Mercedes	29p
4. Red Bull şi Renault	18p

PALMARES
Jenson Button, campion mondial en-titre, este la a opta cursă câştigată în carieră

ABONEAZĂ-TE LA PRO SPORT

Câştigi timp şi economiseşti bani

TE POŢI ABONA LA PROSPORT FOLOSIND UNA DIN CELE TREI METODE:

PRIN OP SAU MANDAT POŞTAL
Completează talonul alăturat, decupează-l şi trimite-l împreună cu dovada plăţii **pe adresa:** Str. Baratiei nr. 31, sector 3-Departament Abonamente; **prin fax:** 0318.256.243 sau prin **email:** abonamente@mpg.ro. Abonamentele plătite până în data de 20 a lunii în curs, vor fi distribuite cu 1 a lunii următoare

PRIN SMS PENTRU O LUNĂ
Timite un **SMS** la numărul **7533** (tarif 7€ fără TVA cu textul) **CUMPAR PROSPORT.** Contravaloarea abonamentului va fi reţinută direct din factura ta de telefon mobil. Apoi te vom contacta noi telefonic pentru a stabili restul detaliilor

ONLINE PE WWW.PROSPORT.RO
Completează **câmpurile** cu toate datele cerute. Plata se efectuează **online**. Ai nevoie doar de un card de credit/debit **VISA, MASTERCARD, VISA ELECTRON** sau **MAESTRO** valabil.

Contravaloarea abonamentului se poate achita prin ordin de plată la orice bancă sau prin mandat poştal la orice oficiu poştal, în contul Publimedia International - RO76INGB0001000180258927 deschis la ING Bank, sector 1, CIF RO 12530043. Preţul include TVA şi taxele de distribuţie. Publimedia International îşi asumă responsabilitatea trimiterii abonamentului către dumneavoastră. Eventualele erori în distribuţie nu cad în sarcina noastră, dar trebuie semnalate imediat pe adresa **abonamente@mpg.ro.**

Nume şi prenume*: .....
Adresa*: .....
.....
.....
Telefon*: ..... Fax: .....
E-mail: .....
*câmpuri de completat obligatoriu

☐ Nu sunt de acord ca datele mele personale să fie incluse în baza de date cu cititorii produselor editate de Publimedia International, conform Legii 677/2001.

☐ ProSport / **1 lună**..... **26** RON
☐ ProSport / **3 luni**..... **75** RON
☐ ProSport / **6 luni**..... **145** RON
☐ ProSport / **12 luni**..... **285** RON
☐ ProSport şi Gândul / **1 lună**.....**40** RON

Abonamentele achitate până la data de 20 a fiecărei luni vor fi onorate începând cu data de 1 a lunii următoare

**ofertă valabilă numai pentru Bucureşti

Foto: Alexandru HOJDA

SPECTATOR LA RUGBY ASTA DA, TRANSFORMARE

Partida cu Spania de pe stadionul de lângă Arcul de Triumf a fost un manifest pentru ideea de sport în stare pură

Dan FILOTI
dan.filoti@prosport.ro

România - Spania 48-3. Un scor pe care la finalul meciului de rugby de pe stadionul Tineretului prea puțin îl reține. Poate și pentru că sâmbătă tabela nu a mers. Mai puternice sunt impresiile!

Un bunic își duce de mână un nepoțel undeva în zona Herăstrău-Arcul de Triumf. Copilul nu are mai mult de 5 ani, dar privirea nu îți este atrasă de trăsăturile sau gesturile candide specifice vârstei, ci de basca englezească de pe căput. O copie în miniatură asemănătoare celei pe care o poartă și bunicul înalt cu față osoasă și atitudine distinsă. E meci de rugby și cochetul stadion de la șosea e loc de întâlnire pentru cei ce iubesc, înțeleg și respectă altfel sportul. Esența de sport. E ca un club exclusivist, dar tolerant, întrucât selecția se face pe cale naturală, iar neintegrații se exclud singuri.

E cald, e una din primele sâmbete de primăvară. În aer plutește un fum cu miros de mici și atmosfera e prietenoasă. Până și bodyguarzii se lasă copleșiți de spiritul locului. Au glasuri și mișcări molcome, iar echipamentul din dotare, bastoane și spray-uri paralizante, contrastează cu invitația amabilă. „Poftiți pe aici și vizionare plăcută!".

MECI FĂRĂ ISTORIC. MULT LA PUȚIN

Tribunele sunt populate, de fapt sunt aproape pline, 1.518 plătitori avea să anunțe crainicul. Deși, oficial, meciul cu Spania nu are miză, știm că în rugby un joc-test poate avea încărcătură mai mare decât unul pe puncte. După victoria de săptămâna trecută din Portugalia, România a urcat deja în recalificările Cupei Mondiale și în noiembrie ne așteaptă bătălia cu Uruguay.

Până atunci ne încordăm mușchii în fața Spaniei. Meciul nu are istoric și pentru că „stejarii" vor să mulțumească publicului. Legătura aceasta jucător-spectator e altfel. Poate și pentru că banca tehnică e plasată undeva în tribună și spectatorii le pot vorbi, îi pot încuraja altfel. E un contact mult mai direct și o comunicare aparte. Încercare după încercare, transformare după transformare și aproape toate repunerile din margine câștigate. În plus, o dârzenie cumva necaracteristică sportivilor români. Cel puțin ieri. Spaniolii au împins în câteva rânduri jocul spre buturile noastre, uneori undeva la doi-trei metri de terenul de țintă. De fiecare dată însă, tricolorii au respins atacurile și nu au permis spaniolilor nici măcar un eseu.

FRUMOȘII SPECTATORI DE RUGBY

Asta chiar dacă din sectorul spectatorilor avizați al bătrâneilor pierduți în vălătucuri de fum de țigară ori pipă, se auzeau comentarii avizate cum că reprezentanții poporului de aceeași ginte latină ar fi meritat o încercare. În ciuda diferenței de scor (48-3), slăbiciunile din jocul tricolorilor sunt taxate de vocea exigentă a tribunei: „Niciodată nu am știut să jucăm balonul cu mâna" sau „Suntem totuși lenți. Nu deschidem cum trebuie".

În afara bătrâneilor amuzanți și cârcotași, asemănători celor din Muppets, am văzut oameni frumoși fără schimonoseala specifică celor care vin la stadioane încrâncenați și dornici să se refuleze. Până și galeria părea un grup de copii entuziaști, iar la scandările lor stângace participa cu aplauze în unele momente întreaga asistență. Un singur moment de confuzie, în care mintea celor contaminați cu prea mult fotbal s-a chircit. „Ste-ja-rii. Ste-ja-rii" se auzea scandat dinspre galerie. Silabisirea lui semăna izbitor cu un nume ce ne-a invadat în așa măsură, întrucât pentru un moment unii dintre noi s-au temut să nu fie „Be-ca-li, Be-ca-li". Nu avea ce să caute, e clar. Momentul de confuzie a dispărut. Soarele a ieșit repede din nori și am revenit cu toții la momentul de normalitate furată undeva în inima Bucureștiului.

„STEJARII" CU BUCURIA, DEACONU CU DECLARAȚIILE - EXPLICAȚIE

Pentru neavizați sau profani, o sâmbătă după-amiază la șosea e o gură de oxigen, chiar dacă stadionul e o oază de verdeață între bulevardele pline de praf și mașini din zona Cașin. Așa cum și rugbyul este sufocat de un fotbal de prea multe ori inconsistent. Bunicul și copilul cu băști aristocratice au părăsit tribuna oficială. Nu înainte de a observa și ei, ca toți ceilalți prezenți, o ultimă anomalie. În teren Socol, Vlaicu și restul „stejarilor" sărbătoreau un trofeu simbolic, Cupa Europeană a Națiunilor, primit de la Octavian Morariu. Toate camerele de luat vederi erau întoarse însă spre tribuna oficială, acolo unde Alexandru Deaconu acorda declarații... Cum cine e Alexandru Deaconu? Arbitrul acela de la fotbal - îmi propusesem să nu folosesc cuvântul măcar la un material - cunoscut pentru cazul „Bricheta" și mai nou pentru că nu a dat fault la un contact ce s-a lăsat cu o accidentare cum nici în rugby nu prea vezi.

Chiar și cu această ultimă imagine pe retină, sâmbătă a fost altceva. Chiar a fost! ■

CLASAMENT CEN

1. Georgia	10	8	1	1	326-132	27p
2. Rusia	10	7	1	2	291-175	25p
3. România	10	6	1	3	282-136	23p
4. Portugalia	10	5	1	4	255-149	21p
5. Spania	10	2	0	8	145-304	14p
6. Germania	10	0	0	10	58-461	10p

Georgia și Rusia s-au calificat direct la Cupa Mondială din 2011, iar România merge în recalificări, unde va întâlni Ucraina (tur: 22 mai, retur: 5 iunie), Tunisia (la București, 17 iulie) și Uruguay (tur: 6 noiembrie, retur: 22 noiembrie)

LK SPLIT / IFTIMOAIE ȘI ZMĂRĂNDESCU AU DAT DE PĂMÂNT CU ADVERSARII ÎN CÂTEVA SECUNDE

DOI ACTORI GRĂBIȚI

Andru NENCIU
andru.nenciu@prosport.ro

În noaptea în care am mutat acele ceasurilor, ringul galei din Split a reprezentat rampa de relansare pentru două dintre personajele centrale ale sporturilor de contact românești, Ionuț Iftimoaie și Cătălin Zmărăndescu, doi actori grăbiți prin Croația, doi luptători care privesc acum spre marele eveniment de la Romexpo, de pe 21 mai.

Puțin mai suplu și cu o viteză a brațelor superioară față de trecut (nu mai luptase din 2007), Iftimoaie (32 de ani, foto, în dreapta) și-a făcut apariția pe acordurile unui hit etern, „We Will Rock You" al britanicilor de la Queen. Iar, rege, simbolic, a devenit după aproximativ 90 de secunde din superfight-ul cu croatul Mirko Dalesici, pentru că adversarul a sărutat podeaua în două rânduri: mai întâi în urma unei serii finalizate cu un croșeu de dreapta în bărbie, apoi după o combinație pumni-genunchi. Un sparring facil, dar infinit mai greu se anunță a fi înfruntarea din luna mai cu celebrul neozeelandez cu fizic de pilier, Ray Sefo.

Într-un alt meci însă, de MMA (arte marțiale mixte) de această dată, Cătălin Zmărăndescu l-a proiectat, după doar câteva zeci de secunde, la podea pe nevinovatul bosniac Erni Strmonja, cărându-i apoi pumni sau mai precis un soi de castane cu nemiluita. Arbitrul a oprit meciul, Erni n-a mai putut continua și, culmea, chiar și medicul intrat în ring l-a lovit în cap cu trusa medicală pe bosniacul făcut deja groggy. Pe 21 mai, la București, Zmărăndescu îl așteaptă pe fiorosul olandez Valentijn Overeem. ■

Foto: PROSPORT

FIȚE, PONTURI, BĂNUIELI

DON JUAN IGNA

Venit într-o perioadă de criză la președinția CCA, Ioan Igna (foto) nu reușește să fie conducătorul de care avea nevoie arbitrajul românesc. Tot mai multe voci din fenomenul pe care îl conduce susțin că Igna își conferă prea mult timp liber. Uneori, biroul său de la Mogoșoaia se populează cu pahare, iar atunci când trăirile devin prea puternice pentru a fi ținute în frâu, femeile de serviciu devin apetisante ispite.

HANDBAL CUPA CUPELOR / STEAUA MFA I-A MITRALIAT PE SÂRBII DE LA KOLUBARA, IONUȚ GEORGESCU FIIND ÎN ZI DE GRAȚIE

ZI-LE, DOMNUL GEO

Cronică de pe „câmpul de luptă“ la duelul steliștilor cu handbaliștii desprinși parcă din oastea lui Arkan

Andru NENCIU
andru.nenciu@prosport.ro

La marginea Bucureștiului, cocheta sală de sport din Chiajna e câmpul de luptă în care Steaua MFA își pornește expansiunea. Cu sârbii de la Kolubara era s-o dea în bară doar în primul act, pentru că în partea secundă ex-iugoslavii n-au mai mișcat în front, asediați de gura de tun Ionuț Georgescu și de paradele conaționalului Obrad Izevici. 31-26 (15-13), dar returul de pe 3 aprilie se anunță infernal.

Fani de toate vârstele asigură la bustul gol acustica asurzitoare, percuționiștii țin ritmul sacadat rupt din hiturile lui Goran Bregovici, iar accidentatul de ultimă oră, Viorel Mazilu, urmărește partida alături de **Ovidiu Petre și de soția acestuia, Oana (foto)**. Activi sunt și steliștii încă din debut, dar în sală miroase deja a praf de pușcă. Nu de la fabrica de armament a patronului stelist, temperamentalul Constantin Cazacu, care culmea, nu gesticulează și nici nu-și solicită corzile vocale, ci din spiritul proverbial de războinici al sârbilor. Și chiar zici că liderii din campionatul ex-iugoslav au fost înrolați prin oastea lui Arkan, defunctul amic al lui Cornel Dinu: agilul Milicevici are precizie de lunetist, Rakcevici pare „rachetul" născut pentru a ucide reduta Stelei, iar veteranul de 39 de ani, Jovanovici, deși are suplețea unui cașalot eșuat, hărțuiește cu sânge rece defensiva tehnicianului sârb al Stelei, Bozo Rudici.

FALEMI, MAESTRUL DE CEREMONII

Și, după zece minute, oaspeții se distanțează (4-1, min. 10), doar pentru moment însă, pentru că trag toate gloanțele. De muniție dispun însă „militarii", care preiau conducerea la mijlocul reprizei (6-4, min. 15), tonifiați parcă și de comentariul spumos, de la pupitrul Sport.ro, al prietenului lor, Falemi. „Sârbii ăștia-s mari cât casa. Parcă-s rupți din plop. Sunt puternici tare! Ăsta micu' e rău tare (n.r. - Rakcevici). Hai, Pablo (n.r. - Stavrositu), du-te, Cici (n.r. - Cian), aveți încredere în voi! Să-l vezi pe Geo (n.r. - Georgescu) ăsta când își intră în mână, nu te mai înțelegi cu el. Așa da, he's on fire!", exclamă româno-camerunezul, iar decibelii amicului din tribune se revarsă parcă în timpanul lui Novanc&Co, roș-albaștrii încheind prima repriză în asalt prelungit (15-13).

TARI PE TOATE FRONTURILE

După pauză, amfitrionii ies la atac cu principala armă a adversarilor, agresivitatea, și, după ce Kolubara mai are o zvâcnire de orgoliu (18-18, min. 40), Steaua MFA declanșează iureșul pe toate fronturile. În sud, Ivezici ne propune șpagaturi aeriene, în nord, uriașul Stamate se înșurubează cu doi plavi în cârcă, în vest, minionul Vujadinovic pătrunde ca un tanc, iar pe frontul de est, Georgescu încarcă și trage non-stop. Nu pun stop steliștii nici când ajung la un avans de cinci goluri (25-20, min. 50), (29-24, min. 56), forțează o diferență mai mare, însă oaspeții păstrează suspansul până pe 5 aprilie. La un meci amical, în urmă cu an, steliștii și sârbii s-au încăierat pe teren. În retur, orice e posibil. ■

VALOARE *Cu 11 goluri marcate, Ionuț Georgescu (cu mingea) a fost piesa de rezistență în atacul Stelei. Au mai înscris: Vujadinovici 5, Stavrositu 4, Cian 4, Stamate 4, Manea 1, Dinescu 1, Săulescu 1*

Foto: Cosmin MOȚEI

GOL ANTOLOGIC MARCAT DE MONTPELLIER

O fază rarisimă s-a petrecut sâmbătă, la finele meciului Kolding (Dan) – Montpellier (Fra) 26-26 (10-13), din cadrul manșei tur a optimilor Ligii Campionilor la masculin. În ultima secundă a jocului, slovenul lui Montpellier, Kavticnik (foto), a beneficiat de lovitură de la 9 m, iar misiunea de a înscrie părea imposibilă în contexul în care în fața sa se afla un zid format din cinci danezi. Kavticnik a găsit însă o breșă printre brațele adversarilor, catapultând mingea în poartă, spre uimirea tuturor!

Bibliotec... MUREȘ TÂRGU MUREȘ

DE CE A DEVENIT CHIVU VIOLENT

Radu Paraschivescu explică de ce l-a pisat Chivu sub crampoane pe Luca Toni »12

Numărul 3886
Marți, 30 martie 2010
16 pagini ◤ Tiraj: 54.954

EDIȚIE NAȚIONALĂ
Editat de **Publimedia International**

590.000 DE CITITORI zilnic (SNA)
964.632 DE VIZITATORI unici în februarie (SATI)
pe www.prosport.ro

PRO SPORT

Știm ce înseamnă să fii suporter

www.prosport.ro

1,6 lei

Andone, 10 etape și un an la Rapid!

Copos i-a transmis oferta tehnicianului, care și-a reziliat contractul cu ȚSKA Sofia

»10 de **STANCU**

LĂCĂTUȘ MAI BUN CA STEAUA

„Fiara" reușește cu Vasluiul ce n-a fost lăsat să facă în Ghencea

1. CFR 46p / 2. Vaslui 44p / 3. Steaua 43p

Ieri a învins la Timișoara, și-a depășit fosta echipă în clasament și are șanse la titlu!

»8

de **ȘERBĂNUȚ**; foto: **MEDIAFAX**

AMENINȚARE DE PAȘTE

Steliștii, salarii blocate dacă nu bat Brașovul

»3

CE SPUN SPECIALIȘTII

Dolha, Ema sau „Emo"?

»6

MAFIA PARIURILOR

S-au încercat pariuri mari pe victoria lui Dinamo II!

»11

Sesum îl „vede" zilnic pe Marian Cozma

»15

VINERI				SÂMBĂTĂ				DUMINICĂ				IERI			
GAZ METAN	0	PANDURII	0	ALBA IULIA	2	POLI IAȘI	0	RAPID	0	BISTRIȚA	1	URZICENI	4	TIMIȘOARA	0	FC BRAȘOV	0
OȚELUL	1	STEAUA	0	ASTRA	1	INTER	0	CRAIOVA	1	CEAHLĂUL	0	DINAMO	4	VASLUI	1	CFR CLUJ	1
La pauză	0-1			La pauză	2-1			La pauză	0-0	La pauză	1-0	La pauză	2-2	La pauză	0-1	La pauză	0-1

PUBLICITATE

Tu ești următorul VIP!

Înregistrează-te acum pe www.bwin.com/tour2010
și trăiește unica experiență VIP.

4 destinații. 4 câștigători.

bwin.com
Sports Poker Casino Games

TÂRGU MUREȘ TÂRGU MUREȘ

STEAUA

www.prosport.ro

OPINIE

Dan FILOTI

CORNER

dan.filoti
@prosport.ro

10, 9, 8...

Duhovnicul la conferința de presă reprezintă apogeul reality-show-ului în care suntem protagoniști cu sau fără voie. Asta după ce cu o seară înainte ne-am crucit la declarația incalificabilă făcută de un acționar dinamovist despre Dolha. ***Sensibili la subiectul familie, potenții afaceriști din fotbalul românesc ar trebui să își măsoare cuvintele și să își cunoască și recunoască limitele.***

Dincolo de ieșirile din decor, începe cu adevărat numărătoarea inversă. Ultimele zece etape. Au rămas doar șase în luptă, Rapid a pierdut contactul cu formațiile care se bat cu șanse la titlu. O rundă a Clujului și a Vasluiului. În fapt, primele două echipe din clasament în puternică revenire de formă. Inconsistenta Steaua completează podiumul și se pregătește de război cu Brașovul, pe care Argăseală îl acuză voalat că nu a dat totul aseară cu CFR. Cu câte 42 de puncte, Timișoara, Dinamo și Urziceniul pândesc, dar conștientizează că nu mai depind numai de ele. Dincolo de program și de fluctuațiile fiecăreia dintre protagoniste, până la final diferența va fi făcută de atmosfera din interior și de forța grupului. Ierarhia se răstoarnă oarecum și până la final putem avea surprize. ***În topul stabilității și a dozei de liniște de la echipă Vasluiul conduce, Urziceniul e pe 2, Timișoara pe 3, CFR pe 4, iar Steaua și Dinamo sunt la egalitate, ca tensiuni interne, pe 5 și 6.*** Asta „datorită" acționarilor de care vorbeam mai devreme.

DECIZIE

STOICHIȚĂ: „VREAU SĂ VĂD CĂ MURIȚI PE TEREN!"

Tehnicianul roș-albaștrilor, Mihai Stoichiță, a ținut să poarte o discuție mai amplă cu fotbaliștii săi în legătură cu rezultatele din ultimul timp. „Băieți, vreau o altă atitudine de acum din partea voastră! Chiar dacă va fi să pierdem meciul cu Brașov, vreau să văd că «muriți» pe teren, că vă dați silința. N-ați făcut asta în ultima etapă și asta l-a deranjat și pe patron. Schimbați-vă atitudinea!", le-a spus tehnicianul.

www.prosport.ro

Mai are HCM șanse la sferturile Ligii după eșecul cu Veszprem (23-27)?

NU 78%

DA 22%

Voturi: 4.850

Răspunde azi la întrebarea:
„Are FC Vaslui forța să câștige titlul?"

Top 3 știri pe www.prosport.ro

1. **Water Park!** Unirea Urziceni - Dinamo 4-4
2. **Turcu:** „Cu cine să câștigăm, cu **gunoiul de Dolha?** Ne-a mâncat campionatul!"
3. **MM:** „E inadmisibil așa ceva! Șovre trecuse libero la Dinamo! **Torje trebuia eliminat de nu știu câte ori**"

PLEȘAN VA REINTRA LA MIJLOC!

Fotbalistul care a fost accidentat 10 zile va reveni de azi la antrenamente și poate juca împotriva Brașovului

Bogdan STERIOPOL
bogdan.steriopol@prosport.ro

După suspendarea lui Ovidiu Petre, linia de mijloc pare a fi iar în piuneze! Îmbucurător pentru roș-albaștri este faptul că, din această dimineață, Mihăiță Pleșan (foto) este așteptat să se pregătească normal alături de colegi, iar tehnicianul Stoichiță dorește să-l folosească încă din primul minut contra brașovenilor.

3
prezențe ca titular
a avut Pleșan în acest retur, în cele patru meciuri jucate

Cu probleme musculare de aproape de peste 10 zile, mijlocașul dă semne de revenire. Ieri, fotbalistul de 27 de ani s-a pregătit separat, însă stafful medical l-a asigurat pe „Lippi" că va fi recuperat până la meciul de vineri. „Se simte din ce în ce mai bine! Va fi apt 100% pentru meciul cu FC Brașov", a transmis stafful medical. Cum și lista suspendaților este destul de numeroasă, Mihai Stoichiță l-a convocat la echipa mare și pe tânărul Iacob, care va face parte din lotul de 18 pentru disputa cu trupa lui Viorel Moldovan.

ECHIPĂ PROBABILĂ ÎN PARTIDA CU BRAȘOV

0,74
procente,
are Stoichiță în mandatul său anterior la Steaua, cel din 1998-1999, dacă raportăm numărul de puncte realizate la numărul de meciuri disputate

Foto: MEDIAFAX

PRESIUNE / MIHAI STOICHIȚĂ JOACĂ CU SABIA DEASUPRA CAPULUI FIECARE MECI DE-AICI ÎNCOLO, INCLUSIV VINERI, CU BRAȘOV

DOAR TITLUL ÎL SALVEAZĂ!

Antrenorul vrea să plece singur dacă nu va mai avea șanse la primul loc, ca să nu-l dea afară patronul

Bogdan STERIOPOL
bogdan.steriopol@prosport.ro

Florin MARIAN
florin.marian@prosport.ro

PROCENTELE ANTRENORILOR DE LA STEAUA

MARIUS LĂCĂTUȘ
101
0,68

MIHAI STOICHIȚĂ
33
0,61

GHEORGHE HAGI
11
0,61

CRISTIANO BERGODI
10
0,55

DORINEL MUNTEANU
7
0,46

LEGENDĂ: puncte / procent

★ procentele reprezintă numărul de puncte realizate la Steaua în raport cu numărul de meciuri disputate

Pentru Stoichiță, fiecare meci e o finală. Dacă o pierde, poate fi capăt de linie pentru el. Doar câștigarea titlului îl poate salva, și dacă se va întâmpla așa, va fi un pariu câștigat cu el însuși. Asta pentru că nu multă lume îi acordă șanse.

„Să fie clar, Stoichiță rămâne până la finalul campionatului. Ce, nu vorbesc românește?", este declarația pe care Gigi Becali o repetă obsesiv în ultima vreme. Chiar dacă nu crede nici el în ea, o spune public, pentru a nu fi acuzat că nu-și susține antrenorul, că nu-i ia din presiune. Numai că presiunea la Steaua vine întotdeauna din interior. Așa s-a întâmplat cu Lăcătuș, cu Munteanu și așa e și cu Stoichiță.

TRĂIEȘTE ÎNTR-UN STRES CONTINUU

Actualul tehnician al echipei din Ghencea trăiește într-un stres continuu. Nu mai vorbește cu presa, nu mai glumește cu cei din jurul său, așa cum o făcea înainte, e mai tot timpul abătut și pare să nu mai aibă nici încredere suficientă în jucători. E mânat de o idee obsesivă - aceea de a lua titlul -, singurul lucru care îi garantează rămânerea la Steaua. „Rămâne dacă îmi ia campionatul! Poate să facă ce vrea el atunci", a spus, ieri, Becali. „Păi, dacă nu iau titlul, nici nu rămân! E singurul lucru care mă interesează. Voi pleca eu dacă simt că nu vom mai avea șanse", li s-a destăinuit el apropiaților.

A FĂCUT „POTECĂ" DE LA BUCUREȘTI LA BRAȘOV

Paradoxal, până acum, Stoichiță a supraviețuit nu datorită propriilor rezultate, ci grație rivalilor, care fac la rândul lor pași greșiți. Astfel, surprinzător pentru unii, Steaua rămâne deocamdată în lupta pentru titlu. „Primul eșec îi va fi fatal", spun mulți. Și de aceea „Lippi" joacă cu sabia deasupra capului la fiecare partidă. Deci, inclusiv etapa viitoare, cu Brașovul. Pentru că vrea să nu dea chix, Stoichiță pregătește foarte atent partida de vineri seara. Ieri a fost la Brașov pentru a doua oară în ultima lună! A mers să-i vadă pe „stegari" cu CFR, așa cum o mai făcuse în urmă cu trei săptămâni la un meci cu FC Vaslui.

ESCAPADE / OFICIALII STELIȘTI N-AU MAI SUPORTAT ÎNCĂ O IEȘIRE ÎN CLUB A LUI TOJA ȘI AU DECIS SĂ-L PENALIZEZE DRASTIC

AMENDAT CU 5.000 €!

Foto: Alexandru VOJDA

OBOSIT
Stelliștii cred că Toja nu mai dă randament bun pentru că iese noaptea în cluburi

Foto: Vlad CONSTANTINESCU

Mijlocașul columbian a fost ieri băgat în ședință de stafful tehnic

Bogdan STERIOPOL
bogdan.steriopol@prosport.ro

Deși Steaua a remizat rușinos la Târgu Jiu, au existat și câțiva fotbaliști care n-au fost deloc afectați. Printre ei s-au aflat Szekely, Pepe Moreno și Toja, care au petrecut într-un club din Capitală pentru punctul obținut. Primii doi au fost iertați de conducere, însă Toja a fost considerat recidivist și a fost sancționat cu o amendă 5.000 de euro.

Seara de sâmbătă îl găsea pe Gigi Becali într-un tur al televiziunilor: „Nu știu ce s-a întâmplat la Târgu Jiu, nu îmi explic! Nu mai înțeleg nimic, a fost circ!". În acest timp, columbienii steliști, deloc deranjați de rezultatul de egalitate, pregăteau în taină o escapadă în club. Petrecerea fotbaliștilor s-a încheiat duminică dimineață, în jurul orei 06:00. Conducerea a aflat, iar distracția n-a rămas nepedepsită!

4 jucători de la Steaua au fost amendați în ultimul an pentru indisciplină:

Pleșan - 25% din salariu pentru că l-a lovit pe Ghionea

Dayro - 25% din salariu pentru că a întârziat la pregătirea de iarnă

Grzelak - 10.000 de euro din salariu pentru că l-a jignit pe patron

Toja - 5.000 de euro pentru escapade nocturne

„VEI AJUNGE LA ECHIPA A DOUA!"

La antrenamentul de ieri, tehnicianul de 55 de ani l-a băgat în ședință pe Toja: „Dacă nu îți bagi mințile în cap, vei ajunge la echipa a doua! Noi nu jucăm nimic și ție îți arde de cluburi", i-a transmis „Lippi". La scurt timp, conducerea, împreună cu stafful tehnic, a discutat pe marginea pedepsirii fotbaliștilor: „Szekely a plecat devreme, deci nu trebuie sancționat, iar Pepe este la prima escapadă, însă pe Toja chiar nu trebuie să-l iertăm! El e mereu pe prima pagină a ziarelor de scandal, trebuie sancționat drastic, altfel nu se potolește!". După ședința fierbinte s-a stabilit ca sancțiunea primită de mijlocașul din Columbia să fie de 5.000 de euro: „Dacă îl sancționezi doar cu 1.000 de euro, nici nu-l interesează, dar dacă îi dai 5.000 de euro, e greu de suportat, iar la următoarea escapadă se va gândi de două ori înainte", au dezvăluit surse din cadrul clubului roș-albastru. ■

Acum nu am ce să-i fac lui Stoichiță, dar, dacă la vară n-o să câștigăm campionatul, atunci voi face curățenie generală
Gigi Becali, finanțator Steaua

Stoichiță trebuie lăsat în pace, deoarece are nevoie de liniște ca să câștige titlul
Emeric Ienei, fost antrenor Steaua

Stoichiță simte că a pierdut încrederea jucătorilor. Meciul cu FC Brașov va fi un test prin care antrenorul va vedea dacă aceștia îl mai vor sau nu la echipă

VREA SĂ LE BLOCHEZE SALARIILE!

Foto: Cosmin MOȚEI

Dacă nu vor învinge FC Brașov, stelliștii nu vor mai primi bani până la finalul campionatului

Bogdan STERIOPOL
bogdan.steriopol@prosport.ro

Evoluția modestă a elevilor lui Stoichiță nu rămâne nepedepsită. După egalul cu gorjenii, patronul din Pipera i-a amenințat pe roș-albaștri că un rezultat negativ și cu brașovenii va fi taxat drastic: salariile blocate până la finalul returului!

Jucătorii steliști mai au la dispoziție o singură partidă pentru a-l îmbuna pe Gigi Becali. Dacă o vor câștiga, vor primi și ceva bani de Paște, dacă nu, situația devine complicată. „Dacă n-o vor învinge vineri pe Brașov, adio salarii! Se blochează tot! Ce, la Steaua e sat fără câini?", a spus el. Măsura luată de latifundiar pare una destul de bine pusă la punct: neplătiți, jucătorii vor împlini două luni atunci când se va încheia și returul, deci nu vor putea depune memorii, iar la vară oricum Becali va trage linie și va opri numai pe cine crede el că merită. „La final, voi lua niște măsuri, vom vedea, vom aduce trei-cinci jucători. Cu siguranță nu voi lăsa lucrurile așa!", a declarat el. ■

Aștept meciul cu Brașov. Vreau să văd ce atitudine au jucătorii
Gigi Becali, finanțator Steaua

PUBLICITATE

RELIGIE

BECALI S-A SUPĂRAT PE DUHOVNIC!

Gigi Becali a făcut, ieri, scandal după ce „Libertatea" a publicat pe prima pagină o dezvăluire a duhovnicului său (foto). Latifundiarul a cerut chiar dezlegare să meargă să se spovedească la un alt preot sau chiar la Muntele Athos. „M-a deranjat faptul că s-a scris că am cerut voie să fac sex cu soția mea după ce am ieșit din închisoare, fiind postul Paștelui atunci. Eu mă împreunez cu soția, nu fac sex ca animalele", a spus el, care până la urmă „s-a împăcat" cu preotul, căruia i-a pupat și mâna.

REPLICĂ

TURCU DESPRE CREȘTINUL BECALI: „GIGI E UN PĂCĂTOS"

Gigi Becali a dezvăluit că s-a rugat la Dumnezeu în timpul meciului de la Urziceni, de duminică, pentru ca Dinamo să nu întreacă Steaua în clasament. Acționarul lui Dinamo, Vasile Turcu, l-a luat peste picior pe prietenul său după această afirmație. „Gigi mai bine să-și vadă de Steaua lui, care nu joacă nimic. El e un păcătos, să ne lase pe noi în pace", a spus ieri, la GSP TV, Vasile Turcu.

SITUAȚIE

TĂNASE S-A ANTRENAT LA SALĂ

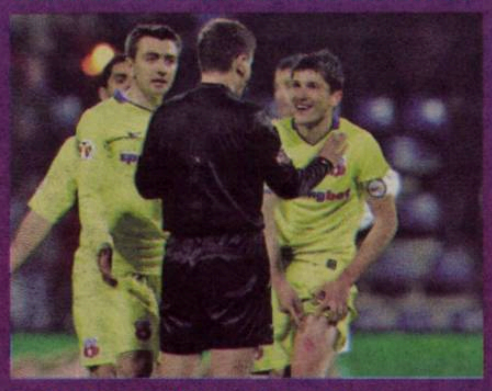

Cristi Tănase (foto, în dreapta) s-a accidentat în partida cu Pandurii și nu s-a antrenat nici ieri sub comanda lui Mihai Stoichiță. Tănase s-a antrenat la sală, dar stelliștii speră ca el să se pregăteaască în următoarele zile la capacitate maximă. După meciul cu Pandurii, Tănase s-a ales cu două lovituri „oarbe", ceea ce nu e grav și necesită doar menajare.

AMENINȚARE

„CINE ÎL VREA PE BERGODI MERGE LA STEAUA II"

După ce ProSport a dezvăluit că jucătorii l-ar dori înapoi la Steaua pe Cristiano Bergodi, finanțatorul a luat foc. I-a sunat pe cei de lângă echipă și le-a transmis că „cine îl vrea pe Bergodi merge la echipa a doua! Ăla nu mai are ce căuta în Ghencea niciodată!". Becali a precizat ieri că angajații săi, deci inclusiv jucătorii, nu-i pot impune niciodată antrenorul.

PRINCIPIU / ILIE DUMITRESCU REFUZĂ DE ANI BUNI LIGA I, SCÂRBIT DE AMESTECUL PATRONILOR ÎN VIAȚA ECHIPELOR

APLAUDAT DE FANI, IRONIZAT DE GIGI

Fostul fotbalist e felicitat de ultrașii Stelei pentru că nu vrea să lucreze pentru latifundiarul din Pipera

Florin MARIAN
florin.marian@prosport.ro

„Steaua nu se refuză!". Era o vorbă care spunea totul despre tentația de a fi la acest club. În ultimii ani, Dan Petrescu și Ilie Dumitrescu i-au spus „nu" lui Gigi Becali, deși în alte condiții ar antrena echipa lor de suflet aproape gratis. Refuzul lui Ilie de a lucra cu patronul Stelei a ridicat și mai mult gradul de simpatie pentru fostul mare fotbalist în rândul suporterilor stelești.

„Bravo, Ilie! Uite un om care într-adevăr gândește!", „Respect Ilie Dumitrescu! Spiritul Stelei e încă viu!" sau „Felicitări lui Ilie pentru verticalitate. N-o fi el mare antrenor, dar sigur e că are caracter" sunt doar câteva dintre mesajele culese de pe site-ul suporterilor Stelei, fcsteaua.ro. În schimb, Gigi l-a luat peste picior ieri: „Ilie e cel mai mare antrenor din lume, dar nu pot să lucrez cu el".

ȘI „BURSUCUL" L-A REFUZAT ÎN TRECUT

A fost o aluzie la declarația lui Ilie Dumitrescu făcută zilele trecute, în care spunea același lucru. Ca și Dan Petrescu, Ilie e un alt mare fotbalist stelist care i-a transmis lui Gigi Becali că nu poate lucra cu el. „Bursucului" i s-a propus de două ori postul la Steaua. O dată după ce s-a întors din Polonia și a doua oară după ce a luat titlul cu Urziceni. Dumitrescu nu a mai antrenat de foarte mulți ani în România. De ce? Pentru că e scârbit de lipsa de profesionalism a conducătorilor de fotbal în raport cu antrenorii și nu numai.

ILIE: „SE PREFERĂ ANTRENORII FĂRĂ PERSONALITATE"

De fapt, într-un interviu acordat acum trei ani revistei Playboy, fostul „optar" din echipa Stelei a descris cel mai bine sentimentele pe care le nutrește față de Liga I. „E o modă a limbajului de cartier. Păi, cum era Alecsandrescu? Nu o să vedem niciodată președinți ca în Anglia sau Spania. Ai noștri au un umor ieftin, se întrec în dialoguri care prind la prostime și, mai rău, incită suporterii. Românilor le plac emisiunile pentru bucătărese, mișto ieftine, ăștia suntem noi", se destănuia el. Fotbalistul a dat o explicație personală faptului că nu vrea să mai antreneze în România: „Se caută antrenorul îmbrăcat în trening, care să accepte mofturile președintelui, fără personalitate, care să fie pus la colț pentru eșecuri, și antrenorul care mănâncă ciolan cu fasole, nu fructe de mare".

Foto: PROSPORT

CE A FĂCUT ILIE LA STEAUA:

- a câștigat trei campionate (1989,1993,1994)
- a luat două Cupe ale României (1989, 1992)
- a câștigat Supercupa României în 1994
- a ajuns cu Steaua până în finala Cupei Campionilor 1989, dar n-a jucat în ultimul act din cauza unei suspendări
- a fost golgheterul campionatului în 1993
- a marcat 74 de goluri pentru Steaua în 172 de partide

ÎI E CIUDĂ CĂ ILIE DUMITRESCU L-A REFUZAT

Surse ProSport susțin că Gigi Becali (foto dreapta) s-a gândit încă din timpul meciului cu Pandurii la Ilie Dumitrescu, deși latifundiarul neagă acum intenția. Voia să-l pună pe vărul său, Giovani, să aranjeze o întâlnire în trei. Numai că a fost luat prin suprindere când ProSport i-a demascat intenția, iar Ilie Dumitrescu l-a refuzat. „Nu l-am vrut niciodată pe Ilie Dumitrescu. E cel mai mare antrenor, dar nici eu nu pot lucra cu el", a replicat ieri, înciudat și cu o ușoară doză de ironie, Gigi Becali.

Sunt prieten cu Gigi, dar nu pot să vin la Steaua pentru că nu pot lucra cu el
Ilie Dumitrescu, antrenor

7 ani au trecut de când Ilie Dumitrescu nu a mai antrenat în România, ultima echipă fiind FCM Bacău

Ilie e cel mai mare antrenor din lume, dar cu toate astea nici eu nu pot lucra cu el
Gigi Becali, finanțator Steaua

GEST / PLINI DE AMĂRĂCIUNEA GOLULUI EGALIZATOR AL LUI BILAȘCO, TĂLNAR ȘI BORCEA AU MERS ÎN MIEZ DE NOAPTE LA SPITAL PENTRU A FI LÂNGĂ CONSTANTIN DĂNILESCU

Foto: Dan TĂUȚAN

ALĂTURI DE „NEA TICĂ“

Directorul sportiv al „câinilor“ a fost operat în timpul meciului cu Unirea, în urma unei infecții la stomac

Cătălin MUREȘANU
catalin.muresanu@prosport.ro

Cornel Țălnar a plecat extrem de nervos de la Urziceni. La fel și Cristi Borcea, președintele executiv al dinamoviștilor fiind negru de supărare după ce Bilașco le-a smuls „câinilor“ victoria, chiar la ultima fază a jocului.

Totuși, cei doi au avut puterea să treacă peste amărăciunea partidei și au mers împreună în miez de noapte la spital pentru a-l vizita pe Constantin Dănilescu. Directorul sportiv al „câinilor“ trecuse cu doar două ore înainte, chiar în timpul partidei dintre Dinamo și Unirea, printr-o operație destul de grea. Este vorba de o intervenție chirurgicală în urma unei infecții la stomac. Ieri, starea lui „nea Tică“ era mult mai bună și, deși în perfuzii, oficialul „câinilor“ a primit și vizita mai multor membri ai staffului din „Groapă“.

28
de trofee
a câștigat Constantin Dănilescu în cariera sa în fotbal, la Steaua și la Dinamo

Și Cornel Dinu s-a interesat la rândul său de situația fostului său coleg de școală, directorul tehnic preferând să sune familia lui Dănilescu pentru a fi la curent cu situația medicală a acestuia. ■

ATAC

„DAMINUȚĂ SĂ JOACE ÎN ECHIPA TATUAȚILOR“

Giovani Becali (foto) l-a atacat ieri pe Cristian Daminuță, despre care a spus că Inter a vrut să scape de el, chiar și de la Primavera. „Acest jucător nu are loc la Dinamo, România are totuși un nivel de joc bun. Daminuță a ajuns la Inter datorită unor recomandări pe care le-a dat impresarul său, nu a valorii lui. Apoi, cei de acolo nu au știut cum să se debaraseze de el. Nu va ajunge fotbalist, poate doar dacă prinde un transfer la echipa tatuaților“, a declarat fostul impresar.

„NE DOARE SUFLETUL!“

Fanii s-au enervat pe conducere după ce șefii de la Dinamo i-au oferit unui sponsor, „ca titlu de onoare“, tricoul lui Cătălin Hîldan

Cătălin MUREȘANU
catalin.muresanu@prosport.ro

Nicolae Badea, președintele clubului Dinamo, a comis o gafă de proporții ieri, la prelungirea contractului de sponsorizare cu Honda.

În cadrul evenimentului, președintele CA al clubului Dinamo i-a oferit un tricou al „câinilor“ lui Hirotomo Kani, președintele reprezentanței din România a cunoscutului producător de automobile. Până aici, toate bune și frumoase, numai că pe tricoul primit de japonez era inscripționat numărul 11, cel al regretatului Cătălin Hîldan. Acest gest i-a deranjat pe fani, dar și pe membrii familiei fostului jucător, mai ales că echipamentul mijlocașului fusese retras în „Ștefan cel Mare“.

„Este o gafă de proporții a Departamentului de marketing. Ne doare sufletul! Trebuia să fim și noi consultați, oricum avizul ar fi fost nefavorabil. Dacă voiau să facă un gest, trebuiau să-i dea un tricou cu numărul 10+1, 111 sau mai știu eu ce, dar nu 11“, a spus ieri Adrian Lungu, vicepreședintele Asociației Suporterilor Dinamoviști Peluza „Cătălin Hîldan“. ■

PUBLICITATE

OPINIE

Matei UDREA
EVENIMENTUL
matei.udrea@prosport.ro

O ȚARĂ DE TURCI

„Cu cine o să câștigăm titlul? Cu pișatul ăla, cu gunoiul ăla?". Cine spune asta? După exprimare, probabil că un prost. ***Dolha e un portar inconstant, aproape slab, iar Dinamo s-ar putea să piardă titlul din cauza greșelilor comise de el. Dar asta nu-i dă nimănui dreptul să vorbească așa.*** Dolha poate fi amendat, poate fi retrogradat la echipa a doua sau scos din lot, poate fi dat afară sau orice altceva, însă un om nu merită jignit și umilit în halul ăsta, în direct, la oră de maximă audiență, pe motiv că e slab în profesia lui. ***Dacă aplicăm raționamentul ăsta - luăm un nume la întâmplare -, Vasile Turcu, de pildă, ar fi trebuit, probabil, să meargă și acum în pasul strengarului de la câte șuturi în fund i-ar fi tras profesorii în timpul celor (probabil) câteva clase absolvite cu greu.***

În urmă cu mulți ani, într-un moment de sinceritate, Cornel Dinu scăpa o sentință pentru (pe atunci) anonimul Gigi Becali, aspirant la un loc în loja Stelei: „Nu e vina ta că s-au rupt barierele și ați ajuns prea repede în centru". A trecut aproape un deceniu de atunci, dar propoziția asta l-a însemnat pe vecie pe latifundiar, ca un stigmat vizibil doar prin filtrul micului ecran. ***E remarcabilă, în primul rând, absența oricărui simț al ridicolului. Turcu, de pildă, a ajuns în față dintr-un capriciu.*** La un moment dat, cineva s-a gândit că, printre atâtea știri, ar merge și ceva amuzant cu un personaj bizar, o ciudățenie, un fel de femeie cu barbă, pitic acrobat sau înghițitor de flăcări. Lumea a râs, s-a distrat, analfabetul a stârnit curiozitate și a făcut audiență. Timpul a trecut, momentele amuzante s-au tot înmulțit, iar acum - oroare! - știrile reale nu mai au loc de bizarerii. ***România zâmbește tâmp în fața televizorului, cu telecomanda în mână, în timp ce bufonul se joacă de-a regele. De atâta „distracție", nu vi se pare, uneori, că începem să semănăm cu Turcu?***

ACUZE / LA SFÂRȘITUL MECIULUI, PORTARUL DINAMOVIST A FOST DESFIINȚAT ÎN VESTIAR ATÂT DE CRISTI BORCEA, CÂT ȘI DE CORNEL ȚĂLNAR

LA CUȚIT, PRINTRE ÎNJURĂTURI

Emilian Dolha a mai primit ieri o palmă după ce a aflat că este posibil să se opereze la umărul drept

Cătălin MUREȘANU
catalin.muresanu@prosport.ro

Cu mâna dreaptă într-o fașă și cu capul plecat, așa l-a găsit pe Emilian Dolha ultimul fluier al lui Marius Avram la meciul Urziceni - Dinamo 4-4.

Portarul a rămas în aceeași poziție mai mult timp, mai ales că, la puțin după finalul partidei, Cristi Borcea a descins în cabină, iar vizita a fost dedicată exclusiv fostului rapidist. Președintele executiv l-a acuzat pe Dolha, pe care îl consideră principalul vinovat pentru faptul că ialomițenii au întors rezultatul de la 2-4. Iar goalkeeperul a rămas în aceeași poziție și după ce acționarul a ieșit din vestiar, asta pentru că Țălnar i-a luat locul la acuze. „Era foarte supărat, în special pe Dolha. La un moment dat am crezut că se sparge geamul de la urletele lui", a povestit ieri unul dintre oamenii care au asistat la această scenă.

99% PIERDE TOT SEZONUL

Ieri, fotbalistul nu a mers la antrenament, dimineață a făcut un control RMN, iar pe seară a mai primit o palmă. Rezultatul rezonanței magnetice a fost unul destul de sumbru și este posibil ca Dolha să piardă restul sezonului, mai ales că poate fi nevoit să se opereze. Acesta va repeta astăzi controlul, iar în cazul în care rezultatul va fi același, mâine se va urca pe masa de operație, iar până în vară nu va mai pune mănușile în mână. Tot atunci, cel mai probabil, portarul se va despărți de formația din „Ștefan cel Mare". ■

40
de zile
ar putea sta departe de gazon Emilian Dolha

EXPLICAȚII PENTRU GAFELE LUI DOLHA

CE SPUNE PSIHOLOGUL

Psihologul Florin Tudose consideră că portarii sunt predispuși greșelilor din cauza postului pe care îl ocupă și, tocmai de aceea, psihicul lor este mai sensibil: „Presiunea este extrem de mare pe umerii lor. O greșeală făcută de un portar se vede imediat". Florin Tudose îl sfătuiește pe Dolha să consulte un psiholog sportiv care să aibă grijă de pregătirea sa psihică: „Cu siguranță are nevoie de o terapie specializată. Foarte mulți portari sunt în situația lui. Cred că nu e bine să te faci portar dacă ești sensibil".

CE SPUNE DUMITRU MORARU

Dumitru Moraru a apărat buturile echipei din „Ștefan cel Mare" între anii 1981 și 1989. „Țețe" crede că s-a exagerat cu criticile asupra lui Dolha: „Dolha este un portar foarte valoros, dar, din păcate, trece printr-o perioadă nu tocmai fastă pentru el. La Cluj, e adevărat, a privat echipa de o victorie, dar în meciul cu Urziceni nu prea a avut ce să facă. Cred că a cedat psihic după ce toată lumea a sărit cu gura pe el. Criticile trebuie spuse a doua zi, la rece, și într-o ședință. Nu așa, în public", a comentat Dumitru Moraru.

CE SPUNE RICĂ RĂDUCANU

Singurul portar din istorie surprins în ofsaid, Rică Răducanu, îl apără pe Dolha: „«Ema» este un portar mult prea sentimental. După ce ia gol, începe să greșească, nu reușește să își revină", după care a continuat în stilu-i caracteristic: „Tocmai pentru că este atât de sensibil i se spune «Ema»!". Dolha este asemănat de Rică cu Silviu Lung, fostul portar al Craiovei suferind de aceleași probleme ca și jucătorul din „Ștefan cel Mare".

CE SPUNE MARIAN IONIȚĂ

Marian Ioniță a fost portar și antrenor cu portarii la Rapid o bună perioadă de timp, fiind cel care l-a adus în fotbalul mare pe Emilian Dolha. Acum, alături de Mircea Lucescu, la Șahtior Donețk, Ioniță s-a arătat extrem de dezamăgit de atitudinea conducătorilor de la Dinamo: „Emilian este un portar foarte bun, unul dintre primii din țară. Cei de la Dinamo ar trebui să aibă încredere în el și mai ales răbdare. Portarii greșesc și în Liga Campionilor. El este foarte sensibil și trebuie să aibă parte de o atenție specială. Greșeala de la Cluj e una pe care portarii o fac des".

Foto: Vlad CONSTANTINESCU

DIVIZIA FANTASTICĂ 2009-2010
www.diviziafantastica.ro

5.000.000€

Strânge 10 milioane de Euro Fantastici (€) și un talon de înscriere sau doar un Talon Bonus, pune totul într-un plic și expediază-l pe adresa OP33, CP10, București. În limita acestei sume, cumpără un Lot format din 3 portari, 10 fundași, 10 mijlocași și 7 atacanți din lista de 300 de fotbaliști selecționați în ediția 2009-2010. Din lotul de 30, formează-ți echipa de 11 titulari (nu uita ca pe unul dintre ei să-l desemnezi căpitan de echipă - căpitanul punctează dublu) și intră în joc înaintea fiecărei etape din Liga I, ediția 2009-2010!

Pentru detalii puteți suna la numărul de telefon 0318257349

„DECLARAȚIE INCALIFICABILĂ!"

Acționarul CA I-a înjurat birjărește pe Ema Dolha, chiar în fața camerelor de filmat. Suporterii și Florin Prunea îl condamnă pe vicepreședintele CA

Cătălin MUREȘANU
catalin.muresanu@prosport.ro

Sfârșitul partidei cu Urziceni l-a găsit pe Vasile Turcu extrem de nervos.

Supărat pentru că echipa a pierdut două puncte chiar la ultima fază a meciului, vicepreședintele CA a lansat un atac extrem de dur la adresa lui Emilian Dolha, vinovat în viziunea acționarului pentru semieșecul de la Urziceni.

În ieșirea sa la adresa portarului, omul de afaceri a folosit un limbaj suburban, chiar în fața camerelor TV. Goalkeeperul a fost făcut „gunoi", iar această sintagmă a fost cea mai dulce din întreg discursul lui Turcu, altele fiind greu de pomenit. Ieri, suporterii dinamoviști s-au sesizat și au condamnat atacul șefului din „Groapă". Pe principalul site al suporterilor din „Ștefan cel Mare", dinamomania.net, fanii au reacționat: „ Site-ul dinamomania cere clubului FC Dinamo 1948 să-și ceară scuze publice pentru limbajul de mahala folosit de acționarul Vasile Turcu după meciul Unirea - Dinamo disputat pe 28 martie 2010". Mai mult, suporterii vor ca atât Consiliului de Administrație al clubului, cât și LPF să-l sancționeze pe acționar.

„MIE NU MI S-A REPROȘAT NIMIC!“

REGRET / PORTARUL UNIRII DE-ABIA AȘTEAPTĂ REVENIREA LUI ARLAUSKIS PENTRU A-I CEDA LOCUL DE TITULAR

8
meciuri a evoluat Tudor pentru Unirea Urziceni în acest campionat, trei în tur și cinci în retur, timp în care a încasat șapte goluri

Foto: Vlad CONSTANTINESCU

Daniel Tudor îl apără pe Dolha și povestește că el a atins prima dată mingea după golul doi al „câinilor“

Gigi STANCU
gigi.stancu@prosport.ro

Beneficiind de accidentările lui Arlauskis, Daniel Tudor a trebuit să-l înlocuiască pe lituanian în câteva meciuri cruciale pentru Unirea Urziceni. Lucrurile au ieșit bine, dar totul s-a terminat la partida cu Dinamo. Tudor spune că își reproșează doar penalty-ul comis la Andrei Cristea și povestește că a atins prima oară mingea după ce încasase deja două goluri!

Daniel, cum e să iei patru goluri într-un meci?
Foarte urât, cum să fie? Pe primele două le-am luat înainte să apuc să ating măcar o dată mingea! La toată treaba asta au contribuit terenul alunecos și mingea, care e criminală. Oricum, îmi reproșez că n-am comunicat cu Bruno la acel autogol și că n-am putut evita penalty-ul. Nu mă așteptam însă ca Andrei Cristea să aibă o așa viteză.

„CEL MAI URÂT LUCRU: SĂ FACI «VARZĂ» UN OM DISTRUS“

Pe Dolha l-au desființat șefii. Ție ți-a reproșat cineva ceva?
Mie? Nu mi-a zis nimeni nimic! Am auzit ce s-a spus despre Dolha și îmi pare rău pentru el. E cel mai urât lucru ca, după ce greșești și te simți oricum distrus, să mai vină și cineva să te facă „varză” în public. Dar așta este fotbalul românesc. Eu îl înțeleg foarte bine pe Ema și sunt alături de el. Mai ales că suntem colegi de suferință, iar la noi, la portari, atunci când greșim se vede cel mai clar.

E greu să aperi în meciuri așa de tari după ce ai fost mai mult rezervă?
Chiar foarte greu și, din păcate, am avut ghinionul ca partidele în care a trebuit să intru să fie infernale. Am jucat la Glasgow, când nu mai apărasem de câteva luni, iar acum trebuie să-l suplinesc pe **Miko Arlauskis (n.r. - foto mic)** în niște partide de foc.

Apropo, cu el ai mai vorbit?
Da, ținem legătura la telefon și îl aștept să revină de la tratament. Și, sincer să fiu, de-abia aștept să-i redau locul în poartă, pentru că el este titularul nostru și poate ajuta echipa mai mult decât o fac eu.

E un atac incalificabil la adresa unui jucător de fotbal. Atinge și imaginea clubului și nu face bine nici vestiarului. Dolha trebuie să fie tare. Este un jucător cu experiență, nu trebuie să-l tratăm ca pe un copil

Florin Prunea, manager Dinamo

ACCIDENTARE

GOIAN, LA OPERAȚIE. VINE UN BRAZILIAN ÎN LOCUL LUI

Lucian Goian (foto) a plecat ieri în Italia, acolo unde mâine va fi supus unei intervenții chirurgicale la genunchi, în urma accidentării de la meciul cu CFR Cluj. În locul său, „câinii” vor aduce un alt fundaș central. Este vorba de un brazilian care a jucat în trecut în Serie A, însă șefii din „Ștefan cel Mare” nu vor să facă publică identitatea fotbalistului până nu îl vor vedea la probe. Situația la nivelul fundașilor centrali pentru meciul cu Mediaș este una deosebit de îngrijorătoare, după suspendarea lui Moți singurele opțiuni fiind Scarlatache, Zivny, Diabate și Daminuță. În plus, după ce și Dolha a ieșit din calcule până la finalul sezonului, „câinii” vor căuta în aceste zile înregimentarea altui goalkeeper liber de contract.

PUBLICITATE

bet365.com
emoția sportului la cote maxime!

NU ești un simplu spectator,
ești al 12-lea JUCATOR pe teren!

Intră acum pe www.bet365.com și primești bonus maxim 200 RON - 100% la prima depunere

Foto: captură

ARBITRUL, DEPĂȘIT DE MECI

Centralul Radu Petrescu a făcut multe gafe ieri

Radu FAUR
radu.faur@prosport.ro

CCA a trimis un arbitru neexperimentat la un meci între două echipe patronate de oameni care comentează mereu prestația „cavalerilor fluierului". Iar Radu Petrescu le-a dat apă la moară contestatarilor arbitrilor.

Radu Petrescu a debutat în Liga I în octombrie 2008 și a arbitrat până acum doar 16 meciuri în elită. Ieri a avut cea mai importantă fază în minutul 12: Costly a marcat unicul gol al partidei după ce a preluat mingea cu mâna, lucru destul de clar la reluările TV **(vezi capturi pe foto mare)**. Meciul s-a tensionat, jucătorii au fost la un pas de bătaie, Contra scăpând fără nicio sancțiune, deși l-a apucat cu mâna de față pe Wesley **(foto sus)**. Pavlovici a fost eliminat apoi corect, iar timișorenii au primit un penalty după un henț la fel de clar ca primul **(foto jos)**, dar Goga a ratat. În partea a doua au revenit gafele. Vasluiul nu a primit penalty la un fault comis de Taborda, Petrescu văzând fault în atac. Apoi, cea mai amuzantă fază: vasluienii au cerut henț pe un atac al Timișoarei, Petrescu nu a dat, mingea a lovit apoi mâna unui jucător care protesta, n-a venit nici penalty, ci un banal aut! ■

Radu Petrescu a fost depășit la acest meci. La penalty-ul acordat Timișoarei nu a fost henț!
Adrian Porumboiu, patron FC Vaslui

A fost o greșeală clară. Trebuia să se dea henț la preluarea lui Costly
Gheorghe Chivorchian, director FC Timișoara

Foto: captură

Foto: Răzvan LUPICĂ

CHEIE / TIMIȘOARA A JUCAT FOARTE SLAB ȘI LE-A PERMIS MOLDOVENILOR LUI LĂCĂTUȘ SĂ URCE PÂNĂ PE LOCUL DOI

VEDETĂ
Costly a reușit să-i păcălească pe timișoreni, dar și pe arbitrul Radu Petrescu

CÂT COSTLY UN HENȚ?

Vasluiul a înscris golul victoriei după ce atacantul s-a ajutat de mână, dar a și rezistat o oră în inferioritate numerică

Valentin ȘERBĂNUȚ
valentin.serbanut@prosport.ro

Liga I și-a consumat un nou derby în lupta pentru titlu, cel dintre Timișoara și Vaslui. Încă o dată, rezultatul, 1-0 pentru moldoveni, a fost decis în mod controversat, pe mâna arbitrului. După această victorie, echipa lui Lăcătuș a urcat pe locul doi.

Meciul și-a mărit tensiunea exponențial încă din minutul 12, când Carlo Costly și-a făcut cu mâna o minge printre fundașii bănățeni, l-a driblat pe portar și a marcat. Centralul Radu Petrescu a validat golul într-un cor de fluierături și un meleu de fotbaliști în jurul său.

GOGA, PENALTY RATAT

Cu un avantaj minim, Vasluiul a făcut pasul înapoi, sperând să țină de rezultat în fața Timișoarei, echipă cu nouă goluri marcate în ultimele două etape. Până la pauză, presiunea gazdelor s-a simțit, dar nu pe tabelă, ci numeric, după ce Pavlovic, despre care Adrian Porumboiu spunea cândva că, dacă ar fi comparat cu Alexa, bănățeanul ar fi un „pui de Crevedia", a strâns două „galbene" în șapte minute și a plecat la cabine.

Din minutul 46, Poli a intrat într-o goană disperată după egalare și în minutul 56 părea că a găsit drumul, după ce Dinu Sânmărtean a jucat cu mâna o minge în careu, iar arbitrul a văzut de această dată și a dictat penalty. Dar Goga, eroul Timișoarei în meciul cu Astra, a tras pe centru și Kuciak i-a apărat șutul cu un vârf de bocanc. Sabău a riscat, dar Parks a fost și el ghinionist în două rânduri pe final, când a trimis în transversală, iar apoi peste poartă din centrul careului. Al treilea minut de prelungire l-a găsit pe Taborda în careul advers, dar Timișoara a rămas cu mâna goală și cu atenția blocată în coaliții, comisii și jocuri de culise. ■

POLI TIM.	0-1	FC VASLUI
antrenor: Ovidiu SABĂU	0-1	antrenor: Marius LĂCĂTUȘ
	'12 COSTLY - 0-1	
(99) TABORDA ★★		★★★ KUCIAK (1)
(2) BONFIM ★		★★ MILANOV (20)
(16) LUCHIN ★★		★★ GLADSTONE (6)
(6) NIBOMBE ★★		★★ PAPP (3)
(8) SEPSI ★★		★ D. SÂNMĂRTEAN (17) 76
(5) ALEXA (cpt.) ★★		AKAKPO (14)
(55) BOURCEANU ★★ 46		■ PAVLOVIC (23)
(10) PARKS ★		★★ AD. GHEORGHIU (31)
(34) CONTRA ★ 67		★★ ZUBAR (16) 41
('67) (20) C. IONESCU ★		★★ R. COSTIN (30)
(21) GOGA ■		★★ (cpt.) WESLEY (80)
(7) CURTEAN ★★		★★ GERLEM (10) 71
(18) CHITU ★ 59		★★ ZMEU (8)
(11) MANSOUR ■		★★ COSTLY (13)
rezerve: (29) Pantilimon, (23) Maxim, (77) Dede, (33) Mejia		rezerve: (81) Hăisan, (7) Neagu, (18) L. Sânmărtean, (25) Delgado
'12 Taborda, '48 Alexa		'10 Papp, '29 Pavlovic, '36 Pavlovic, '45 Costly, '57 Gladstone, '64 D. Sânmărtean
		'36 Pavlovic

Jucătorul meciului:

DUSAN KUCIAK
★★★

Arbitru: Radu Petrescu ■ (București)
Asistenți: Zoltan Szekely ★ (Baia Mare) și Ioan Onicaș ★ (Zalău)
Stadion: „Dan Păltinișanu"
Spectatori: 15.000

Calificative:
■ Foarte slab; ★Slab; ★★Satisfăcător; ★★★Bun; ★★★★Foarte bun; ★★★★★Excelent
⚽ Marcator
Cartonaș
Schimbare în minutul X

Fundașul togolez al lui FC Vaslui, Serge Akakpo, a jucat în ultimele zece minute la Timișoara, pentru prima oară după ce a fost împușcat, în luna ianuarie

„AM IEȘIT DIN LUPTA PENTRU TITLU"

Iancu spune că Timișoara nu are față de primul loc

Radu FAUR
radu.faur@prosport.ro

Eșecul cu FC Vaslui l-a dezamăgit atât pe tare pe patronul Timișoarei, Marian Iancu (foto), încât acesta a ignorat și greșelile de arbitraj, criticând doar jocul echipei.

„N-are rost să vorbim de arbitraj atâta timp cât am ratat din toate pozițiile. Nu avem față de echipă care se bate la titlu. Nu avem constanță și nu mai dăm goluri de când a plecat Gigel Bucur. Am ieșit din lupta pentru titlu, este pentru prima oară când o spun", a declarat Iancu, care a exclus însă din nou despărțirea de Sabău: „Fluctuațiile de joc sunt o problemă a clubului. Dar merg pe mâna lui Sabău, nu se pune problema să fie schimbat".

La rândul său, antrenorul Sabău și-a asumat înfrângerea: „Nu am avut o atitudine bună, jucătorii de la Vaslui au fost tot timpul la minge primii. Au arătat o agresivitate superioară în joc și aici s-a decis meciul. Jucătorii nu au nicio vină pentru această înfrângere, eu sunt principalul vinovat".

MOLDOVENII SUNT MODEȘTI

Deși au trecut cel puțin temporar pe primul loc al clasamentului, vasluienii rămân, cel puțin în declarații, cu picioarele pe pământ. „Dacă nu pierdem puncte acasă, primele cinci locuri se văd", s-a limitat să spună patronul Porumboiu, în timp ce Lăcătuș a tras un semnal de alarmă: „Jucătorii au arătat că se pot bate de la egal la egal cu orice echipă. Dar să nu cumva să credem acum că, pentru noi, campionatul s-a încheiat... Abia acum începe greul". ■

SOLID / CFR CLUJ A PROFITAT DE SEMIEȘECURILE CONTRACANDIDATELOR ȘI S-A DISTANȚAT PE PRIMUL LOC

LIDER ÎN ȘOAPTĂ

Clujenii au învins fără să impresioneze, prin golul lui Bud

Sergiu PETRE
sergiu.petre@prosport.ro

CFR Cluj a lăsat Vasluiul în urmă și a revenit pe primul loc al clasamentului Ligii I din prima parte a meciului de la Brașov, asumându-și statutul de lider printr-un joc inteligent.

CALE LIBERĂ
Brașovenii nu au putut opri drumul echipei lui Kone (în vișiniu) spre titlu

Fotografii: Răzvan LUPICĂ

N-a fost, în schimb, nimic demn de o campioană în jocul CFR-ului, nicio fază ruptă din jocul unei echipe care să sperie. Ce a avut însă trupa clujeană, a fost stabilitatea caracteristică oricărei multinaționale, capacitatea de a câștiga puncte fără strălucire.

Așa au reușit oamenii lui Mandorlini să treacă fără mari probleme de puținele momente de entuziasm ale Brașovului, care au contat în atac mai mult prin pofta de fotbal a lui Zaharia. La poarta lui Coman, CFR a trăit decent grație insistenței lui Kone, care în minutul 19 a forțat cât trebuia pentru a-i servi o pasă de gol lui Bud. Fostul atacant al Mediașului nu s-a încurcat, executându-l scurt pe Coman pentru singurul gol al meciului.

KONE, PASATORUL SERII

A doua parte a decurs după același scenariu, însă s-a jucat la o viteză superioară. Kone l-a servit din nou impecabil pe Bud în minutul 62, însă Coman a fost luat la țintă, pentru ca trei minute mai târziu să vină rândul africanului să se blocheze în fața portarului naționalei. În replică, Brașovul i-a dat emoții liderului la faze fixe, în special cea executată de Cristi Ionescu în minutul 68. Avea să fie unul dintre puținele momente de inspirație ale brașovenilor, care au ținut de minge fără să pună pericol. Meciul s-a încheiat cu Coman blocând cu o paradă incredibilă șutul din cinci metri al lui Kone, dar nici portarul Brașovului n-a putut opri Clujul din drumul spre un nou titlu.

CFR CLUJ
se distanțează în frunte

Loc	Echipa	M	V	E	Î	Gol.	Pct.	Ad.
★ 1	CFR Cluj	24	13	7	4	29-14	**46**	+10
★ 2	FC Vaslui	24	13	5	6	33-23	**44**	+11
● 3	Steaua	24	12	7	5	32-22	**43**	+7
● 4	Poli Timișoara	24	11	9	4	40-16	**42**	+6
● 5	Dinamo	24	11	9	4	36-23	**42**	+6
● 6	Urziceni	24	11	9	4	34-22	**42**	+6
7	Rapid	24	11	5	8	40-27	**38**	+2
8	Oțelul	24	10	5	9	27-28	**35**	-1
9	FC Brașov	24	8	7	9	25-23	**31**	-8
10	Gloria Bistrița	24	7	9	8	23-29	**30**	-6
11	Astra	24	7	7	10	28-33	**28**	-5
12	Gaz Metan	24	6	10	8	20-30	**28**	-11
13	Craiova	24	8	3	13	33-34	**27**	-6
14	Poli Iași	24	7	5	12	22-34	**26**	-10
▼15	Internațional	24	7	4	13	21-37	**25**	-11
▼16	Pandurii	24	5	9	10	15-22	**24**	-15
▼17	Ceahlăul	24	4	7	13	19-40	**19**	-17
▼18	Alba Iulia	24	4	5	15	22-42	**17**	-19

Legendă: ★ LC ● Europa League, plus câștigătoarea Cupei ▼ retrogradare

ETAPA A XXIV-A

VINERI
Gaz Metan - Oțelul 0-1
Pandurii - Steaua 0-0
SÂMBĂTĂ
Alba Iulia - Astra 2-1
Iași - Internațional 0-0
Rapid – Craiova 0-1
DUMINICĂ
Bistrița - Ceahlăul 1-0
Urziceni - Dinamo 4-4
MIERCURI
Timișoara - Vaslui 0-1
Brașov - CFR Cluj 0-1

ETAPA A XXV-A

VINERI 2 APRILIE
Oțelul - Pandurii ora 14:00 GSP TV
Astra - Urziceni ora 16:30 GSP TV
Ceahlăul - Iași ora 17:00 -
Steaua - FC Brașov ora 18:30 Digi
Dinamo - Mediaș ora 20:30 A1
SÂMBĂTĂ 3 APRILIE
Internațional - Rapid ora 14:30 Digi
Craiova - Timișoara ora 16:30 Digi
Vaslui - Alba Iulia ora 19:00 GSP TV
CFR Cluj - Bistrița ora 21:00 Digi

TOP GOLGHETERI

12 goluri: An. Cristea (Dinamo); Kapetanos (Steaua)
11 goluri: L. Ganea (Astra)
10 goluri: Goga (FC Timișoara)
9 goluri: Fl. Costea (Univ. Craiova)
8 goluri: Herea (Rapid); Bilașco (Unirea Urziceni); Wesley (SC Vaslui)
7 goluri: Al. Ioniță (Rapid); Magera (FC Timișoara); Gh. Bucur (fost FC Timișoara)

SPIONAȚI DEGEABA

Stoichiță a urmărit Brașovul, care a menajat însă mai mulți titulari

Adrian DUMITRU
adrian.dumitru@prosport.ro

La meciul de ieri, în tribună s-au aflat și Valeriu Argăseală și Mihai Stoichiță (foto). Președintele și antrenorul Stelei au urmărit în special Brașovul, următorul adversar din Ghencea.

Cei doi oficiali stelișți spionează pentru a doua oară Brașovul, meciul precedent urmărit fiind cel al echipei lui Viorel Moldovan cu FC Vaslui. Antrenorul brașovenilor nu a arătat însă toate secretele. Ilieș și Roman, titulari de drept în mod normal, au rămas în tribună. Abia refăcuți după ușoare probleme medicale, aceștia au fost menajați, dar vor reveni la meciul din Ghencea. În plus, Abrudan a fost doar rezervă, iar Landauri a intrat în ultimul sfert de oră.

FC BRAȘOV 0-1 CFR CLUJ

antrenor: Viorel MOLDOVAN — antrenor: Andrea MANDORLINI

'19 BUD 0-1

	(1) D. COMAN ★★★	★★ NUÑO CLARO (1)
	(2) RUI DUARTE ★	★★ TONY (2)
	(15) CRISTI OROȘ ★★	★ PERALTA (8) 64
	(55) N. DIOGO ★★★	★★ PICCOLO (13)
	(12) CR. IONESCU ★★	★★ (cpt.) CADU (20)
	(20) IONUȚ VOICU ★★	★★ ALCANTARA (15)
	(6) NENE ★	★★ EDIMAR (66)
74	(27) MĂLDĂRĂȘANU (cpt.) ★★	★★ MUREȘAN (6)
	(24) LANDAURI ★	■ N. DICA (10) 76
	(7) C. MUNTEANU ■ 64	PANIN (4)
	(18) M. CRISTESCU ★	★★ CULIO (19)
	(11) ZAHARIA ★★	★★★ BUD (85)
	(19) SAVIC ★	■ BOTONE (16) 64
46	(21) SBURLEA ★★	★★★ Y. KONE (5)

rezerve: (32) Mincă, (4) Abrudan, (8) N. Grigore, (9) Hadnagy

rezerve: Peskovic (33), E. Dică (7), Dani (31), Deac (77).

'3 Nene, '45 Zaharia, '76 Voicu, '82 Rui Duarte — '7 Mureșan, '10 N. Dică, '78 Culio

Jucătorul meciului:

KONE ★★★

Arbitru: Sebastian Colțescu ★★★ (Craiova)
Asistenți: Cristian Nica ★★★ (Ploiești) și Aurel Onița ★★★ (Constanța)
Stadion: Tineretului
Spectatori: 5.000

Calificative:
■ Foarte slab; ★Slab; ★★Satisfăcător; ★★★Bun; ★★★★Foarte bun; ★★★★★Excelent
⚽ Marcator
Cartonaș
Schimbare în minutul X

DIVIZIA FANTASTICĂ
PUNCTAJUL JUCĂTORILOR

P	22 D. COMAN	4	P	15 NUÑO CLARO	6
F	51 D. OROS	4	P	24 B. PEȘKOVIC	0
F	61 I. VOICU	4	F	94 N. CABRERA	0
F	64 ST. STANCU	0	F	101 C. PANIN	0
F	91 O. ABRUDAN	0	F	110 H. ALCANTARA	5
F	104 NUNO DIOGO	5	F	127 R. CADU	5
F	118 EZEQUIAS	0	F	129 G. MUREȘAN	5
M	167 M. CRISTESCU	1	F	133 TOÑY	5
M	196 N. GRIGORE	0	M	188 C. DEAC	0
M	199 C. MUNTEANU	2	M	194 X. PERALTA	1
M	202 R. ILYES	0	M	201 E. DICA	0
M	215 M. ROMAN	0	M	213 R. DANI	0
M	223 MĂLDĂRĂȘANU	4	M	227 J. CULIO	4
A	262 S. SBURLEA	2	A	270 CRISTIAN BUD	8
A	269 A. HADNAGY	0	A	292 L. TRAORE	0
A	278 D. ZAHARIA	4	A	294 NEI	0
			A	297 YOSSOUF KONE	5
			A	298 N. DICĂ	2

PEDEPSIT

TRAORE, DOAR ÎN TRIBUNĂ

Rezervă în ultimele două meciuri ale CFR-ului, **Traore (foto)** a fost trimis chiar în tribună ieri de Mandorlini. Italianul e sătul de ratările ivorianului din retur. Ultima reușită a vedetei CFR-ului în acest sezon datează din etapa a 18-a, cu Unirea Urziceni. „În returul ăsta a avut opt ocazii de unu la unu cu portarul și nu a dat decât un gol, și ăla cu poarta goală", a fost explicația dată de Mandorlini colaboratorilor săi.

PRO SPORT.RO
EXCLUSIVITATE
UEFA Champions League și Italia Serie A
Vezi rezumatele aici
boom
HOME FOTBAL INTERN FOTBAL EXTERN SPORTURI BLOGURI JOCURI MULTIMEDIA ESPORTS POKER

PUBLICITATE

citește din 29 martie

PRO TV MAGAZIN

pag. 10 Iulia Vântur și Ștefan Bănică - Din culisele show-ului „Dansez pentru tine"
pag. 16 Ce fac vedetele de Paște?
pag. 30 Chivu cu casca printre granzii Europei

Află mai multe din cel mai citit Ghid Tv din România

HAGI - JUVE 3-0!

Puștii „Regelui" au făcut din nou spectacol la „Mundialito", unde sunt la un pas de calificarea în elită

Alexandru ENCIU
alexandru.enciu@prosport.ro

Gică Hagi a învins-o, ca jucător, pe Juventus, pe vremea când evolua la Brescia, și o face și acum, din postura de președinte de club. Puștii săi de 12 ani au bătut „Bătrâna Doamnă" cu 3-0 la „Mundialito", turneu ce se desfășoară în Portugalia, la Vila Real de Santo Antonio.

Înainte de cel mai important meci din grupa 24, puștii „Regelui" au făcut cerc în vestiar și au intonat „Tatăl Nostru". „Așa am simțit că e necesar. A fost decizia noastră", a mărturisit Ianis Hagi. După înfrângerea de duminică seara, 1-2 cu Cadiz, Academia „Hagi" nu avea voie să mai greșească, pentru a spera la calificarea în grupa de elită. Micii jucători antrenați de Marius Codescu au intrat pe teren atât de hotărâți, încât nu le-au lăsat nicio șansă celor de la Juventus, lideri ai grupei înaintea partidei de ieri. Pentru niște puști, s-a jucat destul de tare, portarul italienilor fiind făcut groggy la intrarea decisă a atacantului Nicu Cârnaț.

Academia „Hagi" a marcat prin Andreas Iani, Alex Trancă și Ianis Hagi, ratând și o lovitură de pedeapsă prin Cârnaț.

> Este cea mai importantă victorie a academiei. Am trecut de un nume mare. Avem jucători talentați. Dacă vor munci, pot ajunge viitori tricolori ai României
>
> **Gică Hagi**, fost internațional

RADA, SOLUȚIA DE AVARIE

În caz că pista Andone nu se concretizează, Copos ia în calcul varianta cu Marian Rada antrenor până în vară

Victor STOICESCU
victor.stoicescu@prosport.ro

Problemele de la Rapid continuă după ce Nicolae Manea a renunțat definitiv la banca tehnică a echipei și a revenit la funcția de director tehnic.

George Copos caută soluții, iar una dintre ele ar fi numirea lui Marian Rada în funcția de antrenor până la finalul campionatului, obiectivul fiind calificarea în Europa League și promovarea tinerilor. Fostul fundaș al giuleștenilor a luat parte la toate performanțele obținute de gruparea „feroviară" după 1970, ca jucător în finala Cupei României din 1972, dar și ca antrenor secund sau director sportiv după 1989. Mai mult, Rada a reușit să revitalizeze echipa a doua, unde a obținut cinci victorii consecutive, și propune mai mulți puști pentru prima echipă. Tot în mandatul său, la Rapid II s-au remarcat Lucian Răduță, Alexandru Ioniță, tineri care au ajuns la echipa mare. Rada este cel care l-a adus în sezonul trecut pe Ioniță la prima echipă și l-a introdus pentru prima dată în partida de Cupă cu Dinamo de la Pitești.

HAOS / DUPĂ EȘECUL CU CRAIOVA, AL TREILEA CONSECUTIV, NIMENI NU S-A OBOSIT MĂCAR SĂ-I CERTE PE JUCĂTORI!

OFERTĂ PE 10 ETAPE

Rapid nu joacă nimic, echipa este în cădere liberă, iar George Copos abia ieri l-a sunat pe Ioan Andone cu o propunere concretă

Gigi STANCU
gigi.stancu@prosport.ro

Victor STOICESCU
victor.stoicescu@prosport.ro

Debandada de la Rapid e atât de mare, încât cel de-al treilea eșec consecutiv (0-1 în Giulești, cu Craiova) n-a fost urmat de logica reacție a conducerii! Copos, în schimb, l-a sunat pe Andone și i-a făcut o „superofertă": să preia imediat echipa.

Aflând că Ioan Andone își va rezilia azi contractul cu TSKA Sofia, patronul giuleștenilor l-a sunat aseară pe fostul dinamovist pentru a încerca să-l aducă la Rapid. Oferta lui Copos a fost ca „Făicosul" să antreneze echipa în ultimele zece etape ale returului și, în funcție de rezultate, contractul să fie prelungit pentru încă un sezon. Tehnicianul trebuie să dea un răspuns în câteva zile, astfel încât Rapidul să aibă pe altcineva pe bancă la meciul cu Internațional Curtea de Argeș. Singurele detalii care au mai rămas de pus la punct sunt cele legate de salariul tehnicianului în Giulești. Dacă Manea și Panait au antrenat pe mai nimic, George Copos trebuie să facă un efort în ceea ce-l privește pe Andone.

12
echipe
a antrenat Ioan Andone până acum: Sportul, U Cluj, Petrolul, Farul, Brașov, FC Bihor, Dinamo, Omonia Nicosia, CFR Cluj, Al Ettifaq, Al Ahli și TSKA Sofia

COPOS L-A IGNORAT PE MANEA ȘI ROSSI

Interesant este însă faptul că toată autoritatea din jurul aducerii unui nou antrenor a fost acaparată de George Copos, care nu s-a consultat cu niciun membru din staff-ul administrativ al Rapidului în căutarea persoanei potrivite. De fapt, până aseară nimeni nu știa ce intenționează să facă patronul echipei. După jocul pierdut cu Universitatea Craiova n-a avut loc nicio ședință și nicio discuție între George Copos, Nicolae Manea sau Renzo Rossi.

Nevoia de un nou tehnician este imperativă la Rapid. După înfrângerea cu Universitatea Craiova, a treia consecutivă, situația la club era absurdă. „Credeam că duminică și luni ne vor aștepta zile de foc, cu ședințe, cu scandal... Când colo, nimic! Nimeni n-a zis nimic, de parcă bătusem cu 3-0. Am plecat acasă liniștiți. Oricum, cine să facă ședința? De Copos nu știe nimeni, pe Panait nu-l ascultă jucătorii, iar pe Manea nu-l mai interesează", a dezvăluit o sursă din club.

MAFIA PARIURILOR / REPREZENTANTUL FIRMEI CARE A BLOCAT MECIUL GIURGIU - DINAMO II DEZVĂLUIE:

„S-A VRUT PARIEREA UNOR SUME MARI“

Danas Svec, director la Public Bet, povestește că „inspirații” care mizau pe victoria oaspeților la Giurgiu au apărut cu o oră înainte de startul jocului

BĂNUIELI
Rezultatul duelurilor din meciul de sâmbătă dintre dinamoviști (în roșu) și giurgiuveni ar fi fost influențat de mizele ispititoare de la casele de pariuri

Foto: Jurnal giurgiuvean

Cristian HUBALI
cristian.hubali@prosport.ro

Doru GHEORGHIU
doru.gheorghiu@prosport.ro

Scandalul declanșat de vestea că jucători de la Dunărea Giurgiu au mizat pe victoria oaspeților în partida pierdută cu 2-4 de echipa lor cu Dinamo II sâmbătă, în Liga a II-a, a provocat ieri unde puternice de șoc.

Suspiciunea, alimentată inițial chiar de președintele Dunării Giurgiu, a fost confirmată pentru ProSport (care v-a prezentat ieri pe larg cazul) de reprezentantul Public Bet, prima casă de pariuri care a blocat meciul.

Danas Svec, director de marketing la Public Bet, a povestit ieri, pentru ProSport, circumstanțele incidentului: „Noi suntem prima casă care a blocat pariul. S-a pariat vineri seară... Sâmbătă dimineață, cu nici o oră înainte de meci, s-a încercat parierea unor sume mai mari, dar n-au fost acceptate!”.

„SĂ MĂ BAT CU EI?”

Stelian Marin (foto medalion), președintele giurgiuvenilor, a fost sâmbătă foarte vehement: „Am auzit că unii jucători de la Dunărea ar fi pariat împotriva propriei echipe!”. Ieri, după o anchetă la club, Stelian și-a păstrat suspiciunile: „E greu de depistat dacă a fost așa... Toți se jură că nu e adevărat. Jucătorii au argumentat că sunt obosiți. Ce să fac? Să mă iau la bătaie cu ei? Credeți că recunoaște vreunul? Să fim serioși! Nu cred, totuși, că au pariat împotriva Dunării. Au intrat în cantonament de joi, când să facă așa ceva? În plus, n-au bani mulți să riște. Dacă aveau bani, nu jucau aici. Câștigă 10 milioane de lei vechi pe lună”.

SALARII MICI, ISPITĂ MARE

Faptul că jucătorii au acuzat o stare de oboseală la acel meci e bizar. Înaintea disputei cu Dinamo II, giurgiuvenii au avut o pauză de trei săptămâni! „Jucătorii au stipulat în contract că n-au voie să parieze nici ei, nici familiile lor. În caz contrar, riscă excluderea din lot și amendă de 300 de milioane de lei. Nici în trei ani n-ar câștiga banii ăștia! Numai un nebun ar fi putut să parieze”, ne-a mai spus Stelian. Tocmai veniturile foarte mici ale jucătorilor pot constitui însă o tentație către lucruri ilegale. În plus, se poate paria prin intermediari.

Bănuielile sunt alimentate și de situația în clasament a celor două echipe. Dunărea Giurgiu e pe locul 11, într-o zonă relativ liniștită, în timp ce Dinamo II e pe locul 15 (retrogradabil). Înaintea acestei victorii, roș-albii aveau numai patru victorii în 20 de etape! Ei au înscris în meciul de sâmbătă aproape 20 % din totalul golurilor acestui campionat (4 din 21)!

„Am preluat informația. Începem să adunăm date, urmând ca federația să facă o anchetă”, ne-a declarat ieri Mircea Sandu, președinte FRF. ■

TENTATIVĂ EȘUATĂ ÎN 2008

În etapa a 30-a a Ligii a II-a, sezonul 2007-2008, Progresul București avea nevoie de puncte ca de aer și mergea pe terenul lui FCM Dunărea Galați, însă meciul se pregătea și pe alte planuri decât în cel fotbalistic. Afacerea a picat în momentul în care pe fir a intrat președintele gălățean Auraș Brașoveanu. „Cu o seară înaintea meciului, Adrian Teodorescu (n.r. – fost jucător și conducător la mai multe cluburi de eșalon secund) l-a contactat pe jucătorul nostru Marius Neculai și i-a spus să mai găsească încă trei coechipieri dispuși să nu-și apere corect șansele la meciul cu Progresul. Urma să-l sune din nou în ziua meciului, la prânz. A sunat, însă jucătorul nu i-a răspuns și s-a hotărât să-mi destăinuiască tot”, susține Brașoveanu. Meciul s-a încheiat cu scorul de 1-1.

FOTBALUL, CORNUL ȘI LAPTELE

S-au decis primele echipe calificate la „Cupa Hagi Danone”

Dănuț LUNGU
danut.lungu@prosport.ro

În absența „Regelui”, plecat la „Mundialito” în Portugalia, puștii de 10-12 ani au încins o joacă pe cinste la stadionul Siderurgistul din Galați, aici desfășurându-se prima fază regională pe 2010.

De neînlocuit pe vremea când juca în națională, Gică Hagi a fost reprezentat cu succes în orașul de la Dunăre de Dorinel Munteanu, fostul său coleg din „Generația de Aur”, antrenorul Oțelului asistând cu mare interes la mostrele de fotbal pur ale năzdrăvanilor.

O figură apare a fost portarul de 11 ani al Luceafărului Brăila, Radu Tatian, un talent rar întâlnit! „E o încântare să-i urmărești, vezi execuții ca la nivelul seniorilor”, a remarcat tehnicianul, în timp ce părinții micilor staruri, foarte zgomotoși în tribune, au adus sarea și piperul evenimentului, dar și mustarul, ei obișnuindu-se ca la fotbalul mare să comenteze deciziile arbitrilor. Finalele celor două întreceri ale „Cupei Hagi Danone” au avut un mare consum fizic și psihic, câștigătorii de la profesioniști, cei de la Brăila, punctând și la capitolul zgomote: patronul clubului și doi antrenori le-au oferit indicații simultan elevilor de gimnaziu care abia învață noțiuni precum colțul lung, șiret plin, șut cu exteriorul sau presing.

Brăilenii, bătuți în grupe de Oțelul Galați cu 6-1, s-au revanșat într-un mod cu totul surprinzător, învingând în finală cu 2-0 echipa care o surclasase anterior. În disputa școlilor, unitatea de învățământ nr. 13 și-a adjudecat ultimul act, scor 3-1 cu Școala nr. 38. ■

Foto: Florin NOVAC

PROGRAM TV

ASTĂZI

14:30 / DIRECT
EUROSPORT
Snooker: Open-ul Chinei, Beijing

16:30
DIGI SPORT PLUS
Rezumate Serie A

18:00 / DIRECT
TVR 3
Baschet masculin: „U”Mobitelco Cluj-Napoca - CS Otopeni

19:05 / DIRECT
SPORT.RO
INFORMAȚIA

20:00 / DIRECT
EUROSPORT 2
Baschet EuroCup: Alba Berlin - Hapoel Ierusalim

20:10 / DIRECT
EUROSPORT
Tenis: WTA Miami

21:00 / DIRECT
SPORT.RO
Știri

21:30 / DIRECT
SPORT KLUB
Fotbal play-off Belgia: Beerschot – Genk

21:45 / DIRECT
BOOM SPORT ONE
Liga Campionilor: Ol. Lyon - Bordeaux

21:45 / DIRECT
TVR 1
Liga Campionilor: Bayern München - Manchester United

21:45 / DIRECT
SPORT 1
Fotbal Scoția: St. Johnstone – Rangers

22:00 / DIRECT
DIGI SPORT
Rezumate Primera Division

23:45 / DIRECT
BOOM SPORT ONE
Rezumate UCL, Sferturi

ProSport nu-și asumă răspunderea pentru eventualele schimbări operate între timp în program

UNIREA ALBA IULIA

CRISTEA ESTE APT DE JOC

Absent în meciurile cu Timișoara, Urziceni și Astra, mijlocașul Călin Cristea crede că până sâmbătă va fi apt 100%. „Am efectuat duminică o alergare ușoară la antrenament și am observat că m-a mai lăsat durerea. Luni și marți voi face antrenamente ușoare, iar dacă va fi bine, de miercuri intru în programul normal de pregătire al echipei”, a spus Cristea. Sliskovic nu va putea miza pe serviciile lui Nemanja Jovanovic (conform înțelegerii dintre cele două grupări) și Ionuț Bălan (suspendat).

LIGA A II-A

ERDEI STĂ PÂNĂ LA VARĂ

Zoltan Erdei, centralul partidei Victoria Brănești - FC Botoșani, scor 1-0, nu va mai arbitra până la sfârșitul acestui sezon. Aceasta a fost decizia Comisiei Centrale de Arbitri după ce a fost vizionată faza penalty-ului acordat în minutul 67, din care gazdele au marcat și au reușit să câștige cele trei puncte. Este foarte posibil ca Erdei să fie exclus din arbitraj în vară deoarece acesta are o vârstă înaintată și nu mai are șanse de a reveni în primul eșalon.

U CRAIOVA

COSTEA, EXTERNAT MÂINE

Ce e mai greu a trecut pentru Florin Costea. După operația suferită vineri, atacantul Craiovei a stat două zile imobilizat la pat și de ieri a început recuperarea. Dacă totul este în regulă, Costea urmează să părăsească spitalul mâine și, după câteva zile petrecute la Vâlcea, va merge în străinătate să continue recuperarea, cel mai probabil în Olanda, la Eindhoven, acolo unde s-a refăcut și Ovidiu Dănănae.

DIVIZIA FANTASTICĂ 2009-2010

www.diviziafantastica.ro

www.prosport.ro

PREMII TOTALE DE 102.000 RON!

Punctajul jucătorilor în Etapa a XXIV-a

Cod	Nume	Puncte
ALBA IULIA		
P 2	G. ROTARU	3
P 13	C. CERNEA	0
F 27	B. BUCURICĂ	5
F 34	A. POVERLOVICI	0
F 48	VITINHA	0
F 63	S. RĂDOI	0
F 80	N. VUJADINOVIC	4
F 113	A. GALIASSI	9
M 138	A. OLAH	4
M 143	I. BALAN	3
M 145	FL. DAN	4
M 149	C. CRISTEA	0
M 154	R. DALBEA	7
A 248	BRUNO ENZO	4
A 259	N. JOVANOVIC	3
A 260	RADE VELJOVIC	3
ASTRA		
P 6	B. MIRON	2
F 29	E. CRACIUN	0
F 31	R. OPRSAL	3
F 33	O. MIHALACHE	0
F 37	M. MENDEZ	3
F 40	AL. KRUCHOWSKI	0
F 73	V. SANDU	3
F 78	G. ROHAT	0
M 137	TAKAYUKI SETO	8
M 139	AL. STAN	0
M 144	PAULINHO	4
M 147	S. STRĂTILĂ	2
M 157	V. GHEORGHE	3
A 238	N'KONGUE	0
A 242	D. CARANDO	1
A 244	DIEGO SILVA	3
BISTRIȚA		
P 4	S. ALBUȚ	7
F 49	D. MATEI	3
F 67	S. HOMEI	5
F 76	C. FRĂSINESCU	5
F 84	V. NĂSTASE	0
F 93	I. LATOVLEVIC	4
F 97	M. CIUCĂ	5
F 100	G. VELCOVICI	0
M 140	A. ENESCU	0
M 152	S. ACHIM	0
M 172	LIVIU BAJENARU	4
M 187	S. KEITA	0
A 250	T. MOLDOVAN	0
A 252	IOAN HORA	3
A 268	C. COROIAN	2
CEAHLĂUL		
P 1	T. VILLADSEN	3
F 28	C. FERARIU	0
F 32	D. BARNA	0
F 36	M. BURLACU	0
F 38	C. BARCĂUAN	3
F 65	A. FORMINTE	4
F 70	A. VITELARU	0
M 136	A. ACHIM	0
M 141	E. CEBOTARU	3
M 146	SASHA STEVIC	3
M 150	C.VASILACHE	2
M 153	I. BĂDESCU	3
A 237	JIMMY MULISA	4
A 241	A. IBRAHIM	1
A 256	V. FABBRON	0
CRAIOVA		
P 7	SILVIU LUNG	7
F 46	V. ILIEV	5
F 58	S. BALACE	4
F 74	RADU BARBU	0
F 92	S. BARBOIANU	6
F 105	V. BĂDOI	0
F 120	V. GAMAN	6
M 156	M. DINA	4
M 182	GÂNGIOVEANU	9
M 206	S. DILEVSKI	4
M 211	A. PREPELIȚĂ	4
M 234	EUGEN TRICĂ	2
A 273	MIHAI COSTEA	3
A 274	AL. PITURCĂ	1
A 300	FL. COSTEA	0
DINAMO		
P 14	E. DOLHA	0
P 19	CR. MUNTEANU	0
F 68	F. MOLINERO	4
F 81	SCARLATACHE	0
F 85	L. GOIAN	0
F 116	CR. PULHAC	4
F 123	C. MOTI	3
F 128	C. DAMINUȚĂ	0
M 189	G. BOSTINĂ	4
M 204	O. N'DOYE	4
M 207	I. ZICU	0
M 218	G. TORJE	9
M 228	ADRIAN CRISTEA	1
M 230	MĂRGĂRITESCU	0
A 267	M. ALEXE	4
A 281	FL. BRATU	0
A 285	ANDREI CRISTEA	10
A 291	CL. NICULESCU	0
A 293	M. NICULAE	5
GAZ METAN		
P 12	C. VÂTCĂ	0
P 17	BUTCHA	3
F 39	OV. HOBAN	4
F 41	M. MAROVICI	0
F 43	FL. LAZĂR	4
F 50	I. BUZEAN	3
F 60	GH. NOHAI	0
F 117	Y. CASAL	0
M 151	P. PÂRVULESCU	2
M 161	C. TODEA	3
M 164	D. DUDIȚĂ	5
M 181	M. KUBALA	4
M 184	ERIC DE OLIVEIRA	2
A 243	CR. CIGAN	1
A 258	A. LIȚU	2
A 263	CR. SILVAȘAN	0
INTERNAȚIONAL		
P 5	M. POPA	6
F 26	V. CHIRICHES	0
F 30	G. NEAGU	5
F 57	A. RAȚIU	0
F 75	O. VIERA	5
F 87	C. BĂCILĂ	5
M 142	CĂTĂLIN LAZĂR	0
M 163	C. FRĂSINEANU	0
M 171	N. MENASSEL	3
M 177	E. KONE	4
M 183	C. VOICULET	4
M 186	M. RĂDUȚ	2
A 246	B. APOSTU	2
A 249	A. ZĂGREAN	0
A 251	O. STOIANOF	1
OȚELUL GALAȚI		
P 11	BAOTICI	0
F 35	I. NEAGU	5
F 44	G. SIMINIC	0
F 47	C. RĂPĂ	5
F 54	S. ILIE	5
F 86	C. SÎRGHI	5
M 148	L. ANTAL	5
M 160	L. IORGA	0
M 166	S. COSTIN	9
M 173	G. GIURGIU	5
M 179	R. OCHIROȘII	5
M 198	A. SĂLĂGEANU	0
M 221	G. PARASCHIV	5
A 245	J. IBEH	0
A 253	M. AXENTE	0
A 257	M. PENA	4
PANDURII		
P 8	P. MINGOTE	0
P 16	R. STANCA	6
F 53	N. MARTINOVIC	5
F 55	C. GRECU	0
F 72	L. POPETE	5
F 82	AD. RUSU	5
F 95	CHIBULCUTEAN	6
F 98	C. CARDOSO	5
M 155	M. MURGAN	0
M 165	FL. HIDIȘAN	1
M 175	P. LAZICI	0
M 176	AL. PĂCURAR	0
M 180	D. ORAC	3
A 240	J. STROMAJER	1
A 261	M. RAȘKOVIC	3
A 264	Y. KAMARA	0
A 266	C. TILINCA	0
POLI. IAȘI		
P 9	C. BRÂNEȚ	0
F 42	M. MIHAJLOV	5
F 56	I. COSTACHE	0
F 62	B. STRATON	5
F 79	A. CUCIULA	0
F 83	L. MUNTEANU	0
F 96	AD. ILIE	0
M 162	S. IGNATOV	4
M 168	A. IONESCU	0
M 170	M. ONICAȘ	4
M 178	R. MICLEA	0
M 185	V. NEGRU	4
M 191	CR. CONSTANTIN	0
A 236	GEORGIAN PĂUN	2
A 275	M. BÎLBĂ	0
A 277	V. BADEA	1
A 283	V. BUJOR	2
RAPID		
P 23	M. BORNESCU	3
F 59	A. IENCSI	0
F 106	V. BOZOVIC	0
F 108	ST. MARDARE	0
F 111	R. FERNANDES	0
F 114	M. CONSTANTIN	2
F 121	HELDER	4
F 124	C. SAPUNARU	4
M 169	D. MATICI	0
M 195	O. HEREA	2
M 217	S. GRIGORIE	2
M 225	CESINHA	2
M 233	COSTIN LAZĂR	3
M 235	J. SPADACIO	4
A 247	L. RĂDUȚĂ	2
A 254	A. CREȚU	0
A 271	É. GAURACS	0
A 290	A. IONIȚĂ	3
STEAUA		
P 10	R. ZAPATA	0
P 20	C. TĂTĂRUȘANU	6
F 52	AL. TUDOSE	0
F 66	E. BACIU	0
F 103	I. EMEGARA	5
F 112	P. GOLANSKI	4
F 119	J. JELEV	5
F 122	P. MARIN	0
M 208	B. NICOLIȚĂ	3
M 216	J. SZEKELY	2
M 219	OV. PETRE	2
M 229	J. TOJA	1
M 231	ART. KARAMYAN	0
M 232	CR. TĂNASE	3
A 239	PEPE MORENO	0
A 279	R. SURDU	0
A 286	B. STANCU	3
A 296	P. KAPETANOS	3
A 299	ARM.KARAMYAN	1
TIMIȘOARA		
P 21	C. PANTILIMON	0
F 71	I. MERA	0
F 88	DARE NIBOMBE	4
F 107	TIAGO COSTA	0
F 109	S. LUCHIN	4
F 126	E. BONFIM	3
F 132	C. CONTRA	3
F 134	L. SEPSI	4
M 158	H. CHIACU	0
M 159	M. CHIȚU	1
M 174	JAN KOZAK	0
M 203	CRISTIAN MEJIA	0
M 210	D. ALEXA	4
M 220	AL. BOURCEANU	4
A 255	D. GOGA	2
A 280	WISTON PARKS	1
A 282	P. VASQUEZ	0
A 288	L. MAGERA	0
URZICENI		
P 25	G. ARLAUSKIS	0
F 90	MEHMEDOVIC	0
F 99	E. NICU	0
F 102	V. BORDEANU	0
F 115	BR. FERNANDES	2
F 131	V. MAFTEI	4
F 135	G. GALAMAZ	3
M 193	S. FRUNZA	3
M 200	I. APOSTOL	3
M 205	S. PARASCHIV	0
M 209	P. BRANDAN	3
M 222	R. GOMEZ	3
M 226	R. PĂDUREȚU	1
A 272	R. RUSESCU	1
A 284	M. ONOFRAȘ	6
A 289	A. SEMEDO	6
A 295	M. BILASCO	8
VASLUI		
P 3	C. HAÎSAN	0
P 18	DUȘAN KUCIAK	7
F 45	S. AKAPKO	0
F 69	S. ZUBAR	3
F 77	P. FARKAS	0
F 89	B. BUHUȘ	0
F 125	HUGO LUZ	0
F 130	J. MILANOV	5
M 190	R. DELGADO	0
M 192	M. PAVLOVIC	2
M 197	L. SÂNMĂRTEAN	0
M 212	S. GENCEV	0
M 214	W. GERLEM	4
M 224	WESLEY LOPEZ	4
A 265	L. BURDUJAN	0
A 276	TEMWANJERA	0
A 287	CARLOS COSTLY	7

Pe parcursul desfășurării Ligii 1, toți Antrenorii Fantastici ale căror Loturi au fost omologate în Divizia Fantastică vor putea face schimbări în echipe DOAR la adresa noastră de Internet: www.diviziafantastica.ro. Pe tot parcursul campionatului participanții au dreptul la 20 de transferuri în lotul de 30 de jucători, iar în timpul vacanței de intersezon schimbările sunt nelimitate.

Detalii pe prosport.ro

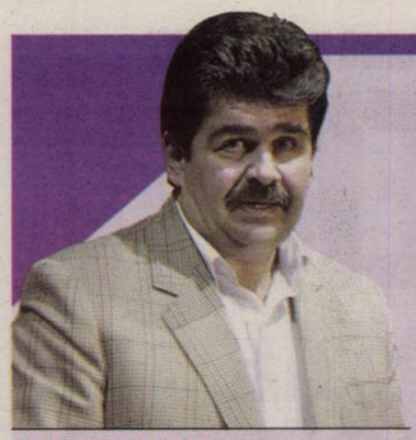

COLȚUL MOV

Radu PARASCHIVESCU
radu.paraschivescu@prosport.ro

CHE VUOI?

În bibliografia pentru examenul la psihologie, filozofie și teoria literaturii există o lucrare cu un titlu mai savant decât conținutul: „Subversiunea subiectului și dialectica dorinței în inconștientul freudian". Autor: Jacques Lacan. Studiul e construit în jurul întrebării din titlu și demonstrează că fiecare dintre noi produce o configurare fantasmatică în clipa când devine conștient de prezența celuilalt, de sistemul lui de așteptări. *„Che vuoi?" nu înseamnă doar „Ce vrei?". Din întrebarea aceasta pornesc altele, la fel de apăsate: „Ce vedeți la mine?" „Ce reprezint pentru voi?" „Ce așteptați să fac ca să vă confirm sau să vă infirm imaginea pe care v-ați format-o deja?"* Lacan e aproape la fel de complicat și interpretabil ca Joyce, motiv pentru care nimeni nu-l înțelege până la capăt, dar toți au păreri și convingeri de cremene.

Până la urmă, insuficienta aplecare asupra textelor sale a făcut ca întregul demers lacanian să fie redus la un enunț vulgarizator, care sună mai degrabă a slogan decât a concluzie academică: Suntem ceea ce cred ceilalți despre noi. La finalul meciului Roma - Inter de sâmbătă, un Cristian Chivu exasperat a avut o intervenție nedemnă asupra lui Luca Toni. Orice arbitru l-ar fi eliminat de pe teren. *Chivu și-a pisat adversarul sub crampoane, scormonind cu bocancii după ficatul lui. Un gest care contrazice „persona" Chivu: un om echilibrat, un cavaler, un posibil model într-o lume populată de vietăți nefrecventabile.* În timp ce arbitrul Morganti îi arăta cartonașul galben, Chivu a fost surprins de camerele TV întrebând un interlocutor nevăzut: „Che vuoi? Ce vreți? Ce-aveți cu mine? Ce să fac?" Nu știu dacă Morganti a decis să nu-l elimine din neatenție sau din discernământ psihologic. Prezumția de bună-credință mă obligă să merg pe a doua variantă. Cred, prin urmare, deși se prea poate să mă înșel, că Morganti a mai sesizat ceva dincolo de brutalitatea lui Chivu. S-a uitat atent și a văzut un tânăr care încă nu-și învinsese teama. *Există oameni care devin violenți ca să nu se observe cât le e de frică. Casca de protecție a lui Chivu i-a ocrotit doar craniul, nu și ce fierbea sub el. Situația e delicios de delicată.* Chivu trebuia eliminat pentru gestul comis și păstrat pe teren ca să dea uitării imaginea propriului cap ca un pepene crăpat. Emidio Morganti a nesocotit regulamentul și a ales psihologia, mai ales că meciul era pe sfârșite. Ca om care respectă legile, îl blamez. Ca adept al acordării de șanse în clipele grele, îi strâng mâna.

LIGA CAMPIONILOR (SFERTURI - TUR) / BAYERN MÜNCHEN – MANCHESTER UNITED, AZI, ORA 21:45, TVR 1

TRECUTUL DOARE

Nemții sunt încă bântuiți de finala Ligii din 1999, când United a marcat de două ori în prelungiri, câștigând cu 2-1

Foto: REUTERS

Paul Scholes a ratat finala din 1999 din cauza unei accidentări. Mijlocașul face parte din lotul lui Manchester United pentru meciul de azi

10
cartonașe galbene au văzut jucătorii lui Ferguson în acest sezon al Ligii, cele mai puține dintre cele opt echipe rămase în Liga Campionilor

AMINTIRE
Giggs (în roșu) avea 26 ani în 1999, când United a învins-o pe Bayern

Irina MANDREȘ
irina.mandres@prosport.ro

Bayern München și Manchester United se întâlnesc azi în manșa întâi a sferturilor de finală ale Ligii Campionilor. Ambele echipe sunt cu gândul la finala din 1999, cea mai dramatică din istoria competiției.

26 mai 1999 este o zi istorică pentru Bayern München și pentru Manchester United, deși germanii și englezii și-o amintesc în mod diferit. În acea seară, pe „Camp Nou" din Barcelona, a avut loc cea mai dramatică finală din Liga Campionilor. Bayern conducea cu 1-0 în minutul 90, însă Teddy Sheringham și Solskjaer au marcat în prelungiri, iar trofeul a ajuns pe „Old Trafford".

Chiar dacă bavarezii s-au răzbunat după înfrângerea din acea finală, eliminând-o pe United din sferturile Champions League în 2001, pentru germani nu a mai existat o dezamăgire mai mare. Fostul portar al lui Bayern și al națională Germaniei, Oliver Kahn, a mărturisit că a avut nevoie de 18 luni pentru a trece peste acel eșec: „A fost cea mai dureroasă înfrângere. După acea finală am primit cu zâmbetul pe buze toate decepțiile pe care le-am avut în viață. Mi-a luat un an și jumătate să-mi revin".

GIGGS: „BAYERN E FAVORITĂ"

Amintirea finalei din 1999 este la fel de dureroasă și pentru Franz Beckenbauer, pe atunci președintele clubului bavarez. „Sunt în fotbal de 50-55 de ani, dar niciodată nu am văzut o dramă mai mare decât cea din finala de la Barcelona. Aveam trofeul în mâini și l-am făcut cadou. Nu am fost niciodată mai trist", a spus președintele onorific al lui Bayern.

Ryan Giggs, singurul jucător din lotul lui Ferguson care a evoluat și în finala din 1999, spune că statistica ține cu germanii. În cele șapte dispute dintre cele două formații, „diavolii" au câștigat o singură dată, în finala din 1999. „Echipele din Germania sunt foarte greu de învins. Bayern a cucerit de patru ori Liga Campionilor, iar noi de trei ori. Cred că va fi cel mai echilibrat meci din sferturi. Bayern e favorită", a spus Giggs. ■

BAYERN MÜNCHEN	AZI 21:45	MANCHESTER UNITED
antrenor: Louis VAN GAAL		antrenor: Sir Alex FERGUSON
Butt - Lahm, van Buyten, Demichelis, Badstuber - Müller, van Bommel, Pranjic, Ribery - Klose, Olic		Van der Sar - G. Neville, Ferdinand, Vidic, Evra - Valencia, D. Fletcher, Carrick, Nani - Rooney, Park
Absent: Schweinsteiger (suspendat)		**Absenți:** O'Shea, Anderson, Owen, Brown (accidentați)

Stadion: „Allianz Arena"
Arbitru: Frank de Bleeckere (Belgia)

LYON	AZI 21:45	BORDEAUX
antrenor: Claude PUEL		antrenor: Laurent BLANC
Lloris - Reveillere, Cris, Bodmer, Cissokho - Gonalons, Toulalan, Makoun - Bastos, Gomis, Lisandro		Rame - Chalme, Ciani, Sane, Tremoulinas - Jussie, Plasil, Fernando, Gourcuff, Wendel - Chamakh
Absenți: Clerc (accidentat)		**Absenți:** A. Diarra (suspendat), Planus, Sertic, Traore (accidentați)

Stadion: „Gerland"
Arbitru: Felix Brich (Germania)

LĂUDAT

JEAN FERNANDEZ, ANTRENORUL LUI AUXERRE, SPUNE CĂ NICULAE E ESENȚIAL PENTRU ECHIPĂ

SPECIALISTUL

Foto: EPA

27
de meciuri
a jucat Daniel Niculae pentru Auxerre în acest sezon. De 22 de ori a fost titular, iar de cinci ori a intrat pe parcursul meciurilor

Aseară, după închiderea ediției, Auxerre a întâlnit-o pe AS Monaco, într-un meci contând pentru etapa a 30-a din Ligue 1

Daniel Niculae a dat șapte pase de gol pentru Auxerre, în acest sezon

Robert VĂTAFU
robert.vatafu@prosport.ro

Deși nu a marcat decât două goluri în acest sezon, Daniel Niculae (foto, în alb) este unul dintre cei mai importanți jucători de la Auxerre. Românul este foarte apreciat de către antrenorul Jean Fernandez.

Căzut la un moment dat în dizgrația suporterilor și ironizat de presa din Franța pentru faptul că marchează extrem de rar, deși este atacant, Daniel Niculae și-a văzut de treabă, iar acum este lăudat chiar de cei care îl criticau. Nu s-a schimbat mai nimic în ceea ce privește numărul de goluri marcate (doar două în 27 de meciuri), însă Niculae se face remarcat aproape în fiecare meci pentru risipa de efort și pentru precizia paselor sale, de cele mai multe ori transformate în gol de coechipieri. Șapte astfel de pase, toate în acest sezon, l-au determinat pe antrenorul lui Auxerre, Jean Fernandez, să declare: „Cu timpul, am înțeles că Niculae nu este un golgheter înnăscut, ca Jelen. Lui îi place să combine, să intre la joc. Are mai degrabă calități să devină cel mai bun pasator din campionat decât cel mai bun marcator. Este un jucător esențial pentru noi".

„NU SUNT OBSEDAT SĂ MARCHEZ"

Fostul rapidist, reintrat de curând și în atenția selecționerului României, Răzvan Lucescu, s-a obișnuit cu rolul de pasator la Auxerre. „Nu este o obsesie pentru mine să marchez. Importantă este echipa, iar faptul că ofer pase decisive mă face la fel de fericit ca și când aș înscrie un gol", a spus românul, care în acest sezon era în cărți pentru a fi împrumutat la o altă echipă.

MAI SUNT **73** DE ZILE până la startul **Campionatului Mondial din Africa de Sud**

COASTA DE FILDEȘ

SVEN-GORAN ERIKSSON ÎI VA ANTRENA PE „ELEFANȚI" LA CM

Sven-Goran Eriksson (62 de ani) este noul selecționer al Coastei de Fildeș. El va conduce naționala „elefanților" la CM, „cu obiectivul de a-i asigura o participare onorabilă", conform oficialilor africani. Suedezul îl înlocuiește pe Vahid Halilhodzici, demis după eliminarea Coastei de Fildeș din sferturile Cupei Africii pe Națiuni, din ianuarie. Coasta de Fildeș face parte din grupa G, alături de Portugalia, Brazilia și Coreea de Nord.

REZULTATE

ITALIA — ET. 31 DIN 38

MILAN - LAZIO 1-1
(Borriello 19 - pen. / Lichtsteiner 32)

Loc	Echipa	M	V	E	I	Gol	P
1.	Inter Milano	31	18	9	4	58-28	63
2.	AS Roma	31	18	8	5	56-35	62
3.	AC Milan	31	17	9	5	49-29	60

SPANIA — ET. 29 DIN 38

VILLARREAL - SEVILLA 3-0
(Rossi 5, Llorente 18, Pires 90)

REAL MADRID - ATLETICO 3-2
(Alonso 49, Arbeloa 55, Higuain 62 / Reyes 10, Forlan 68 - pen.)

★ Bilbao - Santander s-a terminat după închiderea ediției.

Loc	Echipa	M	V	E	I	Gol	P
1.	Real Madrid	29	24	2	3	81-26	74
2.	Barcelona	29	23	5	1	71-18	74
3.	Valencia	29	15	8	6	45-32	53

FRANȚA — ET. 30 DIN 38

LILLE - MONTPELLIER 4-1
(Gervinho 17, Cabaye 54 - pen., Frau 58, Toure 79 / Camara 46)

★Partida Monaco - Auxerre s-a terminat după închiderea ediției

Loc	Echipa	M	V	E	I	Gol	P
1.	Bordeaux	28	17	5	6	46-23	56
2.	Montpellier	30	17	5	8	41-34	56
3.	Auxerre	29	16	7	6	30-24	55

MILAN – LAZIO 1-1

Foto: EPA

Imbatabil! Radu nu a greșit nicio minge și a fost printre cei mai buni de pe teren
Tuttomercatoweb.com, site italian

ADEVĂRATUL „DIAVOL"

Inzaghi nu a mișcat în fața lui Ștefan Radu

Irina MANDREȘ
irina.mandres@prosport.ro

Ștefan Radu (foto, în stânga) a fost integralist și a jucat fără greșeală în partida pe care Lazio a terminat-o la egalitate duminică, scor 1-1, cu AC Milan, în etapa a 31-a din Serie A. „Diavolul" a ratat astfel șansa de a se apropia la un punct de liderul Inter.

Radu le-a încurcat planurile celor de la AC Milan. Fundașul român a avut o evoluție remarcabilă, fiind considerat unul dintre cei mai buni jucători de pe teren. „Inzaghi nu a mișcat în fața lui Radu. Atacantul lui Milan a încercat să-l surprindă de câteva ori, însă fundașul român a fost foarte atent și i-a anticipat toate mișcările. A relansat atacurile lui Lazio cu precizie", a scris Gazzetta Dello Sport despre fundașul român, care a primit nota 6 din partea cotidianului italian.

MILAN SE ÎNDEPĂRTEAZĂ DE TITLU

Cu șapte etape înainte de finalul campionatului, lupta pentru titlu din Serie A este foarte strânsă. Inter nu s-a putut detașa în fruntea clasamentului după ce a pierdut la AS Roma, scor 1-2, iar Milan a ratat șansa de a-i egala pe romani la puncte după ce a remizat cu Lazio pe „San Siro". Echipa lui Mourinho a rămas pe prima poziție, având 63 de puncte.

PRO SPORT Fondat 1997; ISSN 1453-3707

Redactor-șef: Dan Filoti
Director Publishing: Cosmina Noaghea
Publisher: Daniela Radu
Director publicitate: Nicoleta Nedea
Director marketing: Daniela Șerban
Director financiar: Sorin Dinu
Director distribuție: Dan Apostolache (0721.102.086)

Redactori-șefi adjuncți: Florin Caramavrov, Lucian Lipovan, Matei Udrea
Șefi departamente: Fotbal: Iulian Vâlvoiu
Reporteri speciali: Alexandru Enciu
Ligi inferioare: Daniel Remeș
Fotbal internațional: Robert Vătafu
Sporturi: Andru Nenciu
Responsabil de număr: Cătălin Mureșanu

Redacție: București, Casa Presei Libere, nr. 1 Corp A3-A4, s1, București. Tel: 031.825.7300; Fax: 031.825.7385
Tipar: coprint
Telefon: 031.825.1028; Fax: 031.825.1036
www.coprint.ro

Trimiteți opiniile dvs. la dialog@prosport.ro

PubliMedia Internațional
BRAT
Tirajul ProSport este certificat de Biroul Român de Audit al Tirajelor

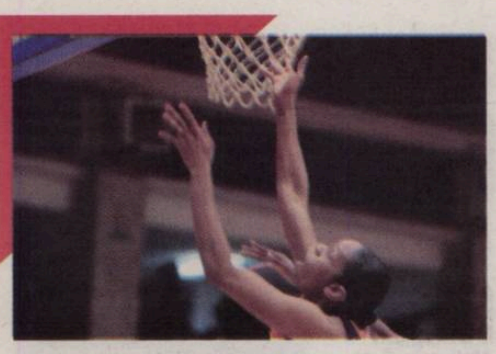

BASCHET

CUPA RĂMÂNE LA MCM TÂRGOVIȘTE

MCM Târgoviște a câștigat ediția din acest an a Cupei României, după ce a trecut fără probleme în finala competiției de CSM Satu Mare, scor 103-56 (47-26). Principalele marcatoare ale învingătoarelor au fost vedetele **Thompson (23 puncte, foto)**, Frohlich (18 puncte) și Doron (17 puncte). MCM a câștigat trofeul și în sezonul trecut.

BASCHET

SEBASTIAN GHIȚĂ ACUZĂ JOCURI DE CULISE

După victoria din ultima etapă a Asesoftului pe terenul celor de la Atlassib Sibiu, conducătorul Sebastian Ghiță a acuzat mai multe echipe din Vest de jocuri de culise. „Cooperativa de la Cluj, condusă de un om căruia nu îi dau numele, face orice pentru a da titlul lui «U». Mai mulți oameni din Sibiu au venit să-mi atragă atenția asupra aranjamentelor în favoarea lui Mobitelco", a spus Ghiță.

REZULTATE

Handbal masculin (etapa a 22-a): Știința Bacău - HCM 30-30, Minaur - Brașov 29-28, Energia Pandurii - Satu Mare 34-31, UCM Reșița - Dinamo 39-31, Suceava - HC Odorhei 37-29, Transilvania Cluj - Poli Timișoara 32-24
Baschet masculin (etapa a 29-a): CSU Brașov - Gladiator Cluj 79-71, BC Mureș - CSM București 88-69, Dinamo - Gaz Metan 61-92, SCM Craiova - CS Otopeni 71-61, ELBA Timișoara - „U" Mobitelco 75-69, Energia Rovinari - CSM Oradea 81-78, Atlassib - Asesoft 73-77, Steaua - Pitești 95-90
Volei feminin - Turneul 1 play-off: Metal Galați - Știința Bacău 1:3, Dinamo - Tomis 3:0, Știința Bacău - Tomis 0:3, Metal Galați - Dinamo 3:1, Dinamo - Știința Bacău 3:2, Tomis - Metal Galați 0:3
Volei masculin - Turneul 1 play-off: Dinamo - Unirea Dej 3:1, Remat Zalău - Tomis 3:0, Dinamo - Remat Zalău 2:3, Unirea Dej - Tomis 1:3, Tomis - Dinamo 1:3, Remat Zalău - Unirea Dej 3:0.
POLO, SUPERLIGA (turneu play-off 2, Oradea): Rapid – Dinamo 6-15, Steaua – Oradea 7-11, Steaua – Dinamo 5-9, Oradea – Rapid 24-1, Rapid – Steaua 5-14, Dinamo – Oradea 5-12.

Foto: EPA

UMBRA LUI SCHUMACHER

Presa din întreaga lume critică prestația lui „Schumi" după revenire

Lucian LIPOVAN
lucian.lipovan@prosport.ro

După două curse din noul sezon al Formulei 1, Michael Schumacher nu este decât o umbră a celui mai titrat sportiv din istoria acestui sport.

Daily Mail a dezvăluit că germanul e și extrem de bine plătit: 23 de milioane de euro, plus 10 milioane din alte clauze contractuale. Mult prea mult pentru un loc zece în Australia, după ce a fost depășit inclusiv de Timo Glock de la Virgin la un moment dat. Iar coechipierul Rosberg este permanent mai rapid ca Schumi. The Sun a caracterizat prestația lui Schumi în Australia „o după-amiază anonimă. Nu pentru asta l-a plătit Mercedes ca să revină". The Times a continuat: „Reputația lui nu contează în fața noii generații. A ajuns aproape de un post-scriptum trist". În Italia, criticile sunt la fel de dure: „Monopostul nu e grozav, dar unul dintre piloți pare a-i fi pierdut instrucțiunile. Sigur e Michael Schumacher sub acea cască și nu fratele geamăn?", scrie La Stampa.

Schumacher e mulțumit însă de prestația lui și s-a apărat: „Incidentul din start a decis soarta cursei pentru mine, după ce a trebuit să mă opresc rapid pentru a schimba eleronul față. Dar m-am simțit bine, o parte din cursă a arătat că avem potențial". ■

GIMNASTICĂ / PORGRAS SE PREGĂTEȘTE PENTRU EUROPENE CU DURERI LA COAPSA STÂNGĂ, UNDE A SUFERIT O ÎNTINDERE

STRÂNGE DIN DINȚI!

Ana poartă la antrenamente o bandă kinesio care îi mai diminuează durerile

Mirela BASESCU
mirela.basescu@prosport.ro

Medaliată cu bronz mondial la paralele, Ana Porgras este una dintre componentele de bază ale echipei pe care România se va baza la Europenele de la Birmingham (26 aprilie - 2 mai). Visul de aur al micuței gimnaste este însă țesut pe multă durere și sacrificiu, ea luptându-se din nou cu probleme de sănătate.

La sfârșitul anului trecut, imediat după Mondialele de la Londra, Ana suferea o accidentare la bârnă, în timpul unui antrenament. Un element ratat, o cădere urâtă, care s-a lăsat cu câteva coaste fisurate. Nu a trecut bine peste acel moment, că, în urmă cu câteva zile s-a accidentat iarăși. Tot la bârnă. „Am făcut un cloș la cap și am simțit că m-am întins. Mă doare, dar încerc să nu iau în seamă. Este mai greu când fac sfoara, pentru că este exact piciorul pe care îl duc în spate", explică ea trist. Se pregătește la patru aparate, insistând mai mult pe bârnă, aparatul ei cel mai drag, iar lacrimile pe care și le șterge pe furiș și grimasele de durere la vreun element mai solicitant spun totul despre suferința micuței.

AJUTATĂ DE TEHNICA DE TOP DIN MEDICINĂ

Cum repausul este un lux pe care gimnastele nu și-l permit, în ajutorul Anei a venit medicina modernă. Astfel, pe interiorul coapsei stângi, o fâșie de un roșu aprins se lățește parcă pe piciorul subțire la fiecare pas pe care îl face. Un bandaj kinesio, care protejează și ajută în același timp și la recuperare. „Am avut noroc cu aceste benzi kinesiologice, care ajută la poziționarea mușchiului în postura corectă pentru recuperare și grăbește vindecarea, în plus face durerile mai suportabile", spune antrenorul Nicolae Forminte. ■

Foto: Cosmin MOȚEI

ABONEAZĂ-TE LA PRO SPORT
Câștigi timp și economisești bani

TE POȚI ABONA LA PROSPORT FOLOSIND UNA DIN CELE TREI METODE:

PRIN OP SAU MANDAT POȘTAL
Completează talonul alăturat, decupează-l și trimite-l împreună cu dovada plății **pe adresa:** Str. Baratiei nr. 31, sector 3-Departament Abonamente; **prin fax:** 0318.256.243 sau prin **email:** abonamente@mpg.ro. Abonamentele plătite până în data de 20 a lunii în curs, vor fi distribuite cu 1 a lunii următoare

PRIN SMS PENTRU O LUNĂ
Timite un **SMS** la numărul **7533** (tarif 7€ fără TVA cu textul) **CUMPAR PROSPORT.** Contravaloarea abonamentului va fi reținută direct din factura ta de telefon mobil. Apoi te vom contacta noi telefonic pentru a stabili restul detaliilor

ONLINE PE WWW.PROSPORT.RO
Completează **câmpurile** cu toate datele cerute. Plata se efectuează **online**. Ai nevoie doar de un card de credit/debit **VISA, MASTERCARD, VISA ELECTRON** sau **MAESTRO** valabil.

Contravaloarea abonamentului se poate achita prin ordin de plată la orice bancă sau prin mandat poștal la orice oficiu poștal, în contul Publimedia International - RO76INGB0001000180258927 deschis la ING Bank, sector 1, CIF RO 12530043. Prețul include TVA și taxele de distribuție. Publimedia International își asumă responsabilitatea trimiterii abonamentului către dumneavoastră. Eventualele erori în distribuție nu cad în sarcina noastră, dar trebuie semnalate imediat pe adresa **abonamente@mpg.ro.**

Nume și prenume*: .....
Adresa*: .....
.....
.....
Telefon*: ..... Fax: .....
E-mail: .....
*câmpuri de completat obligatoriu

☐ Nu sunt de acord ca datele mele personale să fie incluse în baza de date cu cititorii produselor editate de Publimedia International, conform Legii 677/2001.

☐ ProSport / **1 lună**..... **26** RON
☐ ProSport / **3 luni**..... **75** RON
☐ ProSport / **6 luni**..... **145** RON
☐ ProSport / **12 luni**..... **285** RON
☐ ProSport și Gândul / **1 lună**.....**40** RON

Abonamentele achitate până la data de 20 a fiecărei luni vor fi onorate începând cu data de 1 a lunii următoare

**ofertă valabilă numai pentru București

HANDBAL - LIGA CAMPIONILOR - OPTIMI / HCM - VESZPREM 23-27 RETURUL VA AVEA LOC PE 3 APRILIE, ORA 18:15

COȘMARUL TIGRULUI

Centrul lui Veszprem, Zarko Sesum, e urmărit şi acum de noaptea în care a fost ucis Cozma

Andru NENCIU
andru.nenciu@prosport.ro

Centrul lui Veszprem, Zarko Sesum (foto), a înscris două goluri în victoria de la Buzău (27-23) cu HCM şi a fost la originea majorităţii fazelor ofensive ale maghiarilor. E din nou om de bază în naţională, dar nu-l mai are lângă el pe prietenul pe care a sărit să-l apere în clubul Patriota.

Sesum simbolizează perfect renaşterea unui sportiv. Tipul bătut cu bestialitate cu picioarele în faţă de ungurii care l-au ucis pe Cozma pare nou nouţ, deşi a suferit intervenţii complicate la nivelul capului şi chiar a fost supus unei operaţii estetice. Sesum vorbeşte pentru ProSport...

Felicitări, Zarko, o victorie importantă...
Foarte importantă, pentru că ne-am temut de Constanţa. Am luat, totuşi, un avantaj consistent.

Ştiu că e cam crud, dar fă un exerciţiu de imaginaţie: cum ar fi fost cu Marian pe teren?
Am fi câştigat la o diferenţă şi mai mare! Nu... doar glumesc. Noi doi aveam câteva acţiuni bine definite şi lucrate îndelung la antrenament. Îţi dai seama, eu centru, el pivot, nu numai că eram buni prieteni, dar ne înţelegeam perfect şi în timpul partidelor. Crede-mă, îi simt lipsa...

NU SE MAI RĂZBUNĂ NIMENI

Da, o noapte blestemată... Ce-ţi mai aduci aminte din acea seară?
N-am uitat nimic, dar prefer să ţin în sufletul meu totul. Dacă încep să vorbesc despre acea noapte, mă dau complet peste cap. Pot doar să-ţi spun că mai am coşmaruri, dar imediat mă gândesc la chipul lui Marian fericit, când zâmbea, mai tresar puţin şi apoi încerc să adorm la loc.

Te cuprinde totuşi un sentiment de teamă când ieşi pe stradă?
Nu mi-e frică de nimeni şi de nimic, chiar nu mai are ce să mi se întâmple acum...

La un moment dat circula zvonul că tatăl tău ar vrea să se răzbune...
(zâmbeşte în colţul gurii) Nu, nici vorbă, sunt doar poveşti...

Sunteţi ca şi calificaţi acum. Ce va fi la Veszprem?
Nu, nu, nu suntem calificaţi. Românii au prins doar o zi mai slabă, bine, şi defensiva noastră a funcţionat bine. Sunt sigur că în retur va fi cu totul altceva, pentru că, atât timp cât e Toma pe teren, e pericol.

Februarie 2009

DESFIGURAT
Sesum a suferit atât intervenţii chirurgicale la nivelul ochiului stâng, cât şi o operaţie de refacere a osului zigomatic (pometele)

Zarko e un mic tigru pe teren, ca şi tatăl său, sârbul fost militant în gruparea paramilitară „Tigrii lui Arkan", acum proprietarul celei mai mari firme de bodyguarzi din Serbia

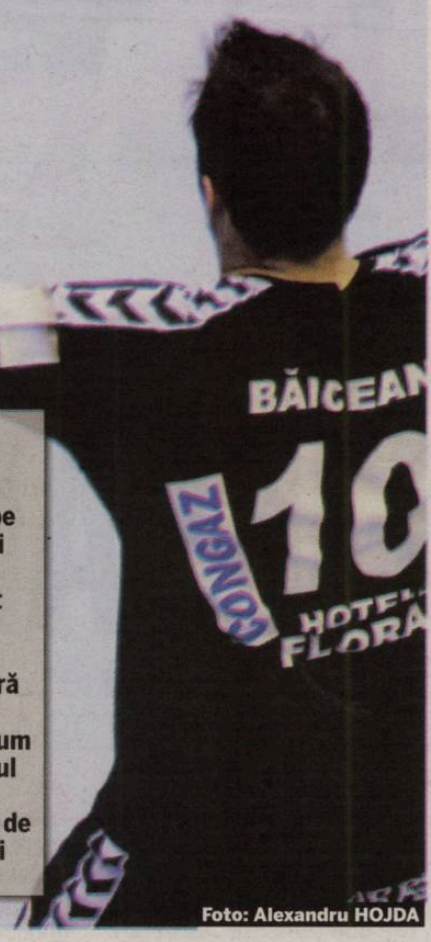

Foto: Alexandru HOJDA

CLASAMENTE

BASCHET MASCULIN DIVIZIA A

Loc. Echipa	M	V	I	Coşuri	P
1. Gaz Metan	29	23	6	2503-2100	52p
2. CSU Ploieşti	29	23	6	2516-2111	52p
3. „U" Mobitelco	28	23	5	2262-1997	51p
4. CSU Atlassib	29	19	10	2263-2167	48p
5. Elba Timişoara	29	19	10	2427-2300	48p
6. BCM U Piteşti	29	16	13	2277-2197	45p
7. BC Mureş	29	16	13	2277-2197	45p
8. Steaua	29	15	14	2308-2345	44p
9. Energia Rovinari	29	14	15	2207-2274	43p
10. CSM Oradea	29	14	15	2270-2268	43p
11. Dinamo	29	11	18	2030-2196	40p
12. CS Otopeni	28	12	16	2146-2200	40p
13. CSM Bucureşti	29	10	19	2169-2304	39p
14. CSU Braşov	29	6	23	2112-2533	35p
15. SCM U Craiova	29	5	24	2166-2440	34p
16. BC Cluj Napoca	29	5	24	2218-2515	34p

BASCHET FEMININ DIVIZIA A, SERIA A1

Loc. Echipa	M	V	I	Coşuri	P
1. LMK Sf. Gheorghe	8	8	0	540-386	16p
2. Târgovişte	8	7	1	619-426	15p
3. Alexandria	8	5	3	501-490	13p
4. ICIM Arad	8	5	3	541-456	13p
5. Satu Mare	8	3	5	510-549	11p
6. SCM Craiova	8	3	5	525-585	11p
7. CSM Oradea	8	1	7	453-577	9p
8. Rapid	8	0	8	401-621	8p

BASCHET FEMININ DIVIZIA A, SERIA A2

Loc. Echipa	M	V	I	Coşuri	P
1. „U" Cluj-Napoca	7	5	2	524-482	12p
2. Alba Iulia	6	5	1	401-374	11p
3. Olimpia	6	4	2	419-372	10p
4. Poli Iaşi	7	3	4	507-529	10p
5. Sportul	7	3	4	462-469	10p
6. Timişoara	6	2	4	355-386	8p
7. Braşov	7	1	6	418-474	8p

VOLEI, TURNEUL PLAY-OFF. FEMININ

Loc. Echipa	M	V	I	P
1. Metal Galaţi	9	7	2	16p
2. Dinamo	9	6	3	15p
3. Tomis	9	4	5	13p
4. Ştiinţa Bacău	9	1	8	10p

VOLEI, TURNEUL PLAY-OFF. MASCULIN

Loc. Echipa	M	V	I	P
1. Remat Zalău	9	6	3	15p
2. Dinamo	9	6	3	15p
3. Tomis	9	4	5	13p
4. Unirea Dej	9	2	7	11p

HANDBAL MASCULIN, LIGA NAŢIONALĂ

Loc. Echipa	M	V	E	I	Goluri av.	P
1. HCM Constanţa	20	18	1	1	643-524	37p
2. UCM Reşiţa	20	16	2	2	611-518	34p
3. Ştiinţa Bacău	20	12	4	4	628-578	28p
4. Steaua	20	13	1	6	598-527	27p
5. Pandurii Tg. Jiu	20	13	1	6	554-539	27p
6. Bucovina Suceava	20	12	0	8	594-541	24p
7. HC Odorhei	21	9	0	12	620-644	18p
8. Universitatea Cluj	20	8	1	11	539-556	17p
9. Ştiinţa Baia Mare	20	6	1	13	516-533	13p
10. Satu Mare	21	6	1	14	620-668	13p
11. Poli Timişoara	20	6	1	13	510-591	13p
12. Dinamo	21	4	2	15	627-705	10p
13. SCM Braşov	21	1	1	19	527-663	3p

Echipa CSM Medgidia, retrasă din campionat

HANDBAL FEMININ, LIGA NAŢIONALĂ

Loc. Echipa	M	V	E	I	Goluri av.	P
1. Oltchim Rm.Vâlcea	20	20	0	0	762-461	40p
2. „U" Jolidon Cluj	20	14	2	4	584-490	30p
3. HCM Roman	20	13	1	6	536-447	27p
4. Ştiinţa Baia Mare	20	13	1	6	591-514	27p
5. HC Zalău	20	12	2	6	542-496	26p
6. Dunărea Brăila	20	11	1	8	564-525	23p
7. Tomis Constanţa	20	10	2	8	547-530	22p
8. Cetate Devatrans	20	10	1	9	52-524	21p
9. Oţelul Galaţi	20	8	0	12	529-559	16p
10.Universitatea Reşiţa	20	5	2	13	515-575	12p
11. HCM Buzău	20	5	2	13	512-608	11p*
12. Rapid Bucureşti	20	5	1	14	522-738	11p
13. Rulmentul Braşov	20	5	0	15	522-625	9p*
14. Ştiinţa Bacău	20	1	1	18	481-641	3p

* Echipe penalizate cu un punct pentru nerespectare cerinţe de vârstă

„ÎN SĂLILE LUI CEAUŞESCU!"

Cristian Gaţu acuză faptul că nu mai există locuri pentru handbal. Cu toate acestea, echipele masculine fac spectacol, deşi nu joacă în propria „casă"

Laurenţiu GEORGESCU
laurentiu.georgescu@prosport.ro

Preşedintele FR de Handbal, Cristian Gaţu (foto dreapta), e foc şi pară pe guvernanţi şi dezvăluie că nu a primit niciun ban pentru 2010.

„Sportul e în moarte clinică. Am restrâns activitatea şi am amânat evenimentele mai puţin importante până spre sfârşitul anului", a spus Gaţu. Şeful FRH oftează când vorbeşte despre handbal. „Jucăm în sălile construite de Ceauşescu. Am ajuns să ne certăm între noi, preşedinţii de federaţii, pentru bani şi pentru închirierea sălilor". În pofida acestor greutăţi, băieţii au ajuns până în optimile Ligii Campionilor (HCM) şi sferturile Cupei Cupelor (Steaua).

STEAUA, LA CHIAJNA

Roş-albaştrii au părăsit Bucureştiul şi s-au mutat la Chiajna, acolo unde susţin atât meciurile din campionat, cât şi cele din cupele europene. În micuţa localitate situată la 5km de Capitală, steliştii au găsit o sală (1.000 de locuri) ultramodernă. Dezavantajul: fanii ajung doar cu maşinile personale.

HCM, ÎN BUZĂU

HCM s-a mutat în Buzău, în sala „Romeo Iamandi" (1.800 de locuri) pentru a putea juca în Liga Campionilor. EHF nu le-a omologat arena pentru cea mai importantă competiţie a cluburilor, întrucât în sala din Constanţa distanţa dintre mantinelă şi suprafaţa de joc nu este suficient de mare pentru a fi montate bannerele publicitare.

Foto: Alexandru HOJDA

LOCAŢII *Steaua şi HCM Constanţa sunt nevoite să se deplaseze la Chiajna şi Buzău pentru a putea juca în săli care să corespundă standardelor*

FIȚE, PONTURI, BĂNUIELI

FRF ȘI GICĂ POPESCU MERG LA DNA!

Conform Click, Auraș Brașoveanu, președintele Dunării Galați, a făcut plângere penală la DNA împotriva lui Gică Popescu (foto), sub acuzația de înșelăciunie: „Am primit răspuns de la DNA că plângerea noastră a fost trimisă pentru verificări Parchetului de pe lângă Judecătoria Sector 2 București", a spus Brașoveanu. Gică Popescu a refuzat să plătească 300.000 de euro clubului Dunărea Galați pentru transferul juniorului Bogdan Gavrilă la AS Roma.

„E NORMAL CA FRF SĂ ORGANIZEZE!"

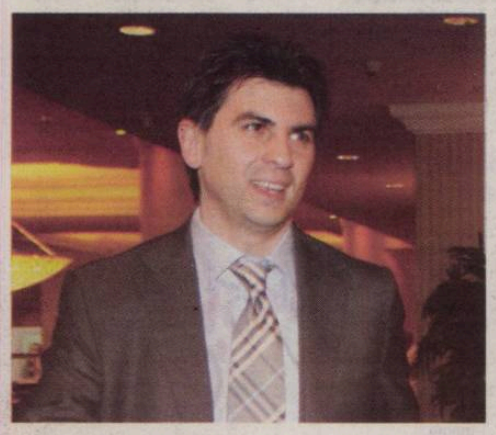

Ionuț Lupescu spune că federația, și nu Gică Popescu, trebuie să se ocupe de meciul de retragere al generației sale

Directorul general al FRF, Ionuț Lupescu (foto), așteaptă un telefon de la Gică Popescu pentru a colabora la organizarea retragerii „Generației de Aur". Se declară însă pesimist în acest sens.

Ionuț, te-ai împăcat cu Gică Popescu?
Dar nu am fost niciodată certați!

Deci vă vom vedea din nou împreună pe teren la Timișoara, în „Seara Campionilor"...
Sau la București anul viitor!

Adică?
Adică i-am propus lui Gică să organizăm un singur eveniment, la București, cu ocazia inaugurării noului Stadion Național. A spus atunci când ne-am întâlnit că mă va suna în două săptămâni. Vom vedea...

„NU CRED CĂ MĂ VA SUNA!"

Crezi că îți va accepta propunerea?
Sincer, cred că Gică și Mihai Neguț nu vor renunța la ideea organizării meciului de la Timișoara. Asta, deși toate argumentele sunt în favoarea a ceea ce vrem să facem noi la București. I-am propus să ajungă la ei o parte din încasări, pentru a păstra scopul caritabil al evenimentului pe care vor ei să-l organizeze.

De ce e mai just meciul de la București decât cel de la Timișoara?
Pentru că mi se pare normal ca FRF să organizeze o retragere pentru „Generația de Aur". Și pentru că noul Stadion Național merită ca la inaugurare să beneficieze de prezența acelei echipe care a jucat la atâtea turnee finale. ■

Ce pot să spun e că «Seara Campionilor» cu «Generația de Aur» va mai avea loc o singură dată. Vom vedea dacă la Timișoara, anul ăsta, sau la București, anul viitor

Gică Popescu, fost internațional

Discuția cu Ionuț s-a încheiat așa: «Ionuț, iau în calcul propunerea ta, o voi analiza și vei primi răspunsul nostru după Paște, la o masă». Nu pot să-i dau acum răspunsul, prin presă

Gică Popescu, fost internațional

INTENȚIE / IONUȚ LUPESCU DOREȘTE CA GICĂ POPESCU SĂ RENUNȚE LA „SEARA CAMPIONILOR" DE LA TIMIȘOARA ÎN FAVOAREA UNUI EVENIMENT ORGANIZAT ÎMPREUNĂ CU FEDERAȚIA

DIALOG *Gică Popescu (în stânga) și Ionuț Lupescu (în dreapta) au arătat în urmă cu o săptămână că pot lua loc la aceeași masă*

Foto: Bogdan IORDACHE

FIECARE CU GALA LUI

Scindarea „Generației de AUr" poate duce la situația ca membrii națională din 1994 să nu mai aibă parte de meritatul meci de retragere

Doru GHEORGHIU
doru.gheorghiu@prosport.ro

Pe 22 martie, Gică Popescu îi chema la un dialog pe toți componenții „Generației de Aur". Se părea că s-a produs atunci și reconcilierea cu Ionuț Lupescu, dar exact subiectul pentru care Popescu și-a strâns foștii colegi, „Seara Campionilor", se poate transforma din nou în mărul discordiei.

Gică Popescu vrea ca „Seara Campionilor" să se desfășoare pe 19 mai, la Timișoara. La întâlnirea de pe 22 martie a prezentat acest eveniment ca fiind unul ca o partidă de retragere a „Generației de Aur" în fața unei echipe formate din vedete de primă mână din fotbalul continental, poate chiar și Messi. Ideea nu i-a căzut însă bine lui Ionuț Lupescu, directorul general al FRF anunțând în urmă cu ceva timp că federația are în plan ca la anul, la inaugurarea noului Stadion Național, să organizeze o copie a acelui fenomenal România - Argentina de la Mondialul din 1994.

Ideea noastră e bună, dacă e copiată de alții. Nu cred, totuși, că nu se poate rezolva o problemă prin dialog

Mircea Sandu, președinte FRF

CINE FACE PASUL ÎNAPOI?

Cum „Generația de Aur" nu se poate retrage de două ori, Ionuț Lupescu i-a propus lui Gică Popescu să colaboreze pentru organizarea unui unic eveniment, la București, la anul. Argumentele ar fi încasările mai mari, meciul cu Argentina anului 1994 este mai interesant, în timp ce Gică Popescu poate aduce atunci toate vedetele pe care le poate aduna pentru „Seara Campionilor". Este însă puțin probabil ca Gică Popescu și Mihai Neguț, ultimul fiind organizator al „Serii Campionilor", să accepte propunerea, astfel că e foarte posibil să se consume două evenimente incomplete ca prezență. Este posibil ca la Timișoara să nu poată veni Ionuț Lupescu și alți câțiva foști internaționali, iar Gică Popescu să fie „prins cu treburi" când vine ziua meciului de la București. ■

TURCIA, ÎNAINTE DE DEBUT

ADVERSARII ROMÂNIEI PÂNĂ LA PRELIMINARIILE EURO 2012

29 mai Ucraina (în deplasare)
2 iunie Macedonia (în Austria)
5 iunie Honduras (în Austria)
11 august Turcia (în deplasare)

FRF a bătut palma pentru ultimul amical înainte de startul campaniei de calificare la Euro 2012

Meciul va avea loc în deplasare, la Istanbul, pe 11 august.

Echipa națională va mai juca patru meciuri până când va întâlni Albania, pe 3 septembrie, în primul meci din campania pentru Euro 2012. Pe 29 mai, naționala lui Răzvan Lucescu va juca în deplasare cu Ucraina. Urmează apoi un turneu de două jocuri în Austria, unde se va confrunta cu Macedonia și Honduras. Programul până la partida cu Albania a fost definitivat ieri, când federația a ajuns la un acord cu forul din Turcia pentru un meci disputat pe 11 august, în deplasare, cel mai probabil la Istanbul. Aceasta va fi ultima partidă înainte de debutul în preliminarii. Cu privire la stadionul pe care tricolorii vor întâlni Albania, în proporție de 99% această partidă se va disputa la Piatra-Neamț. ■

Biblioteca Judeteană
MUREȘ
TÂRGU MUREȘ

Andone sau Rednic pentru Europa League

RAPID, APROAPE DE 0-3 CU TIMIŞOARA, IESE DIN LUPTA PENTRU TITLU »10

Numărul 3887
Miercuri, 31 martie 2010
16 pagini ◤ Tiraj: 53.021

EDIŢIE NAŢIONALĂ
Editat de **Publimedia International**

590.000 DE CITITORI zilnic (SNA)
964.632 DE VIZITATORI unici în februarie (SATI)
pe www.prosport.ro

PRO SPORT

Fii supporter pro www.prosport.ro Știm ce înseamnă să fii suporter

GREAȚĂ DE TURCU

GEST DE SOLIDARITATE MAXIMĂ PENTRU DOLHA, ÎN ASENTIMENTUL FANILOR: JUCĂTORII LUI DINAMO AU REFUZAT INVITAȚIA LA RESTAURANT A ACȚIONARULUI CARE L-A JIGNIT GROSOLAN PE „EMA“

»6

de MUREŞANU; foto: IORDACHE

A TURNAT ECHIPA-TIP ÎNAINTE DE DERBY

Gigi, informator pentru Dinamo!!

»2

CE AR FACE „VAMĂ“ DACĂ AR FI ŞEF LA STEAUA

„Îl dau afară pe Argăseală!“

»4

INTERVIU CU VICTOR ATANASIE STĂNCULESCU

„Eu l-am adus pe Lăcătuş la Steaua“

»8-9

1,6 lei

Biblioteca Județeană MUREŞ TÂRGU MUREŞ

PUBLICITATE

bet-at-home.com
VIAȚA E UN JOC!

DOAR FOTBAL ÎN CAP?

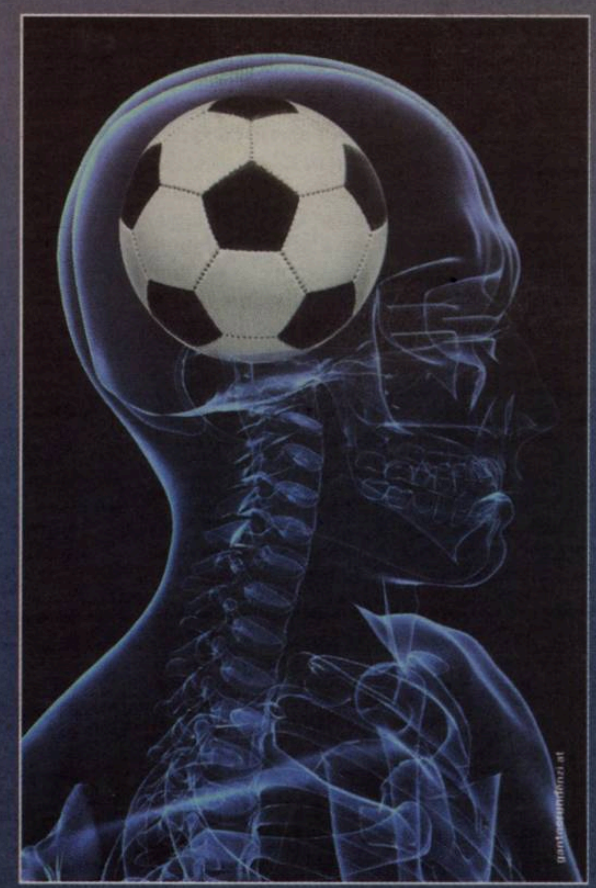

DESCHIDE ACUM UN CONT PE www.bet-at-home.com

PARIURI SPORTIVE
CASINO
JOCURI
POKER

OPINIE

Dan FILOTI

CORNER

dan.filoti
@prosport.ro

ORACOLUL PENTRU PRIETENI

Nu e prima oară când Dumitru Dragomir oferă indicii într-o situație sau alta din fotbalul românesc. Mai ales când este vorba de Steaua și de vechiul său prieten, Gigi Becali. Un produs creat într-o foarte mare măsură de el. Declarația președintelui de la Ligă: „Nu cred că Stoichiță va mai rămâne din vară la Steaua. El și Gigi sunt sătui unul de altul" spune totul despre ce se întâmplă acum în Ghencea și despre un deznodământ intuit deja. ***Mitică e un maestru al previziunilor din culise, al intrigilor și al ascunzișurilor. Asta pentru că e un sfătuitor al celor mai mulți dintre patroni.*** Uneori chiar un complice al lor, dar asta e altă discuție. Dragomir a confirmat ieri ceea ce ProSport a scris, și anume că Stoichiță depinde, practic, de fiecare meci ce va urma, că îl ține în funcție numai menținerea șanselor matematice la titlu. ***Scepticismul lui Dragomir în privința continuării relației dintre Steaua și Stoichiță este dat de faptul că el nu crede că formația din Ghencea are șanse reale la titlu.*** Chiar dacă nu ezită acum să îl laude pe „Lippi": „Dacă nu era el, Steaua ar fi fost sub locul 10". Mai acum câtva timp îl lăuda pe Gigi pentru managementul de criză practicat. Becali și Stoichiță sunt, în viziunea lui Dragomir, geniali separat, dar împreună nu mai pot lucra. Tipic. Nu vrea să supere pe nimeni, dar, în funcție de interesele celor pe care vrea să îi ajute, dă verdicte.

CRITICAT

„TOJA A FOST CERTAT PENTRU IEȘIRILE ÎN CLUB"

Surprins de paparazzi într-un club din Capitală, după egalul cu gorjenii, Toja a fost taxat de conducere cu o amendă de 5.000 de euro. Ieri, și președintele Argăseală a criticat atitudinea mijlocașului columbian: „Toja a fost certat pentru ieșirile lui în club! E inadmisibil ca un jucător al Stelei să apară în presa de scandal după ce a stat până la 6 dimineața în club", a declarat președintele stelist.

www.prosport.ro

Are FC Vaslui forța să câștige titlul? DA 48% NU 52%

Voturi: 9.488

Răspunde azi la întrebarea:
„Ce ar reuși să facă Andone la Rapid?"

Top 3 știri pe www.prosport.ro

1. **INCREDIBIL** Drăgănescu și-a pus mâinile în cap la golul Craiovei
2. **Cât Costly un henț?** FC Timișoara - Vaslui 0-1
3. **VIDEO SUBURBAN:** Giovanni, la o nouă ieșire golănească! I-a amenințat pe angajații unui turneu de poker

NU-L VREA FIN PE TĂNASE

Gigi Becali a discutat la Happy Hour despre relația mijlocașului stelist cu Iulia Tăbăcaru

Daniel VLAD
daniel.vlad@prosport.ro

Gigi Becali consideră că Tănase este prea tânăr pentru însurătoare, dezvăluind că acesta ar face bine să-și vadă momentan mai mult de viața de fotbalist.

Becali a fost invitat ieri după-amiază la emisiunea „Happy Hour", unde a vorbit despre jucătorul pe care a dat cei mai mulți bani vara trecută, Cristi Tănase.

Întrebat dacă îl va năși după ce la fel a făcut cu Mirel Rădoi, latifundarul din Pipera a respins orice tentativă de acest fel. „E treaba lui Tănase ce o să facă, dar eu zic că este prea tânăr să se căsătorească. Dacă aș vrea să-i fiu naș? Vă spun sincer că nu aș accepta să-i fiu naș. Eu l-am cununat doar pe Mirel Rădoi, care este un războinic, iar soția lui Mirel, adică fina, este o fată senzațională. Păi ce, se compară ea cu aia, cu bomba sexy? Dacă asta a umblat cu aia pe spate, e treaba ei, dar eu nu mă complic cu astfel de oameni. Nu vreau. Vă spun foarte sincer. Nu am nimic cu Tănase, dar așa gândesc eu", și-a motivat Gigi Becali decizia de a nu-l cununa religios pe Cristi Tănase cu Iulia Tăbăcaru.

CULISE / PATRONUL STELIST A FĂCUT O GAFĂ DE PROPORȚII ÎNAINTE DE DERBY, LUÂND MASA LA RESTAURANTUL UNUIA DINTRE ACȚIONARII MARII RIVALE

Foto: Bogdan IORDACHE

GIGI, AGENT DINAMOVIST!

Cu 48 de ore înainte de meci, Gigi Becali i-a dezvăluit lui Vasile Turcu echipa pe care Steaua urma să o alinieze în „Ștefan cel Mare"

Doru GHEORGHIU
doru.gheorghiu@prosport.ro

Dinamo a învins-o cu 2-0 pe Steaua în derby și pentru că a avut informații prețioase chiar din tabăra stelistă. Practic, Cornel Țălnar a știut echipa Stelei cu două zile înainte de meci chiar de la Gigi Becali.

Patronul stelist Gigi Becali a ales să mănânce alături de Ilie Dumitrescu, cu două zile înainte de partida Stelei în „Ștefan cel Mare", chiar la restaurantul acționarului dinamovist Vasile Turcu. Neinspirat demers! Becali a vorbit la masă, bineînțeles, despre Steaua cu Ilie Dumitrescu, cerându-i opinia cu privire la incandescentul meci. I-a enunțat echipa, neținând cont că alături de ei se află chiar Vasile Turcu! Astfel, acționarul lui Dinamo a aflat că Ovidiu Petre va juca fundaș central, alături de Parpas, informație împărtășită apoi staff-ului tehnic al „câinilor".

Ilie Dumitrescu i-a zis lui Becali că Steaua nu are nicio șansă cu Dinamo dacă Ovidiu Petre va fi fundaș

„NICIO ȘANSĂ!"

Mai mult, Turcu a aflat și alte câteva detalii prețioase despre cum va juca Steaua cu Dinamo. Inedit este că, în momentul în care i-a cerut lui Ilie Dumitrescu o părere cu privire la șansele Stelei în partida cu Dinamo, fostul fotbalist din Ghencea a fost foarte categoric: „Gigi, pierdem! Nicio șansă dacă jucăm așa!". Gigi Becali a ales să fie însă exuberant și sigur pe el, ca de obicei, nebăgând în seamă circumspecția lui Dumitrescu. Rezultatul avea să-l afle peste două zile, Dinamo învingând-o fără drept de apel pe Steaua, într-un meci la care Gigi Becali a stat cu mitraliera în portbagaj pentru o aroganță care nu și-a mai găsit rostul.

TENTATIVĂ / DIN VARĂ, PATRONUL BECALI SE GÂNDEŞTE SĂ-L READUCĂ ÎN GHENCEA PE OLĂROIU

Foto: Cosmin MOŢEI

VISUL LUI BECALI

Dacă se va înţelege cu Steaua, tehnicianul de la Al Sadd va ocupa funcţia de manager

Daniel VLAD
daniel.vlad@prosport.ro

Bogdan STERIOPOL
bogdan.steriopol@prosport.ro

Gigi Becali are un plan de rezervă dacă nu reuşeşte să intre iar în grupele Ligii Campionilor. Vrea să-l convingă pe Cosmin Olăroiu să se întoarcă în Ghencea, dar nu numai în calitate de simplu antrenor, ci de antrenor-manager, care să se ocupe de tot ce înseamnă fotbal la echipă, inclusiv transferuri.

Deşi nu evoluează pe măsură, Steaua are în continuare şanse la titlu! Aceste sincope ale roş-albaştrilor au fost taxate dur de Becali, care în stilul caracteristic şi-a criticat dur echipa: „În stilul ăsta ne batem la retrogradare, nu la campionat!". Dacă nu câştigă trofeul, Becali s-a gândit deja la un înlocuitor: Cosmin Olăroiu. „Vorbeşte destul de des cu el la telefon, şi, mai în glumă, mai în serios, îi spune să vină în Ghencea! Gigi îl vrea pentru că s-a înţeles cel mai bine cu el când era la Steaua, plus că cele mai mari performanţe alături de Olăroiu le-a avut", a dezvăluit o sursă din anturajul conducătorului.

VREA SĂ-I ACORDE PUTERI DEPLINE

Cel mai important impediment în realizarea acestei mutări îl reprezintă salariul enorm pe care Oli îl are la Al Sadd, aproximativ două milioane de euro pe sezon.

„Gigi i-a promis că îi va acorda puteri depline la club şi îi va aduce şi câţiva jucători de mare valoare, el va face transferuri, absolut tot! Însă e foarte greu ca Olăroiu să mai vină la Steaua, când el are un salariu enorm în Qatar", a mai dezvăluit aceeaşi sursă. Dacă îl va aduce pe tehnicianul de 40 de ani, în lot vor exista şi schimbări masive: „Ştiu eu ce să fac din vară! O să fac curăţenie, nu vreau să zic vreun nume, dar voi aduce trei-patru jucători de mare valoare", a mai dezvăluit Becali.

ARE OFERTĂ DE 4 MILIOANE DE EURO

Dorit de Becali, Oli mai are şi alte oferte. Din vară, şi Al Shabab îl doreşte pe român, oferindu-i patru milioane de euro pentru două sezoane.

Nici formaţia pe care o antrenează în acest moment, Al Sadd, nu vrea să-l lase să plece, înaintându-i în aceste zile o nouă ofertă de a continua, salariul fiind de 180.000 de euro lunar. „E greu ca Oli să mai vină la Steaua! Duce o viaţă de lux în Qatar, câştigă 6.000 de euro pe zi, plus prime de joc şi alte cadouri din partea şeicilor! Şi-a cumpărat până şi iaht!", a dezvăluit o persoană apropiată antrenorului.

„GIGI ŞI STOICHIŢĂ NU SE MAI SUPORTĂ!"

Dumitru Dragomir a dezvăluit că antrenorul Stelei nu mai are viaţă lungă în Ghencea

Presiunea care există asupra băncii tehnice a Stelei e pe cale să erupă. Dumitru Dragomir (foto) crede că Gigi Becali nu-l va mai ţine prea mult pe Stoichiţă.

Prieten cu finanţatorul stelist, Dumitru Dragomir trebuie luat în serios atunci când face declaraţii despre Steaua. Iar ultima afirmaţie suprinzătoare făcută de şeful LPF la emisiunea Fanatik nu e de ocolit. „Stoichiţă şi Gigi Becali nu se mai suportă unul pe celălalt. E greu de crezut că din vară ei vor mai putea colabora, cu o singură excepţie: doar dacă Steaua va lua titlul", a spus el. Tot Dragomir a prevestit şi debarcarea lui Bergodi. „Italianul ar face bine să tacă, să nu-i mai răspundă lui Gigi, pentru că îl va da afară", avertiza Mitică înainte ca Becali să renunţe la tehnician.

PUBLICITATE

OPINIE

Mihai MIRONICĂ

PE BUNE

mihai.mironica@protv.ro

LIGA 1 APRILIE

Prima ştire de 1 aprilie este că azi e 1 aprilie. Şi cum azi e 1 aprilie, în faţă la Patria au apărut nişte bărbaţi care abordau trecătorii cu nişte bilete la Avatar. Biletele sunt oferite la un preţ triplu faţă de cel normal (film 3D, bişniţă 3D), chiar dacă la casă nu se înghesuie nimeni.

Şi totuşi, cred că sunt mai mari şansele să vândă biletele alea la suprapreţ decât să mai vândă în acest moment un fotbalist la un club de dincolo de Nădlac.

La 74 de ani, Jean Pădureanu a decis să se apgradeze. Şi a început cursurile de calculatoare după ce FIFA a anunţat că mingea „inteligentă", cu cip-uri încorporate, ar putea fi introdusă în viitorul apropiat.

Ce rost mai are să te complici cu alde Corpodean, când poţi să dirijezi direct mingea?

Neprietenii spun că la Bistriţa a fost deja introdusă mingea cu cip-ciripuri după ciripiturile contelui Blatula la DNA.

Vasile Turcu a ţinut să demonstreze că proverbul „cum e turcu', şi pistolu'" este unul desuet şi a schimbat calibrul pistolului. Acum Vasile Big Gun vrea să fie stăpânul saloonului şi trage în tot ce mişcă: Dolha, Prunea, Mureşan. Turcu mai trage-o dușcă, cum te prinde, cum te-mpuşcă.

FRF este pe urmele unui fotbalist român care joacă în Venezuela şi ale unuia care joacă undeva, la graniţa dintre Bhutan şi Gaz Metan. Cei doi intraseră în atenţia selecţionerului Moldovei, Gabi Balint. După succesul operaţiunii „Midtjylland of choice", când superstarul Florescu a fost deghizat în tricoul cu numărul 10 al naţionalei şi suflat Moldovei, puştiului român din Venezuela i s-a promis că va fi făcut căpitan la 15 ani numai să spună „nău" rivalului de la Chişinău.

La meciul dintre Braşov şi CFR, pe cer a apărut zburând un bărbat costumat ca Superman. Când s-a apropiat, oamenii l-au recunoscut pe Bunică, cu un „B" pe piept în loc de „S". Bunică, faimos luptător împotriva blaturilor, a venit glonţ la Argăseală, aflat în tribune, şi i-a dezvăluit stelistului blatul de pe teren. Bunică a primit în schimb o valiză cu care să-şi continue lupta împotriva blaturilor.

SINCERITATE / DINU GHEORGHE S-A ÎNFURIAT DUPĂ CE STELIŞTII AU SUGERAT BLAT LA MECIUL BRAŞOVULUI CU CFR

„L-AŞ DA AFARĂ PE ARGĂSEALĂ!"

Asta ar fi prima măsură pe care „Vamă" ar lua-o dacă ar veni preşedinte la Steaua

Florin MARIAN
florin.marian@prosport.ro

Spiritele s-au încins înainte de meciul de vineri dintre Steaua şi Braşov. Acuzele lui Argăseală l-au enervat pe Dinu Gheorghe.

Domnule Dinu, v-au iritat insinuările steliştilor după meciul Braşov - CFR?

Vali Argăseală încearcă să facă atmosferă înainte de meciul direct. A spus că nu era Braşovul pe care îl cunoaşte, că nu au jucat vreo cinci titulari. Păi, trei sunt accidentaţi, cum putea Ezequias să joace cu entorsă? Sau Ilyeş, la 37 de ani, credeţi că rezistă să joace două meciuri în patru zile?

Dar câţi vor fi pe teren cu Steaua?

Cei doi care au fost rezerve la meciul cu CFR vor juca probabil din primul minut (n.r. - Ilyeş şi N. Grigore). Vali Argăseală ar trebui să-şi vadă mai mult de echipa lui, cum a jucat la Târgu Jiu, unde nu a avut un şut pe poartă. Ştie el cum a reuşit Steaua să prindă locul 6 sezonul trecut?

ACUZĂ DOUĂ MECIURI DUBIOASE ALE STELEI

La ce vă referiţi?

Meciul pe care Steaua l-a jucat în Ghencea cu Craiova (n.r. - scor 2-0, goluri Toja şi Stancu) a avut o poveste interesantă, iar în ultima etapă, în partida cu Urziceni, stelişti jucau împreună cu adversarii de-a latul terenului. Deci să nu mai facă el insinuări, că eu pot face mai multe.

> E păcat că domnul Dinu Gheorghe trăieşte din amintirile altora! Când va veni el la Steaua, să mă aştepte să mă întorc eu din concediu
>
> **Valeriu Argăseală,** preşedinte Steaua

Apropo, Gigi Becali v-a mai căutat ca să vă convingă să veniţi la conducerea clubului din Ghencea?

Nu, au fost doar atunci acele discuţii. Acum nu se mai pune problema...

Dar dacă totuşi aţi veni, ce aţi schimba?

L-aş da afară pe Argăseală! Sau, în orice caz, dacă vin eu acolo, înseamnă că nu mai este el. Dar nu vin, pentru că e criză.

> Cred că într-adevăr cei cinci au fost accidentaţi. Nu a fost nimic necurat
>
> **Mihai Stoichiţă,** antrenor Steaua

I-A PROMIS LUI TURCU CĂ IA MĂCAR UN PUNCT

Cum vi se pare Steaua? Poate fi învinsă în Ghencea?

Nu ştiu, vom vedea vineri. Oricum, ceea ce pot să spun cu siguranţă e că nu vom pleca noi învinşi. Un punct tot luăm. Nu aţi văzut că i-am promis asta şi lui Vasile Turcu?

Spuneţi-mi altceva, meciul va fi arbitrat de Augustus Constantin. Aveţi vreo obiecţie?

Nu. Am încredere că este Vinerea Mare şi nu cred că va îndrăzni cineva să greşească.

MIZĂ *Dacă Dinu Gheorghe se va bucura vineri, la finalul meciului cu Steaua, înseamnă că îi va face fericiţi şi pe dinamovişti*

Foto: PROSPORT

Foto: Bogdan IORDACHE

AU EXERSAT ŞUTURILE DIN ORICE POZIŢIE

Pentru că în meciul cu Pandurii Stanca mai mult a şomat, Stoichiţă şi-a pus ieri jucătorii să tragă la poartă timp de două ore

Bogdan STERIOPOL
bogdan.steriopol@prosport.ro

Dacă după meciul cu Târgu Jiu atmosfera era tensionată, ieri, la câteva zile după semieşec, situaţia s-a schimbat radical la Steaua!

Zâmbetele au revenit pe faţa fotbaliştilor, care s-au întrecut în glume, semn că momentul nefavorabil a fost depăşit.

Ieri, la şedinţa de pregătire a roş-albaştrilor, care a durat aproape două ore, Stoichiţă a avut o surpriză pentru elevii săi. „Azi vom exersa doar finalizare! La Târgu Jiu n-am avut decât un şut la poartă în 90 de minute, iar situaţia nu trebuie să se repete şi cu Braşov!", a fost mesajul lui Stoichiţă către elevii săi. Fotbaliştii s-au conformat, aceştia stând la coadă să şuteze în poarta care era apărată, pe rând, de Tătăruşanu şi Zapata.

> Exersăm ca să nu mai existe accidente ca la Târgu Jiu
>
> **Mihai Stoichiţă,** antrenor Steaua

PLEŞAN S-A ANTRENAT NORMAL

La antrenamentul de ieri a revenit şi Mihăiţă Pleşan, acesta antrenându-se normal după o problemă musculară. Şi Arman Karamyan s-a pregătit alături de colegi, după ce ieri nu a efectuat decât câteva exerciţii la sală, acuzând dureri la spate. Amândoi vor fi incluşi de „Lippi" în lotul de 18 jucători, Pleşan având şanse mari să fie titular în centrul liniei mediene, alături de Cristi Tănase.

PUBLICITATE

ERECTII PUTERNICE
Efect 4 zile

ULTIMATE

- Erectii ferme tari ca piatra
- Intarzie ejacularea
- Recuperare rapida
- Partide multiple prelungite
- Efect rapid in 30 min
- Garantat de la prima capsula
- Din plante naturale, fara substante chimice, fara efecte adverse, recomandat de medici.

GARANTAT 100% BANII INAPOI

Pret: 25 RON/buc
Telefon: 0332.413.423
www.erectiiputernice.com

Foto: Cosmin MOȚEI

„CEREȚI-VĂ SCUZE!“

ATITUDINE / PELUZA „CĂTĂLIN HÎLDAN” A REMIS UN COMUNICAT ÎN CARE NICOLAE BADEA ŞI VASILE TURCU AU FOST CRITICAŢI EXTREM DE DUR

Fanii lui Dinamo vor ca tricoul acordat lui Hiromoto Kani, şeful Honda România, să fie înapoiat familiei Hîldan

Cătălin MUREŞANU
catalin.muresanu@prosport.ro

Mihai NEJNERU
mihai.nejneru@prosport.ro

Ultraşii lui Dinamo ameninţă cu represalii fără precedent în urma acordării tricoului cu numărul 11, cel al regretatului Cătălin Hîldan, reprezentantului companiei Honda. Primul vizat este preşedintele Nicolae Badea, însă de gura fanilor nu a scăpat nici Vasile Turcu.

În cadrul unui comunicat postat integral şi pe www.prosport.ro, suporterii dinamovişti au taxat ieri acţiunea prin care preşedintele Nicolae Badea a acordat tricoul cu numărul 11, purtat de Cătălin Hîldan şi retras după decesul acestuia, lui Hiromoto Kani, reprezentantul companiei Honda.

Astfel, liderii Peluzei „Cătălin Hîldan” au cerut organizarea unei noi conferinţe de presă în care acţionarul dinamovist să îşi ceară scuze. Mai mult, conform propriului cod de conduită, ultraşii cer recuperarea tricoului cu numărul 11 şi înmânarea acestuia la meciul cu Gaz Metan unui membru al familei Hîldan sau unui reprezentant al suporterilor. Reacţia dinamoviştilor a fost extrem de dură.

„DRUM BUN” LUI TURCU

„Sfidând orice fel de logică, călcând în picioare imaginea lui Cătălin Hîldan, cel care a murit pe teren purtând tricoul cu numărul 11, persiflând familia îndurerată a acestuia şi scuipând în faţă suporterii dinamovişti de pretutindeni, preşedintele CA al FC Dinamo, dl Nicolae Badea, a decis să-i acorde tricoul Unicului Căpitan dlui Hirotomo Kani”. Modul de rezolvare a diferendului este sugerat tot de fani: „Dorim predarea tricoului de către dl Hirotomo Kani în cadru oficial, de preferat la meciul de vineri, unui membru al familiei sau, în cel mai rău caz, al PCH“, se arată în comunicat. „Suntem convinşi că dl Hirotomo Kani, cunoscând sensul cuvântului onoare, în concordanţă cu poporul din care face parte şi cu filosofia de viaţă a acestuia, va înţelege situaţia”, a continuat, ironic, mesajul fanilor din PCH.

Acelaşi tratament au primit şi declaraţiile lui Vasile Turcu, la adresa lui „Ema” Dolha. „Îl anunţăm că Dinamo n-are nevoie de el, aşa cum nici el n-are nevoie de Dinamo. Îi urăm un călduros drum bun şi îl asigurăm de «dragostea» noastră necondiţionată până la materializarea acestui lucru”. ■

Azi va sosi la Bucureşti un stoper brazilian care are trecut în CV câteva formaţii din Serie A, iar până la sfârşitul săptămânii este aşteptat şi Robert Sankara (25 de ani) din Coasta de Fildeş

Referitor la reacţia lui Vasile Turcu şi la ieşirea acestuia la adresa lui Emilian Dolha, ne exprimăm sincer regretele faţă de progresul medicinei din ziua de azi. Dacă alte lucruri se pot transplanta sau mări, inteligenţa niciodată, iar expresia „purtător ilegal de creier”, lansată de Cornel Dinu, colegul de generaţie al celui care îl saluta după ce primea bani, este vorba de fosta mare glorie Florea Dumitrache, se pare că şi-a găsit un nou destinatar.

Dorim ca cei doi (n.r. - Badea şi Turcu) să ştie că un securist şi un şantierist mai au mult de lucru până să distrugă complet spiritul dinamovist, iar urările din vară, de pe tribuna oficială, se aplică în continuare.

Pasaje din comunicatul PCH

PUBLICITATE

OPINIE

Florin CARAMAVROV

JOC PERICULOS

florin.caramavrov@prosport.ro

MUC CEL MIC

După ce a murit chinezul He Pingping, cel mai mic om din lume, Turcu a vrut neapărat să intre în Cartea Recordurilor. Cum are cu câțiva centimetri mai mult decât cei 74 ai răposatului Pingping, Turcu a eșuat lamentabil, chiar dacă și-a tras câteva tesle în cap, ca să mai scadă. De atunci, e mult mai bătut în cap decât îl știam.

De fapt, când l-a jignit pe Dolha, Turcu era obsedat de mai susnumitul Pingping. Cum nu poate să pronunțe două consoane una după cealaltă, el a vrut să spună „Pipi", dar i-a ieșit „pișat". Să fi „țâșnit" așa și din cauza ultimei măriri de penis la care a recurs acționarul dinamovist?

Jignindu-l pe Dolha, Turcu a devenit cel mai mic om din lume la caracter. Pentru că acesta i s-a redus de la 0,1 la zero. Scuzele lui tardive, după ce a fost spălat la televizor de un alt „mare" caracter, nu mai valorează nimic. Acest Muc cel mic al fotbalului românesc, mai mult muc decât mic, și-a arătat încă o dată adevărata față: un hibrid bolnav al unei societăți bolnave.

E greu de înțeles cum s-a aciuat un asemenea specimen într-un club de talia lui Dinamo, oricât de mulți bani ar fi dat. Se poate pune istoria lui Dinamo alături de „pișatul" lui Turcu? Niciodată!

BADEA ȘI-A CERUT SCUZE ÎN NUMELE LUI TURCU

Președintele a transmis mesajul familiei lui Emilian Dolha

Mihai NEJNERU
mihai.nejneru@prosport.ro

Președintele a convocat pentru azi o întâlnire în trei: el, Turcu și Prunea!

Trei pași prin care s-a construit un nou scandal la Dinamo. Unu: la finalul meciului de la Urziceni (4-4), Vasile Turcu l-a atacat pe Ema Dolha, pe care l-a făcut „pișat" și „gunoi". Doi: managerul sportiv Florin Prunea nu a fost de acord cu afirmațiile acționarului, pe care le-a penalizat printr-o altă declarație. Ultima fază a fost momentul în care vicepreședintele CA al SC Dinamo a transmis, în direct, la televizor: „Ori eu, ori Prunea. El este un angajat, nu are voie să se ia de mine. Dacă nu pleacă, nu mai investesc". În acest context, președintele CA al SC Dinamo a fost nevoit să încerce o împăcare a părților. Și a convocat o ședință a acționarilor, unde va fi invitat și Florin Prunea. La care însă nu va participa președintele Cristi Borcea, care nu vrea să se implice în acest diferend. Pe de altă parte, luni seară, Nicolae Badea a sunat la familia Dolha pentru a-și cere scuze în numele lui Vasile Turcu. „Dacă pe ale lui nu le poți accepta, măcar acceptă-le pe ale mele!", i-ar fi transmis soției lui Dolha. Tot luni, la Fanatik Show, Vasile Turcu și-a cerut scuze public pentru reacția sa necontrolată, însă gestul nu l-a impresionat pe portarul de 30 de ani.

GEST / ATACUL LUI VASILE TURCU LA ADRESA LUI DOLHA NU LE-A PICAT DELOC BINE ELEVILOR LUI ȚĂLNAR

I-AU ÎNTORS SPATELE

Turcu a invitat ieri echipa la restaurantul său, dar a fost refuzat

Cătălin MUREȘANU
catalin.muresanu@prosport.ro

Mihai NEJNERU
mihai.nejneru@prosport.ro

Gestul incalificabil al lui Vasile Turcu, acționarul dinamovist care l-a înjurat și jignit pe Dolha după egalul de la Urziceni, a umplut paharul răbdării pentru echipă. Jucătorii au refuzat, în premieră, invitația la restaurantul acestuia!

Îmi cer scuze față de «Ema» și față de toți. Cu «Ema» nu am vorbit încă. Eram foarte supărat, foarte nervos. Cât despre invitația la masă, jucătorii știu mai bine, eu am alte treburi

Vasile Turcu, vicepreședinte CA

Ieri, Cornel Țălnar a avut programat un singur antrenament, jucătorii primind apoi liber tot restul zilei. Mai toți fotbaliștii erau cu gândul la faza din minutul 95 și încă nu reușeau să-și explice cum au putut rata victoria duminică. Pentru a încerca să-i facă să uite de amărăciunea ultimului meci, Vasile Turcu a invitat echipa și stafful tehnic la restaurantul său de pe Calea Floreasca, însă a avut parte de o surpriză. Mai precis, de un refuz. Iar explicația acestui gest are legătură cu ce s-a întâmplat după meciul de la Urziceni, atunci când Vasile Turcu l-a desființat pe Emilian Dolha. Jucătorii și antrenorii au luat decizia de a nu onora invitația și au preferat să meargă după antrenament la restaurantul de la bazinul de polo.

ALTĂ DATĂ AU MERS TOȚI

Nu este prima invitație de acest gen pe care Vasile Turcu o face. Înainte de meciul cu Internațional Pitești, vicepreședintele CA a chemat echipa la Classa di T, iar atunci au mers cu toți la stabilimentul patronului de la Romconstruct. Trebuia să devină o obișnuință, însă declarațiile la adresa lui Dolha au făcut ca acest lucru să nu se mai întâmple.

Accept criticile, dar cu atacurile la persoană nu pot fi de acord, indiferent cine face astfel de declarații, se descalifică în primul rând pe el, ca persoană, ca individ, ca orice

Emilian Dolha, portar Dinamo

Foto: Răzvan LUPICĂ

MONDEN

CRISTEA ȘI-A REZOLVAT PROBLEMELE: CU BIANCA!

După antrenamentul de dimineață, "Prințul" a fost băgat în ședință, nu de acționari sau de Țălnar, ci de "blonda lui Bote". Adrian Cristea a avut o întâlnire decisivă ieri. Nu este vorba de renegocierea salariului sau de semnarea vreunui contract, ci de o întâlnire legată de viața sentimentală a mijlocașului. A venit la antrenamentul pe care Țălnar l-a programat de dimineață, iar apoi a plecat grăbit spre o cafenea din centrul Capitalei. Aici s-a întâlnit cu Bianca Drăgușanu, cunoscută publicului larg ca „blonda lui Bote" care între timp, se pare că ar fi ajuns „blonda Prințului". Expresia are titlu de caterincă în vestiarul „câinilor", dar și în tribunele din "Ștefan cel Mare" care au și scos un cântec dedicate acestei idile. Primă audiție, la Urziceni: "La Bianca ai marcat, de Dinamo ai uitat".

CLASAMENT ETAPA 24

Loc	Nume	Localitate	Ech.	Goluri	Val. Echipa	P.G.	Premiu
				75			
1.	Mitrea Adriana	Cluj Napoca	22	6	4,450,000	1247	700 Ron
				74			
2.	Drăghia Nicoleta	Timișoara	5	5	5,050,000	1218	500 Ron
3.	Vicol Haralamb	Galați	32	4	4,000,000	843	300 Ron

PUBLICITATE

CIOCNIM PREȚURILE DE PAȘTI!

Ofertă valabilă doar 2 zile!

22,99 LEI

Miel întreg proaspăt

per kg.

Carrefour

Ofertă valabilă în perioada: 31.03 - 1.04.2010
în hypermarketurile și supermarketurile Carrefour

www.carrefour.ro

Foto: MEDIAFAX

VINOVAT PENTRU MĂCELUL DE LA TIMIŞOARA

În 1999, fostul general a fost condamnat pentru omor deosebit de grav

Victor Atanasie Stănculescu (foto, în dreapta) este un personaj principal al Revoluției care, în decembrie 1989, a dus la răsturnare lui Nicolae Ceaşescu.

Generalul s-a născut la 10 mai 1928, în orașul Tecuci din județul Galați. Între 1981 și 1986 a îndeplinit funcția de adjunct al ministrului Apărării Naționale și apoi de prim-adjunct (1986-1989). Între 1990 și 1991, a fost numit ministru al Apărării. Pe 17 decembrie 1989, a fost trimis de Vasile Milea la Timișoara pentru a reprima revoluția. Întors la București în noaptea de 21-22 decembrie, Stănculescu a fost numit ministru în locul lui Milea, care s-a sinucis. Din această postură, a inițiat lovitura militară care i-a răsturnat pe soții Ceaușescu de la putere. A avut un rol decisiv în procesul și executarea foștilor dictatori Elena și Nicolae Ceaușescu. În 1999 a fost condamnat de Curtea Supremă la 15 ani de închisoare pentru omor deosebit de grav săvârșit prin reprimarea revoluției din Timișoara, hotărâre confirmată în 2000 în urma recursului.

Între 1971 și 1990 a fost președinte al Federației Române de Călărie și pentatlon modern, cunoscând două celebrități: generalul Dragalina și Henri Coandă ■

15 ani de închisoare a primit Victor Stănculescu pentru omor deosebit de grav săvârșit prin reprimarea revoluției de la Timișoara

INTERVIU / VICTOR ATANASIE STĂNCULESCU SPUNE CĂ MIHAI STOICHIȚĂ E MARTIRUL PATRONULUI DIN GHENCEA ŞI CĂ

„BECALI E UN FEL DE

Aflat în Penitenciarul Jilava, fostul general de armată vorbește în premieră despre fotbalul din perioada comunistă, dar și despre influența sa la Steaua ca adjunct al ministrului Apărării Naționale

Cristian HUBALI
cristian.hubali@prosport.ro

Deși este închis la Penitenciarul Jilava, Victor Stănculescu (foto) a acceptat să discute cu ProSport despre fotbalul din perioada comunistă și despre influențele pe care le-a avut la Steaua în calitate de adjunct al ministrului Apărării Naționale. „Sunteți primul ziar care îl abordează pe domnul Stănculescu pe această temă", ne-a informat subcomisarul de penitenciare Daniela Popescu.

IA 16 PASTILE ZILNIC!

Ca să ajungem la Stănculescu, am trecut prin două percheziții generale. La Jilava nu se intră cu telefon, căști, cablu de date sau laptop. Fostul ministru al Apărării din perioada 1990-1991 se ține bine pe picioare, chiar dacă ia 16 pastile în fiecare zi. Pe 10 mai va împlini 82 de ani. „Am avut un atac cerebral, mâna stângă nu funcționa. Nu știu câte boli mai am", ne-a mărturisit Stănculescu. La primul contact, ne-a înmânat o insignă cu Federația Română de Snooker, spunându-ne: „Asta mi-a mai rămas din toată activitatea".

Care a fost primul dumneavoastră contact cu fotbalul?
Ministrul de atunci, Olteanu, mi-a zis să fac o echipă de rezervă pentru Steaua. Era într-o toamnă. Până în vară, trebuia să ajung cu Steaua Mizil din „C" în „B". L-am avut aghiotant pe Tică Dănilescu. Uzina de la Mizil îmi era subordonată direct. În vestiarul arbitrilor erau frigidere bogate ca la un hotel de cinci stele: șampanie, vin, felurite cadouri.

Cum l-ați adus pe Lăcătuș în Ghencea?
M-am dus într-o inspecție la Brașov. Generalul Olteanu mi-a spus: „Când termini, îmi vii cu Lăcătuș în mașină". Primul secretar, era unul Pană, se opusese inițial. L-am asigurat că unitățile lui vor primi calificativul bine, dar, drept recompensă, trebuie să mi-l dea pe Lăcătuș. Marius a plecat cu mine, iar Pană a devenit primarul Bucureștiului.

Ce s-a întâmplat apoi?
Am ajuns cu Lăcătuș la sediul ministerului din Drumul Taberei. Olteanu ne-a așteptat cu o sticlă de whisky Ballantine's. Lăcătuș era cam speriat, crezând că generalul îl va mustrului. Olteanu însă i-a dat un apartament cu trei camere și un Aro, ca să joace la Steaua.

Steaua nu mai are performanțele din trecut. Unde a greșit Gigi Becali?
Lăcătuș a fost dat afară de la Steaua, dar și-a construit o echipă bună la Vaslui. Cu calm, răbdare, ambiție și profesionalism. Iar Hagi, având orgoliul lui, și-a făcut Academie. Amândoi trebuiau să rămână.

Va vinde formația din Ghencea, așa cum a declarat la un moment dat?
Nici Becali, nici Copos nu își vor vinde echipele. Vor vinde numai când va fi ultima vânzare din ceea ce dețin. Au nevoie de imagine.

> Becali s-a înconjurat de icoane, dar ele nu-l vor ajuta să se înconjoare și de oameni. Dacă și-ar folosi credința pe care și-o exprimă public și în relația interumană, suporterii ar striga «Hai, Steaua!», dar și «Hai, Gigi!»
> Victor Stănculescu

Suporterii nu-l mai vor patron...
Becali nu trebuie să ignore grupul. Cei mulți îți iau până la urmă coroana de pe cap. Păcat că a făcut atâtea acte de caritate, dar în alte locuri lovește. Stoichiță e martirul lui Becali sau al suporterilor care-l înjură. De ce trebuie să fie așa? Mă uit la Stoichiță și parcă a intrat în nefericirile pe care le are omenirea pentru Iisus. Acela nu e zâmbet, ci durere în manifestarea lui. Becali e un fel de Ceaușescu, e stilul lui. E un om complicat din punct de vedere psihic, al intelectului, al caracterului. ■

> Mircea Sandu e cel mai tare președinte. Prezența lui a adus multă liniște în frecușurile din fotbal. Păcat că e bolnav. Dacă moare, să moară onorabil
> Victor Stănculescu

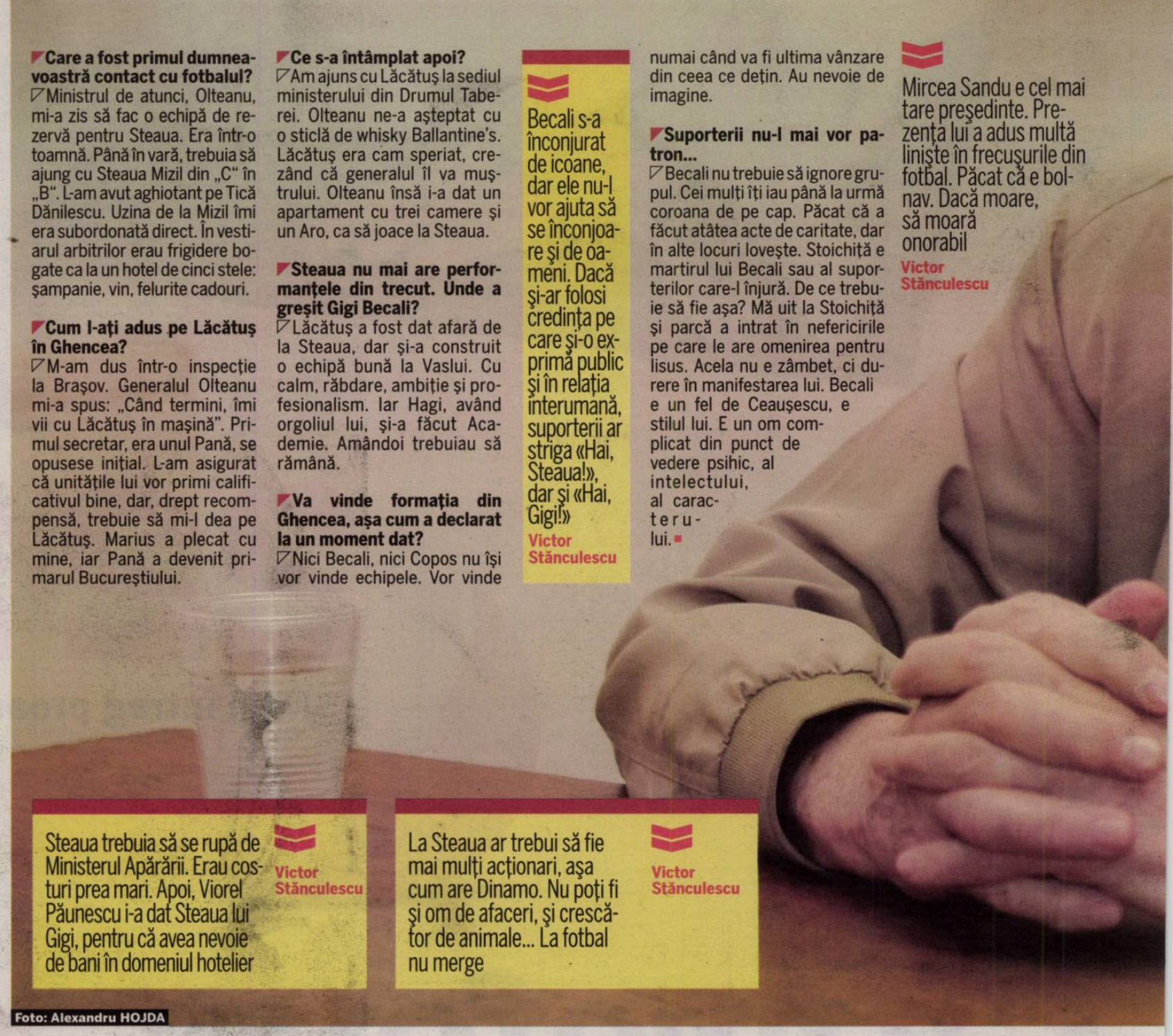
Foto: Alexandru HOJDA

> Steaua trebuia să se rupă de Ministerul Apărării. Erau costuri prea mari. Apoi, Viorel Păunescu i-a dat Steaua lui Gigi, pentru că avea nevoie de bani în domeniul hotelier
> Victor Stănculescu

> La Steaua ar trebui să fie mai mulți acționari, așa cum are Dinamo. Nu poți fi și om de afaceri, și crescător de animale... La fotbal nu merge
> Victor Stănculescu

PRO SPORT.RO
EXCLUSIVITATE
UEFA Champions League și Italia Serie A
Vezi rezumatele aici
boom
HOME FOTBAL INTERN FOTBAL EXTERN SPORTURI BLOGURI JOCURI MULTIMEDIA ESPORTS POKER

MAI NOU, E SUPORTER AL UNIRII URZICENI PENTRU CĂ STEAUA ÎL DEZGUSTĂ

CEAUȘESCU!“

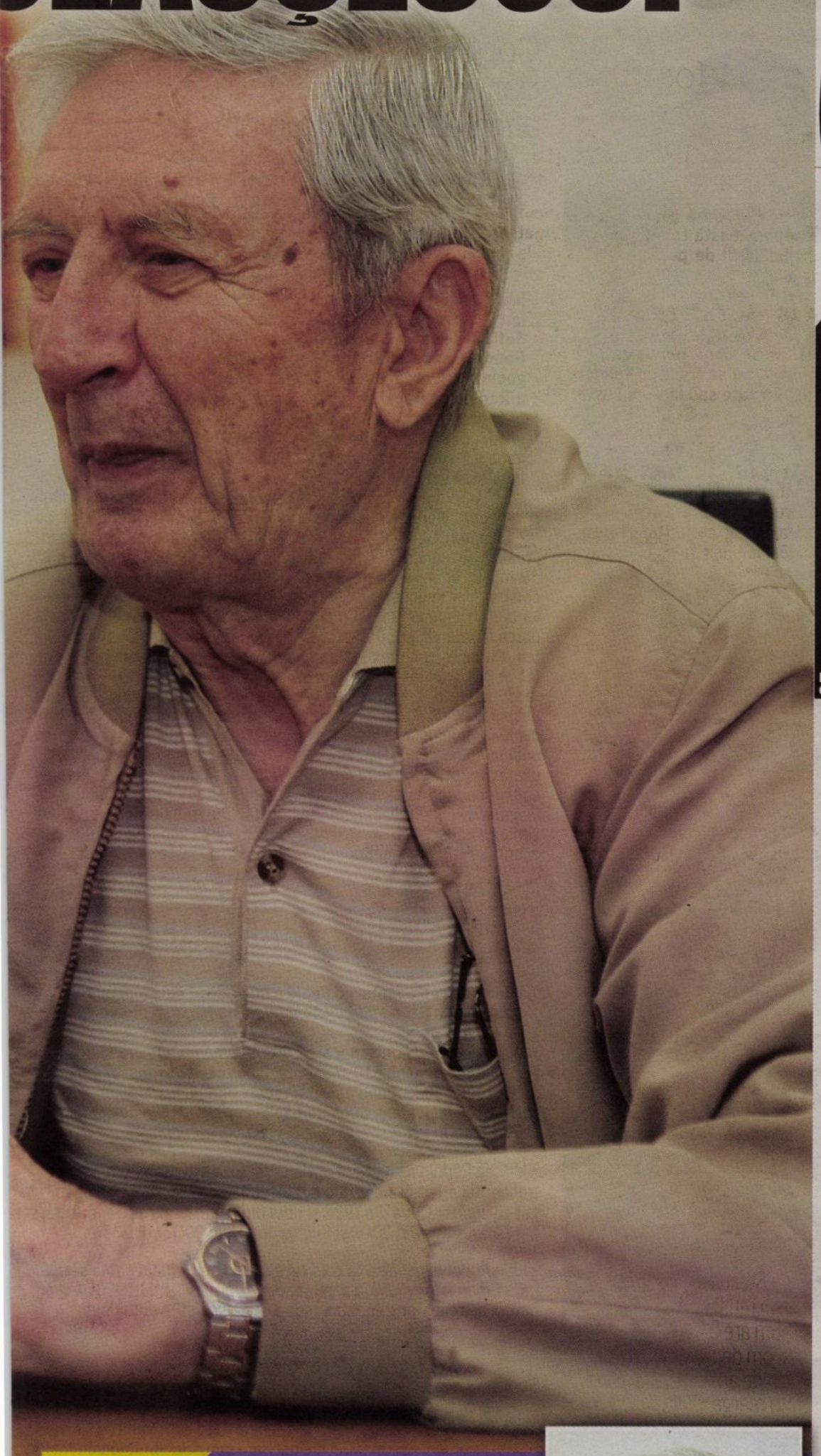

INEDIT / STĂNCULESCU DEZVĂLUIE CĂ FOTBALUL ROMÂNESC ERA SĂ PIARDĂ UNUL DINTRE GRANZI PRINTR-O DECIZIE DE ORDIN POLITIC

„DICTATORUL A VRUT SĂ DESFIINȚEZE DINAMO“

FOTOTECA ONLINE A COMUNISMULUI ROMÂNESC

Stănculescu își amintește că a jucat baschet la „U“ Cluj, volei la Academia Militară și că a fost alergător pe distanța de 800 de metri la clubul Olimpia din Brașov.

Ar fi desființat Nicolae Ceaușescu (n.r. - foto) Steaua și Dinamo, dacă România n-ar fi învins Danemarca în Ghencea, în 1989?

Ceaușescu a dorit de fapt să desființeze Dinamo, pentru că era echipa Securității. Iar el ținea cu Steaua, pentru că erau acolo Ilie și Valentin Ceaușescu. Dar la Dinamo erau oameni elevați precum Cornel Dinu.

A procedat corect Valentin Ceaușescu atunci când a scos Steaua de pe teren la finala Cupei României din 1988?

Valentin n-a vrut să scoată echipa. A fost luptătorul principal la Steaua. A fost un extremist. A dorit să-și întărească personalitatea, să arate cine e, i-a amenințat că va face și va drege.

„IORDĂNESCU A FOST FĂCUT GENERAL LA PRESIUNEA LUI VADIM“

Vadim Tudor a spus că el l-a convins să retragă echipa...

Vadim e un exuberant... Iordănescu a fost pus general la presiunea lui. Unde-i pui pe acești generali dacă va fi război? Cel mult la Muzeul Militar. A primit grade de la oameni care n-au făcut nici ei armata și care se numesc președinți de țară. ■

FAN URZICENI

„NU MAI ȚIN CU STEAUA”

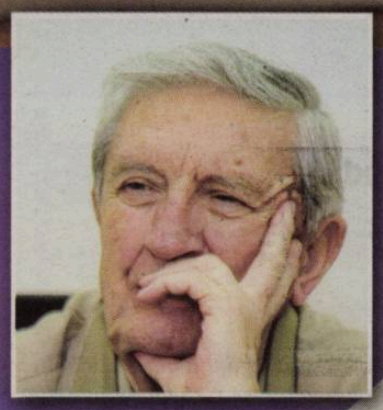

Victor Stănculescu este la curent cu ceea ce se întâmplă în Liga I. Nu ratează cele mai importante meciuri: „Nu mai țin cu Steaua, fiindcă m-am legat de Urziceni. Am făcut pariu cu colegii mei de cameră că Unirea va face egal cu Dinamo. Este o echipă aparte prin structură și caracterul oamenilor. La 4-2 pentru Dinamo, colegii râdeau de mine (n.r. – unul dintre ei este fostul ministru de Interne, Mihai Chițac). Când a egalat Dinamo, au amuțit”.

PUBLICITATE

bet365.com
emoția sportului la cote maxime!

NU ești un simplu spectator,
ești al 12-lea JUCATOR pe teren!

Intră acum pe www.bet365.com și primești bonus maxim 200 RON - 100% la prima depunere

„AM VRUT SĂ MĂ LAS“

Acum un an, Cristi Bud era decis să plece la muncă în străinătate!

Cristian CUCOLAŞ
cristian.cucolas@prosport.ro

Cristi Bud (foto) e cel mai eficient atacant al CFR-ului în ultimele patru meciuri din Liga I. A marcat de două ori, exilând „perla” Traore în lojă.

Ochit de Paszkany după ce la finalul sezonului trecut a marcat tocmai contra CFR-ului la Mediaş, Cristi Bud a venit în Gruia în această iarnă din postura de rezervă pentru starurile Kone şi Traore. Băimăreanul i-a furat ochii lui Mandorlini şi s-a impus. Luni, Bud a adus golul cu care Clujul a bătut sub Tâmpa după 40 de ani. „Aşa debut nici nu visam, mai ales că am avut emoţii la început, la Cluj. Mai ales că jucam cu idolul meu, Kone!”, e mărturia lui Bud, care acum un an era pe cale să ia o decizie drastică: „Am vrut să mă las de fotbal şi să mă duc să muncesc în străinătate pentru că nu am putut pleca de la Salonta la Alba, în «B», înainte de a ajunge la Gaz!”.

„TREMUR CÂND AUD DE LIGĂ!”

Lider cu CFR-ul în Liga I, Bud aşteaptă Liga Campionilor: „Ce vis frumos ar fi ca într-un an de la retrogradarea cu Mediaşul să pot juca în Ligă! Să fiu pe teren, nu în tribune, aşa cum a fost la meciul cu AS Roma”. Atunci, Bud fugise din cantonamentul lui Liberty pentru a-l urmări pe Totti, pe viu, la Cluj. ■

Eu l-am vrut pe Bud, mi-a plăcut că e luptător, de asta avea nevoie CFR-ul. E un pariu de-al meu

Arpad Paszkany, patron CFR Cluj

1

milion de euro

a costat aducerea lui Bud de la Mediaş. Clujul plăteşte în trei rate 750.000 de euro Gazului, restul de bani virându-i omului de afaceri Marius Vizer, care deţinea 25% din jucător

STRATEGIE / COPOS JOACĂ LA DOUĂ CAPETE ÎN NEGOCIERILE CU PRETENDENŢII LA BANCA TEHNICĂ A RAPIDULUI

REDNIC SAU ANDONE

Foto: Cosmin MOŢEI

Săpunaru e jucător de Ligă, la fel şi Cesinha, Spadacio... Nu mai spun de ceilalţi de acolo! După plecarea lui Zotta şi Sichitiu, nu mai ştiu cine se ocupă de echipă. Dar Copos ştie bine de ce are nevoie clubul

Ioan Andone

Copos discută azi cu „Fălcosul”, dar aşteaptă oricând un răspuns afirmativ al „Puriului”

Gigi STANCU
gigi.stancu@prosport.ro

Victor STOICESCU
victor.stoicescu@prosport.ro

Ioan Andone şi-a reziliat ieri contractul cu ŢSKA Sofia şi se va întâlni azi cu George Copos pentru a negocia preluarea imediată a Rapidului. Totul se poate întoarce însă la 180 de grade, dacă Mircea Rednic acceptă oferta care a rămas încă în vigoare.

Pe scurt, lucrurile stau în felul următor: George Copos l-ar prefera pe banca Rapidului pe cel mai titrat antrenor din istoria clubului, dar Rednic a cerut câteva zile timp de gândire. Cum nu putea fi sigur pe un „Da” din partea „Puriului”, patronul s-a orientat abia luni către Ioan Andone, rămas fără angajament după despărţirea de ŢSKA Sofia. Circul abia acum începe însă. Toată amânarea cerută de Rednic e cauzată de faptul că acesta n-a vrut să-l înlocuiască pe Nicolae Manea înaintea meciului dificil cu Universitatea Craiova, dar ar fi tentat acum să accepte propunerea, când urmează la rând Curtea de Argeş şi Ceahlăul. Exceptând abilitatea cu care a fentat programul greu al Rapidului, Rednic a mai ţintit şi altceva: eliminarea presiunii pentru câştigarea titlului, de care nu se mai poate vorbi după ultimele trei înfrângeri. Acum momentul e perfect, mai ales că şi Copos a schimbat macazul, anunţând ca obiectiv calificarea în Europa League.

ANDONE VREA CONTRACT LUNG

Astfel, deşi la nivel declarativ pare o chestiune de zile până când va semna contractul cu Rapid, Ioan Andone rămâne varianta a doua a lui George Copos. Împotriva lui lucrează şi oferta propriu-zisă a patronului, care vrea un antrenor pentru ultimele 10 etape ale campionatului şi, în funcţie de calificarea în Europa League, prelungirea înţelegerii pe încă un sezon. „Nu sunt antrenor de 10 etape. Dacă-mi propune un proiect pe termen mai lung, s-ar putea să accept”, spune Andone. Mircea Rednic este însă un antrenor tentat de provocări pe termen scurt, iar „Fălcosul” ar putea avea o surpriză în această săptămână. ■

DINAMOVIŞTII, LA PUTERE ÎN GRANT

Interesant este faptul că Rapid a înregistrat cele mai mari succese din istoria clubului având pe bancă foşti dinamovişti.

• Mircea Lucescu, antrenor şi jucător la Dinamo timp de 18 ani, a antrenat Rapidul între 1997 şi 2000, cu excepţia turului campionatului 1998-1999, când a avut un scurt periplu la Inter Milano. A câştigat cu giuleştenii Cupa României în 1998 şi titlul de campion al României în 1999.

• Mircea Rednic a jucat opt ani la Dinamo, dar a evoluat în ultimii trei ani ai carierei sale la Rapid. Sub comanda lui Lucescu a câştigat ca jucător Cupa din 1998 şi titlul din 1999, iar ca antrenor titlul din 2003, Cupa din 2002 şi Supercupele din 2002 şi 2003.

• Ioan Andone, dacă se va concretiza mutarea. A jucat şapte sezoane la Dinamo în anii 80, a câştigat cu „câinii roşii” titlul în 2004 şi ar deveni al treilea antrenor „pursânge dinamovist” al Rapidului.

DIVIZIA FANTASTICĂ 2009-2010 www.diviziafantastica.ro

TALON BONUS 2009-2010

Nume: Prenume:
CNP: Parola: Cod:
Strada: Nr.: Bl.: Sc.: Ap.:
Localitatea: Judeţ/Sector:
Telefon: Semnătura:

Pentru detalii puteţi suna la numărul de telefon 0318257349

Strânge 10 milioane de Euro Fantastici (€) şi un talon de înscriere sau doar un Talon Bonus, pune totul într-un plic şi expediază-l pe adresa OP33, CP10, Bucureşti. În limita acestei sume, cumpără un Lot format din 3 portari, 10 fundaşi, 10 mijlocaşi şi 7 atacanţi din lista de 300 de fotbalişti selecţionaţi în ediţia 2009-2010. Din lotul de 30, formează-ţi echipa de 11 titulari (nu uita ca pe unul dintre ei să-l desemnezi căpitan de echipă - căpitanul punctează dublu) şi intră în joc înaintea fiecărei etape din Liga I, ediţia 2009-2010!

Prin semnarea talonului de înscriere, participanţii îşi dau consimţământul ca datele lor de identificare să intre în baza de date a organizatorului, conform legii 677/2001, acestea putând fi folosite pentru activităţile de marketing ale acestuia. La cererea participanţilor, adresată la numărul de telefon destinat concursului, operatorul se obligă să actualizeze sau să şteargă datele personale ale participanţilor. Regulamentul de desfăşurare a concursului este disponibil pe site-ul www.diviziafantastica.ro. De asemenea, poate fi consultat gratuit la sediul organizatorului. Eventualele reclamaţii legate de desfăşurarea concursului vor fi făcute pe adresa: SC PubliMedia Internaţional, Strada Bărăţiei nr. 31, Sector 3, Bucureşti.

DECIZIE

LPF A HOTĂRÂT: DACIAN VARGA ŞI TIBERIU BĂLAN NU AU AVUT DREPT DE JOC CU TIMIŞOARA

Foto: Vlad CONSTANTINESCU

LIBER LA DEPUNCTARE!

Gigi anunţă: Steaua şi Dinamo se coalizează împotriva Timişoarei

Alex AMIRONOAIEI
alex.amironoaiei@prosport.ro

Telenovela „Varga - Bălan" a primit ieri prima decizie clară, după aproape patru săptămâni de la meciul câştigat de Rapid în faţa Timişoarei.

Cazul celor doi mijlocaşi împrumutaţi de la Sportul Studenţesc a fost plimbat în ultimele săptămâni de la Ligă la federaţie şi retur, dar, ieri, Comisia de Soluţionare a Litigiilor a hotărât că Timişoara are dreptate, iar Varga şi Bălan nu ar fi trebuit să joace. În aceste condiţii, soarta partidei, terminată cu scorul de 1-0 pentru giuleşteni pe teren, este acum în mâinile Comisiei de Disciplină, care are practic liber spre acordarea victoriei Timişoarei la masa verde. Preşedintele Ligii, Dumitru Dragomir, nu a fost surprins de veste, spunând că în maximum zece zile cazul va avea un verdict: „Acum, cazul trece la Disciplină, unde cluburile pot face recurs sau merg la TAS. Eu cred că acolo se va ajunge. Dacă noi greşim, TAS ne salvează".

CLASAMENTUL CU 0-3 LA MASA VERDE

1. CFR	46p
2. POLI	**45**
3. Vaslui	44
4. Steaua	43
5. Dinamo	42
6. Urziceni	42
7. RAPID	**35**

GIGI: „ŞTIU EU CĂ AVEAU DREPT DE JOC!"

Gigi Becali nu poate accepta o eventuală victorie la masa verde a Timişoarei. În acest context, patronul Stelei a anunţat ieri că granzii Bucureştiului se vor alia cu Rapid pentru ca alb-violeţii să nu urce în clasament. „Steaua şi Dinamo vor intra sigur ca parte în procesul Rapid - Timişoara. E interesul meu ca Timişoara să nu ia cele trei puncte", a comentat Becali, care a continuat pe un ton mai categoric: „Ştiu eu, şi o să demonstrez, că Varga şi Bălan puteau să joace". De partea cealaltă, managerul sportiv al lui Dinamo, Florin Prunea, a preferat să fie mai reţinut: „Decizia va influenţa lupta pentru titlu. Nu cunosc documentele şi nu ştiu pe ce se bazează Liga".

Totuşi, tot Becali a anunţat că a vorbit deja cu cei din „Ştefan cel Mare" despre această coaliţie: „Eu am vorbit deja cu Borcea. De asemenea, am discutat şi cu Porumboiu, care mi-a spus că aşteaptă decizia şi după aceea vom vedea".

SINGURA ANCHETĂ OFICIALĂ

Alege jucătorul etapei pe www.prosport.ro: Cristea, Bilaşco sau Gângioveanu

Începând de ieri, a demarat pe www.prosport.ro votul pentru Jucătorul Etapei a 24-a. Ancheta organizată împreună cu gamebookers.com, partener oficial al LPF şi al Ligii I, este găzduită în exclusivitate pe site-ul ProSport şi este singurul sondaj oficial care premiază cei mai buni jucători ai etapei. Propunerile actuale sunt Andrei Cristea şi Marius Bilaşco, vedetele meciului Urziceni - Dinamo 4-4, respectiv Cosmin Gângioveanu, eroul Craiovei din Giuleşti. În etapa precedentă, cititorii l-au desemnat drept cel mai bun jucător pe Dorin Goga de la Timişoara.

CE SPUN POLI ŞI RAPID

Mă bucur doar din punct de vedere al regulamentului. Nu ştiu dacă avem şanse mai mari să câştigăm campionatul acum. Dacă Rapid va merge la TAS, riscă sancţiuni mult mai grave

Gheorghe Chivorchian, preşedinte executiv Timişoara

N-au făcut altceva decât să ia o decizie asupra căreia se antepronunţaseră. Probabil ne vor da 3-0 şi vom ajunge la TAS. Altfel nu putem lupta împotriva acestor abuzuri

Ioan Taban, preşedinte CA Rapid

PUBLICITATE

Ford Fiesta, 1.25 82CP. Consum combustibil (l/100km) mixt: 5,7 conform directivei CEE 1999/100/EC; emisiile de CO_2 (g/km): 133.

Creată pentru a fi celebră, noua ta Fiesta a primit distincţia Maşina Anului 2010 în România. Pentru a marca această recunoaştere oficială, Fiesta este echipată cu super pachetul Celebrity ce conţine aer condiţionat, computer de bord, radioCD, geamuri electrice faţă şi airbaguri frontale.

Ofertă valabilă în limita stocului disponibil.
Autoturismul din imagine este cu titlu de prezentare.
* Prin Programul de stimulare a înnoirii Parcului auto naţional pentru 2010, preţul include 3 prime de casare.

FordFiesta | Feel the difference

www.ford.ro

Ford

CFR CLUJ
se distanţează în frunte

Loc	Echipa	M	V	E	Î	Gol.	Pct.	Ad.
★ 1	CFR Cluj	24	13	7	4	29-14	46	+10
★ 2	Poli Timişoara	24	12	9	3	43-15	45	+9
● 3	FC Vaslui	24	13	5	6	33-23	44	+11
● 4	Steaua	24	12	7	5	32-22	43	+7
● 5	Dinamo	24	11	9	4	36-23	42	+6
● 6	Urziceni	24	11	9	4	34-22	42	+6
7	Rapid	24	10	5	9	39-30	35	-1
8	Oţelul	24	10	5	9	27-28	35	-1
9	FC Braşov	24	8	7	9	25-23	31	-8
10	Gloria Bistriţa	24	7	9	8	23-29	30	-6
11	Astra	24	7	7	10	28-33	28	-5
12	Gaz Metan	24	6	10	8	20-30	28	-11
13	Craiova	24	8	3	13	33-34	27	-6
14	Poli Iaşi	24	7	5	12	22-34	26	-10
▼ 15	Internaţional	24	7	4	13	21-37	25	-11
▼ 16	Pandurii	24	5	9	10	15-22	24	-15
▼ 17	Ceahlăul	24	4	7	13	19-40	19	-17
▼ 18	Alba Iulia	24	4	5	15	22-42	17	-19

Legendă: ★ LC ● Europa League, plus câştigătoarea Cupei ▼ retrogradare

CLASAMENTUL RETURULUI

1. Bistriţa	7	5	1	1	10-5	16
2. Dinamo	7	4	3	0	17-11	15
3. Timişoara	7	4	2	1	14-3	14
4. Vaslui	7	4	2	1	8-4	14
5. Oţelul	7	4	1	2	6-4	13
6. CFR	7	3	3	1	6-4	12
7. Univ. Craiova	7	3	1	3	9-7	10
8. Astra	7	3	1	3	9-10	10
9. Ceahlăul	7	2	3	2	6-5	9
10. Steaua	7	2	3	2	7-8	9
11. Inter C. de Argeş	7	2	3	2	5-6	9
12. Urziceni	7	1	5	1	9-9	8
13. Poli Iaşi	7	2	2	3	7-9	8
14. Gaz Metan	7	1	4	2	2-4	7
15. Pandurii	7	0	4	3	1-5	4
16. Braşov	7	1	1	5	6-12	4
17. Rapid	7	1	1	5	3-9	4
18. Alba Iulia	7	1	0	6	5-15	3

Notă: Aceste clasamente au fost întocmite ţinând cont de decizia Comisiei de Soluţionare a Litigiilor, care le-a dat ieri dreptate timişorenilor în procesul cu Rapid. Poli va câştiga, cel mai probabil, cu 3-0 la masa verde meciul pierdut cu 1-0 în faţa giuleştenilor, modificare pe care am operat-o mai sus.

ProSport Fondat 1997; ISSN 1453-3707

Redactor-şef: Dan Filoti
Director Publishing: Cosmina Noaghea
Publisher: Daniela Radu
Director publicitate: Nicoleta Nedea
Director marketing: Daniela Şerban
Director financiar: Sorin Dinu
Director distribuţie: Dan Apostolache (0721.102.086)

Redactori-şefi adjuncţi: Florin Caramavrov, Lucian Lipovan, Matei Udrea
Şefi departamente:
Fotbal: Iulian Vâlvoiu
Reporteri speciali: Alexandru Enciu
Ligi inferioare: Daniel Remeş
Fotbal internaţional: Robert Vătafu
Sporturi: Andru Nenciu
Responsabil de număr: Cătălin Mureşanu

Redacţie: Bucureşti, Casa Presei Libere, nr. 1 Corp A3-A4, s1, Bucureşti. Tel: 031.825.7300; Fax: 031.825.7385
Tipar: coprint
Telefon: 031.825.1028; Fax: 031.825.1036
www.coprint.ro

Trimiteţi opiniile dvs. la dialog@prosport.ro

PubliMedia International
Tirajul ProSport este certificat de Biroul Român de Audit al Tirajelor

ANALIZĂ / DOUĂ DINTRE CELE OPT ECHIPE CARE AVEAU ŞANSE LA TITLU ÎNAINTEA RETURULUI AU PĂRĂSIT SCENA

ŞASE NEGRI MITITEI

CFR, Timişoara, Vaslui, Steaua, Dinamo şi Urziceni continuă cursa cu obstacole. La un momentat dat aflate şi ele în cărţi, Rapid şi Braşov s-au pierdut pe drum

Cristian HUBALI
cristian.hubali@prosport.ro

Matei UDREA
matei.udrea@prosport.ro

Pe măsură ce lupta pentru titlu se încinge, se rărește și grupul echipelor care țin ritmul. La fel ca în celebra povestire „Zece negri mititei", a Agathei Christie, actorii părăsesc scena unul câte unul. În cele șapte etape trecute de la începerea returului, Brașov și Rapid s-au pierdut deja pe drum. Cursa continuă cu șase protagoniste presărate pe distanța a patru puncte: CFR, Timișoara, Vaslui, Steaua, Dinamo și Urziceni. Un ușor avantaj par să aibă primele trei.

PARADOXUL DE LA CLUJ

CFR Cluj. Echipa joacă prost, e abia pe locul 6 în retur, dar continuă să conducă în clasament şi păstrează mari şanse de calificare în finala Cupei. Ardelenii sunt salvaţi deocamdată de fluctuaţiile rivalelor, de arbitraje şi de valoarea individuală a fotbaliştilor, care salvează jocul colectiv slab al echipei.

„OUTSIDERII" FAVORIŢI

Poli Timişoara. Bănăţenii sunt un exemplu clar al sintagmei „echipă pregătită din toate punctele de vedere". Au pierdut pe teren cu Rapid, dar Comisia de Soluţionare a Litigiilor le-a dat ieri dreptate şi, probabil, vor câştiga la masa verde. Dispun de un lot puternic şi o conducere dibace. Învinşi acasă de Vaslui, timişorenii susţin că nu mai au şanse la titlu, dar în realitate lucrurile stau exact pe dos. Poli e pe locul 3 în retur, conduce în ierarhia derby-urilor şi pe locul 2 în clasamentul general. În acest moment, pare chiar mai îndreptăţită decât CFR să emită pretenţii la titlu.

MOLDOVENII RECUPEREAZĂ SPECTACULOS

FC Vaslui. Numai în ultimele două etape, echipa lui Adrian Porumboiu a izbutit punctaj maxim în derby-uri cu adversare din Top 7: 1-0 cu Rapid şi 1-0 cu Timişoara. Moldovenii au urcat pe locul 3, la doar două puncte de actualul lider. Lăcătuş are la dispoziţie mai mulţi jucători străini care pot decide, de unii singuri, soarta unui meci.

PERPETUUM MOBILE DIN GHENCEA

Steaua. Situaţia roş-albaştrilor e aproape incredibilă. Echipa joacă foarte slab, tensiunea a atins cote greu de suportat, patronul nu mai dă bani, antrenorul şi jucătorii şi-au pierdut încrederea unii în alţii, suporterii au părăsit echipa, dar Steaua continuă să aibă şanse la titlu! În Ghencea pare să se fi descoperit formula care produce rezultate fără să beneficieze de condiţiile minime.

FORŢA HAITEI

Dinamo. Cornel Ţălnar a reuşit să le redea roş-albilor exact lucrul care dispăruse din vestiar în ultimii ani: forţa grupului. „Tânţarul" a readus echipa în lupta pentru titlu şi le-a dat din nou suporterilor motive de mândrie, dinamoviştii stând excelent în derby-uri. Rămâne de văzut dacă „haita" se va putea concentra şi în meciurile cu echipele mici, în care, până acum, a pierdut numeroase puncte.

PIERDERE DE VITEZĂ

Urziceni. Din grupul de şase echipe care mai păstrează şanse la titlu, ialomiţenii par să se afle în poziţia cea mai fragilă. Unirea a câştigat un singur joc în retur şi nu se arată suficient de puternică pentru a continua bătălia. Ialomiţenii au însă şi un atu: au terminat meciurile cu contracandidatele la titlu, iar de acum încolo vor întâlni doar echipe „mici". ■

După înfrângerea cu Vaslui am ieşit din cursa pentru titlu. Spun asta fără echivoc
Marian Iancu, patron Poli Timişoara

Se pare că, în continuare, avem cel mai bun program dintre candidatele la titlu. Trebuie să-l valorificăm
Mihai Stoichiţă, antrenor Steaua

Principalele noastre adversare sunt Timişoara şi Vaslui. Preferăm să jucăm cu Steaua, Dinamo sau Rapid, decât să întâlnim echipe care se bat la retrogradare.
Iuliu Mureşan, preşedinte CFR Cluj

E clar că Timişoara este avantajată în lupta pentru locul 1 după ce a obţinut punctele cu Rapid
Mihai Stoica, preşedinte la Unirea Urziceni

PROGRAMUL CELOR 6 PRETENDENTE LA TITLU PÂNĂ LA FINALUL CAMPIONATULUI

Echipa	Etapa 25	Etapa 26	Etapa 27	Etapa 28	Etapa 29	Etapa 30	Etapa 31	Etapa 32	Etapa 33	Etapa 34
Dinamo:	Gaz Metan (acasă)	Pandurii (d)	Braşov (a)	Bistriţa (d)	Iaşi (a)	Rapid (d)	Timişoara (a)	Alba Iulia (d)	Astra (a)	Vaslui (d)
Steaua:	FC Braşov (acasă)	Bistriţa (d)	Iaşi (a)	Rapid (d)	Timişoara (a)	Alba Iulia (d)	Astra (a)	Vaslui (d)	Craiova (a)	Curtea de Argeş (d)
CFR:	Bistriţa (acasă)	Iaşi (d)	Rapid (a)	Timişoara (d)	Alba Iulia (a)	Astra (d)	Vaslui (a)	Craiova (d)	Curtea de Argeş (a)	Ceahlăul (d)
Timişoara:	Craiova (deplasare)	Curtea de Argeş (a)	Ceahlăul (d)	CFR (a)	Steaua (d)	Oţelul (a)	Dinamo (d)	Gaz Metan (a)	Pandurii (d)	Braşov (a)
Urziceni:	Astra (deplasare)	Gaz Metan (a)	Vaslui (d)	Pandurii (a)	Craiova (d)	Braşov (a)	Curtea de Argeş (a)	Bistriţa (d)	Ceahlăul (a)	Iaşi (d)
Vaslui:	Alba Iulia (acasă)	Astra (d)	Urziceni (d)	Craiova (a)	Curtea de Argeş (d)	Ceahlăul (a)	CFR (d)	Steaua (a)	Oţelul (d)	Dinamo (a)

LIGA CAMPIONILOR (SFERTURI - TUR) / ARSENAL – BARCELONA, AZI, ORA 21:45, TVR1

JOACĂ ACADEMIILE!

Foto: REUTERS

Arsenal şi Barcelona sunt singurele cluburi mari europene care se bazează pe propriile pepiniere. Cele două se bat pentru un loc în semifinalele Ligii

Irina MANDREŞ
irina.mandres@prosport.ro

Arsenal şi Barcelona se întâlnesc azi în manşa tur a sferturilor de finală ale Ligii Campionilor. „Tunarii" şi „extratereştrii" sunt singurele cluburi de top din Europa care se bazează în special pe jucători proveniţi din propriile pepiniere.

Duelul echipelor care au înregistrat cele mai mari victorii din acest sezon de Champions League, Arsenal – Porto 5-0 şi Barcelona – Stuttgart 4-0 (ambele în faza optimilor), a fost supranumit de presa din Europa „duelul fotbalului adevărat". Dincolo de jocul încântător pe care echipele lor îl practică, antrenorii Arsene Wenger şi Josep Guardiola nu au plătit niciodată sume astronomice pe transferuri, cele două cluburi preferând să-şi promoveze jucătorii din propriile academii. Astfel, cei mai mulţi dintre cei 22 de jucători care vor juca azi pe „Emirates" sunt practic crescuţi de Arsenal (zece din tot lotul, mulţi însă transferaţi ca juniori), respectiv Barcelona (doisprezece din tot lotul).

ARSENAL N-A ÎNVINS-O NICIODATĂ PE BARCELONA

Cele două echipe s-au întâlnit de trei ori în Liga Campionilor. „Tunarii" nu au câştigat niciodată în faţa catalanilor, cea mai dureroasă înfrângere fiind cea din finala Ligii Campionilor de la Paris, din 2006. În sezonul 1999-2000, Arsenal şi Barcelona s-au întâlnit în faza grupelor, unde catalanii au învins cu 4-2 pe „Highbury" şi au remizat, 1-1, pe „Camp Nou". Atunci, Pep Guardiola îi conducea pe „extratereştri" din teren, iar Henry juca la Arsenal. ■

ARSENAL	AZI 21:45	BARCELONA
antrenor: Arsene WENGER		antrenor: Josep GUARDIOLA
Almunia – Sagna, Vermaelen, Campbell, Clichy – Song, Fabregas, Diaby – Nasri, Bendtner, Arşavin		Valdes – Dani Alves, Puyol, Milito, Maxwell – Busquets, Xavi, S. Keita – Messi, Ibrahimovic, Henry
Absenţi: Ramsey, Gibbs, Djourou, Van Persie, Gallas (accidentaţi)		**Absenţi:** Iniesta, Pique, Abidal (accidentaţi), Cigrinski (fără drept de joc)

Stadion: „Emirates"
Arbitru: Massimo Busacca (Elveţia)

12 jucători din lotul Barcelonei provin din La Masia: Valdes, Pique, Puyol, Xavi, Iniesta, **Messi (foto)**, Bojan, Busquets, Pedro, Jeffren, Jonathan, Alcantara

10 jucători din lotul lui Arsenal au trecut pe la academia „tunarilor": Djourou, Gibbs, Traore, Bendtner, Walcott, Cruise, Song, Clichy, Fran Merida, Fabregas

Henry a ajuns la un acord cu New York Red Bulls. Francezul va evolua doi ani în SUA şi va primi opt milioane de dolari pe sezon

PROGRAM TV
ASTĂZI

16:00/ DIRECT
SPORT.RO
Fotbal Bulgaria: Beroe Stara Zagora – TSKA

19:00/ DIRECT
SPORT 1
Fotbal: Ujpest - FTC, Cupa Ligii Ungariei

19:05/DIRECT
SPORT.RO
Informaţia

20:00/DIRECT
EUROSPORT 2
Baschet: Bilbao (Spania) - Cez Nymburk (Cehia)

21:30/DIRECT
SPORT KLUB
Fotbal Play-off Belgia: Gent - Anderlecht

21:30/ DIRECT
BOOMSPORT ONE
Liga Campionilor: Inter - TSKA Moscova

21:40
TVR 1
Liga Campionilor: Arsenal - FC Barcelona

22:00
EUROSPORT 2
Baschet: Eurocupa: Valencia - Aris

ProSport nu-şi asumă răspunderea pentru eventualele schimbări operate între timp în program

MAI SUNT 72 DE ZILE până la startul **Campionatului Mondial din Africa de Sud**

PUBLICITATE

UEFA CHAMPIONS LEAGUE
Heineken®

FII PRINTRE STELELE
DIN UEFA CHAMPIONS LEAGUE!
Trăieşte experienţa spectaculoasă a fotbalului la Madrid, împreună cu Heineken®!

Poţi fi unul dintre cei 10 participanţi care vor trăi experienţa **Finalei UEFA Champions League** de la Madrid chiar din tribunele stadionului sau poţi câştiga mii de alte premii Heineken®, trimiţând codurile de sub ambalajele promoţionale pe **www.heineken.ro/ucl** sau prin **SMS** la **1878** (tarif normal).

Promoţia se desfăşoară în perioada 15.02.2010 – 30.04.2010. Regulamentul este disponibil pe www.heineken.ro/ucl sau la Infoline 021/207.00.78 (tarif normal).

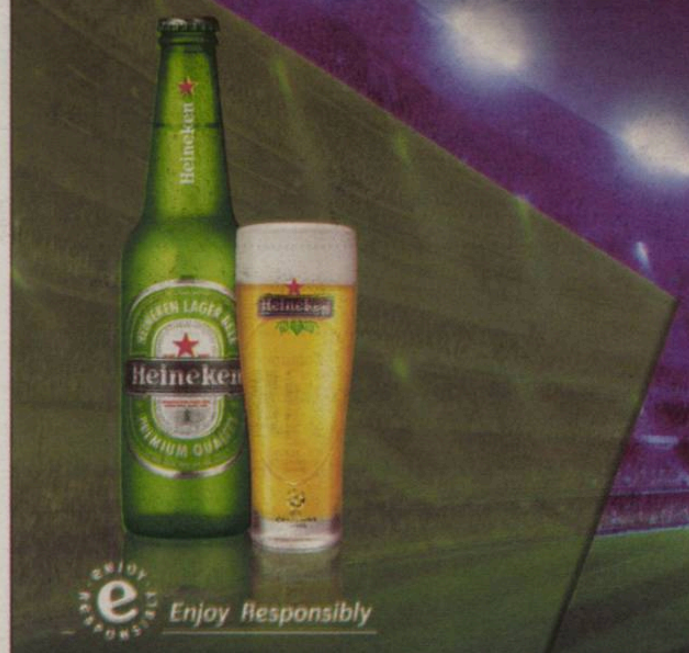

Enjoy Responsibly

INTER – ȚSKA MOSCOVA, AZI, ORA 21:45

Foto: AFP

ÎN CAPUL LUI CHIVU

Sorin DUMITRESCU
sorin.dumitrescu@prosport.ro

Chivu (foto) ar putea avea probleme azi, în manșa întâi a sferturilor Ligii Campionilor. Jucătorii lui ȚSKA Moscova ar putea adopta tactica Romei, aceea de a centra „pe Chivu", care abia a revenit după operația la cap.

Inter a acuzat Roma de lipsă de fairplay după meciul pierdut sâmbătă în fața Romei (1-2), în Serie A. Mai exact, oficialii campioanei Italiei spun că „după ce a intrat Chivu pe teren, jocul Romei s-a schimbat brusc. Au renunțat la pasele pe jos și au trimis numai baloane înalte, solicitându-l pe Chivu în jocul aerian. Au făcut-o deliberat, pentru că știau ce pățise jucătorul nostru și l-au forțat să lovească de multe ori mingea cu capul". Bruno Conti, care se confundă cu istoria Romei, ca jucător și acum ca oficial, a replicat șocat: „E clar că numai minți bolnave precum cea a lui Mourinho ar putea scorni așa ceva. Am vorbit cu Chivu și înainte, și după meci și niciun moment nu ne-a acuzat că l-am fi forțat să sară mult la cap".

Dacă rușii de la ȚSKA Moscova au aflat de această poveste, este probabil să se orienteze din start spre varianta aruncării baloanelor înalte spre careul milanez, pe direcția lui Chivu, pentru că, într-un meci din sferturile Ligii Campionilor, scopul scuză mijloacele. ■

INTER MILANO	AZI 21:45	ȚSKA MOSCOVA
antrenor: Jose MOURINHO		antrenor: Leonid SLUȚKI
Julio Cesar - Maicon, Cordoba, Samuel, Chivu - Zanetti, Cambiasso, Stankovic - Sneijder - Eto'o, Milito		Akinfeev - A. Berezuțki, V. Berezuțki, Ignașevici, Șenikov - Krasic, Semberas, Aldonin, Gonzalez - Honda, Necid
Absenți: Motta, Lucio (suspendați), Santon (accidentat), Balotelli (neconvocat)		**Absenți:** -

Stadion: „Giuseppe Meazza"
Arbitru: Howard Webb (Anglia)

Mourinho îi suspectează pe jucătorii de la ȚSKA că se dopează

HAOS / FIORENTINA A RĂMAS DE IERI FĂRĂ PATRON, DIEGO DELLA VALLE RENUNȚÂND SĂ MAI SPRIJINE CLUBUL

„DU-TE, MUTULE!"

ÎN DIZGRAȚIE
Mutu nu mai este idol pe „Artemio Franchi"
Foto: EPA

70 la sută dintre suporterii „Viola" vor ca românul să plece de la echipă

Sorin DUMITRESCU
sorin.dumitrescu@prosport.ro

Haosul a pus stăpânire pe Fiorentina. De ieri, patronul Diego Della Valle nu mai susține echipa, iar suporterii vor ca Mutu, cel mai bun jucător al Violei, să-și facă bagajele și să plece de pe „Artemio Franchi".

Internaționalul român Adrian Mutu nu mai este dorit la Fiorentina. Unul dintre cele mai populare și mediatizate site-uri ale tifosilor, firenzeviola.it, a avut ideea unui sondaj în care întrebarea era „Ce jucător ați prefera să plece de la Fiorentina la vară?", iar răspunsul nu lasă loc de niciun dubiu. Între nedoritul loc 1 și toți ceilalți jucători incluși pe listă distanța e imensă. „Proscrisul" se numește Mutu, cu ceva mai mult de 69 la sută dintre opțiuni, cel supranumit „Il Fenomeno" ieșind definitiv din inimile suporterilor după dublul caz de dopaj cu sibutramină. Cel pus la zid nu este jucătorul Mutu, ci omul, caracterul său reprezentând motivul divorțului sufletesc dintre tribună și Adrian. Mutu este deocamdată suspendat provizoriu, la mijlocul lunii aprilie urmând a afla sancțiunea finală.

8 ani au trecut de când Fiorentina a fost preluată de către familia Della Valle, la acea dată echipa activând în Serie C

PRANDELLI NU PLEACĂ

Începând de ieri, Fiorentina nu-l mai are patron pe Diego Della Valle. Comunicatul a căzut ca un bumerang și a dus inclusiv la scene greu de imaginat în urmă cu doar o zi. Tifosi pro și contra familiei ce a readus Florența din Serie C2 până în Liga Campionilor s-au luat la bătaie în fața stadionului, după ce partizanii lui Diego au expus un banner de mulțumire. Încă e greu de spus cine și cum va conduce Fiorentina. Vestea bună este că antrenorul Cesare Prandelli a dat și el un comunicat oficial, anunțând că va continua cu echipa la care a venit în urmă cu patru ani. ■

MUTU ȘI PAOLO ROSSI AU FOST LA CURSE

În așteptarea deciziei în cazul de dopaj, Mutu pare destul de relaxat, dovadă faptul că duminică a asistat la cursele de cai de la Arezzo, alături de Paolo Rossi, fosta glorie a națională Italiei. Unul dintre oficialii Fiorentinei, Andrea Mencucci, este optimist, el considerând că românul va putea reveni pe gazon poate chiar peste două săptămâni, adică imediat după pronunțarea sentinței, pentru că nu i se vor da decât maximum două luni, perioadă deja efectuată.

ABONEAZĂ-TE LA PRO SPORT
Câștigi timp și economisești bani

TE POȚI ABONA LA PROSPORT FOLOSIND UNA DIN CELE TREI METODE:

PRIN OP SAU MANDAT POȘTAL
Completează talonul alăturat, decupează-l și trimite-l împreună cu dovada plății **pe adresa:** Str. Baratiei nr. 31, sector 3-Departament Abonamente; **prin fax:** 0318.256.243 sau prin **email:** abonamente@mpg.ro. Abonamentele plătite până în data de 20 a lunii în curs, vor fi distribuite cu 1 a lunii următoare

PRIN SMS PENTRU O LUNĂ
Timite un **SMS** la numărul **7533** (tarif 7€ fără TVA cu textul) **CUMPAR PROSPORT.** Contravaloarea abonamentului va fi reținută direct din factura ta de telefon mobil. Apoi te vom contacta noi telefonic pentru a stabili restul detaliilor

ONLINE PE WWW.PROSPORT.RO
Completează **câmpurile** cu toate datele cerute. Plata se efectuează **online**. Ai nevoie doar de un card de credit/debit **VISA, MASTERCARD, VISA ELECTRON** sau **MAESTRO** valabil.

Contravaloarea abonamentului se poate achita prin ordin de plată la orice bancă sau prin mandat poștal la orice oficiu poștal, în contul Publimedia International - RO76INGB0001000180258927 deschis la ING Bank, sector 1, CIF RO 12530043. Prețul include TVA și taxele de distribuție. Publimedia International își asumă responsabilitatea trimiterii abonamentului către dumneavoastră. Eventualele erori în distribuție nu cad în sarcina noastră, dar trebuie semnalate imediat pe adresa **abonamente@mpg.ro.**

Nume și prenume*: .....
Adresa*: .....
.....
.....
Telefon*: ..... Fax: .....
E-mail: .....
*câmpuri de completat obligatoriu

☐ Nu sunt de acord ca datele mele personale să fie incluse în baza de date cu cititorii produselor editate de Publimedia International, conform Legii 677/2001.

☐ ProSport / 1 lună..... 26 RON
☐ ProSport / 3 luni..... 75 RON
☐ ProSport / 6 luni..... 145 RON
☐ ProSport / 12 luni..... 285 RON
☐ ProSport și Gândul / 1 lună.....40 RON

Abonamentele achitate până la data de 20 a fiecărei luni vor fi onorate începând cu data de 1 a lunii următoare

**ofertă valabilă numai pentru București

HANDBAL. UCRAINA – ROMÂNIA / TRICOLORELE DE LA OLTCHIM SE DUELEAZĂ CU TREI COECHIPIERE DE LA VÂLCEA

OLTCHIM VS. ROMÂNIA

Antrenor România: Radu VOINA

Foto: Cosmin MOȚEI

Voina, fără Ramona Maier şi Valeria Beşe

Andru NENCIU
andru.nenciu@prosport.ro

Reprezentativa României îşi croieşte drumul spre Campionatul European din Danemarca şi Norvegia întâlnind azi (ora 18:00), la Zaporoje, formaţia Ucrainei, în derby-ul Grupei I preliminare.

După o călătorie solicitantă, tricolorele au aterizat în Zaporoje aseară, cu doar 22 de ore înaintea partidei care nu va fi transmisă de niciun canal TV din România. Fără două piese de bază lăsate acasă, Ramona Maier (uşor accidentată) şi Valeria Beşe (probleme personale), naţionala pregătită de Radu Voina porneşte favorită în disputa cu o echipă al cărui nucleu e dat atât de Motor Zaporoje, dar şi de tridentul de la Oltchim: centrul Regina Symkute (25 de ani) şi interii Anastasia Pidpalova (28 de ani) şi Olga Vasciuk (23 de ani). „Sunt colegele noastre, jucătoare valoroase, dar vom lupta pentru a ne adjudeca victoria ca în orice alt meci. Noi suntem singurele noastre adversare", a spus la Digisport Narcisa Lecuşanu, jucătoarea ce le-a perforat poarta ucrainencelor (10 goluri) în ultimul meci oficial, la CE 2008, scor 40-32.

VERGELIUK POATE STÂRNI PANICĂ

Principalul pericol e declanşat de vedeta Marina Vergeliuk (32 de ani), interul dreapta care a marcat în acest sezon 37 de goluri pentru Krim Ljubljana în Liga Campionilor. „Ucraina e o ţară cu un handbal dezvoltat şi probabil vom merge împreună la Europene", a opinat Radu Voina. Întrucât distanţa din punct de vedere valoric e ca de la cer la pământ între România şi celelalte adversare, Portugalia şi Elveţia, trupa lui Radu Voina nu poate rata CE din decembrie întrucât la regalul nordic vor accede primele două clasate din cele şapte grupe preliminare. ■

CLASAMENT GRUPA 1

1. România	2	2	0	0	76-41	4
2. Ucraina	2	2	0	0	69-51	4
3. Portugalia	2	0	0	2	54-73	0
4. Elveţia	2	0	0	2	38-72	0

Azi, etapa a 3-a: Ucraina - România, Elveţia - Portugalia.
Runda a 4-a (3 aprilie): Portugalia - Elveţia, România - Ucraina (Buzău, ora 12:00, live pe Digisport)

În ultimul meci oficial jucat contra Ucrainei, tricolorele s-au impus la CE 2008 din Macedonia, scor 40-32

5
este locul ocupat de România la CE 2008

1,90
metri măsoară cea mai înaltă jucătoare de pe teren din meciul de azi, Anastasia Pidpalova

Naţionala e practic calificată. Are două meciuri cu Ucraina, iar celelalte adversare nu emit pretenţii
Cristian Gaţu, preşedinte FRH

Foto: Cosmin MOȚEI

GIMNASTICĂ

IZBAŞA, VIITOR INCERT

Antrenorul lotului feminin, Nicolae Formine, a declarat ieri pentru hotnews.ro că viitorul **Sandrei Izbaşa (foto)** în sport atârnă de un fir de aţă. „Accidentarea ei a fost una groaznică, iar perioada de recuperare e una îndelungată. Am discutat cu ea, iar în ultimul timp a luat în calcul chiar şi retragerea", a spus tehnicianul. În luna septembrie, Sandra şi-a rupt tendonul lui Achile şi a suferit o fisură de metatarsiene.

Foto: Alexandru HOJDA

HANDBAL / VESZPREM – HCM

TOMA, OMUL CU MINUNILE

Cei mai vechi componenţi ai echipei HCM Constanţa, **Laurenţiu Toma (foto, purtat pe braţe)** şi Rudi Stănescu, au primit ieri titlul de Cetăţeni de Onoare ai Constanţei. HCM pleacă la Veszprem vineri după-amiază, sâmbătă (Sport.ro, ora 18:15) urmând a juca returul din optimile Ligii Campionilor împotriva echipei maghiare (23-27 în tur). „Vom merge la Veszprem pentru a da totul pe teren şi ne gândim la o minune", anunţă Toma. (Cristi BANCIU).

TENIS

SANIA, MĂRITIŞ CU CÂNTEC

Una dintre cele mai simpatice jucătoare de tenis, **Sania Mîrza (23 de ani, foto)**, a ales să spună adio singurătăţii şi a anunţat că se va căsători cu jucătorul pakistanez de crichet Shoaib Malik. Relaţia celor doi sportivi celebri este cu atât mai interesantă cu cât India şi Pakistanul au relaţii încordate încă din 1947, atunci când pakistanezii şi-au proclamat independenţa. Bună prietenă a Soraniei Cîrstea, Sania (32 WTA) este o adevărată vedetă în India, fiind adorată de milioane de tinere.

AUTO

DUSTER, ÎNVINGĂTOR ÎN MAROC

Luni, Dacia Duster a reuşit să-şi demonstreze robusteţea şi fiabilitatea pe dunele de nisip din Munţii Atlas din Maroc. În cadrul Raliului Gazelelor (singura competiţie 100% feminină), conducând un Duster, Isabelle Charles (responsabilă design Dacia Duster) s-a clasat pe locul I, iar Nathalie Descout (coordonatoarea campaniei publicitare Dacia Duster la nivel mondial) s-a clasat pe poziţia a patra. (Daniel REMEŞ)

ALEX ŞI FLIPPER

Dulgheru a înotat la Miami cu urmaşul celebrului delfin din serialul cu acelaşi nume

Timp de câteva ore, Alexandra Dulgheru (49 WTA, foto, în stânga) a schimbat terenul de tenis cu apa albăstruie şi rece a celebrului acvariu din golful Biscayne, Miami Sequarium.

Partener de antrenament, unul dintre cei 13 delfini, urmaşii legendarului Flipper, personajul filmului ce făcea furori prin anii 60. Deşi a fost eliminată în turul secund al Mastersului WTA de la Miami, Alex a părăsit oraşul din Florida numai cu amintiri plăcute. Astfel, celor 50 de puncte WTA şi cecului de 11.000 de euro li s-a adăugat o experienţă inedită. Alături de două colege din circuit, bucureşteanca a dat curs invitaţiei lansate de organizatorii turneului, aceea de a înota alături de delfinii găzduiţi de unul dintre cele mai cunoscute acvarii din lume. Echipată în costum de neopren, Alexandra a aflat despre cum trăiesc aceştia în habitatul creat, după care a asistat la săriturile şi acrobaţiile pe care trei dintre delfini le-au prezentat. Totul încheiat, mult prea repede, cu o întrecere în apă şi fotografia de final. ■

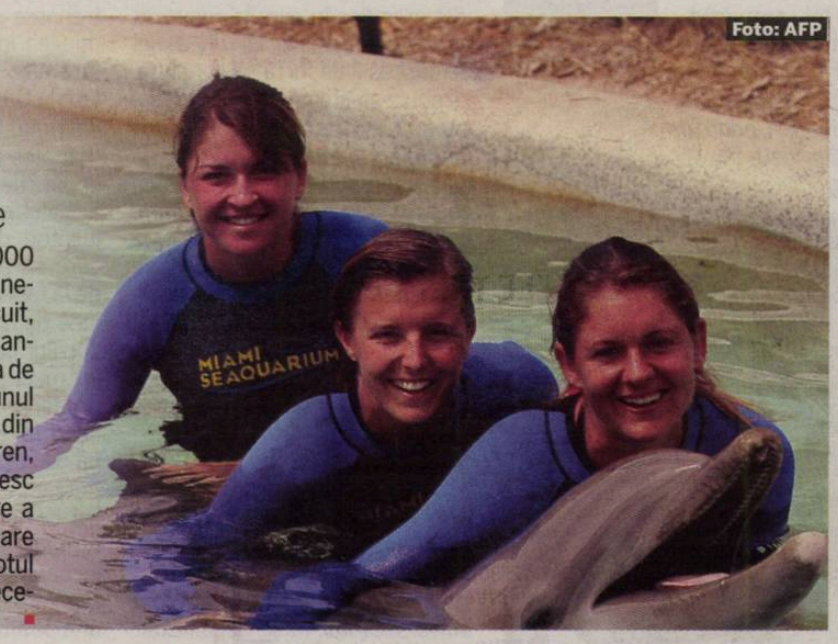

Foto: AFP

FIȚE, PONTURI, BĂNUIELI

EDA, APLAUDATĂ DE PATZAICHIN

Foștii campioni Ivan Patzaichin și Monica Iagăr s-au aflat ieri printre vedetele care au participat la ultima prezentare de modă a creatoarei Liza Panait. Cele mai multe aplauze le-a adunat frumoasa prezentatoare de știri sportive Eda Marcus (foto), care a fost mireasa colecției Sophystique.

REPORTAJ GICĂ HAGI VREA SĂ REFACĂ VERIGA LIPSĂ DIN FOTBALUL ROMÂNESC

„ACADEMIA S-A NĂSCUT DUPĂ 3-0 CU JUVENTUS”

La numai șase luni de la înființarea școlii sale, „Regele” obține o victorie mare cu Juve. Proiectul lui urmărește găsirea unor fotbaliști completi

Hagi radiază. Fiecare trăsătură a feței sale trădează satisfacție și bucurie, ca pe vremea când reușea goluri magnifice pe terenul de joc. Nu trecuseră decât 30 de minute de când puștii săi învinseseră Juventus Torino la Mundialito.

„Academia Hagi s-a născut azi, după acest 3-0. De acum nimic nu este imposibil. Gândiți-vă că eu am făcut această echipă în numai șase luni, Juventus are centru de juniori de talie mondială de foarte mulți ani”.

MONITORIZAȚI DE LA 12 ANI

Gică Hagi se află în tribuna principală a stadionului din Vila Real de Santo Antonio, un orășel-stațiune de numai 10.000 de locuitori, care susține o competiție cu 2.000 de participanți. Mundialito este un adevărat campionat mondial pentru copii cu vârste între 7 și 12 ani, veniți din 38 de țări. Talentul nu așteaptă numărul anilor! „Încă de aici începe monitorizarea micilor fotbaliști. În tribune sunt scouteri de peste tot, am văzut chiar și doi japonezi. Se alcătuiesc baze de date, se urmărește evoluția jucătorului, iar la 17-18 ani pot fi solicitați de echipele mari, pentru că există îndosariate toate informațiile”, spune Hagi.

CORESPONDENȚA

Alexandru ENCIU (text și foto) din Faro (Portugalia)

„TREBUIA SĂ SE ȘTIE CĂ EXIST”

„Regele” urmărește deja alte meciuri, dar developează imaginile trecute. A început un proiect grandios în care și-a investit aproape toți banii, iar un astfel de succes îi dă forța să continue. „Trebuia să fim prezenți aici, pentru a ști lumea că Hagi a început un proiect. Că exist! După victoria cu Juventus nici nu mai contează ce facem mai departe. Oricum, pentru mine important nu este rezultatul. Am venit să văd ce poate această echipă, care încă e în formare”, mărturisește decarul „Generației de Aur”.

„BUFA-BUFA LA OTOPENI, NU PE TEREN”

Ochiul lui privește mereu dincolo de realitatea imediată. „În iarnă am spus stop, schimbăm totul. Am jucat în Turcia cu Galatasaray, iar după meci am fost bulversat total. M-au depășit turcii la tehnica individuală și tehnica de joc. Atunci am spus că schimbăm totul. La «Academia Hag» nu există bufa-bufa”.

Ce-i aia bufă, Gică?, vine întrebarea reporterului. „Să bubui mingea în față, fără construcție, fără cap. Ce-i aia? Doar nu suntem la Otopeni, unde se zboară la înălțime. Fotbalul e la firul ierbii, mai ales la vârste mici, unde se capătă deprinderile. Aici a pierdut fotbalul românesc, nu mai avem jucători de construcție, jucători care să paseze. Iar totul pleacă de la faptul că se impun rezultate încă de la vârste la care psihicul copiilor nu suportă presiunea. La un meci de juniori cu Germania, pe teren propriu, nu contează când, mi-a venit să intru sub tribună de rușine când vedeam că nu puteam ieși din jumătatea noastră de teren. Nu ăsta e fotbalul românesc, iar «Academia Hagi» încearcă să refacă veriga pierdută”. Vorbele lui Gică se leagă logic una de alta. ■

> Nu fac altceva decât fotbal. Mă mai uit la un film, mai ascult muzică. În rest, fotbal și iar fotbal. Știu tot ce se întâmplă și văd imediat jucătorii adevărați. Am ochi, în cinci minute îmi dau seama ce știe fiecare
> **Gică Hagi,** fost internațional

PARIU PE NICU ȘI PE HAGI JR!

Hagi spune că are câțiva juniori care vor ajunge fotbaliști de națională

Câți dintre puștii academiei care au învins-o pe Juventus vor ajunge sus? Hagi șovăie când aude această întrebare. Nu ar vrea să dea nume, pentru că știe că la vârste mici totul este relativ.

Apropiați ai lui Hagi susțin că acesta are un pariu făcut pe piciorul său stâng că Nicu Cârnat va ajunge un atacant de națională. „Are calități extraordinare. Apoi, portarul, Cosmin Dur-Bozoancă, îmi place foarte mult, are fizic de portar adevărat. Fundașul central, Tibi Căpușă, poate ajunge și el departe”. Ianis Hagi? „Regele” e optimist. Fiul său are talent și promite și el să ajungă mare. Pe terenul alăturat, Sporting Lisabona face instrucție cu o echipă mai modestă. „Uite cum leagă pasele. Asta vreau și eu, la toate grupele mele. Un sistem clar, care să formeze fotbaliști completi”.

IANIS PASEAZĂ, ÎNSCRIE NICU

Ziua următoare. „Academia Hagi” o învinge cu 4-0 pe FC Sao Luiz Faro (Portugalia). Trei goluri s-au născut din relația Ianis Hagi – Nicu Cârnat. Atacantul a marcat de două ori, fiul „Regelui” o dată. Tibi Căpușă a făcut ordine în apărare. Viitorul ax al națională din 2020? „De ce nu?”, spun cei doi puști la unison.

Hagi a ales numele Viitorul pentru echipa sa de seniori din Liga a III-a. Nimic nu e întâmplător. Hagi are grijă de viitorul fotbalului românesc. ■

> Ianis are calități de lider. Îi place să joace pentru echipă, dar deocamdată nu are forță. Nu-i însă o problemă, asta se câștigă în timp
> **Gică Hagi,** fost internațional

FAN *Kira Hagi se mândrește cu fratele său, Ianis*

Biblioteca Județeană MUREȘ